

# 雪霸國家公園物種清單更新維護—維管束植物

Preserve and Update the Biological Data of Shei-Pa National Park

— A List of Vascular Plants



雪霸國家公園管理處委託研究報告

中華民國九十八年十二月

雪霸國家公園管理處委託辦理計畫 9811 號

## 雪霸國家公園物種清單更新維護—維管束植物

委託單位：雪霸國家公園管理處

執行單位：國立中興大學

計畫主持人：曾彥學 助理教授

協同主持人：王志強 助理教授

蔡智勇 助理教授

研究人員：張坤城、邱清安、林鴻志

中華民國九十八年十二月

雪霸國家公園管理處委託研究報告

# 目次

表目次.....	ii
圖目次.....	ii
摘要.....	1
Abstract.....	3
一、研究緣起.....	5
二、計畫目標.....	5
三、研究地區.....	6
四、前人研究.....	7
五、研究方法.....	8
六、研究結果.....	11
七、結論與建議.....	25
八、參考文獻.....	27
附錄一、雪霸國家公園維管束植物種類清單.....	31

## 表目次

表 1. 雪霸國家公園歷年之植物資源調查研究項目.....	11
表 2. 雪霸國家公園歷年植物名錄資料統計.....	12
表 3. 世界自然保護聯盟(IUCN)紅色名錄等級.....	16
表 4. 雪霸國家公園稀有植物分類表.....	17
表 5. 雪霸國家公園植被類型表.....	22
表 6. 雪霸國家公園森林植群類型表.....	23

## 圖目次

圖 1. 雪霸國家公園範圍圖.....	6
圖 2. 雪霸國家公園植物種類清單之建立流程.....	9
圖 3. Microsoft Office Fluent 使用者介面之部分畫面.....	10
圖 4. 利用 Microsoft Office Access 資料庫軟體建置之雪霸國家公園植物資料 庫表單.....	19
圖 5. 雪霸國家公園稀有植物分布圖.....	20
圖 6. 雪霸國家公園植被分布圖.....	21
圖 7. 雪霸國家公園森林植群分類及空間分布圖.....	21

## 摘要

**【關鍵字】** 雪霸國家公園、維管束植物、資料庫、特有種、IUCN 保育等級

### 一、研究緣起

雪霸國家公園自民國八十一年七月成立後即積極進行各項保育研究計畫，至今已完  
成八十五項計畫，然因各計畫之研究主題與目的不同，造成調查方法、記錄格式繁雜，  
對於管理單位實際運用上亟須加以整合。本研究針對管理處在資料的保存與整理之功能  
定位上，對生態資料庫—維管束植物物種清單更新維護加以研擬，企圖整合往昔及現有  
各項研究調查成果，以提供未來研究者科學研究與管理者經營決策之背景資料。

本研究將蒐集多年來研究人員之成果紀錄，例如：植物資料庫內之之植群調查，標  
本記錄等，統整區內之植物社會型態與物種清單。其次，建立各植物資源分布地點之圖  
資，並配合資料庫之建置工作，提供作為環境、物種保育及經營管理之參考依據。同時  
將所能蒐集到的維管束植物資源之空間相關之資料納入地理資訊系統中；生物資源資料  
庫則蒐集團區內之相關研究報告進行整理，依「臺灣植物誌」(Flora of Taiwan)第二版  
(Huang, T. C. editor, 1993-2003)為依據，處理不同研究報告間所產生的同物異名(synonyms)  
等問題，嘗試整合雪霸國家公園園區內之維管束植物種類，除統計園區內所有維管束植  
物種類總數與其來源研究報告記錄依據外，亦分別依科、屬製作植物種類清單(inventory)  
以供經營管理及科學研究之參考，長遠目標則以完成整合時間、空間屬性及圖層之資料  
庫，同時可進行資料之更新、查詢、輸入、輸出等，提供作為其他研究主題之基礎參考  
資料。

### 二、研究方法及過程

搜尋雪霸國家公園歷年之調查研究成果、其他政府單位委託計畫及各大專院校碩博  
士論文研究等，調查地點位於雪霸國家公園園區範圍內之報告，針對維管束植物之生物  
資源進行資料庫彙整。再依據「臺灣植物誌」(Flora of Taiwan)第二版(Huang editor,  
1993-2003)為標準，處理不同研究報告間所產生的同物異名(synonyms)等問題，整合雪霸  
國家公園園區內之植物種類，除統計園區內所有維管束植物種類總數與其來源研究報告  
記錄依據外，亦分別依科、屬製作植物種類清單(inventory)。依據上述整理完成之植物資  
源清單，採用office作業系統中之Access資料庫為模組建置維管束植物資料庫，其內容包  
含各種植物分類群調查記錄之出處、物種名稱（中英文俗名、學名）、調查地點、調查  
時間及方法等。

### 三、重要發現

本研究針對雪霸國家公園管理處生態資料庫中維管束植物資源之資料保存、整理與  
更新功能，作系統及整體性之整合，蒐集自1987年至2009年之歷年植物資源調查研究成  
果紀錄共34冊及有關本區內之歷年植物分類研究報告，統整區內之植物物種清單，計整

理出2,041個分類群，其中蕨類植物32科98屬344種2亞種5變種、裸子植物9科22屬31種1變種、雙子葉植物128科564屬1,252種3亞種43變種3品型、單子葉植物19科177屬349種8變種，總計188科861屬1,976種5亞種57變種3品型，特有種佔505種、引進栽培種142種，特有種比例為本區總植物（含已歸化之植物）之27.5%，其中稀有植物183種，依據IUCN保育等級進行整理共計有野外絕滅（EW）1種、極危（CR）7種、瀕危（EN）28種、易危（VU）99種、近危（NT）21種、缺乏資料（DD）27種。本研究之結果較過去雪霸國家公園園區1987年記錄之維管束植物1,103種增加938個分類群，稀有植物較1994年記錄之56種增加127種，所有資料均以Microsoft Office Access資料庫軟體進行彙整，未來可供管理人員直接於資料庫中進行資料更新及查詢資料等功能，並能提供各項基礎研究、保育及經營管理策略擬定之參考。

#### 四、主要建議事項

（一）物種族群數量調查方法及名錄製作：立即可行建議

主辦機關：雪霸國家公園

協辦機關：相關研究單位

建議未來之研究中應盡量於名錄中標示植物出現之樣區或位置，並詳述該樣區之海拔高、經緯度(或 TM 二度座標)等環境因子，於越線法調查時應將特有及稀有植物進行定位及族群數量估計；名錄之學名及中文名則建議統一使用最新版植物誌之學名，或有最新研究報告提出之訂正，如有常用俗名則可同時並列，如為該區之栽培或歸化植物則應於名錄上加註。

（二）植物資料庫維護及網路查詢功能建置：立即可行建議

主辦機關：雪霸國家公園

協辦機關：相關研究單位、資訊公司

雪霸國家公園植物資料庫經本研究彙整已大致完備，建議未來仍定期（約每隔 3-5 年）進行更新維護，並可透過資訊網路將資料庫提供研究人員及社會大眾進行查詢以達環境教育之目的。

（三）園區內入侵植物監測：中長期建議

主辦機關：雪霸國家公園

協辦機關：林務局、相關研究單位

本區植物以菊科 120 種為最多，其次為禾本科 106 種，豆科植物亦高達 48 種，由此看出本區因歸化植物之侵入加速菊科、禾本科及豆科植物數量之增長，建議未來應加以監控此類入侵植物之族群數量，以作為保育及防治工作之參考。

（四）區域調查及珍貴稀有或特有植物之研究：中長期建議

主辦機關：雪霸國家公園

協辦機關：相關研究單位

目前園區內尚有部分區域屬於未曾調查缺乏基礎資料之狀態，建議未來之研究可以這些區域為優先；除基礎資料外，未來亦可針對區域內珍貴稀有或特有之植物進行較深入之族群數量調查及生物學等相關研究。

## Abstract

**【Key Words】** Shei-Pa National Park, vascular plants, database, endemic species, IUCN Red List Categories

Shei-Pa National Park has undertaken several conservation research projects since it set up in July, 1992. There were 85 projects completed to date. All projects with different subjects and purposes had varied investigating methods and recording forms. They have to be integrated before the authorities exercise. We tried to preserve and sort the data of vascular plants list in the ecological database from the headquarter. It was attempted to integrate former and present investigating results to provide a background to future scientific researchers and managers.

We searched and collected the result records from researchers for years, including vegetation investigations and records of specimens in the plant database, to gather the plant community patterns and species lists in this area. And then, the distribution plots of all plant resources were mapped. It could serve as a reference for the environmental and species conservation and the management. The spatial informations of the vascular plant resources collected were also taken into the Geography Information System. The biological resources were collected from all relative research reports in the area. Synonyms were treated with Flora of Taiwan, 2<sup>nd</sup> edition. We tried to integrate the species of vascular plants in Shei-Pa National Park. Besides adding up the total of vascular plant species, the inventory was established with families and genera, respectively. Our long-term goal is to built a integrated database with time, space and map layer. Regeneration, inquiry, input and output are expected to carry out at the same time. It will be helpful to be basic references for other research subjects.

We searched the projects over the years in Shei-Pa National Park and from other official authorities and the theses of doctors and masters from all colleges and universities, which were investigated in the area of Shei-Pa National Park. The biological resources of vascular plants were compiled especially. Synonyms were treated with Flora of Taiwan, 2<sup>nd</sup> edition. We tried to integrate the species of vascular plants in Shei-Pa National Park. Besides adding up the total of vascular plant species, the inventory was established with families and genera, respectively. The acquired plant resource list was built into a vascular plant database by Microsoft Office Access. It included the source, species name (Chinese and English vernacular and scientific names), location, time and method of every taxon.

We made a systematic and complete integration for preservation, management and regeneration of the vascular plant resources from the ecological database of Shei-Pa National Park Headquarter by collecting 34 volumes of research reports in this area from 1987 to 2009. There were 2,041 taxa recorded totally, including 32 families, 98 genera, 344 species, 2 subspecies and 5 varieties of pteridophyte plants, 9 families, 22 genera, 31 species and 1 variety of gymnosperm plants, 128 families, 564 genera, 1,252 species, 3 subspecies, 43 varieties and 3 forms of dicotyledon plants, and 19 families, 177 genera, 349 species and 8 varieties of

monocotyledon plants, with a total of 188 families, 861 genera, 1,976 species, 5 subspecies, 57 varieties and 3 forms. There were 505 species of endemic species and 142 species of cultivated species. The proportion of endemic species was 27.5% to all plants (including the naturalized plants) in this area. There were 183 species of rare plants, which were 1 EW, 7 CR, 28 EN, 99 VU, 21 NT and 27 DD according to IUCN Red List Categories. The result of this study had 938 taxa of vascular plants more than the recorded 1,103 species in 1987. The rare plants were 127 species more than the recorded 56 species in 1994. The whole data were compiled by Microsoft Office Access to supply regeneration and inquiry for the managers and provide a reference for basic researches and conservation and management strategies.

The methods of population investigation and the catalogues are suggested to be set up right away. It should be marked the plot or location of the plant and detailed the altitude and longitude and latitude (or TWD). The rare plants should be positioned and populationally estimated with Line Transect. The scientific and Chinese names should use the names on the latest edition of Flora of Taiwan or on the newest corrections. Common vernacular names could coexist, and the cultivated or naturalized plants should be annotated.

The plant database of Shei-Pa National Park has been completed through this study. It is suggested to maintain regularly (about every 3-5 years) in the future. We can supply inquiries for the database to researchers and the publics on the internet.

Compositae with 120 species was the largest family in this area, and the second one was Poaceae with 106 species. There were up to 48 species of Fabaceae. It seems that the invasion of naturalized plants accelerates the amount increase of Compositae, Poaceae and Fabaceae. We should monitor and control the population amount of invading plants.

There were still some parts in the area lack of basic informations. It is thought to be investigated first. Besides the basic informations, the further researches about the rare and endemic plants also need to be developed.



## 一、研究緣起

國家公園設置的目標在於透過有效的經營管理與保育措施，以維護國家公園特殊的自然環境與生物多樣性。因此，管理單位明確地掌握與瞭解園區內環境與生物多樣性之狀況與變化，針對可能威脅園區內環境與生物多樣性健全之因素，加以妥善地因應與處理，同時監測與評估經營管理的成效，對於達成國家公園設置的目標至為重要。

臺灣地區的國家公園是依據《國家公園法》第1條、第6條規定所設立，特別是第1條中明定「為保護國家特有之自然風景、野生物及史蹟，並供國民之育樂及研究」，因此國家公園的3大主要目標—保育、育樂、研究，意義分別是：

(一) 保育：永續保存園區內之自然生態系、野生物種、自然景觀、地形地質、人文史蹟，以供國民及後世子孫所共享，並增進國土保安與水土涵養，確保生活環境品質。

(二) 育樂：在不違反保育目標下，選擇園區內景觀優美、足以啟發智識及陶冶國民性情之地區，提供自然教育及觀景遊憩活動，以培養國民欣賞自然、愛護自然之情操，進而建立環境倫理。

(三) 研究：國家公園具有最豐富之生態資源，宛如戶外自然博物館，可提供自然科學研究及環境教育，以增進國民對自然及人文資產之瞭解。

雪霸國家公園係臺灣第五座國家公園，自民國八十一年七月成立後即積極進行各項保育研究計畫，至今已完成八十五項計畫，涵蓋動物、植物、地球科學、人文、地理資訊及經營管理等領域，然因各計畫之研究主題與目的不同，造成調查方法、記錄格式繁雜，對於管理單位實際運用上亟須加以整合。本研究針對管理處在資料的保存與整理之功能定位上，對生態資料庫—維管束植物物種清單更新維護加以研擬，企圖整合往昔及現有各項研究調查成果，以提供未來研究者科學研究與管理者經營決策之背景資料。

本研究將蒐集多年來研究人員之成果紀錄，例如：植物資料庫內之之植群調查，標本記錄等，統整區內之植物社會型態與物種清單。其次，建立各植物資源分布地點之圖資，並配合資料庫之建置工作，提供作為環境、物種保育及經營管理之參考依據。同時將所能蒐集到的維管束植物資源之空間相關之資料納入地理資訊系統中；物理環境資料庫涵蓋行政區界、山脈、水系、道路步道、事業區林班小班、地質、土壤、氣候等資料；生物資源資料庫則蒐集園區內之相關研究報告進行整理，同時以植物研究計畫為例，依國科會出版之「臺灣植物誌」(Flora of Taiwan)第二版(Huang, T. C. (editor-in-chief) 1993-2003)為依據，處理不同研究報告間所產生的同物異名(synonyms)等問題，嘗試整合雪霸國家公園區內之維管束植物種類，除統計園區內所有維管束植物種類總數與其來源研究報告記錄依據外，亦分別依科、屬製作植物種類清單(inventory)以供經營管理及科學研究之參考，長遠目標則以完成整合時間、空間屬性及圖層之資料庫，同時可進行資料之更新、查詢、輸入、輸出。提供作為其他研究主題之基礎參考資料。

## 二、計畫目標

1. 建置完整全區及武陵、觀霧及雪見等各分區內維管束植物之生物資源資料庫。
2. 彙整歷年園區範圍內，已進行之維管束植物調查計畫之文獻資料庫。

- 3.完成園區植物資源現況概論之介紹及相關分布圖表。
- 4.為不同學科之研究成果整合提供有利之基礎。

### 三、研究地區

雪霸國家公園東自邊古巖山起，向南經喀拉業山、羅葉尾山、武佐野群山至大甲溪谷。南沿大甲溪而下，至志樂溪會合處沿陵線經宇羅尾山至三錐山。西至三錐山起向北，經小雪山、南坑山、盡尾山、東洗水山、北坑山接樂山。北自樂山起向東，經觀霧、高嶺、境界山、南馬洋山至邊古巖山。本區域範圍總面積為 76,850 公頃(圖 1)。

雪霸國家公園地形以高山及河谷為主。全區高山林立、如大霸尖山、武陵四秀(品田山、池有山、喀拉業山、桃山)、雪山、志佳陽大山、大劍山、頭鷹山、大雪山等高度均在 3,000 公尺以上，其中雪山為雪山山脈最高峰，是台灣第二高峰。而大霸尖山素有「世紀奇峰」之稱，山容壯麗。其他的地形景觀如大甲溪峽谷地形、佳陽沖積扇與河階地形、環山地區環流丘地形、德基地區肩狀平坦陵地形、河川襲奪等。(雪霸國家公園網站：<http://www.spnp.gov.tw/travel/park03.html>)



圖 1. 雪霸國家公園範圍圖

#### 四、前人研究

雪霸國家公園佔地廣大，生態資源豐富，對於植物資源之調查與研究見諸於許多研究人員之調查成果，其初始於雪霸國家公園 1992 年 7 月 1 日成立以降，致力於全區資源之調查與研究，除瞭解區內各項資源現況與應用於解說教育，並供為擬定經營管理計畫之參考與依據，以植群調查而言，業已陸續完成雪見、武陵、觀霧、大雪山、尖石、大小劍等地區之植物資源調查；林永發等（2001）整合生物資源與物理環境二部分，建立「雪霸國家公園生態資料庫」。

另除了雪霸國家公園管理處內部之植物調查記錄外，所整合之研究計畫報告共計 34 餘冊，主要為：黃增泉(1987)雪山—大霸尖山地區植物生態資源先期調查研究報告；徐國士(1994)雪霸國家公園特有及稀有植物之研究；李瑞宗(1994)雪霸國家公園觀霧地區步道沿線動物資源、植被及其景觀調查研究—植被及景觀部分；郭城孟等(1995)七家灣溪潛在植被之研究；郭承裕等(1995)雪霸國家公園大霸尖山步道解說資源之調查研究；歐辰雄等(1996)雪見地區步道沿線植群調查研究；羅宏仁等(1996)雪霸國家公園雪山步道解說資源之調查研究；陳明義(1997)野火影響環山與雪山地區植群之研究 1；歐辰雄及呂福原(1997)觀霧地區植群生態調查及植栽應用之研究；歐辰雄及劉思謙(1997)雪霸國家公園民俗植物之研究—泰雅族及賽夏族民俗植物紀要；陳明義(1998)野火影響環山與雪山地區植群之研究 2；歐辰雄等(1998)觀霧台灣檫樹自然保護區植物相調查研究；呂金誠(1999)武陵地區雪山主峰線植群調查與植栽應用之研究；歐辰雄(1999)棣慕華鳳仙花植群調查；歐辰雄(2000)苗栗野豇豆植群及物候調查；歐辰雄(2002)雪霸國家公園植群生態調查—大雪山地區等相關之植物資源調查研究；呂金誠(2002)武陵火燒後植群之變化 1；林永發及邱清安(2002)環山與雪山東峰火燒後植群之變化；王嘉雄等(2002)雪霸國家公園動植物相調查-汶水服務區；歐辰雄及呂金誠(2003)雪霸國家公園植群生態調查—尖石地區；呂金誠(2003)武陵地區森林火燒跡地植群復育監測研究；劉思謙(2003)雪霸國家公園火燒後植被之變化(II)；歐辰雄(2004)雪霸國家公園植群生態調查-大小劍地區；蔡尚惠(2005)武陵地區長期生態監測暨生態模式建立—七家灣溪濱岸植群監測；歐辰雄及曾彥學(2005)雪霸國家公園植群生態調查-南坑溪地區；呂金誠及曾彥學(2005)雪山坑溪野生動物重要棲息環境植群監測研究；吳珊華(2006)雪霸國家公園外來植物調查；呂金誠及王志強(2006)雪霸自然保護區翠池地區玉山圓柏林族群結構調查；歐辰雄(2006,2007)雪霸國家公園植群分類及空間分布之研究(一)(二)；呂金誠及曾彥學(2007)尖石地區植群生態調查及檜木林結構分析；歐辰雄(2008)雪山主峰線臺灣冷杉族群動態監測；王志強(2008)武陵地區原生植栽應用名錄調查分析及評選研究。

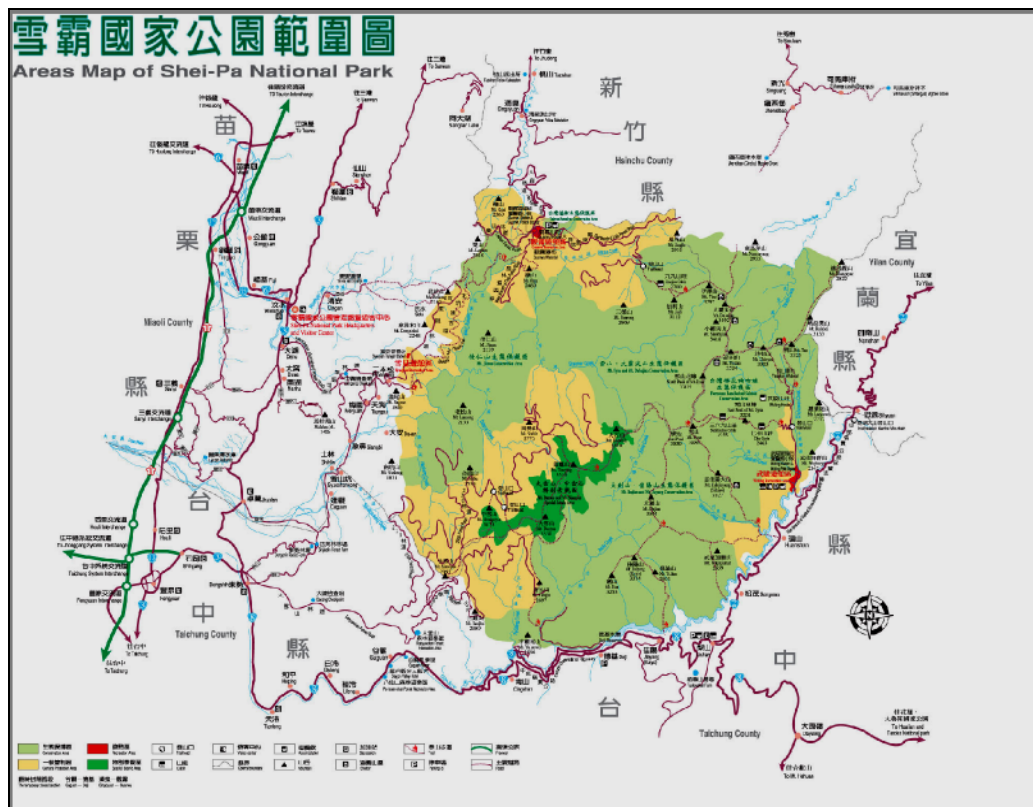
而關於雪山圈谷及其周遭之高山生態系環境之植物資源相關報告，則見於雪霸國家公園管理處委託社團法人台灣環境資訊協會於 2008 年完成之全球氣候變遷對雪山圈谷寒原生態系的潛在影響分析中，羅列了三六九山莊至雪山圈谷沿線植物名錄，共計 202 種維管束植物，並指出某些稀有種或對環境條件要求比較極端的物種，如：玉山筷子芥、高山珠蕨、寬葉冷蕨、鋸齒葉鱗毛蕨、南湖碎雪草、川上氏忍冬、高山馬先蒿、玉山鹿蹄草、玉山野薔薇、玉山佛甲草、雪山堇菜可在將來作為監測的指標物種之用(董景生及徐嘉君,2008)。

## 五、研究方法

### (一) 文獻及調查研究資料的蒐集與整理

搜尋雪霸國家公園歷年之調查研究成果、其他政府單位委託計畫及各大專院校碩博士論文研究等，調查地點位於雪霸國家公園園區範圍內之報告，針對維管束植物之生物資源進行資料庫彙整。

### (二) 植物種類類群比對及學名統整研究方法

依國科會出版之「臺灣植物誌」(Flora of Taiwan)第二版(Huang, T. C. (editor-in-chief) 1993-2003)為標準，處理不同研究報告間所產生的同物異名(synonyms)等問題，整合雪霸國家公園園區內之植物種類，除統計園區內所有維管束植物種類總數與其來源研究報告記錄依據外，亦分別依科、屬製作植物種類清單(inventory)。其流程如圖 2。

### (三) 植物資源種類清單資料庫之建立

依據上述整理完成之植物資源清單，建置維管束植物資料庫，其內容包含各種植物分類群調查記錄之出處、物種名稱（中英文俗名、學名）、調查地點、調查時間及方法等。

為了容易使用及維護，本計畫擬採用 office 作業系統中之 Access 資料庫為模組。Access 普遍、相容性高而方便使用的介面，利於工作人員操作及產出報表。其介紹如下：

Microsoft Office Access 提供資料庫建置及搜尋的功能，協助使用者快速開始追蹤、報告及共用資訊。使用者可以自訂多種預先定義的範本之一、轉換現有資料庫，或是建立新資料庫，不需要深入掌握資料庫知識，就能快速建立方便而運作靈活的追蹤應用程式。利用 Office Access，可以容易調整資料庫應用程式及報表。此外，Office Access 2007 中，加強的 Microsoft Windows SharePoint Services 3.0 支援可協助共用、管理、稽核及備份資訊。



圖 2.雪霸國家公園植物種類清單之建立流程

Office Access 會自動判定各欄位的最佳資料類型，立即就能運用執行。[新增欄位] 資料行會顯示在何處新增欄位，如果新欄位或現有欄位必須變更資料類型或顯示格式，只要使用功能區上的命令就可以輕鬆執行，功能區是 Microsoft Office Fluent 使用者介面的一部分。也可以從 Microsoft Office Excel 資料表將資料貼入新的資料工作表中，Office Access 2007 會自動建立所有欄位並辨識資料類型。

使用 Office Fluent 功能區能更快速找到相關命令的群組。例如，如果需要建立表單或報表，可以使用 [建立] 索引標籤上的其中一個命令。這項新設計能夠更容易找到所需的命令。

Office Fluent 使用者介面 的重要功能包括：

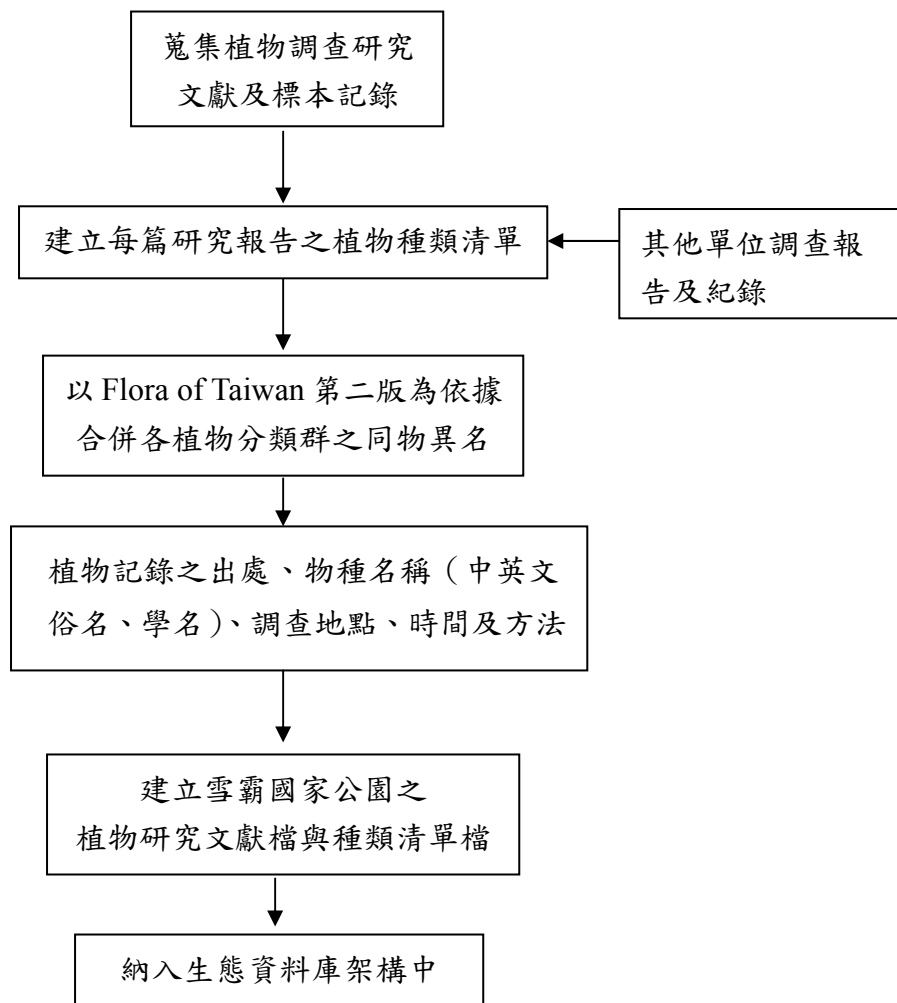
命令索引標籤 -- 此索引標籤顯示經常結合使用的命令，方便使用者尋找所需的命令。



圖 3. Microsoft Office Fluent 使用者介面之部分畫面

關聯式命令索引標籤 -- 根據內容 (也就是，正在處理的物件或正在執行的工作) 顯示的命令索引標籤。關聯式命令索引標籤包含操作時最可能用到的命令。

圖庫 -- 顯示樣式或選項預覽的新控制項，能夠在執行選項之前，看到其執行結果。圖庫會分佈運用在整個 2007 Microsoft Office system 介面中。

快速存取工具列 -- 出現在功能區中的單一標準工具列，讓您只需按一下工具列，就能立即存取最需要的命令，例如，[儲存] 和 [復原]。

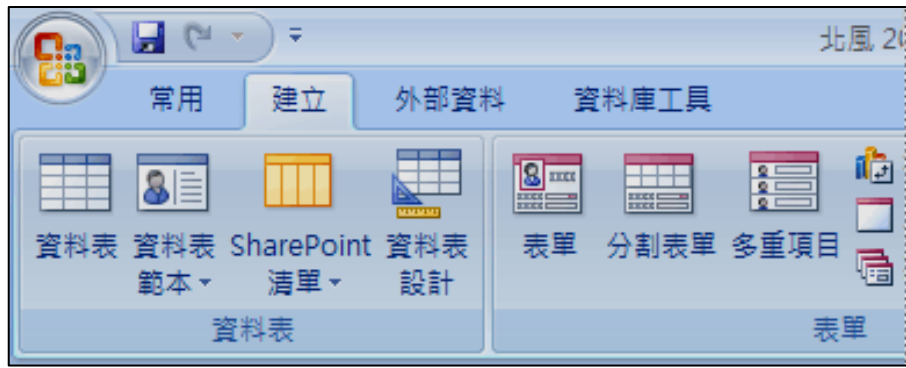
#### (四) 撰寫園區植物資源現況之概論

利用蒐集之植群及植物調查內容資料，整理其資源分布地點及各森林植群型之內容及特性，並蒐集雪霸國家公園調查區域內各植群及植物分布區之空間與屬性資料，以瞭解區內植群及植相之狀況，並採用全球衛星定位系統 (Global Position System, GPS) 加以定位，並利用地理資訊系統 (Geographic Information Systems GIS)，繪製雪霸國家公園內之特稀有植物資源分佈及介紹、各森林林型之海拔及水平分布等相關圖表並彙整及歷年重要研究成果之摘要。

利用研究整理之資料，撰寫雪霸國家公園植物資源現況之概論，包含植物資源清單種類、特性；植被分布狀況及類型等。

## 六、研究結果

### (一) 歷年研究資料蒐集彙整

本研究目前蒐集之雪霸國家公園歷年之植物資源調查研究成果紀錄共 34 項，整理如表 1：

表 1. 雪霸國家公園歷年之植物資源調查研究項目

計畫性質	年度編號	計畫名稱
	營建署	雪山—大霸尖山地區植物生態資源先期調查研究報告
委託研究	8301	雪霸國家公園特有及稀有植物之研究
委託研究	8302	雪霸國家公園觀霧地區步道沿線動物資源、植被及其景觀調查研究—動物資源部分〔8302-1〕—植被及景觀部分〔8302-2〕
委託研究	8409	七家灣溪潛在植被之研究
委託研究	84e03	雪霸國家公園大霸尖山步道解說資源之調查研究
委託研究	85e01	雪霸國家公園雪山步道解說資源之調查研究
委託研究	8508	雪見地區步道沿線植群調查
委託研究	8604	野火對環山、雪山地區植群之研究 I
委託研究	8608	觀霧地區植群生態調查及植栽應用之研究
委託研究	8610	雪霸國家公園民俗植物之研究—泰雅族及賽夏族民俗植物紀要
委託研究	8706	野火影響環山、雪山地區植群之研究 II
林務局	87-2	觀霧臺灣檫樹自然保護區植物相調查研究
委託研究	8801	武陵地區雪山主峰線植群調查與植栽應用之研究
合作研究	8811	棟蓁華鳳仙花植群調查
合作研究	8910	苗栗野缸豆植群及物候調查
自行研究	9007	雪霸國家公園生態資料庫之建立
委託研究	9106	雪霸國家公園植群生態調查—大雪山地區
自行研究	9111	環山與雪山東峰火燒後植群之變化
合作研究	9117	武陵火燒後植群之變化 I
委託研究	9118	雪霸國家公園動植物相調查-汶水服務區
委託研究	9202	雪霸國家公園植群生態調查—尖石地區
林務局		武陵地區森林火燒跡地植群復育監測研究
委託研究	9215	雪霸國家公園火燒後植被之變化(II)
委託研究	9302	雪霸國家公園植群生態調查-大小劍地區
委託研究	9408	武陵地區長期生態監測暨生態模式建立—七家灣溪濱岸植群監測
委託研究	9410	雪霸國家公園植群生態調查-南坑溪地區
林務局		雪山坑溪野生動物重要棲息環境植群監測研究

續表 1. 雪霸國家公園歷年之植物資源調查研究項目

計畫性質	年度編號	計畫名稱
委託研究	9506	雪霸國家公園外來植物入侵與分佈之調查
委託研究	9513	尖石地區植群生態調查及檜木林結構分析
林務局		雪霸自然保護區翠池地區玉山圓柏林族群結構調查
委託研究	9701	武陵地區長期生態監測暨生態模式建立—七家灣溪濱岸植群監測
委託研究	9717	武陵地區原生植栽應用名錄調查分析及評選研究
委託研究	9710	全球氣候變遷對雪山圈谷寒原生態系的潛在影響分析
委託研究	9720	雪山主峰線臺灣冷杉族群動態監測

## (二) 維管束植物名錄彙整

整理 1987 年至 2009 年之歷年植物資源調查研究成果紀錄及有關本區內之歷年植物分類研究報告，統整區內之植物物種清單(表 2)。其中許多研究資料因年代較久，使用之學名與最新版台灣植物誌(Boufford *et al.*, 2003)現行之學名有許多需要更新之部分，彙整後計整理出 2,041 個分類群，總計 188 科 861 屬 1976 種 5 亞種 57 變種 3 品型。本研究之結果較過去黃增泉等(1987)記錄雪霸國家公園園區之維管束植物 1,103 種增加 873 種；較林永發等(2001)整理 1987 年至 2000 年之 11 篇研究報告記錄 1588 種增加 388 種。

表 2. 雪霸國家公園歷年植物名錄資料統計

	蕨類植物			裸子植物			雙子葉植物			單子葉植物			總計		
	科	屬	種	科	屬	種	科	屬	種	科	屬	種	科	屬	種
黃增泉等 1987	21	71	223	6	14	19	106	355	706	12	90	155	145	530	1103
徐國士(特 有種)1994	5	10	14	4	10	12	70	161	236	7	38	53	86	219	315
李瑞宗等 (觀霧)1994	15	29	36	4	8	11	73	174	267	5	15	17	97	226	331
郭城孟(七 家灣溪)1995	21	45	73	4	8	9	66	122	152	4	8	9	95	183	243
郭承裕等(大 霸尖山)1995	11	21	30	3	9	13	62	159	230	6	31	39	82	220	312
羅宏仁等 (雪山)1996	9	12	14	3	7	9	47	114	167	6	17	22	65	150	212
歐辰雄等 (雪見)1996	24	54	100	5	9	11	93	244	416	11	49	69	133	356	596
歐&呂 (觀霧)1997	25	68	157	6	13	20	96	336	606	9	55	109	136	472	892



續表 2. 雪霸國家公園歷年植物名錄資料統計

	蕨類植物			裸子植物			雙子葉植物			單子葉植物			總計		
	科	屬	種	科	屬	種	科	屬	種	科	屬	種	科	屬	種
呂金誠(武陵-雪山)1999	10	15	29	2	6	8	43	94	136	6	22	31	61	137	204
歐辰雄(觀霧)1999	11	23	31	1	2	2	54	109	149	5	20	21	71	154	203
歐辰雄(雪見)2000	8	10	12	1	1	1	57	103	129	6	18	29	72	132	171
歐辰雄(大雪山)2002	17	26	38	2	6	9	48	96	143	6	18	23	73	146	213
歐&呂(尖石)2003	15	30	60	2	6	9	56	127	198	7	24	30	80	187	297
呂金誠(武陵)2003	12	22	33	3	4	4	60	115	158	5	12	21	80	153	217
劉思謙(武陵)2003	16	32	63	3	4	5	63	135	222	5	20	30	87	191	320
歐辰雄(大小劍)2004	19	45	106	3	8	12	85	226	390	9	47	75	116	326	583
蔡尚惠(武陵)2005	12	25	48	4	6	6	64	136	200	7	13	18	87	180	272
歐&曾(南坑溪)2005	25	50	105	5	9	12	85	208	372	11	44	64	1266	311	553
呂&曾(雪山坑溪)2005	26	50	104	5	7	7	84	208	366	11	44	64	126	309	541
呂&曾(尖石)2007	27	71	200	5	11	15	95	274	567	13	70	120	140	426	902
王志強(武陵)2008	19	42	87	7	17	18	90	256	438	10	38	49	126	353	592
本研究統計	32	98	344	9	22	31	128	564	1252	19	177	349	188	861	1976

### (三) 稀有植物資源彙整

本研究紀錄之園區內維管束植物 188 科 861 屬 1,976 種 5 亞種 57 變種 3 品型，其中特有種 505 種、引進栽培種 142 種，特有種比例佔本區總植物(含已歸化之植物)之 27.5%，本研究參考農委會林業試驗所編纂之「台灣稀有及瀕危植物之分級彩色圖鑑」及台灣植物誌第二版第六卷(Boufford *et al.*, 2003) 稀有植物之評估，共選定稀有植物 183 種。其中 4 種，棟幕華鳳仙花、苗栗野豇豆、伊澤山龍膽及樂山鋪地蜈蚣僅產於本園區內(包含

園區周邊)，為本區域之特有植物。

各類植物統計及稀有植物如下列：

蕨類植物 32 科 98 屬 344 種 2 亞種 5 變種 特有種 36 種

線葉鐵角蕨 lc(呂&牟, 1999);合歡山蹄蓋蕨 4(Boufford et al., 2003);擬德氏雙蓋蕨 4(Boufford et al., 2003);毛果鱗蓋蕨 3(Boufford et al., 2003);台灣曲軸蕨 4(Boufford et al., 2003) CR(呂等,2001);台灣金狗毛蕨 4(Boufford et al., 2003);台灣複葉耳蕨 4(Boufford et al., 2003);台灣貫眾蕨 4(Boufford et al., 2003)DD(呂等,2000);大頂羽鱗毛蕨 3(Boufford et al., 2003);蓬萊鱗毛蕨 2(Boufford et al., 2003);台灣膜蕨 4(Boufford et al., 2003);台灣舌蕨 nt(呂&牟 1999);垂葉舌蕨 2(Boufford et al., 2003);杉葉蔓石松 nt(呂等,2001);銳葉石松 nt(呂等,2000);杉葉石松 VU(呂等,2000);扇羽陰地蕨 cd(呂&郭,1997);台灣蕨蕨 4(Boufford et al., 2003);松田氏石葦 4(Boufford et al., 2003);玉山石葦 2(Boufford et al., 2003);疏葉珠蕨 VU(呂&郭,1997);細葉鳳尾蕨 4(Boufford et al., 2003);二形鳳尾蕨 DD(呂&郭,1997)。

裸子植物 9 科 22 屬 31 種 1 變種 特有種 14 種

台灣粗榧 3(Boufford et al., 2003)EN(呂,1996);台灣肖楠 2(Boufford et al., 2003)EN(呂,1996);紅檜 VU(呂,1996);台灣扁柏 3(Boufford et al., 2003)VU(呂,1996);台灣雲杉 VU(呂,1996);台灣黃杉 3(Boufford et al., 2003)VU(呂&郭,1997);叢花百日青 2(Boufford et al., 2003)EN(呂,1996);桃實百日青 2(Boufford et al., 2003)EN(呂,1996);南洋紅豆杉 EN(呂,1996);巒大杉 3(Boufford et al., 2003)VU(呂,1996);台灣杉 4(Boufford et al., 2003)EN(呂,1996)。

被子植物雙子葉 128 科 564 屬 1252 種 3 亞種 43 變種 3 品型 特有種 378 種

台灣掌葉槭 3(Boufford et al., 2003);阿里山冬青 3(Boufford et al., 2003);忍冬葉冬青 3(Boufford et al., 2003);鈴木氏冬青 3(Boufford et al., 2003);雪山冬青 3(Boufford et al., 2003);食用土當歸 nt(呂等,2001);台灣五葉參 3(Boufford et al., 2003)EN(呂,1996);華參 3(Boufford et al., 2003);下花細辛 2(Boufford et al., 2003)VU(呂等,2001);玉山艾 2(Boufford et al., 2003);雪山艾 4(Boufford et al., 2003);雪山馬蘭 2(Boufford et al., 2003)nt(呂&牟,1999);森氏薊 2(Boufford et al., 2003)lc(呂等,2000);森氏菊 2(Boufford et al., 2003)nt(呂&牟,1999);森氏山柳菊 3(Boufford et al., 2003);台灣稻槎菜 3(Boufford et al., 2003)nt(呂等,2000);大吳風草 VU(呂&牟,1999);高山橐吾 2(Boufford et al., 2003);台灣劉寄奴 2(Boufford et al., 2003)VU(呂等,2000);黃山蟹甲草 VU(呂等,2000);玉山蟹甲草 VU(呂等,2000);能高蟹甲草 1(Boufford et al., 2003);高山毛蓮菜 2(Boufford et al., 2003);高山青木香 3(Boufford et al., 2003);奇萊青木香 1(Boufford et al., 2003);小蔓黃苑 3(Boufford et al., 2003);高山破傘菊 2(Boufford et al., 2003);VU(呂等,2000);棣慕華鳳仙花 2(Boufford et al., 2003)VU(呂&郭,1997);黃花鳳仙花 3(Boufford et al., 2003);八角蓮 VU(呂,1996);高山倒提壺 2(Boufford et al., 2003)

南湖附地草 2(Boufford et al., 2003); 台灣山芥菜 1(Boufford et al., 2003); 台灣山薺 3(Boufford et al., 2003); 山柑 VU(呂&郭,1997); 無梗忍冬 lc(呂&牟,1999); 川上氏忍冬 3(Boufford et al., 2003)nt(呂&牟,1999); 追分忍冬 3(Boufford et al., 2003)EN(呂,1996); 小葉莢蒾 3(Boufford et al., 2003); 台灣瞿麥 4(Boufford et al., 2003); 雷公藤 VU(呂,1996); 台灣金絲桃 3(Boufford et al., 2003)VU(呂,1996); 穗花八寶 3(Boufford et al., 2003); 圓葉裂緣花 4(Boufford et al., 2003); 著生杜鵑 3(Boufford et al., 2003)VU(呂&牟,1999); 志佳陽杜鵑 lc(呂&牟,1999); 長卵葉馬銀花 4(Boufford et al., 2003); 馬銀花 nt(呂&郭,1997); 唐杜鵑 VU(呂&郭,1997); 台灣大葉越橘 3(Boufford et al., 2003); 大葉越橘 VU(呂&牟,1999); 台灣土圍兒 3(Boufford et al., 2003); 能高紫雲英 2(Boufford et al., 2003); 苗栗野豇豆 2(Boufford et al., 2003)EN(呂等,2001); 台灣紅豆樹 2(Boufford et al., 2003)VU(呂等,1998); 波葉櫟 1(Boufford et al., 2003); 南投石櫟 2(Boufford et al., 2003)VU(呂等,1998); 高山龍膽 2(Boufford et al., 2003)EN(呂等,1998); 伊澤山龍膽 2(Boufford et al., 2003)EN(呂等,1998); 塔塔加龍膽 2(Boufford et al., 2003)EN(呂等,1998); 新店當藥 3(Boufford et al., 2003); 高山當藥 3(Boufford et al., 2003); 小葉雙蝴蝶 3(Boufford et al., 2003); 蚊母樹 VU(呂等,1998); 台灣白木草 2(Boufford et al., 2003)nt(呂等,2000); 台灣錐花 3(Boufford et al., 2003); 阿里山紫花鼠尾草 4(Boufford et al., 2003); 台灣紫花鼠尾草 4(Boufford et al., 2003); 蕨葉紫花鼠尾草 4(Boufford et al., 2003); 黃花鼠尾草 3(Boufford et al., 2003); 白木通 VU(呂&郭,1997); 牛樟 3(Boufford et al., 2003)EN(呂,1996); 鐵釘樹 VU(呂,1996); 小芽新木薑子 3(Boufford et al., 2003); 台灣檫樹 3(Boufford et al., 2003)VU(呂,1996); 高氏桑寄生 3(Boufford et al., 2003); 圓葉布勒德藤 3(Boufford et al., 2003)EN(呂等,2000); 裡堇紫金牛 4(Boufford et al., 2003); 玉山女貞 3(Boufford et al., 2003); 南湖柳葉菜 3(Boufford et al., 2003); 台灣柳葉菜 4(Boufford et al., 2003); 大霸尖山酢醬草 3(Boufford et al., 2003); 博落迴 VU(呂&郭,1997); 大葉海桐 3(Boufford et al., 2003); 錫杖花 nt(呂&牟,1999); 台灣奴草 3(Boufford et al., 2003); 蔓烏頭 3(Boufford et al., 2003); 台灣鐵線蓮 3(Boufford et al., 2003); 巴氏鐵線蓮 3(Boufford et al., 2003); 高山鐵線蓮 3(Boufford et al., 2003); 森氏毛茛 1(Boufford et al., 2003); 鹿場毛茛 4(Boufford et al., 2003); 密葉唐松草 3(Boufford et al., 2003); 南湖唐松草 3(Boufford et al., 2003); 玉山唐松草 3(Boufford et al., 2003); 台灣金蓮花 3(Boufford et al., 2003); 台灣蚊子草 3(Boufford et al., 2003); 台東石楠 3(Boufford et al., 2003); 毛瓣石楠 2(Boufford et al., 2003); 雪山翻白草 3(Boufford et al., 2003); 台灣稠李 VU(呂等,1998); 刺葉桂櫻 VU(呂等,2000); 阿里山櫻 4(Boufford et al., 2003)nt(呂&郭,1997); 台灣光葉薔薇 4(Boufford et al., 2003); 太魯閣薔薇 4(Boufford et al., 2003); 玉山野薔薇 3(Boufford et al., 2003); 柳氏懸鉤子 3(Boufford et al., 2003)VU(呂&郭,1997); 假繡線菊 3(Boufford et al., 2003); 冠蕊木 VU(呂等,1998); 森氏豬殃殃 3(Boufford et al., 2003); 南湖大山豬殃殃 3(Boufford et al., 2003)nt(呂&牟,1999); 台灣豬殃殃 3(Boufford et al., 2003); 台灣黃蘗 3(Boufford et al., 2003)EN(呂等,1998); 紫珠葉泡花 3(Boufford et al., 2003); 關山嶺柳 1(Boufford et al., 2003); 高山柳 3(Boufford et al., 2003); 青貓兒

眼睛草 nt(呂&郭,1997);大武貓兒眼睛草 3(Boufford et al., 2003);心基葉溲疏 3(Boufford et al., 2003);南湖碎雪草 3(Boufford et al., 2003)nt(呂&牟,1999);白桐 EN(呂&牟,1999);台灣泡桐 EW(呂&牟,1999);台灣水苦蕒 3(Boufford et al., 2003);高山腹水草 4(Boufford et al., 2003);臭椿 3(Boufford et al., 2003);日本山茶 VU(呂等,1998);小葉朴 3(Boufford et al., 2003);畢祿山芋麻 VU(呂等,1998);翼莖粉藤 4(Boufford et al., 2003)。

被子植物單子葉 19 科 177 屬 349 種 8 變種 特有種 77 種

密毛魔芋 3(Boufford et al., 2003);宜蘭天南星 4(Boufford et al., 2003);茶色扁果 薑 3(Boufford et al., 2003);劉氏薑 3(Boufford et al., 2003);台灣胡麻花 4(Boufford et al., 2003);台灣黃精 3(Boufford et al., 2003);台灣金線蓮 3(Boufford et al., 2003);鸛冠蘭 3(Boufford et al., 2003);大蜘蛛蘭 3(Boufford et al., 2003);管草蘭 3(Boufford et al., 2003);金草蘭 VU(呂等,2000);細莖石斛 3(Boufford et al., 2003);黃穗蘭 VU(呂等,2001);紅檜松蘭 VU(呂等,2001);歌綠懷蘭 2(Boufford et al., 2003);白花羊耳蒜 4(Boufford et al., 2003);高山小蝶蘭 3(Boufford et al., 2003);紅斑蘭 3(Boufford et al., 2003);台中假土茯苓 4(Boufford et al., 2003);南投菝葜 3(Boufford et al., 2003)。

註：1= Endangered, 2= Threatened, 3= Rare, 4= Questionable Status

表3. 世界自然保護聯盟(IUCN)紅色名錄等級 (IUCN, 2001)

等級	等級代號
1. 絕滅	Extinct (EX)
2. 野外絕滅	Extinct in the Wild (EW)
3. 極危	Critically Endangered (CR)
4. 瀕危	Endangered (EN)
5. 易危	Vulnerable (VU)
6. 近危	Near Threatened (NT)
7. 安全	Least Concern (LC)
8. 缺乏資料	Data Deficient (DD)
9. 未評估	Not Evaluated (NE)

根據世界自然保護聯盟(IUCN)紅色名錄保育等級(表 3)將本區內稀有植物進行整理 (其中安全常不列入名錄中), 共計有野外絕滅 (EW) 1 種、極危 (CR) 7 種、瀕危 (EN) 28 種、易危 (VU) 99 種、近危 (NT) 21 種、缺乏資料 (DD) 27 種 (表 4)。

表 4. 雪霸國家公園稀有植物分類表

類級	種類	種數
1.絕滅 Extinct (EX)	目前尚無	0
2.野外絕滅 Extinct in the Wild (EW)	台灣泡桐	1
3.極危 Critically Endangered (CR)	臺灣曲軸蕨、能高蟹甲草、奇萊青木香、台灣山芥菜、波葉櫟、森氏毛茛、關山嶺柳	7
4.瀕危 Endangered (EN)	蓬萊鱗毛蕨、玉山石葦、台灣粗榧、台灣肖楠、叢花百日青、桃實百日青、南洋紅豆杉、台灣杉、台灣五葉參、玉山艾、高山橐吾、高山毛蓮菜、棣慕華鳳仙花、高山倒提壺、南湖附地草、追分忍冬、能高紫雲英、苗栗野豇豆、南投石櫟、高山龍膽、伊澤山龍膽、塔塔加龍膽、牛樟、圓葉布勒德藤、毛瓣石楠、台灣黃蘗、白桐、歌綠懷蘭	28
5.易危 Vulnerable (VU)	毛果鱗蓋蕨、大頂羽鱗毛蕨、垂葉舌蕨、杉葉石松、扇羽陰地蕨、疏葉珠蕨、紅檜、台灣扁柏、台灣雲杉、台灣黃杉、巒大杉、台灣掌葉槭、阿里山冬青、忍冬葉冬青、鈴木氏冬青、雪山冬青、華參、下花細辛、森氏山柳菊、大吳風草、台灣劉寄奴、黃山蟹甲草、玉山蟹甲草、高山青木香、小蔓黃苑、高山破傘菊、黃花鳳仙花、八角蓮、台灣山薺、山柑、小葉莢蒾、雷公藤、台灣金絲桃、穗花八寶、著生杜鵑、台灣大葉越橘、大葉越橘、台灣土圞兒、台灣紅豆樹、新店當藥、高山當藥、小葉雙蝴蝶、蚊母樹、台灣錐花、黃花鼠尾草、白木通、鐵釘樹、小芽新木薑子、台灣檫樹、高氏桑寄生、玉山女貞、南湖柳葉菜、大霸尖山酢醬草、博落迴、大葉海桐、台灣奴草、蔓烏頭、台灣鐵線蓮、巴氏鐵線蓮、高山鐵線蓮、密葉唐松草、南湖唐松草、玉山唐松草、台灣金蓮花、台灣蚊子草、台東石楠、雪山翻白草、台灣稠李、刺	99

續表 4. 雪霸國家公園稀有植物分類表

類級	種類	種數
5. 易危 Vulnerable (VU)	葉桂櫻、玉山野薔薇、柳氏懸鉤子、假繡線菊、冠蕊木、森氏豬殃殃、台灣豬殃殃、紫珠葉泡花、高山柳、大武貓兒眼睛草、心基葉溲疏、台灣水苦蕒、臭椿、日本山茶、小葉朴、畢祿山芋麻、密毛魔芋、茶色扁果薑、劉氏薑、台灣黃精、台灣金線蓮、鶴冠蘭、大蜘蛛蘭、菅草蘭、金草蘭、細莖石斛、黃穗蘭、紅檜松蘭、高山小蝶蘭、紅斑蘭、南投菝葜	
6. 近危 Near Threatened (NT)	線葉鐵角蕨、台灣舌蕨、杉葉蔓石松、銳葉石松、食用土當歸、雪山馬蘭、森氏薊、森氏菊、台灣稻槎菜、無梗忍冬、川上氏忍冬、志佳陽杜鵑、馬銀花、唐杜鵑、台灣白木草、裡董紫金牛、錫杖花、阿里山櫻、南湖大山豬殃殃、青貓兒眼睛草、南湖碎雪草	21
7. 缺乏資料 Data Deficient (DD)	合歡山蹄蓋蕨、擬德氏雙蓋蕨、台灣金狗毛蕨、台灣複葉耳蕨、台灣貫眾蕨、台灣膜蕨、台灣蕨蕨、松田氏石葦、細葉鳳尾蕨、二形鳳尾蕨、雪山艾、台灣瞿麥、圓葉裂緣花、長卵葉馬銀花、阿里山紫花鼠尾草、台灣紫花鼠尾草、蕨葉紫花鼠尾草、台灣柳葉菜、鹿場毛茛、樂山鋪地蜈蚣、台灣光葉薔薇、太魯閣薔薇、高山腹水草、宜蘭天南星、台灣胡麻花、白花羊耳蒜、台中假土茯苓	27
	合 計	183

#### (四) 雪霸國家公園植物資料庫彙集

本研究將歷年資料進行彙整，在科學名使用上，菊科(Asteraceae = Compositae)、金絲桃科(Hypericaceae = Guttiferae)、繖形花科(Apiaceae = Umbelliferae)、十字花科(Brassicaceae = Cruciferae)、唇形花科(Lamiaceae = Labiatae)、豆科(Fabaceae = Leguminosae)、禾本科(Poaceae = Gramineae)等統一使用拉丁語尾-aceae 之科名，洋桃科(Averrhoaceae)置於酢醬草科(Oxalidaceae) 內、厚殼樹科(Ehretiaceae)置於紫草科(Boraginaceae)內、紫堇屬(Corydalis)置於紫堇科(Fumariaceae)，另外學名使用改變或誤用之情形亦同時進行修訂。

經整理後總分類群共計 2,041 筆，先以 Microsoft Office Excel 軟體整理成表格後，再將所有資料匯入 Microsoft Office Access 資料庫軟體中產生資料庫。未來管理人員可直接

於 Access 資料庫表單中(圖 6)進行資料更新(新增或修改),並可直接透過 Access 資料庫軟體產生所需之資料報表及查詢資料等功能。



圖 4. 利用 Microsoft Office Access 資料庫軟體建置之雪霸國家公園植物資料庫表單

### (五)全區稀有植物分佈

區域內過去之植物調查研究多集中於部分地區,如武陵地區、雪山地區、觀霧地區及雪見地區等,且多未加以定位及計算族群數量。本研究整理之雪霸國家公園全區稀有植物 183 種,根據調查報告記載之地點推估大略分佈位置,採用全球衛星定位系統(Global Position System, GPS)給予定位,再利用地理資訊系統(Geographic Information Systems GIS)繪製雪霸國家公園內之特稀有植物資源分佈圖(圖 5)。

由目前稀有植物資源分佈情形可看出稀有植物分佈多侷限於武陵地區、觀霧地區、雪山地區及雪見地區等已進行大規模調查之地區,全區範圍內尚有許多未深入調查之部分地區,這些地區之稀有植物資源確實分布情形及族群數量均還需進一步調查。

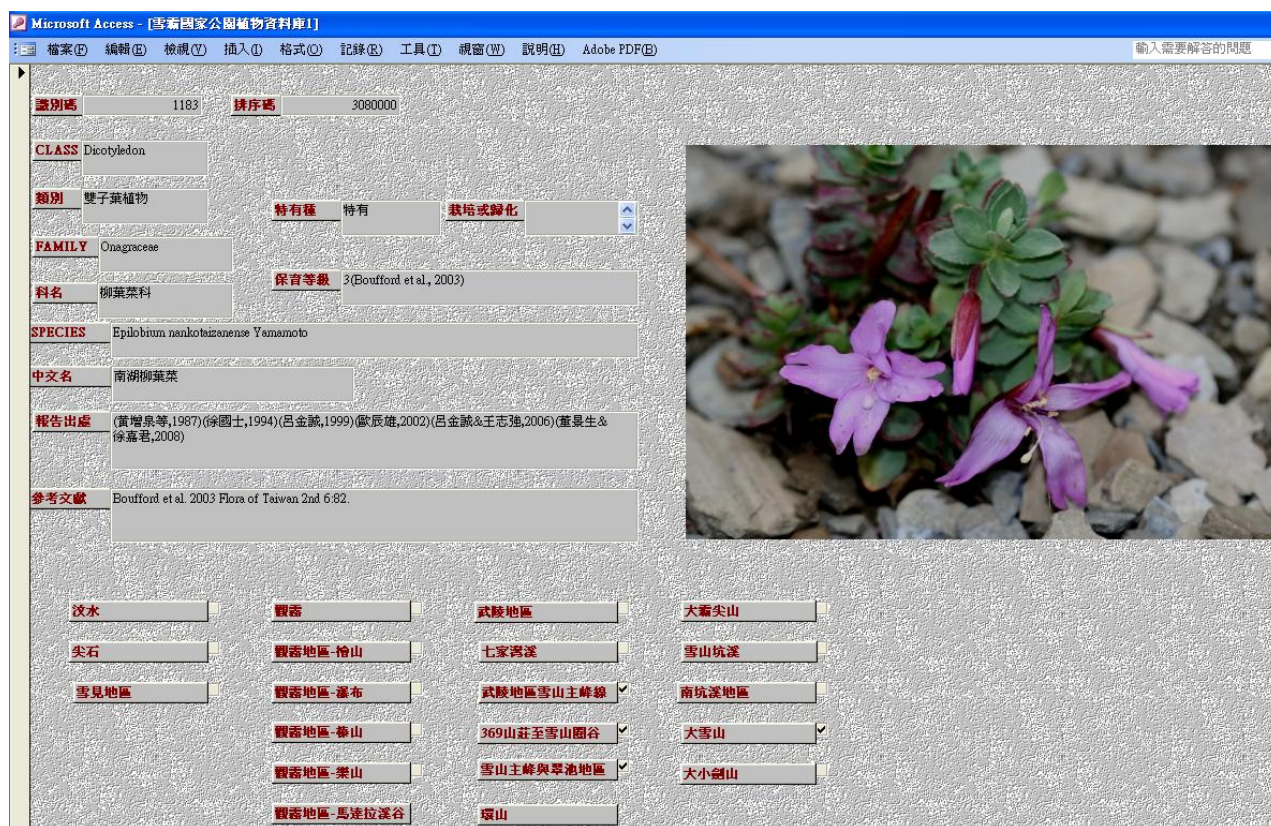

圖 5. 雪霸國家公園稀有植物分布圖

#### (六) 植群分佈概述

依據徐國士(1994)之劃分，將全區分為天然植被及人工植被兩大類型，天然植物再分為（一）高山岩原與岩屑地植被 3,000 公尺以上（二）森林植被 700 至 3,600 公尺（三）草原植被。人工植被又分為（一）造林地 1,700-2,800 公尺以上（二）農墾區，每一類型又再細分不同之植群型（見表 5 及圖 6）。



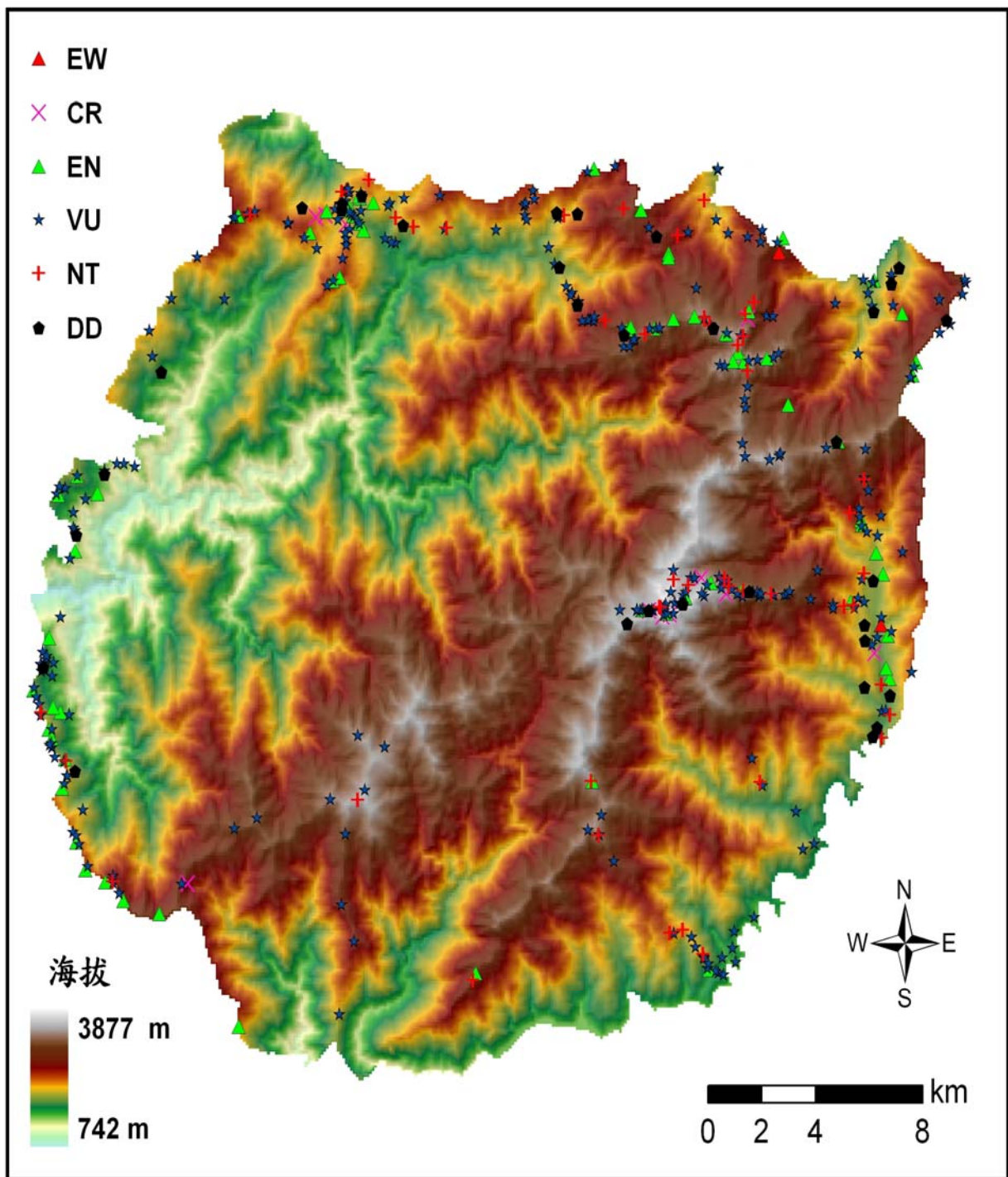

圖 6. 雪霸國家公園植被分布圖(徐國士, 1994)



圖 7. 雪霸國家公園森林植群分類及空間分布圖(歐辰雄,2007)

表 5. 雪霸國家公園植被類型表(徐國士，1994)

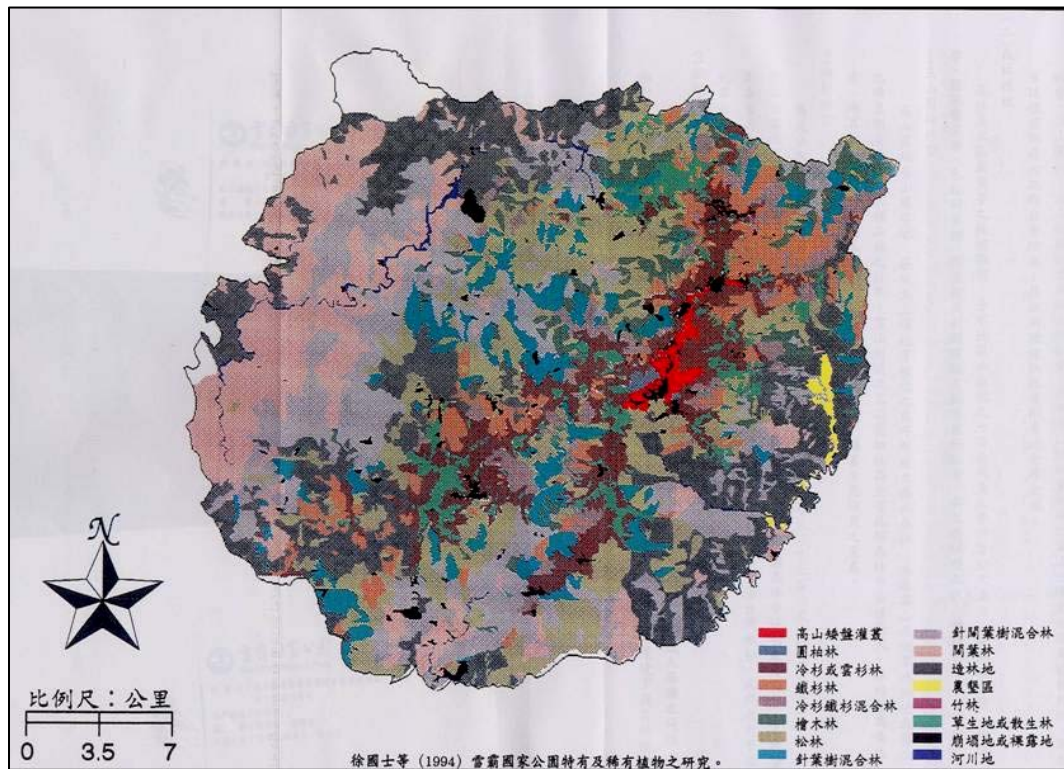
一、天然植被

(一) 高山岩原與岩屑地植被 3,000 公尺以上

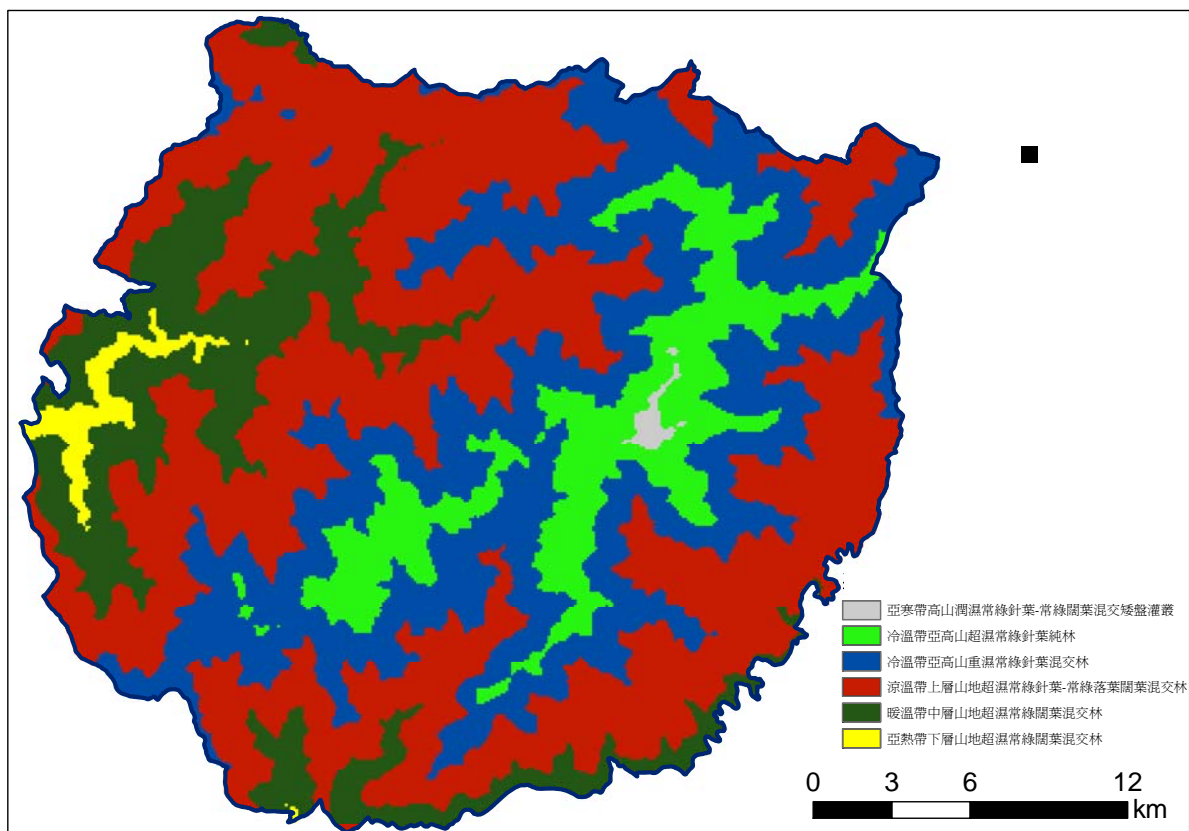
1. 高山草本植物社會
2. 高山矮盤灌叢植物社會
  - (1) 玉山圓柏社會
  - (2) 玉山圓柏—玉山杜鵑社會
  - (3) 高山柳社會

(二) 森林植被 700 至 3,600 公尺

1. 玉山圓柏林型
2. 冷杉林型 2,500-3,700 公尺
3. 鐵杉林型 2,000-3,400 公尺
  - (1) 台灣鐵杉社會
  - (2) 台灣冷杉—台灣鐵杉社會 2,500-3,200 公尺
  - (3) 台灣鐵杉—台灣二葉松社會 2,300-3,000 公尺
  - (4) 松林型 1,000-3,200 公尺
    - a. 台灣冷杉—台灣二葉松社會
    - b. 台灣鐵杉—台灣二葉松社會
    - c. 台灣二葉松社會
    - d. 台灣二葉松—台灣黃杉社會
    - e. 華山松社會、台灣二葉松—華山松社會
    - f. 台灣二葉松—栓皮櫟社會
- (5) 檜木林型 1,500-2,800 公尺
- (6) 針葉樹混生林型 2,000-2,700 公尺
- (7) 針闊葉混生林型 1,000-3,000 公尺
- (8) 常綠闊葉林型 2,500 公尺以下
- (9) 落葉闊葉樹林型 1,000-2,500 公尺
  - a. 台灣赤楊社會
  - b. 台灣紅榨槭社會
  - c. 台灣胡桃社會
  - d. 栓皮櫟
  - e. 台灣檫樹社會

(10) 低海拔次生林社會 150 公尺以下

(三) 草原植被

1. 玉山箭竹社會 2,000-3,600 公尺
2. 高山芒社會 2,000-3,200 公尺
3. 玉山箭竹—高山芒社會
4. 高山芒—巒大蕨社會
5. 低海拔草本植物社會

二、人工植被

(一) 造林地 1,700-2,800 公尺以上

(二) 農墾區

根據歐辰雄等 2007 年之雪霸國家公園植群分類及空間分布之研究，將 29 個植群類型(低階單位：群團、群叢)森林植群類型歸隸於 4 個群系(見表 6 及圖 7)。

表 6. 雪霸國家公園森林植群類型表(歐辰雄等,2007)

- |  |
|--|
| <p>一、冷溫帶亞高山超濕常綠針葉純林群系</p> <ol style="list-style-type: none"><li>1. 玉山圓柏群團</li><li>2. 台灣冷杉群團</li><li>3. 玉山杜鵑群團</li><li>4. 巒大花楸—褐毛柳過渡群叢</li></ol> <p>二、冷溫帶亞高山重濕常綠針葉混交林群系</p> <ol style="list-style-type: none"><li>5. 台灣鐵杉群團</li><li>6. 台灣華山松群團</li><li>7. 台灣二葉松群團</li></ol> <p>三、涼溫帶上層山地超濕常綠針葉—常綠落葉闊葉混交林群系</p> <ol style="list-style-type: none"><li>8. 台灣扁柏群團</li><li>9. 紅檜群團</li><li>10. 阿里山灰木—高山新木薑子過渡群叢</li><li>11. 假長葉楠群團</li><li>12. 豬腳楠群團</li><li>13. 台灣杜鵑群團</li><li>14. 長尾尖葉槲群團</li><li>15. 台灣檫樹—長尾尖葉槲過渡群叢</li><li>16. 白花八角—台灣杉過渡群叢</li><li>17. 柳葉山茶過渡群叢</li><li>18. 台灣紅榨槭過渡群叢</li><li>19. 長葉木薑子群團</li><li>20. 阿里山千金榆群團</li><li>21. 台灣黃杉群團</li><li>22. 台灣粗榧群叢</li><li>23. 青葉楠群叢</li><li>24. 栓皮櫟群團</li><li>25. 台灣赤楊群團</li><li>26. 櫟群團</li></ol> <p>四、暖溫帶中層山地超濕常綠闊葉混交林群系</p> <ol style="list-style-type: none"><li>27. 青剛櫟群團</li><li>28. 瓊楠—長葉木薑子群叢</li><li>29. 長梗紫麻—香楠群叢</li></ol> |
|--|

## (七)各生態保護區內之植物資源

- 一、雪山、大霸尖山生態保護區：位於本園區之東北地帶，為大霸尖山及雪山西側之廣大未開發地區，其生物族群保持完整，海拔高度由 1,500 至 3,500 公尺，面積 15,428 公頃，佔園區總面積 20.07%，其範圍東至邊吉岩山、喀拉業山經桃山、池有山順雪山北峰；南至雪山沿大安溪、大甲河流域分水嶺，經火石山沿稜線而下至雪山溪；西至能甲山、中山、三榮山經馬達拉溪；北至境界山、南馬洋山沿塔克金溪至園區北界。本區內重要植物資源有玉山圓柏、台灣冷杉、台灣鐵杉、紅檜、台灣扁柏、巒大杉、台灣二葉松及闊葉樹林次第變化，而雪山西側翠池之玉山圓柏、雪山主峰下之台灣冷杉林，為台灣同類植物社會中面積最廣大或林相最優美。珍貴稀有植物則有奇萊青木香、台灣山芥菜、關山嶺柳、玉山艾、高山橐吾、高山倒提壺、南湖附地草、追分忍冬、能高紫雲英、高山龍膽、伊澤山龍膽、玉山石葦、高山毛蓮菜、台灣掌葉槭、雪山冬青、森氏山柳菊、黃山蟹甲草、玉山蟹甲草、高山青木香、高山破傘菊、黃花鳳仙花、穗花八寶、高山當藥、玉山女貞、南湖柳葉菜、大霸尖山酢醬草、高山鐵線蓮、密葉唐松草、南湖唐松草、玉山唐松草、台灣蚊子草、雪山翻白草、假繡線菊、台灣豬殃殃、大武貓兒眼睛草、劉氏薑、紅斑蘭、雪山馬蘭、川上氏忍冬、志佳陽杜鵑、南湖碎雪草。
- 二、櫻花鉤吻鮭生態保護區：位於本園區之東側，以七家灣溪集水區為主，面積為 6,806 公頃，佔園區總面積 8.86%。本保護區東以羅葉尾山、武佐野群山稜線為界；南至武陵農場億年橋，沿高山溪南側經志佳陽山；西接雪山、雪山北峰；北以聖稜線、池有山、桃山為界。本地區為國寶魚櫻花鉤吻鮭生育地，原生植物社會應予嚴格保護。本區內重要植物資源有玉山圓柏、台灣冷杉、台灣鐵杉、紅檜、台灣扁柏、台灣雲杉、台灣黃杉及台灣二葉松，闊葉樹植物種類亦眾多。珍貴稀有植物則有台灣泡桐、波葉櫟、蓬萊鱗毛蕨、台灣粗榧、台灣肖楠、台灣杉、苗栗野豇豆、牛樟、毛瓣石楠、歌綠懷蘭、巒大杉、台灣掌葉槭、華參、下花細辛、高山破傘菊、台灣錐花、鐵釘樹、巴氏鐵線蓮、臭椿、南投菝葜、線葉鐵角蕨、食用土當歸、志佳陽杜鵑、馬銀花、台灣白木草、阿里山櫻。
- 三、大劍山、佳陽山生態保護區：位於本園區之南側，以志樂溪與四季郎河流域為主，面積為 18,132 公頃，佔園區總面積 23.59%。本保護區範圍東起志佳陽山，沿稜線而下至四季郎溪，經武加加難山到大甲溪松茂；南以大甲溪德基水庫滿水線右岸為界，至志樂溪口上稜線經宇羅尾山、匹亞桑溪；西至三錐山、唐呂山、大雪山、頭鷹山；北接火石山，以大甲溪與大安溪集水區分水嶺為界。本區內仍保持完整之生態體系，動植物資源豐富，主要之植物資源以台灣冷杉、台灣雲杉、台灣鐵杉、台灣扁柏、紅檜及台灣二葉松為主，闊葉樹以樟科及殼斗科植物居多。珍貴稀有植物則有台灣山芥菜、蓬萊鱗毛蕨、台灣粗榧、台灣肖楠、南洋紅豆杉、高山毛蓮菜、牛樟、毛瓣石楠、垂葉舌蕨、台灣黃杉、雪山冬青、華參、穗花八寶、大葉越橘、高山當藥、白木通、台灣檫樹、玉山女貞、南湖柳葉菜、大霸尖山酢醬草、密葉唐松草、雪山翻白草、密毛魔芋、台灣金線蓮、金草蘭、細莖石斛、南投菝葜、台灣舌蕨、杉葉蔓石松、銳葉石松、川上氏忍冬、馬銀花、阿里山櫻。
- 四、台灣檫樹生態保護區：位於本園區之北端，面積為 114 公頃，佔園區總面積 0.15%。本保護區範圍北以園區範圍為界，南至大鹿林道。本區之劃設，主要以保護台灣檫

樹為主，由於台灣檫樹為台灣特有種，全島雖有零星分布但族群均小，其在本區分布有大面積之純林，極具學術研究價值，應予保護。本區之珍貴稀有植物除台灣檫樹外則有台灣泡桐、臺灣曲軸蕨、能高蟹甲草、台灣山芥菜、蓬萊鱗毛蕨、台灣粗榧、台灣肖楠、叢花百日青、南洋紅豆杉、台灣杉、棣慕華鳳仙花、牛樟、歌綠懷蘭、大頂羽鱗毛蕨、垂葉舌蕨、台灣黃杉、巒大杉、阿里山冬青、忍冬葉冬青、鈴木氏冬青、雪山冬青、華參、玉山蟹甲草、高山青木香、小蔓黃苑、黃花鳳仙花、八角蓮、台灣山薺、小葉莢蒾、台灣金絲桃、著生杜鵑、大葉越橘、白木通、大霸尖山酢醬草、博落迴、台灣奴草、高山鐵線蓮、密葉唐松草、玉山唐松草、台灣蚊子草、冠蕊木、心基葉溲疏、日本山茶、台灣黃精、台灣金線蓮、鸛冠蘭、菅草蘭、金草蘭、高山小蝶蘭、食用土當歸、森氏菊、台灣稻槎菜、川上氏忍冬、唐杜鵑、台灣白木草、錫杖花。

五、佳仁山生態保護區：位於本園區之西側，均為國有林班地，海拔高度約為 900 至 2,600 公尺之間，面積 11,160 公頃，佔園區總面積 14.52%。本保護區範圍東以中山 2,632 公尺經能甲山至雪山溪，再沿至東陽山 2,210 公尺、西勢山西側稜線至大雪溪；南到合流山；西界沿南坑溪、大安溪主流轉北坑溪而上；北以樂山、檜山、榛山為界。本區內仍保持原始狀態，主要植物資源以針闊葉樹林為主，主要組成樹種為台灣鐵杉、紅檜、台灣扁柏、台灣二葉松及殼斗科植物等，常綠之樟科植物則多分布於較低海拔地區。珍貴稀有植物則有蓬萊鱗毛蕨、台灣粗榧、台灣肖楠、叢花百日青、南洋紅豆杉、台灣杉、高山毛蓮菜、苗栗野豇豆、牛樟、圓葉布勒德藤、台灣黃蘗、毛果鱗蓋蕨、垂葉舌蕨、台灣黃杉、巒大杉、阿里山冬青、忍冬葉冬青、鈴木氏冬青、雪山冬青、下花細辛、森氏山柳菊、台灣劉寄奴、高山破傘菊、八角蓮、雷公藤、著生杜鵑、台灣大葉越橘、大葉越橘、新店當藥、蚊母樹、台灣檫樹、玉山女貞、大霸尖山酢醬草、雪山翻白草、假繡線菊、冠蕊木、森氏豬殃殃、紫珠葉泡花、高山柳、日本山茶、密毛魔芋、劉氏薑、台灣黃精、台灣金線蓮、金草蘭、細莖石斛、黃穗蘭、銳葉石松、森氏薊、森氏菊、裡堇紫金牛、南湖大山豬殃殃。

## 七、結論與建議

本研究蒐集雪霸國家公園自 1987 年至 2009 年之歷年植物資源調查研究成果紀錄共 34 冊及有關本區內之歷年植物分類研究報告，統整區內之植物物種清單，計整理出 2,041 個分類群，總計 188 科 861 屬 1976 種 5 亞種 57 變種 3 品型，其中特有種 505 種、引進栽培種 142 種，特有種比例佔本區總植物（含已歸化之植物）之 27.5%，其中稀有植物 183 種，依據 IUCN 等級進行整理共計有野外絕滅（EW）1 種、極危（CR）7 種、瀕危（EN）28 種、易危（VU）99 種、近危（NT）21 種、缺乏資料（DD）27 種。本研究之結果較過去雪霸國家公園園區 1987 年記錄之維管束植物 1,103 種增加 938 個分類群，稀有植物較 1994 年記錄之 56 種增加 127 種，所有資料均以 Microsoft Office Access 資料庫軟體進行彙整，未來可供管理人員直接於資料庫中進行資料更新及查詢資料等功能，並能提供各項基礎研究及保育策略擬定之參考。

本研究於整理歷年植物資源及植群調查研究資料時發現，許多報告均未附上定位及

族群數量資料，報告中所附之植物名錄亦多未加註栽培植物或歸化種。建議未來之研究中應盡量於名錄中標示植物出現之樣區或位置，並詳述該樣區之海拔高、經緯度(或 TM 二度座標)等環境因子，於越線法調查時應將特有及稀有植物進行定位及族群數量估計；名錄之學名及中文名則建議統一使用最新版植物誌之學名，或有最新研究報告提出之訂正，如有常用俗名則可同時並列，如為該區之栽培或歸化植物則應於名錄上加註。

本區植物資源豐富，其中蕨類植物高達 344 種，蘭花植物則高達 104 種，其餘植物以菊科 120 種為最多，其次為禾本科 106 種、薔薇科 77 種及豆科 48 種，由此看出本區因歸化植物之侵入加速菊科、禾本科及豆科植物數量之增長，建議未來應加以監控此類入侵植物之族群數量，以作為保育及防治工作之參考。

目前園區內尚有部分區域屬於未曾調查缺乏基礎資料之狀態，建議未來之研究可以這些區域為優先；除基礎資料外，未來亦可針對區域內珍貴稀有或特有之植物進行較深入之族群數量調查及生物學等相關研究。

雪霸國家公園植物資料庫經本研究彙整已大致完備，建議未來仍定期（約每隔 3-5 年）進行更新維護，並可透過資訊網路將資料庫提供研究人員及社會大眾進行查詢以達環境教育之目的。

## 八、參考文獻

- 王志強 (2008) 武陵地區原生植栽應用名錄調查分析及評選研究。內政部營建署雪霸國家公園管理處。全 148 頁。
- 王嘉雄、鄧拱賢、徐渙之、吳尚穎、鍾雲喜、鍾明均 (2002) 雪霸國家公園動植物相調查-汶水服務區。內政部營建署雪霸國家公園管理處。全 52 頁。
- 何東輯 (2007) 台灣產芸香科植物之訂正。特有生物研究 9(2): 29-52。
- 吳珊樺 (2006) 雪霸國家公園外來植物入侵與分佈之調查。內政部營建署雪霸國家公園管理處。全 137 頁。
- 呂金誠 (1999) 武陵地區雪山主峰線植群調查與植栽應用之研究。內政部營建署雪霸國家公園管理處。全 90 頁。
- 呂金誠 (2002) 武陵火燒後植群之變化 1。內政部營建署雪霸國家公園管理處。全 32 頁。
- 呂金誠 (2003) 武陵地區森林火燒跡地植群復育監測研究。行政院農委會林務局。全 52 頁。
- 呂金誠、王志強 (2006) 雪霸自然保護區翠池地區玉山圓柏林族群結構調查。行政院農委會林務局。全 80 頁。
- 呂金誠、曾彥學 (2005) 雪山坑溪野生動物重要棲息環境植群監測研究。行政院農委會林務局。全 71 頁。
- 呂金誠、曾彥學 (2007) 尖石地區植群生態調查及檜木林結構分析。內政部營建署雪霸國家公園管理處。全 88 頁。
- 呂勝由 (1996) 台灣稀有及瀕危植物之分級彩色圖鑑 I。行政院農委會。全 163 頁。
- 呂勝由、牟善傑 (1999) 台灣稀有及瀕危植物之分級彩色圖鑑 IV。行政院農委會。全 162 頁。
- 呂勝由、牟善傑、彭鏡毅、謝宗欣 (2000) 台灣稀有及瀕危植物之分級彩色圖鑑 V。行政院農委會。全 164 頁。
- 呂勝由、牟善傑、謝宗欣、許再文 (2001) 台灣稀有及瀕危植物之分級彩色圖鑑 VI。行政院農委會。全 166 頁。
- 呂勝由、施炳霖、陳志雄 (1998) 台灣稀有及瀕危植物之分級彩色圖鑑 III。行政院農委會。全 163 頁。
- 呂勝由、郭城孟 (1997) 台灣稀有及瀕危植物之分級彩色圖鑑 II。行政院農委會。全 162 頁。
- 呂福原、歐辰雄、陳運造、祁豫生、呂金誠 (2000) 台灣樹木圖誌第一卷。歐辰雄出版。全 339 頁。
- 呂福原、歐辰雄、陳運造、祁豫生、呂金誠、曾彥學 (2006) 台灣樹木圖誌第二卷。歐辰雄出版。全 500 頁。
- 李瑞宗、姚淑芬、林煥堂、陳秀春、魏文雋 (1994) 雪霸國家公園觀霧地區步道沿線動物資源、植被及其景觀調查研究—植被及景觀部分。內政部營建署雪霸國家公園管理處。全 137 頁。
- 林永發、邱清安 (2002) 環山與雪山東峰火燒後植群之變化。內政部營建署雪霸國家公

- 園管理處。全 38 頁。
- 林永發、陳裕良、邱清安 (2001) 雪霸國家公園生態資料庫之建立。內政部營建署雪霸國家公園管理處。全 102 頁。
- 林聖峰 (2007) 七家灣溪流植群多樣性分析與製圖。中興大學生命科學系碩士在職專班論文。全 67 頁。
- 徐國士 (1994) 雪霸國家公園特有及稀有植物之研究。
- 徐憲生 (2005) 七家灣溪濱岸植群監測與地景變遷。中興大學農業暨自然資源學院森林學系碩士論文。全 111 頁。
- 郭承裕、魏美莉、陳啟予、陳志雄、許慶文 (1995) 雪霸國家公園大霸尖山步道解說資源之調查研究。內政部營建署雪霸國家公園管理處。全 78 頁。
- 郭城孟 (1995) 七家灣溪潛在植被之研究。內政部營建署雪霸國家公園管理處。全 44 頁。
- 郭城孟 (2000) 台灣維管束植物簡誌第一卷。行政院農業委員會。全 266 頁。
- 郭礎嘉 (2008) 七家灣溪濱岸植群動態。中興大學農業暨自然資源學院森林學系碩士論文。全 127 頁。
- 陳明義 (1997) 野火影響環山與雪山地區植群之研究 1。內政部營建署雪霸國家公園管理處。全 33 頁。
- 陳明義 (1998) 野火影響環山與雪山地區植群之研究 2。內政部營建署雪霸國家公園管理處。全 76 頁。
- 曾彥學、劉靜榆、劉思謙、歐辰雄 (2008) 台灣新歸化植物—樹番茄(茄科)。中華林學季刊 41(3): 425-429。
- 黃琳捷 (2006) 臺灣中部臺灣二葉松林火燒後植群演替之研究。中興大學農業暨自然資源學院森林學系碩士論文。全 85 頁。
- 黃增泉、王震哲、楊國禎、黃星凡、湯惟新 (1987) 雪山—大霸尖山地區植物生態資源先期調查研究報告。內政部營建署。全 164 頁。
- 楊遠波、劉和義 (2002) 台灣維管束植物簡誌第六卷。行政院農業委員會。全 665 頁。
- 楊遠波、劉和義、呂勝由 (1999) 台灣維管束植物簡誌第二卷。行政院農業委員會。全 352 頁。
- 楊遠波、劉和義、呂勝由、施炳霖 (2000) 台灣維管束植物簡誌第三卷。行政院農業委員會。全 392 頁。
- 楊遠波、劉和義、林讚標 (2002) 台灣維管束植物簡誌第五卷。行政院農業委員會。全 457 頁。
- 楊遠波、劉和義、彭鏡毅、施炳霖、呂勝由 (2000) 台灣維管束植物簡誌第四卷。行政院農業委員會。全 432 頁。
- 董景生、徐嘉君 (2008) 全球氣候變遷對雪山圈谷寒原生態系的潛在影響分析。內政部營建署雪霸國家公園管理處。全 79 頁。
- 劉思謙 (2003) 雪霸國家公園火燒後植被之變化(II)。內政部營建署雪霸國家公園管理處。全 43 頁。
- 歐辰雄 (1996) 雪見地區步道沿線植群調查研究。內政部營建署雪霸國家公園管理處。全 139 頁。



- 歐辰雄 (1999) 棣慕華鳳仙花植群調查。內政部營建署雪霸國家公園管理處。全 71 頁。
- 歐辰雄 (2000) 苗栗野豇豆植群及物候調查。內政部營建署雪霸國家公園管理處。全 68 頁。
- 歐辰雄 (2004) 雪霸國家公園植群生態調查-大小劍地區。內政部營建署雪霸國家公園管理處。全 116 頁。
- 歐辰雄 (2006) 雪霸國家公園植群分類及空間分布之研究(一)。雪霸國家公園管理處，苗栗縣。
- 歐辰雄、呂金誠 (2003) 雪霸國家公園植群生態調查—尖石地區。內政部營建署雪霸國家公園管理處。全 72 頁。
- 歐辰雄、呂金誠、曾彥學 (2007) 雪霸國家公園植群分類及空間分布之研究(二)。雪霸國家公園管理處，苗栗縣。
- 歐辰雄、呂福原 (1997) 觀霧地區植群生態調查及植栽應用之研究。內政部營建署雪霸國家公園管理處。全 129 頁。
- 歐辰雄、呂福原、呂金誠 (1998) 觀霧台灣檫樹自然保護區植物相調查研究。台灣省農林廳林務局保育研究系列 87-2 號。全 70 頁。
- 歐辰雄、曾彥學 (2005) 雪霸國家公園植群生態調查-南坑溪地區。內政部營建署雪霸國家公園管理處。全 55 頁。
- 歐辰雄、曾喜育 (2008) 雪山主峰線臺灣冷杉族群動態監測。內政部營建署雪霸國家公園管理處。全 53 頁。
- 歐辰雄、劉思謙 (1997) 雪霸國家公園民俗植物之研究—泰雅族及賽夏族民俗植物紀要。內政部營建署雪霸國家公園管理處。全 62 頁。
- 蔡尚惠 (2005) 武陵地區長期生態監測暨生態模式建立—七家灣溪濱岸植群監測。內政部營建署雪霸國家公園管理處。全 60 頁。
- 羅宏仁、周大慶、黃嘉隆、余弘恕 (1996) 雪霸國家公園雪山步道解說資源之調查研究。內政部營建署雪霸國家公園管理處。全 88 頁。
- Boufford, D. E., C.-F. Hsieh, T.-C. Huang, C.-S. Kuoh, H. Ohashi, C.-I Peng, J.-L. Tsai and K.-C. Yang (2003) Flora of Taiwan Edi. 2<sup>nd</sup> vol. 6 Department Botany, National Taiwan University. 343 pp.
- Chen, C. H. and C. M. Wang (2007) *Geranium pusillum* L. (Geraniaceae): A Newly Naturalized Plant in Taiwan. *Taiwania* 52(3): 270-275.
- Chen, C. H. and C. S. Kuoh (2007) *Microstegium japonicum* (Miq.) Koidz. as a Newly Recorded Grass to Taiwan. *Endemic Species Research* 9(2): 77-80.
- Chung, S. W. and T. C. Hsu (2006) *Bulbophyllum kuanwuensis* (Orchidaceae), a New Species in Taiwan. *Taiwania* 51(2): 139-142.
- Holdridge, L. R. (1947) Determination of World Plant Formations From Simple Climatic Data. *science* 105:367-368.
- Huang, T. C. (editor-in-chief) (1993-2000) Flora of Taiwan. Vol.1-5. 2nd Editorial Committee of the Flora of Taiwan.
- IUCN (2001) IUCN Red List categories. Version 3.1. Prepared by the IUCN Species Survival Commission. World Conservation Union, Gland, Switzerland and Cambridge, United

Kingdom.

- Jung, M. J., G. I. Liao and C. S. Kuoh (2006) Notes on Four Alien Plants in Taiwan. *Taiwania* 51(4): 308-316.
- Jung, M. J., J. F. Veldkamp and C. S. Kuoh (2008) Notes on *Eragrostis Wolf* (Poaceae) for the Flora of Taiwan. *Taiwania* 53(1): 96-102.
- Li, H. L. *et al.* (1975-1979) *Flora of Taiwan*, Vol. I -VI. Epoch Publishing Co. Ltd. Taipei.
- Li, H. L., T. S. Liu, T. C. Huang, T. Koyama and C. E. Devol. 1979 *Flora of Taiwan*. vol. 6. Epoch Publishing Co. Taiwan. 665 pp.
- Su, H. J. (1984) Studies on the climate and vegetation types of the natural forests in Taiwan (II) Altitudinal vegetation zones in relation to temperature gradient. *Q. Jour. Chin. For.* 17(4):57-73.
- Wang, C. M. and C. H. Chen (2006) *Tagetes minuta* L. (Asteraceae), a Newly Naturalized Plant in Taiwan. *Taiwania* 51(1): 32-35.
- Wu, C. C., Z. F. Hsu and C. H. Tsou (2003) Studies of *Eurya* (Ternstroemiaceae) in Taiwan (1), a New Endemic Species, *Eurya Septata*. *Botanical Bulletin of Academia Sinica* 44(1): 67-72.

附錄一、雪霸國家公園維管束植物名錄

排序碼	類別	FAMILY	科名	SPECIES	中文名	保育等級	特有種	栽培或歸化
1000100	蕨類植物	Adiantaceae	鐵線蕨科	<i>Adiantum capillus-veneris</i> L.	鐵線蕨			
1000200	蕨類植物	Adiantaceae	鐵線蕨科	<i>Adiantum caudatum</i> L.	鞭葉鐵線蕨			
1000300	蕨類植物	Adiantaceae	鐵線蕨科	<i>Adiantum diaphanum</i> Blume	長尾鐵線蕨			
1000400	蕨類植物	Adiantaceae	鐵線蕨科	<i>Adiantum edgeworthii</i> Hook.	愛氏鐵線蕨			
1000500	蕨類植物	Adiantaceae	鐵線蕨科	<i>Adiantum flabellulatum</i> L.	扇葉鐵線蕨			
1000600	蕨類植物	Adiantaceae	鐵線蕨科	<i>Coniogramme fraxinea</i> (D. Don) Diels	全緣鳳了蕨			
1000700	蕨類植物	Adiantaceae	鐵線蕨科	<i>Coniogramme intermedia</i> Hieron.	華鳳了蕨			
1000800	蕨類植物	Adiantaceae	鐵線蕨科	<i>Coniogramme japonica</i> (Thunb.) Diels	日本鳳了蕨			
1000900	蕨類植物	Adiantaceae	鐵線蕨科	<i>Gymnopteris vestita</i> (Hook.) Underw.	金毛裸蕨			
1001000	蕨類植物	Adiantaceae	鐵線蕨科	<i>Pityrogramma calomelanos</i> (L.) Link	粉葉蕨			
1001100	蕨類植物	Aspidiaceae	三叉蕨科	<i>Ctenitis apiciflora</i> (Wall. ex Mett.) Ching	頂囊肋毛蕨			
1001200	蕨類植物	Aspidiaceae	三叉蕨科	<i>Ctenitis eatoni</i> (Bak.) Ching	愛德氏肋毛蕨			
1001300	蕨類植物	Aspidiaceae	三叉蕨科	<i>Ctenitis kawakamii</i> (Hayata) Ching	川上氏肋毛蕨	endemic(Boufford et al., 2003)	特有	
1001400	蕨類植物	Aspidiaceae	三叉蕨科	<i>Ctenitis subglandulosa</i> (Hance) Ching	肋毛蕨			
1001500	蕨類植物	Aspidiaceae	三叉蕨科	<i>Ctenitis transmorrisonensis</i> (Hayata) Tagawa	玉山肋毛蕨	endemic(Boufford et al., 2003)	特有	
1001600	蕨類植物	Aspidiaceae	三叉蕨科	<i>Pleocnemia cumingiana</i> C. Presl	黃線羽蕨;網脈突齒蕨			
1001700	蕨類植物	Aspidiaceae	三叉蕨科	<i>Pteridrys cnemidaria</i> (Christ) C. Chr. & Ching	長柄牙蕨;突齒蕨			
1001800	蕨類植物	Aspidiaceae	三叉蕨科	<i>Tectaria decurrens</i> (C. Presl) Copel.	翅柄三叉蕨			
1001900	蕨類植物	Aspidiaceae	三叉蕨科	<i>Tectaria devexa</i> (Kunze) Copel.	薄葉三叉蕨			
1002000	蕨類植物	Aspidiaceae	三叉蕨科	<i>Tectaria subtriphylla</i> (Hook. & Arn.) Copel. var. <i>ebenosa</i> (Nakai) Nemoto	紫柄三叉蕨			
1002100	蕨類植物	Aspidiaceae	三叉蕨科	<i>Tectaria subtriphylla</i> (Hook. & Arn.) Copel. var. <i>subtriphylla</i>	三叉蕨			
1002200	蕨類植物	Aspleniaceae	鐵角蕨科	<i>Asplenium adiantoides</i> (L.) C. Chr.	革葉鐵角蕨			
1002300	蕨類植物	Aspleniaceae	鐵角蕨科	<i>Asplenium adiantum-nigrum</i> L.	深山鐵角蕨			
1002400	蕨類植物	Aspleniaceae	鐵角蕨科	<i>Asplenium antiquum</i> Makino	山蘇花			
1002500	蕨類植物	Aspleniaceae	鐵角蕨科	<i>Asplenium bullatum</i> Wall. ex Mett.	大鐵角蕨			

排序碼	類別	FAMILY	科名	SPECIES	中文名	保育等級	特有種	栽培或歸化
1002600	蕨類植物	Aspleniaceae	鐵角蕨科	<i>Asplenium cheilosorum</i> Kunze ex Mett.	薄葉孔雀鐵角蕨;邊孢鐵角蕨	endemic(Boufford et al., 2003)	特有	
1002700	蕨類植物	Aspleniaceae	鐵角蕨科	<i>Asplenium cuneatiforme</i> H. Christ	大蓬萊鐵角蕨			
1002800	蕨類植物	Aspleniaceae	鐵角蕨科	<i>Asplenium ensiforme</i> Wall. ex Hook. & Grev.	劍葉鐵角蕨			
1002900	蕨類植物	Aspleniaceae	鐵角蕨科	<i>Asplenium excisum</i> C. Presl	剪葉鐵角蕨			
1003000	蕨類植物	Aspleniaceae	鐵角蕨科	<i>Asplenium griffithianum</i> Hook.	叢葉鐵角蕨			
1003100	蕨類植物	Aspleniaceae	鐵角蕨科	<i>Asplenium incisum</i> Thunb.	縮羽鐵角蕨			
1003200	蕨類植物	Aspleniaceae	鐵角蕨科	<i>Asplenium laciniatum</i> D. Don	鱗柄鐵角蕨			
1003300	蕨類植物	Aspleniaceae	鐵角蕨科	<i>Asplenium neolaserpitiiifolium</i> Tardieu & Ching	大黑柄鐵角蕨			
1003400	蕨類植物	Aspleniaceae	鐵角蕨科	<i>Asplenium nidus</i> L.	台灣山蘇花;鳥巢蕨			
1003500	蕨類植物	Aspleniaceae	鐵角蕨科	<i>Asplenium normale</i> D. Don	生芽鐵角蕨			
1003600	蕨類植物	Aspleniaceae	鐵角蕨科	<i>Asplenium oldhami</i> Hance	俄氏鐵角蕨			
1003700	蕨類植物	Aspleniaceae	鐵角蕨科	<i>Asplenium planicaule</i> Wall. ex Hook.	斜葉鐵角蕨			
1003800	蕨類植物	Aspleniaceae	鐵角蕨科	<i>Asplenium prolongatum</i> Hook.	長生鐵角蕨			
1003900	蕨類植物	Aspleniaceae	鐵角蕨科	<i>Asplenium ritoense</i> Hayata	尖葉鐵角蕨			
1004000	蕨類植物	Aspleniaceae	鐵角蕨科	<i>Asplenium septentrionale</i> (L.) Hoffm.	線葉鐵角蕨	lc(呂&牟, 1999)		
1004100	蕨類植物	Aspleniaceae	鐵角蕨科	<i>Asplenium subnormale</i> Copel.	小鐵角蕨			
1004200	蕨類植物	Aspleniaceae	鐵角蕨科	<i>Asplenium tenuicalule</i> Hayata	小葉鐵角蕨			
1004300	蕨類植物	Aspleniaceae	鐵角蕨科	<i>Asplenium tenuifolium</i> D. Don	薄葉鐵角蕨			
1004400	蕨類植物	Aspleniaceae	鐵角蕨科	<i>Asplenium trichomanes</i> L.	鐵角蕨			
1004500	蕨類植物	Aspleniaceae	鐵角蕨科	<i>Asplenium tripteropus</i> Nakai	三翅鐵角蕨			
1004600	蕨類植物	Aspleniaceae	鐵角蕨科	<i>Asplenium viride</i> Hudson	綠柄鐵角蕨			
1004700	蕨類植物	Aspleniaceae	鐵角蕨科	<i>Asplenium wilfordii</i> Mett. ex Kuhn	威氏鐵角蕨			
1004800	蕨類植物	Aspleniaceae	鐵角蕨科	<i>Asplenium wrightii</i> Eaton	萊氏鐵角蕨			
1004900	蕨類植物	Athyriaceae	蹄蓋蕨科	<i>Athyrium anisopterum</i> H. Christ	宿蹄蓋蕨			
1005000	蕨類植物	Athyriaceae	蹄蓋蕨科	<i>Athyrium arisanense</i> (Hayata) Tagawa	阿里山蹄蓋蕨			
1005100	蕨類植物	Athyriaceae	蹄蓋蕨科	<i>Athyrium atkinsonii</i> Bedd.	亞德氏蹄蓋蕨;假冷蕨			
1005200	蕨類植物	Athyriaceae	蹄蓋蕨科	<i>Athyrium cryptogrammoides</i> Hayata	合歡山蹄蓋蕨	4(Boufford et al., 2003)	特有	

排序碼	類別	FAMILY	科名	SPECIES	中文名	保育等級	特有種	栽培或歸化
1005300	蕨類植物	Athyriaceae	蹄蓋蕨科	<i>Athyrium erythropodum</i> Hayata	紅柄蹄蓋蕨			
1005400	蕨類植物	Athyriaceae	蹄蓋蕨科	<i>Athyrium iseanum</i> Rosenst.	細葉蹄蓋蕨			
1005500	蕨類植物	Athyriaceae	蹄蓋蕨科	<i>Athyrium japonicum</i> (Thunb.) Copel.	東洋蹄蓋蕨;假蹄蓋蕨			
1005600	蕨類植物	Athyriaceae	蹄蓋蕨科	<i>Athyrium nakanoi</i> Makino	紅苞蹄蓋蕨			
1005700	蕨類植物	Athyriaceae	蹄蓋蕨科	<i>Athyrium oppositipinnum</i> Hayata	對生蹄蓋蕨			
1005800	蕨類植物	Athyriaceae	蹄蓋蕨科	<i>Athyrium otophorum</i> (Miq.) Koidz.	倉田氏蹄蓋蕨			
1005900	蕨類植物	Athyriaceae	蹄蓋蕨科	<i>Athyrium pyonosorum</i> H. Christ	深山蹄蓋蕨			
1006000	蕨類植物	Athyriaceae	蹄蓋蕨科	<i>Athyrium reflexipinnum</i> Hayata	逆葉蹄蓋蕨			
1006100	蕨類植物	Athyriaceae	蹄蓋蕨科	<i>Athyrium silvicolum</i> Tagawa	高山蹄蓋蕨			
1006200	蕨類植物	Athyriaceae	蹄蓋蕨科	<i>Athyrium subrigescens</i> (Hayata) Hayata ex H. Itô	姬蹄蓋蕨;溪谷蹄蓋蕨			
1006300	蕨類植物	Athyriaceae	蹄蓋蕨科	<i>Athyrium vidalii</i> (Franch. & Sav.) Nakai	山蹄蓋蕨			
1006400	蕨類植物	Athyriaceae	蹄蓋蕨科	<i>Cornopteris decurrenti-alatum</i> (Hook.) Nakai	貞蕨			
1006500	蕨類植物	Athyriaceae	蹄蓋蕨科	<i>Cystopteris fragilis</i> (L.) Bernh.	冷蕨			
1006600	蕨類植物	Athyriaceae	蹄蓋蕨科	<i>Cystopteris japonica</i> Luerss.	毛冷蕨			
1006700	蕨類植物	Athyriaceae	蹄蓋蕨科	<i>Cystopteris moupinensis</i> Franch.	寬葉冷蕨			
1006800	蕨類植物	Athyriaceae	蹄蓋蕨科	<i>Cystopteris tenuisecta</i> (Blume) Mett.	粗柄毛冷蕨;禾桿亮毛蕨			
1006900	蕨類植物	Athyriaceae	蹄蓋蕨科	<i>Deparia allantodioides</i> (Bedd.) M. Kato	亞蹄蓋蕨;深山雙蓋蕨			
1007000	蕨類植物	Athyriaceae	蹄蓋蕨科	<i>Diplaziosis javanica</i> (Blume) C. Chr.	腸蕨			
1007100	蕨類植物	Athyriaceae	蹄蓋蕨科	<i>Diplazium amamanum</i> Tagawa	奄美雙蓋蕨;安美雙蓋蕨			
1007200	蕨類植物	Athyriaceae	蹄蓋蕨科	<i>Diplazium dilatatum</i> Blume	廣葉鋸齒雙蓋蕨			
1007300	蕨類植物	Athyriaceae	蹄蓋蕨科	<i>Diplazium doederleinii</i> (Luerss.) Makino	德氏雙蓋蕨			
1007400	蕨類植物	Athyriaceae	蹄蓋蕨科	<i>Diplazium donianum</i> (Mett.) Tardieu	細柄雙蓋蕨			
1007500	蕨類植物	Athyriaceae	蹄蓋蕨科	<i>Diplazium esculentum</i> (Retz.) Sw.	過溝菜蕨			
1007600	蕨類植物	Athyriaceae	蹄蓋蕨科	<i>Diplazium formosanum</i> Rosenst.	網脈雙蓋蕨;假腸蕨			
1007700	蕨類植物	Athyriaceae	蹄蓋蕨科	<i>Diplazium incomptum</i> Tagawa	翅柄雙蓋蕨			
1007800	蕨類植物	Athyriaceae	蹄蓋蕨科	<i>Diplazium kawakamii</i> Hayata	川上氏雙蓋蕨;銳葉雙蓋蕨			
1007900	蕨類植物	Athyriaceae	蹄蓋蕨科	<i>Diplazium mettenianum</i> (Miq.) C. Chr.	深山雙蓋蕨			

排序碼	類別	FAMILY	科名	SPECIES	中文名	保育等級	特有種	栽培或歸化
1008000	蕨類植物	Athyriaceae	蹄蓋蕨科	Diplazium pseudodoederleinii Hayata	擬德氏雙蓋蕨	4(Boufford et al., 2003)	特有	
1008100	蕨類植物	Athyriaceae	蹄蓋蕨科	Diplazium subsinuatatum (Wall. ex Hook. & Grev.) Tagawa	單葉雙蓋蕨			
1008200	蕨類植物	Athyriaceae	蹄蓋蕨科	Diplazium taiwanense Tagawa	台灣雙蓋蕨			
1008300	蕨類植物	Athyriaceae	蹄蓋蕨科	Diplazium wichurae (Mett.) Diels	鋸齒雙蓋蕨			
1008400	蕨類植物	Athyriaceae	蹄蓋蕨科	Gymnocarpium remotepinnatum (Hayata) Ching	細裂羽節蕨			
1008500	蕨類植物	Athyriaceae	蹄蓋蕨科	Woodsia polystichoides D. C. Eaton	岩蕨			
1008600	蕨類植物	Blechnaceae	烏毛蕨科	Blechnum orientale L.	烏毛蕨			
1008700	蕨類植物	Blechnaceae	烏毛蕨科	Struthiopteris hancockii (Hance) Tagawa	韓氏羅曼蕨	Endemic(Boufford et al., 2003)	特有	
1008800	蕨類植物	Blechnaceae	烏毛蕨科	Woodwardia japonica (L. f.) Sm.	日本狗脊蕨			
1008900	蕨類植物	Blechnaceae	烏毛蕨科	Woodwardia orientalis Sw. var. formosana Rosenst.	台灣狗脊蕨;東方狗脊蕨			
1009000	蕨類植物	Blechnaceae	烏毛蕨科	Woodwardia unigemmata (Makino) Nakai	生芽狗脊蕨;頂芽狗脊蕨			
1009100	蕨類植物	Cheiropleuriaceae	燕尾蕨科	Cheiropleuria bicuspis (Blume) C. Presl	燕尾蕨			
1009200	蕨類植物	Cyatheaceae	杪欏科	Cyathea lepifera (J. Sm.) Copel.	筆筒樹			
1009300	蕨類植物	Cyatheaceae	杪欏科	Cyathea podophylla (Hook.) Copel.	鬼杪欏			
1009400	蕨類植物	Cyatheaceae	杪欏科	Cyathea spinulosa Wall. ex Hook.	台灣杪欏			
1009500	蕨類植物	Davalliaceae	骨碎補科	Araiostegia parvipinnata (Hayata) Copel.	台灣小膜蓋蕨;小膜蓋蕨			
1009600	蕨類植物	Davalliaceae	骨碎補科	Davallia formosana Hayata	大葉骨碎補			
1009700	蕨類植物	Davalliaceae	骨碎補科	Davallia mariesii Moore ex Baker	海州骨碎補			
1009800	蕨類植物	Davalliaceae	骨碎補科	Humata griffithiana (Hook.) C. Chr.	杯狀蓋陰石蕨(杯狀蓋骨碎補)			
1009900	蕨類植物	Davalliaceae	骨碎補科	Humata repens (L. f.) Diels	陰石蕨			
1010000	蕨類植物	Davalliaceae	骨碎補科	Humata trifoliata Cav..	鱗葉陰石蕨			
1010100	蕨類植物	Davalliaceae	骨碎補科	Leucostegia immersa (Wall.) C. Presl	大膜蓋蕨			
1010200	蕨類植物	Dennstaedtiaceae	碗蕨科	Dennstaedtia hirsuta (Sw.) Mett. ex Miq.	細毛碗蕨			
1010300	蕨類植物	Dennstaedtiaceae	碗蕨科	Dennstaedtia scabra (Wall. ex Hook.) Moore	碗蕨			
1010400	蕨類植物	Dennstaedtiaceae	碗蕨科	Dennstaedtia scandens (Blume) Moore	刺柄碗蕨			
1010500	蕨類植物	Dennstaedtiaceae	碗蕨科	Histiopteris incisa (Thunb.) J. Sm.	栗蕨			
1010600	蕨類植物	Dennstaedtiaceae	碗蕨科	Hypolepis punctata (Thunb.) Mett.	姬蕨			

排序碼	類別	FAMILY	科名	SPECIES	中文名	保育等級	特有種	栽培或歸化
1010700	蕨類植物	Dennstaedtiaceae	碗蕨科	<i>Microlepia hookeriana</i> (Wall. ex Hook.) C. Presl	虎克氏鱗蓋蕨			
1010800	蕨類植物	Dennstaedtiaceae	碗蕨科	<i>Microlepia marginata</i> (Houtt.) C. Chr. var. <i>bipinnata</i> Makino	台北鱗蓋蕨			
1010900	蕨類植物	Dennstaedtiaceae	碗蕨科	<i>Microlepia marginata</i> (Houtt.) C. Chr. var. <i>marginata</i>	邊緣鱗蓋蕨			
1011000	蕨類植物	Dennstaedtiaceae	碗蕨科	<i>Microlepia obtusiloba</i> Hayata	團羽鱗蓋蕨			
1011100	蕨類植物	Dennstaedtiaceae	碗蕨科	<i>Microlepia speluncae</i> (L.) Moore	熱帶鱗蓋蕨			
1011200	蕨類植物	Dennstaedtiaceae	碗蕨科	<i>Microlepia strigosa</i> (Thunb.) C. Presl	粗毛鱗蓋蕨			
1011300	蕨類植物	Dennstaedtiaceae	碗蕨科	<i>Microlepia substrigosa</i> Tagawa	亞粗毛鱗蓋蕨			
1011400	蕨類植物	Dennstaedtiaceae	碗蕨科	<i>Microlepia trichocarpa</i> Hayata	毛果鱗蓋蕨	3(Boufford et al., 2003)	特有	
1011500	蕨類植物	Dennstaedtiaceae	碗蕨科	<i>Monachosorum henryi</i> Christ	稀子蕨			
1011600	蕨類植物	Dennstaedtiaceae	碗蕨科	<i>Monachosorum maximowiczii</i> (Baker) Hayata	岩穴蕨			
1011700	蕨類植物	Dennstaedtiaceae	碗蕨科	<i>Paesia taiwanensis</i> Shieh	台灣曲軸蕨	4(Boufford et al., 2003); CR(呂等, 2001)	特有	
1011800	蕨類植物	Dennstaedtiaceae	碗蕨科	<i>Pteridium aquilinum</i> (L.) Kuhn subsp. <i>latiusculum</i> (Desv.) W. C. Shieh	蕨			
1011900	蕨類植物	Dennstaedtiaceae	碗蕨科	<i>Pteridium aquilinum</i> (L.) Kuhn subsp. <i>wightianum</i> (Wall.) W. C. Shieh	鱗大蕨			
1012000	蕨類植物	Dicksoniaceae	蚌殼蕨科	<i>Cibotium barometz</i> (L.) J. Sm.	金狗毛蕨			
1012100	蕨類植物	Dicksoniaceae	蚌殼蕨科	<i>Cibotium taiwanense</i> Kuo	台灣金狗毛蕨	4(Boufford et al., 2003)	特有	
1012200	蕨類植物	Dryopteridaceae	鱗毛蕨科	<i>Acrophorus stipellatus</i> (Wall.) Moore	魚鱗蕨			
1012300	蕨類植物	Dryopteridaceae	鱗毛蕨科	<i>Acrorumohra diffracta</i> (Bak.) H. Ito	彎柄假複葉耳蕨			
1012400	蕨類植物	Dryopteridaceae	鱗毛蕨科	<i>Acrorumohra hasseltii</i> (Blume) Ching	哈氏假複葉耳蕨; 假複葉耳蕨			
1012500	蕨類植物	Dryopteridaceae	鱗毛蕨科	<i>Arachniodes aristata</i> (G. Forst.) Tindle	細葉複葉耳蕨			
1012600	蕨類植物	Dryopteridaceae	鱗毛蕨科	<i>Arachniodes festina</i> (Hance) Ching	台灣兩面複葉耳蕨			
1012700	蕨類植物	Dryopteridaceae	鱗毛蕨科	<i>Arachniodes globisora</i> (Hayata) Ching	台灣複葉耳蕨	4(Boufford et al., 2003)	特有	
1012800	蕨類植物	Dryopteridaceae	鱗毛蕨科	<i>Arachniodes pseudoaristata</i> (Tagawa) Ohwi	小葉複葉耳蕨			
1012900	蕨類植物	Dryopteridaceae	鱗毛蕨科	<i>Arachniodes rhomboides</i> (Wall. ex Mett.) Ching var. <i>rhomboides</i>	斜方複葉耳蕨			
1013000	蕨類植物	Dryopteridaceae	鱗毛蕨科	<i>Arachniodes rhomboides</i> (Wall. ex Mett.) Ching var. <i>yakusimensis</i> (H. Ito) W. C. Shieh	屋久複葉耳蕨			

排序碼	類別	FAMILY	科名	SPECIES	中文名	保育等級	特有種	栽培或歸化
1013100	蕨類植物	Dryopteridaceae	鱗毛蕨科	Cyrtomium caryotideum (Wall. ex Hook. & Grev.) C. Presl	細齒貫眾蕨			
1013200	蕨類植物	Dryopteridaceae	鱗毛蕨科	Cyrtomium falcatum (L. f.) C. Presl	全緣貫眾蕨			
1013300	蕨類植物	Dryopteridaceae	鱗毛蕨科	Cyrtomium hookerianum (C. Presl) C. Chr.	狹葉貫眾蕨			
1013400	蕨類植物	Dryopteridaceae	鱗毛蕨科	Cyrtomium taiwanense Tagawa	台灣貫眾蕨	4(Boufford et al., 2003); DD(呂等, 2000)	特有	
1013500	蕨類植物	Dryopteridaceae	鱗毛蕨科	Dryopteris alpestris Tagawa	腺鱗毛蕨			
1013600	蕨類植物	Dryopteridaceae	鱗毛蕨科	Dryopteris atrata (Wall. ex Kunze) Ching	杪權鱗毛蕨			
1013700	蕨類植物	Dryopteridaceae	鱗毛蕨科	Dryopteris austriaca (Jacq.) Woyнар ex Schinz & Thell.	闊葉鱗毛蕨			
1013800	蕨類植物	Dryopteridaceae	鱗毛蕨科	Dryopteris barbigera (Hook.) Kuntze	密毛鱗毛蕨			
1013900	蕨類植物	Dryopteridaceae	鱗毛蕨科	Dryopteris costalisora Tagawa	能高鱗毛蕨	Endemic(Boufford et al., 2003)	特有	
1014000	蕨類植物	Dryopteridaceae	鱗毛蕨科	Dryopteris enneaphylla (Bak.) C. Chr. var. enneaphylla	頂羽鱗毛蕨			
1014100	蕨類植物	Dryopteridaceae	鱗毛蕨科	Dryopteris enneaphylla (Bak.) C. Chr. var. psendosieboldii (Hayata) Tagawa & Iwats.	大頂羽鱗毛蕨	3(Boufford et al., 2003)	特有	
1014200	蕨類植物	Dryopteridaceae	鱗毛蕨科	Dryopteris fibrillosa (C. B. Clarke) Hand.-Mzt.	密鱗毛蕨			
1014300	蕨類植物	Dryopteridaceae	鱗毛蕨科	Dryopteris formosana (H. Christ) C. Chr.	台灣鱗毛蕨; 台灣紅包鱗毛蕨			
1014400	蕨類植物	Dryopteridaceae	鱗毛蕨科	Dryopteris hendersoni (Bedd.) C. Chr.	小苞鱗毛蕨; 小苞肉刺蕨			
1014500	蕨類植物	Dryopteridaceae	鱗毛蕨科	Dryopteris hypophlebia Hayata	深山鱗毛蕨; 多孢鱗毛蕨	Endemic(Boufford et al., 2003)	特有	
1014600	蕨類植物	Dryopteridaceae	鱗毛蕨科	Dryopteris lepidopoda Hayata	厚葉鱗毛蕨			
1014700	蕨類植物	Dryopteridaceae	鱗毛蕨科	Dryopteris polita Rosenst.	台東鱗毛蕨			
1014800	蕨類植物	Dryopteridaceae	鱗毛蕨科	Dryopteris reflexosquamata Hayata	逆鱗毛蕨; 瘤孢鱗毛蕨			
1014900	蕨類植物	Dryopteridaceae	鱗毛蕨科	Dryopteris scottii (Bedd.) Ching	史氏鱗毛蕨			
1015000	蕨類植物	Dryopteridaceae	鱗毛蕨科	Dryopteris serratodentata (Bedd.) Hayata	鋸齒葉鱗毛蕨			
1015100	蕨類植物	Dryopteridaceae	鱗毛蕨科	Dryopteris sordidipes Tagawa	落鱗毛蕨			
1015200	蕨類植物	Dryopteridaceae	鱗毛蕨科	Dryopteris sparsa (D. Don) Kuntze	長葉鱗毛蕨			
1015300	蕨類植物	Dryopteridaceae	鱗毛蕨科	Dryopteris squamiseta (Hook.) Kuntze	阿里山鱗毛蕨			
1015400	蕨類植物	Dryopteridaceae	鱗毛蕨科	Dryopteris subatrata Tagawa	細葉鱗毛蕨	Endemic(Boufford et al., 2003)	特有	
1015500	蕨類植物	Dryopteridaceae	鱗毛蕨科	Dryopteris subexaltata (H. Christ) C. Chr.	早田氏鱗毛蕨			



排序碼	類別	FAMILY	科名	SPECIES	中文名	保育等級	特有種	栽培或歸化
1015600	蕨類植物	Dryopteridaceae	鱗毛蕨科	<i>Dryopteris subintegriloba</i> Seriz.	蓬萊鱗毛蕨;紅苞鱗毛蕨	2(Boufford et al., 2003)	特有	
1015700	蕨類植物	Dryopteridaceae	鱗毛蕨科	<i>Dryopteris varia</i> (L.) Kuntze	南海鱗毛蕨			
1015800	蕨類植物	Dryopteridaceae	鱗毛蕨科	<i>Dryopteris wallichiana</i> (Spreng.) Alston & Bonner	瓦氏鱗毛蕨;熊毛鱗毛蕨;熊毛蕨			
1015900	蕨類植物	Dryopteridaceae	鱗毛蕨科	<i>Leptorumohra quadripinnata</i> (Hayata) H. Ito	毛苞擬複葉耳蕨			
1016000	蕨類植物	Dryopteridaceae	鱗毛蕨科	<i>Peranema cyatheoides</i> D. Don	柄囊蕨			
1016100	蕨類植物	Dryopteridaceae	鱗毛蕨科	<i>Polystichum acanthophyllum</i> (Franch.) H. Christ	針葉耳蕨			
1016200	蕨類植物	Dryopteridaceae	鱗毛蕨科	<i>Polystichum acutidens</i> H. Christ	台東耳蕨			
1016300	蕨類植物	Dryopteridaceae	鱗毛蕨科	<i>Polystichum biaristatum</i> (Blume) ZT. Moore	二尖耳蕨			
1016400	蕨類植物	Dryopteridaceae	鱗毛蕨科	<i>Polystichum eximum</i> (Mett. Ex Kuhn) C. Chr	阿里山耳蕨			
1016500	蕨類植物	Dryopteridaceae	鱗毛蕨科	<i>Polystichum formosanum</i> Rosenst.	台灣耳蕨			
1016600	蕨類植物	Dryopteridaceae	鱗毛蕨科	<i>Polystichum hancockii</i> (Hance) Diels	韓氏耳蕨			
1016700	蕨類植物	Dryopteridaceae	鱗毛蕨科	<i>Polystichum hecatopterum</i> Diels	鋸齒葉耳蕨			
1016800	蕨類植物	Dryopteridaceae	鱗毛蕨科	<i>Polystichum lachenense</i> (Hook.) Bedd.	高山耳蕨			
1016900	蕨類植物	Dryopteridaceae	鱗毛蕨科	<i>Polystichum lepidocaulon</i> (Hook.) J. Sm.	鞭葉耳蕨			
1017000	蕨類植物	Dryopteridaceae	鱗毛蕨科	<i>Polystichum manmeiense</i> (H. Christ) Nakaike	鑷葉耳蕨			
1017100	蕨類植物	Dryopteridaceae	鱗毛蕨科	<i>Polystichum morii</i> Hayata	玉山耳蕨	Endemic(Boufford et al., 2003)	特有	
1017200	蕨類植物	Dryopteridaceae	鱗毛蕨科	<i>Polystichum nepalense</i> (Spreng.) C. Chr.	軟骨耳蕨			
1017300	蕨類植物	Dryopteridaceae	鱗毛蕨科	<i>Polystichum parvipinnulum</i> Tagawa	尖葉耳蕨	Endemic(Boufford et al., 2003)	特有	
1017400	蕨類植物	Dryopteridaceae	鱗毛蕨科	<i>Polystichum piceopaleaceum</i> Tagawa	黑鱗耳蕨			
1017500	蕨類植物	Dryopteridaceae	鱗毛蕨科	<i>Polystichum prescottianum</i> (Wall. ex Mett.) Moore	南湖耳蕨			
1017600	蕨類植物	Dryopteridaceae	鱗毛蕨科	<i>Polystichum prionolepis</i> Hayata	鋸葉耳蕨	Endemic(Boufford et al., 2003)	特有	
1017700	蕨類植物	Dryopteridaceae	鱗毛蕨科	<i>Polystichum stenophyllum</i> H. Christ	芽苞耳蕨			
1017800	蕨類植物	Dryopteridaceae	鱗毛蕨科	<i>Polystichum tacticopterum</i> (Kunze) T. Moore	兒玉氏耳蕨			
1017900	蕨類植物	Dryopteridaceae	鱗毛蕨科	<i>Polystichum thomsoni</i> (Hook.) Bedd.	尾葉耳蕨			
1018000	蕨類植物	Dryopteridaceae	鱗毛蕨科	<i>Polystichum tsus-simense</i> (Hook.) J. Sm.	馬祖耳蕨			

排序碼	類別	FAMILY	科名	SPECIES	中文名	保育等級	特有種	栽培或歸化
1018100	蕨類植物	Dryopteridaceae	鱗毛蕨科	Polystichum wilsoni Christ	福山氏耳蕨			
1018200	蕨類植物	Equisetaceae	木賊科	Equisetum ramosissimum Desf. subsp. ramosissimum	木賊			
1018300	蕨類植物	Equisetaceae	木賊科	Equisetum ramosissimum Desf. subsp. debile (Roxb.) Hauke	台灣木賊			
1018400	蕨類植物	Gleicheniaceae	裏白科	Dicranopteris linearis (Burm. f.) Underw. var. Linearis	芒萁			
1018500	蕨類植物	Gleicheniaceae	裏白科	Dicranopteris linearis (Burm. f.) Underw. var. tetraphylla (Rosenst.) Nakai	蔓芒萁			
1018600	蕨類植物	Gleicheniaceae	裏白科	Diplopterygium chinensis (Rosenst.) DeVol	中華裏白			
1018700	蕨類植物	Gleicheniaceae	裏白科	Diplopterygium blotianum (C. Chr.) Nakai	逆羽裏白			
1018800	蕨類植物	Gleicheniaceae	裏白科	Diplopterygium glaucum (Houtt.) Nakai	裏白			
1018900	蕨類植物	Grammitidaceae	禾葉蕨科	Ctenopteris curtisii (Baker) Copel.	蒿蕨			
1019000	蕨類植物	Grammitidaceae	禾葉蕨科	Ctenopteris obliquata (Blume) Copel.	密毛蒿蕨			
1019100	蕨類植物	Grammitidaceae	禾葉蕨科	Prosaptia contigua (G. Forst.) C. Presl	穴子蕨			
1019200	蕨類植物	Grammitidaceae	禾葉蕨科	Xiphopteris okuboi (Yatabe) Copel.	梳葉蕨			
1019300	蕨類植物	Hymenophyllaceae	膜蕨科	Crepidomanes birmanicum (Bedd.) K. Iwats.	華東瓶蕨			
1019400	蕨類植物	Hymenophyllaceae	膜蕨科	Gonocormus minutus (Bosch) Baker	團扇蕨			
1019500	蕨類植物	Hymenophyllaceae	膜蕨科	Hymenophyllum barbatum (Bosch) Baker	華東膜蕨			
1019600	蕨類植物	Hymenophyllaceae	膜蕨科	Hymenophyllum devolii M. J. Lai	台灣膜蕨	4(Boufford et al., 2003)	特有	
1019700	蕨類植物	Hymenophyllaceae	膜蕨科	Hymenophyllum taiwanianum (Tagawa) C. V. Morton	台灣路蕨;膜蕨			
1019800	蕨類植物	Hymenophyllaceae	膜蕨科	Mecodium badium (Hook. & Grev.) Copel.	路蕨			
1019900	蕨類植物	Hymenophyllaceae	膜蕨科	Mecodium polyanthos (Sw.) Copel.	細葉路蕨			
1020000	蕨類植物	Hymenophyllaceae	膜蕨科	Mecodium wrightii (Bosch) Copel.	萊氏路蕨			
1020100	蕨類植物	Hymenophyllaceae	膜蕨科	Vandenboschia auriculata (Blume) Copel.	瓶蕨			
1020200	蕨類植物	Lindsaeaceae	陵齒蕨科	Lindsaea cultrata (Willd.) Sw.	網脈陵齒蕨			
1020300	蕨類植物	Lindsaeaceae	陵齒蕨科	Lindsaea japonica (Baker) Diels	日本陵齒蕨			
1020400	蕨類植物	Lindsaeaceae	陵齒蕨科	Lindsaea odorata Roxb.	陵齒蕨			
1020500	蕨類植物	Lindsaeaceae	陵齒蕨科	Lindsaea orbiculata (Lam.) Mett. ex Kuhn	圓葉陵齒蕨			
1020600	蕨類植物	Lindsaeaceae	陵齒蕨科	Sphenomeris chusana (L.) Copel.	烏蕨			
1020700	蕨類植物	Lomariopsidaceae	羅蔓藤蕨科	Bolbitis contaminans (Wall.) Ching	細葉實蕨			

排序碼	類別	FAMILY	科名	SPECIES	中文名	保育等級	特有種	栽培或歸化
1020800	蕨類植物	Lomariopsidaceae	羅蔓藤蕨科	<i>Bolbitis subcordata</i> (Copel.) Ching	海南實蕨			
1020900	蕨類植物	Lomariopsidaceae	羅蔓藤蕨科	<i>Elaphoglossum luzonicum</i> Copel.	台灣舌蕨;呂宋舌蕨	nt(呂&牟1999)		
1021000	蕨類植物	Lomariopsidaceae	羅蔓藤蕨科	<i>Elaphoglossum marginatum</i> (Wall. ex Fée) T. Moore	垂葉舌蕨;阿里山舌蕨	2(Boufford et al., 2003)	特有	
1021100	蕨類植物	Lomariopsidaceae	羅蔓藤蕨科	<i>Elaphoglossum yoshinagae</i> (Yatabe) Makino	舌蕨			
1021200	蕨類植物	Lycopodiaceae	石松科	<i>Lycopodium annotinum</i> L.	杉葉蔓石松	nt(呂等,2001)		
1021300	蕨類植物	Lycopodiaceae	石松科	<i>Lycopodium casuarinoides</i> Spring	木賊葉石松			
1021400	蕨類植物	Lycopodiaceae	石松科	<i>Lycopodium cernuum</i> L.	過山龍			
1021500	蕨類植物	Lycopodiaceae	石松科	<i>Lycopodium clavatum</i> L.	石松;假石松			
1021600	蕨類植物	Lycopodiaceae	石松科	<i>Lycopodium complanatum</i> L. (sensu lato)	地刷子;多穗石松;偉氏石松; 玉山地刷子			
1021700	蕨類植物	Lycopodiaceae	石松科	<i>Lycopodium fargesii</i> Hert.	銳葉石松	nt(呂等,2000)		
1021800	蕨類植物	Lycopodiaceae	石松科	<i>Lycopodium fordii</i> Baker	福氏石松			
1021900	蕨類植物	Lycopodiaceae	石松科	<i>Lycopodium japonicum</i> Thunb.	日本石松			
1022000	蕨類植物	Lycopodiaceae	石松科	<i>Lycopodium obscurum</i> L.	玉柏			
1022100	蕨類植物	Lycopodiaceae	石松科	<i>Lycopodium quasipolytrichoides</i> Hayata	反捲葉石松			
1022200	蕨類植物	Lycopodiaceae	石松科	<i>Lycopodium sieboldii</i> Miq.	鱗葉石松			
1022300	蕨類植物	Lycopodiaceae	石松科	<i>Lycopodium selago</i> L. var. <i>appressum</i> Desv.	小杉葉石松			
1022400	蕨類植物	Lycopodiaceae	石松科	<i>Lycopodium serratum</i> Thunb.	千層塔;長柄千層塔			
1022500	蕨類植物	Lycopodiaceae	石松科	<i>Lycopodium somae</i> Hayata	相馬氏石松			
1022600	蕨類植物	Lycopodiaceae	石松科	<i>Lycopodium squarrosus</i> G. Forst.	杉葉石松	VU(呂等,2000)		
1022700	蕨類植物	Lycopodiaceae	石松科	<i>Lycopodium taiwanense</i> C. M. Kuo	台灣石松(綠葉蔓石松)			
1022800	蕨類植物	Lycopodiaceae	石松科	<i>Lycopodium veitchii</i> H. Christ	玉山石松			
1022900	蕨類植物	Marattiaceae	觀音座蓮科	<i>Lycopodium lygodiifolia</i> Rosenst.	觀音座蓮			
1023000	蕨類植物	Marsileaceae	蘋科	<i>Marsilea crenata</i> C. Presl	南國田字草;田字草			
1023100	蕨類植物	Oleandraceae	蓀蕨科	<i>Arthropteris palisotii</i> (Desv.) Alston	藤蕨			
1023200	蕨類植物	Oleandraceae	蓀蕨科	<i>Nephrolepis auriculata</i> (L.) Trimen	腎蕨			
1023300	蕨類植物	Oleandraceae	蓀蕨科	<i>Nephrolepis biserrata</i> (Sw.) Schott	長葉腎蕨			
1023400	蕨類植物	Oleandraceae	蓀蕨科	<i>Nephrolepis multiflora</i> (Roxb.) F. M. Jarrett & C.V. Morton	毛葉腎蕨			

排序碼	類別	FAMILY	科名	SPECIES	中文名	保育等級	特有種	栽培或歸化
1023500	蕨類植物	Oleandraceae	篠蕨科	<i>Oleandra wallichii</i> (Hook.) C. Presl	篠蕨			
1023600	蕨類植物	Onocleaceae	球子蕨科	<i>Matteuccia orientalis</i> (Hook.) Trevis.	東方茨果蕨			
1023700	蕨類植物	Ophioglossaceae	瓶爾小草科	<i>Botrychium daucifolium</i> Wall. ex Hook. & Grev.	薄葉大陰地蕨			
1023800	蕨類植物	Ophioglossaceae	瓶爾小草科	<i>Botrychium lanuginosum</i> Wall. ex Hook. & Grev.	阿里山蕨萁			
1023900	蕨類植物	Ophioglossaceae	瓶爾小草科	<i>Botrychium lunaria</i> (L.) Sw.	扇羽陰地蕨	cd(呂&郭,1997)		
1024000	蕨類植物	Ophioglossaceae	瓶爾小草科	<i>Botrychium ternatum</i> (Thunb.) Sw.	大陰地蕨			
1024100	蕨類植物	Ophioglossaceae	瓶爾小草科	<i>Ophioglossum austroasiaticum</i> Nishida	高山瓶爾小草; 瓶爾小草			
1024200	蕨類植物	Osmundaceae	紫萁科	<i>Osmunda claytoniana</i> L.	絨假紫萁; 台灣絨假紫萁			
1024300	蕨類植物	Osmundaceae	紫萁科	<i>Osmunda japonica</i> Thunb.	紫萁			
1024400	蕨類植物	Plagiogyriaceae	瘤足蕨科	<i>Plagiogyria dunnii</i> Copel.	倒葉瘤足蕨			
1024500	蕨類植物	Plagiogyriaceae	瘤足蕨科	<i>Plagiogyria euphlebia</i> (Kunze) Mett.	華中瘤足蕨			
1024600	蕨類植物	Plagiogyriaceae	瘤足蕨科	<i>Plagiogyria formosana</i> Nakai	台灣瘤足蕨			
1024700	蕨類植物	Plagiogyriaceae	瘤足蕨科	<i>Plagiogyria rankanensis</i> Hayata	瘤足蕨			
1024800	蕨類植物	Plagiogyriaceae	瘤足蕨科	<i>Plagiogyria stenoptera</i> (Hance) Diels	耳形瘤足蕨			
1024900	蕨類植物	Polypodiaceae	水龍骨科	<i>Arthromeris lehmanni</i> (Mett.) Ching	肢節蕨			
1025000	蕨類植物	Polypodiaceae	水龍骨科	<i>Colysis pothifolia</i> (Don) Presl	大線蕨; 橢圓線蕨			
1025100	蕨類植物	Polypodiaceae	水龍骨科	<i>Colysis hemionitidea</i> (Wall.) C. Presl	斷線蕨			
1025200	蕨類植物	Polypodiaceae	水龍骨科	<i>Colysis wrightii</i> (Hook.) Ching	萊氏線蕨			
1025300	蕨類植物	Polypodiaceae	水龍骨科	<i>Crypsinus echinosporus</i> (Tagawa) Tagawa	大葉玉山蕨	Endemic(Boufford et al., 2003)	特有	
1025400	蕨類植物	Polypodiaceae	水龍骨科	<i>Crypsinus hastatus</i> (Thunb.) Copel.	三葉蕨			
1025500	蕨類植物	Polypodiaceae	水龍骨科	<i>Crypsinus quasidivariatus</i> (Hayata) Copel.	玉山蕨			
1025600	蕨類植物	Polypodiaceae	水龍骨科	<i>Crypsinus taiwanensis</i> (Tagawa) Tagawa	台灣蕨	4(Boufford et al., 2003)	特有	
1025700	蕨類植物	Polypodiaceae	水龍骨科	<i>Drymotaenium miyoshianum</i> Makino	二條線蕨			
1025800	蕨類植物	Polypodiaceae	水龍骨科	<i>Drynaria fortunei</i> (Kunze ex Mett.) J. Sm.	槲蕨			
1025900	蕨類植物	Polypodiaceae	水龍骨科	<i>Lemmaphyllum diversum</i> (Rosenst.) Tagawa	骨牌蕨			
1026000	蕨類植物	Polypodiaceae	水龍骨科	<i>Lemmaphyllum microphyllum</i> C. Presl	抱樹蕨; 伏石蕨			
1026100	蕨類植物	Polypodiaceae	水龍骨科	<i>Lepisorus clathratus</i> (C. B. Clarke) Ching	網眼瓦蕨			

排序碼	類別	FAMILY	科名	SPECIES	中文名	保育等級	特有種	栽培或歸化
1026200	蕨類植物	Polypodiaceae	水龍骨科	Lepisorus kawakamii (Hayata) Tagawa	川上氏瓦葦;鱗瓦葦	Endemic(Boufford et al., 2003)	特有	
1026300	蕨類植物	Polypodiaceae	水龍骨科	Lepisorus kuchenensis (Y. C. Wu) Ching	獐山瓦葦;庫臣瓦葦			
1026400	蕨類植物	Polypodiaceae	水龍骨科	Lepisorus megasorus (C. Chr.) Ching	長柄瓦葦;鱗瓦葦	Endemic(Boufford et al., 2003)	特有	
1026500	蕨類植物	Polypodiaceae	水龍骨科	Lepisorus monilisorus (Hayata) Tagawa	擬笄瓦葦	Endemic(Boufford et al., 2003)	特有	
1026600	蕨類植物	Polypodiaceae	水龍骨科	Lepisorus morrisonensis (Hayata) H. Ito	玉山瓦葦			
1026700	蕨類植物	Polypodiaceae	水龍骨科	Lepisorus obscurevenulosus (Hayata) Ching	奧瓦葦			
1026800	蕨類植物	Polypodiaceae	水龍骨科	Lepisorus pseudoussuriensis Tagawa	擬烏蘇里瓦葦	Endemic(Boufford et al., 2003)	特有	
1026900	蕨類植物	Polypodiaceae	水龍骨科	Lepisorus thunbergianus (Kaulf.) Ching	瓦葦			
1027000	蕨類植物	Polypodiaceae	水龍骨科	Lepisorus tosaensis (Makino) H. Ito	擬瓦葦			
1027100	蕨類植物	Polypodiaceae	水龍骨科	Loxogramme formosana Nakai	台灣劍蕨			
1027200	蕨類植物	Polypodiaceae	水龍骨科	Loxogramme grammitoides (Baker) C. Chr.	小葉劍蕨			
1027300	蕨類植物	Polypodiaceae	水龍骨科	Loxogramme remotefrondigera Hayata	長柄劍蕨	Endemic(Boufford et al., 2003)	特有	
1027400	蕨類植物	Polypodiaceae	水龍骨科	Loxogramme salicifolia (Makino) Makino	柳葉劍蕨			
1027500	蕨類植物	Polypodiaceae	水龍骨科	Microsorium buergerianum (Miq.) Ching	波氏星蕨			
1027600	蕨類植物	Polypodiaceae	水龍骨科	Microsorium fortunei (T. Moore) Ching	大星蕨			
1027700	蕨類植物	Polypodiaceae	水龍骨科	Microsorium membranaceum (D. Don) Ching	膜葉星蕨			
1027800	蕨類植物	Polypodiaceae	水龍骨科	Neocheiropteris ensata (Thunb.) Ching	扇蕨			
1027900	蕨類植物	Polypodiaceae	水龍骨科	Polypodium amoenum Wall. ex Mett.	阿里山水龍骨			
1028000	蕨類植物	Polypodiaceae	水龍骨科	Polypodium argutum Wall.	箭葉水龍骨;擬水龍骨			
1028100	蕨類植物	Polypodiaceae	水龍骨科	Polypodium formosanum Baker	台灣水龍骨			
1028200	蕨類植物	Polypodiaceae	水龍骨科	Polypodium transpianense Yamamoto	疏毛水龍骨	Endemic(Boufford et al., 2003)	特有	
1028300	蕨類植物	Polypodiaceae	水龍骨科	Pseudodrynaria coronans (Wall. ex Mett.) Ching	崖薑蕨			
1028400	蕨類植物	Polypodiaceae	水龍骨科	Pyrrosia adnascens (Sw.) Ching	抱樹石葦			
1028500	蕨類植物	Polypodiaceae	水龍骨科	Pyrrosia gralla (Gies.) Ching	中國石葦			
1028600	蕨類植物	Polypodiaceae	水龍骨科	Pyrrosia linearifolia (Hook.) Ching	絨毛石葦			

排序碼	類別	FAMILY	科名	SPECIES	中文名	保育等級	特有種	栽培或歸化
1028700	蕨類植物	Polypodiaceae	水龍骨科	<i>Pyrrosia lingua</i> (Thunb.) Farw.	石葦			
1028800	蕨類植物	Polypodiaceae	水龍骨科	<i>Pyrrosia matsudae</i> (Hayata) Tagawa	松田氏石葦	4(Boufford et al., 2003)	特有	
1028900	蕨類植物	Polypodiaceae	水龍骨科	<i>Pyrrosia polydactylis</i> (Hance) Ching	槭葉石葦	Endemic(Boufford et al., 2003)	特有	
1029000	蕨類植物	Polypodiaceae	水龍骨科	<i>Pyrrosia sheareri</i> (Bak.) Ching	廬山石葦			
1029100	蕨類植物	Polypodiaceae	水龍骨科	<i>Pyrrosia transmorrisonensis</i> (Hayata) Ching	玉山石葦;多形石葦	2(Boufford et al., 2003)	特有	
1029200	蕨類植物	Polypodiaceae	水龍骨科	<i>Saxiglossum angustissimum</i> (Giesenh.) Ching	石蕨;捲葉蕨			
1029300	蕨類植物	Psilotaceae	松葉蕨科	<i>Psilotum nudum</i> (L.) Beauv.	松葉蕨			
1029400	蕨類植物	Pteridaceae	鳳尾蕨科	<i>Cheilanthes argentea</i> (Gmel.) Kunze	長柄粉背蕨			
1029500	蕨類植物	Pteridaceae	鳳尾蕨科	<i>Cheilanthes chusana</i> Hook.	細葉碎米蕨			
1029600	蕨類植物	Pteridaceae	鳳尾蕨科	<i>Cheilanthes dealbata</i> D. Don.	台灣粉背蕨			
1029700	蕨類植物	Pteridaceae	鳳尾蕨科	<i>Cheilanthes farinosa</i> (Forssk.) Kaulf.	深山粉背蕨			
1029800	蕨類植物	Pteridaceae	鳳尾蕨科	<i>Cryptogramma brunoniana</i> Wall. ex Hook. & Grev.	高山珠蕨			
1029900	蕨類植物	Pteridaceae	鳳尾蕨科	<i>Cryptogramma stelleri</i> (S. G. Gmel.) Prantl	疏葉珠蕨	VU(呂&郭,1997)		
1030000	蕨類植物	Pteridaceae	鳳尾蕨科	<i>Doryopteris concolor</i> (Langsd. & Fisch.) Kuhn	黑心蕨			
1030100	蕨類植物	Pteridaceae	鳳尾蕨科	<i>Onychium contiguum</i> C. Hope	高山金粉蕨			
1030200	蕨類植物	Pteridaceae	鳳尾蕨科	<i>Onychium japonicum</i> (Thunb.) Kunze	日本金粉蕨			
1030300	蕨類植物	Pteridaceae	鳳尾蕨科	<i>Pteris angustipinna</i> Tagawa	細葉鳳尾蕨	4(Boufford et al., 2003)	特有	
1030400	蕨類植物	Pteridaceae	鳳尾蕨科	<i>Pteris biaurita</i> L.	弧脈鳳尾蕨			
1030500	蕨類植物	Pteridaceae	鳳尾蕨科	<i>Pteris cadieri</i> H. Christ	二形鳳尾蕨	DD(呂&郭,1997)		
1030600	蕨類植物	Pteridaceae	鳳尾蕨科	<i>Pteris cretica</i> L.	大葉鳳尾蕨			
1030700	蕨類植物	Pteridaceae	鳳尾蕨科	<i>Pteris dactylina</i> Hook.	掌鳳尾蕨			
1030800	蕨類植物	Pteridaceae	鳳尾蕨科	<i>Pteris deltoodon</i> Baker	岩鳳尾蕨			
1030900	蕨類植物	Pteridaceae	鳳尾蕨科	<i>Pteris dispar</i> Kunze	天草鳳尾蕨			
1031000	蕨類植物	Pteridaceae	鳳尾蕨科	<i>Pteris ensiformis</i> Burm.	箭葉鳳尾蕨			
1031100	蕨類植物	Pteridaceae	鳳尾蕨科	<i>Pteris excelsa</i> Guad.	溪鳳尾蕨			
1031200	蕨類植物	Pteridaceae	鳳尾蕨科	<i>Pteris fauriei</i> Hieron.	傅氏鳳尾蕨			

排序碼	類別	FAMILY	科名	SPECIES	中文名	保育等級	特有種	栽培或歸化
1031300	蕨類植物	Pteridaceae	鳳尾蕨科	<i>Pteris formosana</i> Baker	台灣鳳尾蕨	Endemic(Boufford et al., 2003)	特有	
1031400	蕨類植物	Pteridaceae	鳳尾蕨科	<i>Pteris kidoi</i> Sa. Kurata	城戶氏鳳尾蕨			
1031500	蕨類植物	Pteridaceae	鳳尾蕨科	<i>Pteris longipes</i> D. Don	蓬萊鳳尾蕨			
1031600	蕨類植物	Pteridaceae	鳳尾蕨科	<i>Pteris longipinna</i> Hayata	長葉鳳尾蕨	Endemic(Boufford et al., 2003)	特有	
1031700	蕨類植物	Pteridaceae	鳳尾蕨科	<i>Pteris multifida</i> Poir.	鳳尾蕨			
1031800	蕨類植物	Pteridaceae	鳳尾蕨科	<i>Pteris nipponica</i> W. C. Shieh	日本鳳尾蕨			
1031900	蕨類植物	Pteridaceae	鳳尾蕨科	<i>Pteris scabristipes</i> Tagawa	紅柄鳳尾蕨	Endemic(Boufford et al., 2003)	特有	
1032000	蕨類植物	Pteridaceae	鳳尾蕨科	<i>Pteris semipinnata</i> L.	半邊羽裂鳳尾蕨			
1032100	蕨類植物	Pteridaceae	鳳尾蕨科	<i>Pteris setulosocostulata</i> Hayata	有刺鳳尾蕨			
1032200	蕨類植物	Pteridaceae	鳳尾蕨科	<i>Pteris tokioi</i> Masamune	鈴木氏鳳尾蕨			
1032300	蕨類植物	Pteridaceae	鳳尾蕨科	<i>Pteris wallichiana</i> J. Agardh	瓦氏鳳尾蕨			
1032400	蕨類植物	Schizaeaceae	海金沙科	<i>Lygodium japonicum</i> (Thunb.) Sw.	海金沙			
1032500	蕨類植物	Selaginellaceae	卷柏科	<i>Selaginella delicatula</i> (Desv.) Alston	全緣卷柏			
1032600	蕨類植物	Selaginellaceae	卷柏科	<i>Selaginella doederleinii</i> Hieron.	生根卷柏			
1032700	蕨類植物	Selaginellaceae	卷柏科	<i>Selaginella involvens</i> (Sw.) Spring	密葉卷柏			
1032800	蕨類植物	Selaginellaceae	卷柏科	<i>Selaginella labordei</i> Hieron. ex H. Christ	玉山卷柏			
1032900	蕨類植物	Selaginellaceae	卷柏科	<i>Selaginella mollendorffii</i> Hieron.	異葉卷柏			
1033000	蕨類植物	Selaginellaceae	卷柏科	<i>Selaginella remotifolia</i> Spring	疏葉卷柏			
1033100	蕨類植物	Selaginellaceae	卷柏科	<i>Selaginella stauntoniana</i> Spring	擬密葉卷柏			
1033200	蕨類植物	Selaginellaceae	卷柏科	<i>Selaginella tamariscina</i> (Beauv.) Spring	萬年松			
1033300	蕨類植物	Thelypteridaceae	金星蕨科	<i>Cyclosorus acuminatus</i> (Houtt.) Nakai	毛蕨;小毛蕨			
1033400	蕨類植物	Thelypteridaceae	金星蕨科	<i>Cyclosorus dentatus</i> (Forssk.) Ching	野毛蕨;野小毛蕨			
1033500	蕨類植物	Thelypteridaceae	金星蕨科	<i>Cyclosorus interruptus</i> (Willd.) H. Ito	鐵毛蕨;毛蕨			
1033600	蕨類植物	Thelypteridaceae	金星蕨科	<i>Cyclosorus parasiticus</i> (L.) Farw.	密毛毛蕨			
1033700	蕨類植物	Thelypteridaceae	金星蕨科	<i>Dictyocline griffithii</i> T. Moore	聖蕨			
1033800	蕨類植物	Thelypteridaceae	金星蕨科	<i>Leptogramma tottooides</i> H. Ito	尾葉伏蕨			

排序碼	類別	FAMILY	科名	SPECIES	中文名	保育等級	特有種	栽培或歸化
1033900	蕨類植物	Thelypteridaceae	金星蕨科	Parathelypteris angulariloba (Ching) Ching	鈍頭副金星蕨;鈍頭金星蕨			
1034000	蕨類植物	Thelypteridaceae	金星蕨科	Parathelypteris beddomei (Baker) Ching	縮羽副金星蕨;縮羽金星蕨			
1034100	蕨類植物	Thelypteridaceae	金星蕨科	Pseudophegopteris paludosa (Blume) Ching	毛囊紫柄蕨			
1034200	蕨類植物	Thelypteridaceae	金星蕨科	Pronephrium triphyllum (Sw.) Holtt. var. triphyllum	新月蕨;三葉新月蕨			
1034300	蕨類植物	Thelypteridaceae	金星蕨科	Thelypteris erubescens (Wall. ex Hook.) Ching	大葉金星蕨			
1034400	蕨類植物	Thelypteridaceae	金星蕨科	Thelypteris esquirolii (Christ) Ching	斜葉金星蕨;假毛蕨			
1034500	蕨類植物	Thelypteridaceae	金星蕨科	Thelypteris torresiana (Gaud.) Alston	粗毛金星蕨;大金星蕨			
1034600	蕨類植物	Vittariaceae	書帶蕨科	Antrophyum formosanum Hieron.	台灣車前蕨			
1034700	蕨類植物	Vittariaceae	書帶蕨科	Antrophyum obovatum Baker	車前蕨;倒卵葉車前蕨			
1034800	蕨類植物	Vittariaceae	書帶蕨科	Vittaria angusto-elongata Hayata	姬書帶蕨			
1034900	蕨類植物	Vittariaceae	書帶蕨科	Vittaria flexuosa Fée	書帶蕨			
1035000	蕨類植物	Vittariaceae	書帶蕨科	Vittaria taeniophylla Copel.	廣葉書帶蕨			
1035100	蕨類植物	Vittariaceae	書帶蕨科	Vittaria zosterifolia Willd.	垂葉書帶蕨			
2000100	裸子植物	Araucariaceae	南洋杉科	Araucaria heterophylla (Salisb.) Franco	小葉南洋杉			栽培
2000200	裸子植物	Cephalotaxaceae	粗榧科	Cephalotaxus wilsoniana Hayata	台灣粗榧;威氏粗榧	3(Boufford et al., 2003); EN(呂,1996)		
2000300	裸子植物	Cupressaceae	柏科	Calocedrus macrolepis Kurz var. formosana (Florin) W. C. Cheng & L. K. Fu	台灣肖楠	2(Boufford et al., 2003);EN(呂,1996)	特有	
2000400	裸子植物	Cupressaceae	柏科	Chamaecyparis formosensis Matsum.	紅檜	Endemic(Boufford et al., 2003);VI(呂,1996)	特有	
2000500	裸子植物	Cupressaceae	柏科	Chamaecyparis obtusa Siebold & Zucc. var. formosana (Hayata) Rehder	台灣扁柏	3(Boufford et al., 2003);VU(呂,1996)	特有	
2000600	裸子植物	Cupressaceae	柏科	Cupressus macroglossus Hartweg. cv. 'Goldcrest'	香冠柏			栽培
2000700	裸子植物	Cupressaceae	柏科	Juniperus chinensis L. var. kaizuka Hort. ex Endl.	龍柏			栽培
2000800	裸子植物	Cupressaceae	柏科	Juniperus chinensis L. var. procumbens Endl.	偃柏			
2000900	裸子植物	Cupressaceae	柏科	Juniperus formosana Hayata	刺柏			
2001000	裸子植物	Cupressaceae	柏科	Juniperus squamata Buch.-Ham. ex Lamb.	香青;玉山圓柏			
2001100	裸子植物	Cupressaceae	柏科	Thuja orientalis L.	側柏			栽培
2001200	裸子植物	Cycadaceae	蘇鐵科	Cycas revoluta Thunb.	蘇鐵			栽培



排序碼	類別	FAMILY	科名	SPECIES	中文名	保育等級	特有種	栽培或歸化
2001300	裸子植物	Ginkgoaceae	銀杏科	<i>Ginkgo biloba</i> L.	銀杏			栽培
2001400	裸子植物	Pinaceae	松科	<i>Abies kawakamii</i> (Hayata) Tak. Itō	台灣冷杉	Endemic(Boufford et al., 2003)	特有	
2001500	裸子植物	Pinaceae	松科	<i>Keteleeria davidiana</i> (Franch.) Beissner var. <i>formosana</i> Hayata	台灣油杉	1(Boufford et al., 2003);CR(呂,1996)	特有	原生栽培
2001600	裸子植物	Pinaceae	松科	<i>Picea morrisonicola</i> Hayata	台灣雲杉	Endemic(Boufford et al., 2003);VU(呂,1996)	特有	
2001700	裸子植物	Pinaceae	松科	<i>Pinus armandii</i> Franch. var. <i>masteriana</i> Hayata	台灣華山松	Endemic(Boufford et al., 2003)	特有	
2001800	裸子植物	Pinaceae	松科	<i>Pinus morrisonicola</i> Hayata	台灣五葉松	Endemic(Boufford et al., 2003)	特有	
2001900	裸子植物	Pinaceae	松科	<i>Pinus taiwanensis</i> Hayata	台灣二葉松			
2002000	裸子植物	Pinaceae	松科	<i>Pinus thunbergii</i> Parl.	日本黑松			栽培
2002100	裸子植物	Pinaceae	松科	<i>Pseudotsuga wilsoniana</i> Hayata	台灣黃杉	3(Boufford et al., 2003);VU(呂&郭,1997)	特有	
2002200	裸子植物	Pinaceae	松科	<i>Tsuga chinensis</i> (Franch.) Pritz. ex Diels var. <i>formosana</i> (Hayata) H. L. Li & H. Keng	台灣鐵杉	Endemic(Boufford et al., 2003)	特有	
2002300	裸子植物	Podocarpaceae	羅漢松科	<i>Nageia nagi</i> (Thunb.) Kuntze	竹柏	CR(呂,1996)		原生栽培
2002400	裸子植物	Podocarpaceae	羅漢松科	<i>Podocarpus fasciculus</i> de Laub.	叢花百日青	2(Boufford et al., 2003);EN(呂,1996)	特有	
2002500	裸子植物	Podocarpaceae	羅漢松科	<i>Podocarpus macrophyllus</i> (Thunb.) Sweet	大葉羅漢松	VU(呂&郭,1997)		原生栽培
2002600	裸子植物	Podocarpaceae	羅漢松科	<i>Podocarpus nakaii</i> Hayata	桃實百日青	2(Boufford et al., 2003);EN(呂,1996)	特有	
2002700	裸子植物	Taxaceae	紅豆杉科	<i>Taxus sumatrana</i> (Miq.) de Laub.	南洋紅豆杉;台灣紅豆杉	EN(呂,1996)		
2002800	裸子植物	Taxodiaceae	杉科	<i>Cryptomeria japonica</i> (Thunb. ex L. f.) D. Don	柳杉			栽培
2002900	裸子植物	Taxodiaceae	杉科	<i>Cunninghamia konishii</i> Hayata	巒大杉;香杉	3(Boufford et al., 2003);VU(呂,1996)	特有	
2003000	裸子植物	Taxodiaceae	杉科	<i>Cunninghamia lanceolata</i> (Lamb.) Hook.	杉木			栽培
2003100	裸子植物	Taxodiaceae	杉科	<i>Taiwania cryptomerioides</i> Hayata	台灣杉	4(Boufford et al., 2003);EN(呂,1996)	特有	
2003200	裸子植物	Taxodiaceae	杉科	<i>Taxodium distichum</i> (L.) A. Rich.	落羽松			栽培
3000100	雙子葉植物	Acanthaceae	爵床科	<i>Codonacanthus pauciflorus</i> (Nees) Nees	針刺草			
3000200	雙子葉植物	Acanthaceae	爵床科	<i>Dicliptera chinensis</i> (L.) Juss.	華九頭獅子草;狗肝菜			

排序碼	類別	FAMILY	科名	SPECIES	中文名	保育等級	特有種	栽培或歸化
3000300	雙子葉植物	Acanthaceae	爵床科	<i>Justicia procumbens</i> L.	爵床			
3000400	雙子葉植物	Acanthaceae	爵床科	<i>Lepidagathis formosensis</i> C. B. Clarke ex Hayata	台灣鱗球花			
3000500	雙子葉植物	Acanthaceae	爵床科	<i>Peristrophe japonica</i> (Thunb.) Bremek.	九頭獅子草			
3000600	雙子葉植物	Acanthaceae	爵床科	<i>Ruellia brittoniana</i> Leonard.	翠蘆莉			栽培
3000700	雙子葉植物	Acanthaceae	爵床科	<i>Staurogyne concinnula</i> (Hance) Kuntze	哈啞花			
3000800	雙子葉植物	Acanthaceae	爵床科	<i>Strobilanthes cusia</i> (Ness) Kuntze	馬藍			
3000900	雙子葉植物	Acanthaceae	爵床科	<i>Strobilanthes flexicaulis</i> Hayata	曲莖馬藍;曲莖蘭嵌馬藍			
3001000	雙子葉植物	Acanthaceae	爵床科	<i>Strobilanthes formosanus</i> S. Moore	台灣馬藍	Endemic(Boufford et al., 2003)	特有	
3001100	雙子葉植物	Acanthaceae	爵床科	<i>Strobilanthes penstemonoides</i> T. Anders.	腺萼馬藍			
3001200	雙子葉植物	Acanthaceae	爵床科	<i>Strobilanthes rankanensis</i> Hayata	蘭嵌馬藍	Endemic(Boufford et al., 2003)	特有	
3001300	雙子葉植物	Aceraceae	楓樹科;槭樹科	<i>Acer albopurpurascens</i> Hayata	樟葉槭;樟葉楓	Endemic(Boufford et al., 2003)	特有	
3001400	雙子葉植物	Aceraceae	楓樹科;槭樹科	<i>Acer buerferianum</i> Miq. var. <i>formosanum</i> (Hayata) Sasaki	台灣三角楓			原生栽培
3001500	雙子葉植物	Aceraceae	楓樹科;槭樹科	<i>Acer kawakamii</i> Koidz.	尖葉槭;尖葉楓	Endemic(Boufford et al., 2003)	特有	
3001600	雙子葉植物	Aceraceae	楓樹科;槭樹科	<i>Acer morrisonense</i> Hayata	台灣紅榨槭	Endemic(Boufford et al., 2003)	特有	
3001700	雙子葉植物	Aceraceae	楓樹科;槭樹科	<i>Acer palmatum</i> Thunb. cv. 'Artopurpureum'	紫葉楓			栽培
3001800	雙子葉植物	Aceraceae	楓樹科;槭樹科	<i>Acer palmatum</i> Thunb. var. <i>pubescens</i> H. L. Li	台灣掌葉槭;台灣掌葉楓	3(Boufford et al., 2003)	特有	
3001900	雙子葉植物	Aceraceae	楓樹科;槭樹科	<i>Acer serrulatum</i> Hayata	青楓	Endemic(Boufford et al., 2003)	特有	
3002000	雙子葉植物	Actinidiaceae	獼猴桃科	<i>Actinidia callosa</i> Lindl. var. <i>callosa</i>	硬齒獼猴桃;阿里山獼猴桃;台灣獼猴桃			
3002100	雙子葉植物	Actinidiaceae	獼猴桃科	<i>Actinidia chinensis</i> Planch. var. <i>setosa</i> H. L. Li	台灣羊桃	Endemic(Boufford et al., 2003)	特有	
3002200	雙子葉植物	Actinidiaceae	獼猴桃科	<i>Actinidia latifolia</i> (Gardn. & Champ.) Merr.	闊葉獼猴桃			
3002300	雙子葉植物	Actinidiaceae	獼猴桃科	<i>Actinidia rubricaulis</i> Dunn	紅莖獼猴桃			
3002400	雙子葉植物	Actinidiaceae	獼猴桃科	<i>Saurauja tristyla</i> DC. var. <i>oldhamii</i> (Hemsl.) Finet & Gagnep.	水冬瓜			
3002500	雙子葉植物	Alangiaceae	八角楓科	<i>Alangium chinense</i> (Lour.) Rehder	華八角楓			

排序碼	類別	FAMILY	科名	SPECIES	中文名	保育等級	特有種	栽培或歸化
3002600	雙子葉植物	Amaranthaceae	莧科	<i>Achyranthes aspera</i> L. var. <i>indica</i> L.	印度牛膝;土牛膝			
3002700	雙子葉植物	Amaranthaceae	莧科	<i>Achyranthes aspera</i> L. var. <i>rubrofusca</i> Hook. f.	紫莖牛膝			
3002800	雙子葉植物	Amaranthaceae	莧科	<i>Achyranthes bidentata</i> Blume var. <i>bidentata</i>	牛膝			
3002900	雙子葉植物	Amaranthaceae	莧科	<i>Achyranthes bidentata</i> Blume var. <i>japonica</i> Miq.	日本牛膝			
3003000	雙子葉植物	Amaranthaceae	莧科	<i>Alternanthera philoxeroides</i> (Mart) Griseb.	空心蓮子草			歸化
3003100	雙子葉植物	Amaranthaceae	莧科	<i>Amaranthus patulus</i> Betoloni.	青莧			歸化
3003200	雙子葉植物	Amaranthaceae	莧科	<i>Amaranthus viridis</i> L.	野莧菜			歸化
3003300	雙子葉植物	Amaranthaceae	莧科	<i>Celosia argentea</i> L.	青葙			
3003400	雙子葉植物	Amaranthaceae	莧科	<i>Gomphrena globosa</i> L.	千日紅;圓仔花			栽培
3003500	雙子葉植物	Anacardiaceae	漆樹科	<i>Mangifera indica</i> L.	芒果			栽培
3003600	雙子葉植物	Anacardiaceae	漆樹科	<i>Pistacia chinensis</i> Bunge	黃連木			
3003700	雙子葉植物	Anacardiaceae	漆樹科	<i>Rhus ambigua</i> Lav. ex Dippel	台灣藤漆			
3003800	雙子葉植物	Anacardiaceae	漆樹科	<i>Rhus javanica</i> L. var. <i>roxburghiana</i> (DC.) Rehder & E. H. Wils.	羅氏鹽膚木			
3003900	雙子葉植物	Anacardiaceae	漆樹科	<i>Rhus succedanea</i> L.	木蠟樹;山漆			
3004000	雙子葉植物	Annonaceae	番荔枝科	<i>Fissistigma oldhamii</i> (Hemsl.) Merr.	瓜馥木			
3004100	雙子葉植物	Apiaceae	繖形花科	<i>Angelica morii</i> Hayata	森氏當歸	Endemic(Boufford et al., 2003)	特有	
3004200	雙子葉植物	Apiaceae	繖形花科	<i>Angelica morrisonicola</i> Hayata	玉山當歸	Endemic(Boufford et al., 2003)	特有	
3004300	雙子葉植物	Apiaceae	繖形花科	<i>Centella asiatica</i> (L.) Urban	雷公根			
3004400	雙子葉植物	Apiaceae	繖形花科	<i>Conioselinum morrisonense</i> Hayata	玉山彎柱芎	Endemic(Boufford et al., 2003)	特有	
3004500	雙子葉植物	Apiaceae	繖形花科	<i>Cryptotaenia japonica</i> Hassk.	鴨兒芹;山芹菜			
3004600	雙子葉植物	Apiaceae	繖形花科	<i>Hydrocotyle nepalensis</i> Hook.	乞食碗			
3004700	雙子葉植物	Apiaceae	繖形花科	<i>Hydrocotyle setulosa</i> Hayata	阿里山天胡荽	Endemic(Boufford et al., 2003)	特有	
3004800	雙子葉植物	Apiaceae	繖形花科	<i>Hydrocotyle sibthorpioides</i> Lam.	天胡荽			
3004900	雙子葉植物	Apiaceae	繖形花科	<i>Oenanthe javanica</i> (Blume) DC.	水芹菜			
3005000	雙子葉植物	Apiaceae	繖形花科	<i>Oreomyrrhis involucrata</i> Hayata	山薰香	Endemic(Boufford et al., 2003)	特有	

排序碼	類別	FAMILY	科名	SPECIES	中文名	保育等級	特有種	栽培或歸化
3005100	雙子葉植物	Apiaceae	繖形花科	<i>Osmorhiza aristata</i> (Thunb.) Makino & Yabe	臭根			
3005200	雙子葉植物	Apiaceae	繖形花科	<i>Peucedanum formosanum</i> Hayata	台灣前胡	Endemic(Boufford et al., 2003)	特有	
3005300	雙子葉植物	Apiaceae	繖形花科	<i>Pimpinella diversifolia</i> DC.	三葉茴香;三葉茴芹			
3005400	雙子葉植物	Apiaceae	繖形花科	<i>Pimpinella nitakayamensis</i> Hayata	玉山茴香;玉山茴芹	Endemic(Boufford et al., 2003)	特有	
3005500	雙子葉植物	Apiaceae	繖形花科	<i>Sanicula lamelligera</i> Hance	三葉山芹菜			
3005600	雙子葉植物	Apiaceae	繖形花科	<i>Sanicula petagnioides</i> Hayata	五葉山芹菜	Endemic(Boufford et al., 2003)	特有	
3005700	雙子葉植物	Apiaceae	繖形花科	<i>Torilis japonica</i> (Houtt.) DC.	竊衣			
3005800	雙子葉植物	Apocynaceae	夾竹桃科	<i>Anodendron benthamiana</i> Hemsl.	大錦蘭	Endemic(Boufford et al., 2003)	特有	
3005900	雙子葉植物	Apocynaceae	夾竹桃科	<i>Ecdysanthera rosea</i> Hook. & Arn.	酸藤			
3006000	雙子葉植物	Apocynaceae	夾竹桃科	<i>Tabernaemontana divaricata</i> (L.) R. Br. ex Roem.	馬蹄花;山馬茶			栽培
3006100	雙子葉植物	Apocynaceae	夾竹桃科	<i>Trachelospermum formosanum</i> Y. C. Liu & C. H. Ou	台灣絡石	Endemic(Boufford et al., 2003)	特有	
3006200	雙子葉植物	Apocynaceae	夾竹桃科	<i>Trachelospermum gracilipes</i> Hook. f.	細梗絡石			
3006300	雙子葉植物	Apocynaceae	夾竹桃科	<i>Trachelospermum jasminoides</i> (Lindl.) Lemaire	絡石;台灣白花藤			
3006400	雙子葉植物	Apocynaceae	夾竹桃科	<i>Vinca rosea</i> L.	日日春;長春花			歸化
3006500	雙子葉植物	Aquifoliaceae	冬青科	<i>Ilex arisanensis</i> Yamamoto	阿里山冬青	3(Boufford et al., 2003)	特有	
3006600	雙子葉植物	Aquifoliaceae	冬青科	<i>Ilex asprella</i> (Hook. & Arn.) Champ.	燈稱花			
3006700	雙子葉植物	Aquifoliaceae	冬青科	<i>Ilex bioritsensis</i> Hayata	苗栗冬青			
3006800	雙子葉植物	Aquifoliaceae	冬青科	<i>Ilex cochinchinensis</i> (Lour.) Loes	革葉冬青			
3006900	雙子葉植物	Aquifoliaceae	冬青科	<i>Ilex crenata</i> Thunb.	假黃楊;犬黃楊			
3007000	雙子葉植物	Aquifoliaceae	冬青科	<i>Ilex ficoidea</i> Hemsl.	台灣糊樗;武威山冬青			
3007100	雙子葉植物	Aquifoliaceae	冬青科	<i>Ilex formosana</i> Maxim.	糊樗;台灣冬青			
3007200	雙子葉植物	Aquifoliaceae	冬青科	<i>Ilex goshiensis</i> Hayata	圓葉冬青;五指山冬青			
3007300	雙子葉植物	Aquifoliaceae	冬青科	<i>Ilex hayataiana</i> Loes.	早田氏冬青	Endemic(Boufford et al., 2003)	特有	
3007400	雙子葉植物	Aquifoliaceae	冬青科	<i>Ilex lonicerifolia</i> Hayata	忍冬葉冬青;白狗山冬青	3(Boufford et al., 2003)	特有	

排序碼	類別	FAMILY	科名	SPECIES	中文名	保育等級	特有種	栽培或歸化
3007500	雙子葉植物	Aquifoliaceae	冬青科	<i>Ilex micrococca</i> Maxim.	朱紅水木;紅珠水木			
3007600	雙子葉植物	Aquifoliaceae	冬青科	<i>Ilex pedunculosa</i> Miq.	刻脈冬青			
3007700	雙子葉植物	Aquifoliaceae	冬青科	<i>Ilex pubescens</i> Hook. & Arn.	密毛假黃楊;密毛冬青			
3007800	雙子葉植物	Aquifoliaceae	冬青科	<i>Ilex sugeroki</i> Maxim. var. <i>brevipedunculata</i> (Maxim.) S. Y. Hu	太平山冬青			
3007900	雙子葉植物	Aquifoliaceae	冬青科	<i>Ilex suzukii</i> S. Y. Hu	鈴木氏冬青	3(Boufford et al., 2003)	特有	
3008000	雙子葉植物	Aquifoliaceae	冬青科	<i>Ilex tsugitakayamensis</i> Sasaki	雪山冬青	3(Boufford et al., 2003)	特有	
3008100	雙子葉植物	Aquifoliaceae	冬青科	<i>Ilex uraiensis</i> Mori & Yamamoto	烏來冬青;寶島冬青			
3008200	雙子葉植物	Aquifoliaceae	冬青科	<i>Ilex yunnanensis</i> Franch. var. <i>parvifolia</i> (Hayata) S. Y. Hu	小葉雲南冬青;雲南冬青;小葉冬青			
3008300	雙子葉植物	Araliaceae	五加科	<i>Aralia bipinnata</i> Blanco	裡白榕木			
3008400	雙子葉植物	Araliaceae	五加科	<i>Aralia cordata</i> Thunb.	食用土當歸	nt(呂等,2001)		
3008500	雙子葉植物	Araliaceae	五加科	<i>Aralia decaisneana</i> Hance	鵲不踏;刺楸;台灣榕木			
3008600	雙子葉植物	Araliaceae	五加科	<i>Dendropanax dentiger</i> (Harms ex Diels) Merr.	台灣樹參			
3008700	雙子葉植物	Araliaceae	五加科	<i>Eleutherococcus henryi</i> Oliv.	糙葉五加			栽培
3008800	雙子葉植物	Araliaceae	五加科	<i>Eleutherococcus trifoliatus</i> (L.) S. Y. Hu	三葉五加			
3008900	雙子葉植物	Araliaceae	五加科	<i>Fatsia polycarpa</i> Hayata	台灣八角金盤	Endemic(Boufford et al., 2003)	特有	
3009000	雙子葉植物	Araliaceae	五加科	<i>Hedera japonica</i> Tobler	常春藤			栽培
3009100	雙子葉植物	Araliaceae	五加科	<i>Hedera rhombea</i> (Miq.) Bean var. <i>formosana</i> (Nakai) H. L. Li	台灣常春藤	Endemic(Boufford et al., 2003)	特有	
3009200	雙子葉植物	Araliaceae	五加科	<i>Pentapanax castanopsicola</i> Hayata	台灣五葉參	3(Boufford et al., 2003);ENC(呂,1996)	特有	
3009300	雙子葉植物	Araliaceae	五加科	<i>Schefflera arboricola</i> (Hayata) Kanehira	鵝掌蘗;鵝掌藤			
3009400	雙子葉植物	Araliaceae	五加科	<i>Schefflera octophylla</i> (Lour.) Harms	鵝掌柴;鴨腳木;江某			
3009500	雙子葉植物	Araliaceae	五加科	<i>Schefflera odorata</i> (Blanco) Merr. & Rolfe	鵝掌藤			原生栽培
3009600	雙子葉植物	Araliaceae	五加科	<i>Schefflera taiwaniana</i> (Nakai) Kanehira	台灣鵝掌柴;台灣鴨腳木	Endemic(Boufford et al., 2003)	特有	
3009700	雙子葉植物	Araliaceae	五加科	<i>Sinopanax formosana</i> (Hayata) H. L. Li	華參	3(Boufford et al., 2003)	特有	
3009800	雙子葉植物	Araliaceae	五加科	<i>Tetrapanax papyriferus</i> (Hook.) K. Koch	通脫木;蓮草			

排序碼	類別	FAMILY	科名	SPECIES	中文名	保育等級	特有種	栽培或歸化
3009900	雙子葉植物	Aristolochiaceae	馬兜鈴科	<i>Aristolochia heterophylla</i> Hemsl.	異葉馬兜鈴;台灣馬兜鈴			
3010000	雙子葉植物	Aristolochiaceae	馬兜鈴科	<i>Aristolochia kaempferi</i> Willd.	大葉馬兜鈴;琉球馬兜鈴			
3010100	雙子葉植物	Aristolochiaceae	馬兜鈴科	<i>Asarum albomaculatum</i> Hayata	白斑細辛	Endemic(Lu & Wang,2009)	特有	
3010200	雙子葉植物	Aristolochiaceae	馬兜鈴科	<i>Asarum caudigerum</i> Hance	薄葉細辛			
3010300	雙子葉植物	Aristolochiaceae	馬兜鈴科	<i>Asarum hypogynum</i> Hayata	下花細辛	2(Boufford et al., 2003);VU(呂等,2001)	特有	
3010400	雙子葉植物	Aristolochiaceae	馬兜鈴科	<i>Asarum macranthum</i> Hook. f.	大花細辛	Endemic(Boufford et al., 2003)	特有	
3010500	雙子葉植物	Asclepiadaceae	蘿藦科	<i>Asclepias curassavica</i> L.	尖尾鳳;馬利筋			原生栽培
3010600	雙子葉植物	Asclepiadaceae	蘿藦科	<i>Cynanchum boudieri</i> H. Lév. & Vaniot	薄葉牛皮消		特有	
3010700	雙子葉植物	Asclepiadaceae	蘿藦科	<i>Cynanchum formosanum</i> (Maxim.) Hemsl. ex Forbes & Hemsl.	台灣牛皮消	Endemic(Boufford et al., 2003)	特有	
3010800	雙子葉植物	Asclepiadaceae	蘿藦科	<i>Dischidia formosana</i> Maxim.	風不動	Endemic(Boufford et al., 2003)		
3010900	雙子葉植物	Asclepiadaceae	蘿藦科	<i>Hoya carnos</i> (L. f.) R. Br.	絨蘭			
3011000	雙子葉植物	Asclepiadaceae	蘿藦科	<i>Marsdenia formosana</i> Masamune	台灣牛彌菜			
3011100	雙子葉植物	Asclepiadaceae	蘿藦科	<i>Marsdenia tinctoria</i> R. Br.	絨毛芙蓉蘭			
3011200	雙子葉植物	Asteraceae	菊科	<i>Adenostemma lavenia</i> (L.) Kuntze	下田菊			
3011300	雙子葉植物	Asteraceae	菊科	<i>Ageratum conyzoides</i> L.	霍香薊			歸化
3011400	雙子葉植物	Asteraceae	菊科	<i>Ageratum houstonianum</i> Mill.	紫花霍香薊			歸化
3011500	雙子葉植物	Asteraceae	菊科	<i>Ainsliaea macroclinioides</i> Hayata	阿里山鬼督郵			
3011600	雙子葉植物	Asteraceae	菊科	<i>Ainsliaea henryi</i> Diels var. <i>subalpina</i> (Hand.-Mazz.) S. E. Freire	玉山鬼督郵			
3011700	雙子葉植物	Asteraceae	菊科	<i>Ainsliaea reflexa</i> Merr.	台灣鬼督郵;長柄兔兒風			
3011800	雙子葉植物	Asteraceae	菊科	<i>Anaphalis morrisonicola</i> Hayata	玉山抱莖籟簫;抱莖籟簫;白花香青			
3011900	雙子葉植物	Asteraceae	菊科	<i>Anaphalis nepalensis</i> (Spreng.) Hand.-Mazz.	尼泊爾籟簫			
3012000	雙子葉植物	Asteraceae	菊科	<i>Argyranthemum frutescens</i> (L.) Sch.Bip. cv. 'Golden Queen'	情人菊			栽培
3012100	雙子葉植物	Asteraceae	菊科	<i>Artemisia anomala</i> S. Moore	珍珠蒿			
3012200	雙子葉植物	Asteraceae	菊科	<i>Artemisia capillaris</i> Thunb.	茵陳蒿			

排序碼	類別	FAMILY	科名	SPECIES	中文名	保育等級	特有種	栽培或歸化
3012300	雙子葉植物	Asteraceae	菊科	<i>Artemisia indica</i> Willd.	艾			
3012400	雙子葉植物	Asteraceae	菊科	<i>Artemisia kawakamii</i> Hayata	山艾;川上氏艾	Endemic(Boufford et al., 2003)	特有	
3012500	雙子葉植物	Asteraceae	菊科	<i>Artemisia morrisonensis</i> Hayata	細葉山艾	Endemic(Boufford et al., 2003)	特有	
3012600	雙子葉植物	Asteraceae	菊科	<i>Artemisia niitakayamensis</i> Hayata	玉山艾	2(Boufford et al., 2003)	特有	
3012700	雙子葉植物	Asteraceae	菊科	<i>Artemisia oligocarpa</i> Hayata	高山艾	Endemic(Boufford et al., 2003)	特有	
3012800	雙子葉植物	Asteraceae	菊科	<i>Artemisia tsugitakaensis</i> (Kitamura) Ling & Y. R. Ling	雪山艾	4(Boufford et al., 2003)	特有	
3012900	雙子葉植物	Asteraceae	菊科	<i>Aster ageratoides</i> Turcz.	山白蘭			
3013000	雙子葉植物	Asteraceae	菊科	<i>Aster formosanus</i> Hayata	台灣山白蘭	Endemic(Boufford et al., 2003)	特有	
3013100	雙子葉植物	Asteraceae	菊科	<i>Aster indicus</i> L.	雞兒腸			
3013200	雙子葉植物	Asteraceae	菊科	<i>Aster subulatus</i> Michaux	掃帚菊			
3013300	雙子葉植物	Asteraceae	菊科	<i>Aster taiwanensis</i> Kitamura	台灣馬蘭	Endemic(Boufford et al., 2003)	特有	
3013400	雙子葉植物	Asteraceae	菊科	<i>Aster takasagomontanus</i> Sasaki	雪山馬蘭	2(Boufford et al., 2003);nt(呂&奎,1999)	特有	
3013500	雙子葉植物	Asteraceae	菊科	<i>Bidens bipinnata</i> L.	鬼針			歸化
3013600	雙子葉植物	Asteraceae	菊科	<i>Bidens pilosa</i> L. var. <i>minor</i> (Blume) Sherff	小白花鬼針;咸豐草			歸化
3013700	雙子葉植物	Asteraceae	菊科	<i>Bidens pilosa</i> L. var. <i>pilosa</i>	白花鬼針			
3013800	雙子葉植物	Asteraceae	菊科	<i>Bidens pilosa</i> L. var. <i>radiata</i> Sch. Bip.	大花咸豐草			歸化
3013900	雙子葉植物	Asteraceae	菊科	<i>Blumea aromatica</i> DC.	薄葉艾納香			
3014000	雙子葉植物	Asteraceae	菊科	<i>Blumea lanceolaria</i> (Roxb.) Druce	走馬胎			
3014100	雙子葉植物	Asteraceae	菊科	<i>Blumea riparia</i> (Blume) DC. var. <i>megacephala</i> Randeria	大頭艾納香			
3014200	雙子葉植物	Asteraceae	菊科	<i>Carpesium abrotanoides</i> L.	天名精			
3014300	雙子葉植物	Asteraceae	菊科	<i>Carpesium nepalense</i> Less.	黃金珠			
3014400	雙子葉植物	Asteraceae	菊科	<i>Chrysanthemum leucanthemum</i> L.	法國菊			栽培
3014500	雙子葉植物	Asteraceae	菊科	<i>Chrysanthemum morifolium</i> Ram.	菊花			栽培

排序碼	類別	FAMILY	科名	SPECIES	中文名	保育等級	特有種	栽培或歸化
3014600	雙子葉植物	Asteraceae	菊科	<i>Cirsium arisanense</i> Kitamura	阿里山薊	Endemic(Boufford et al., 2003)	特有	
3014700	雙子葉植物	Asteraceae	菊科	<i>Cirsium ferum</i> Kitamura	鱗毛薊	Endemic(Boufford et al., 2003)	特有	
3014800	雙子葉植物	Asteraceae	菊科	<i>Cirsium hosokawae</i> Kitamura	細川氏薊	Endemic(Boufford et al., 2003)	特有	
3014900	雙子葉植物	Asteraceae	菊科	<i>Cirsium japonicum</i> DC. var. <i>australe</i> Kitam.	南國小薊;小薊			
3015000	雙子葉植物	Asteraceae	菊科	<i>Cirsium kawakamii</i> Hayata	玉山薊;川上氏薊	Endemic(Boufford et al., 2003)	特有	
3015100	雙子葉植物	Asteraceae	菊科	<i>Cirsium morii</i> Hayata	森氏薊	2(Boufford et al., 2003);lc(呂等,2000)	特有	
3015200	雙子葉植物	Asteraceae	菊科	<i>Conyza bonariensis</i> (L.) Cronq.	美洲假蓬;野塘蒿			歸化
3015300	雙子葉植物	Asteraceae	菊科	<i>Conyza canadensis</i> (L.) Cronq. var. <i>canadensis</i>	加拿大蓬			歸化
3015400	雙子葉植物	Asteraceae	菊科	<i>Conyza japonica</i> (Thunb.) Less.	日本假蓬			
3015500	雙子葉植物	Asteraceae	菊科	<i>Conyza sumatrensis</i> (Retz.) Walker	野茼蒿			歸化
3015600	雙子葉植物	Asteraceae	菊科	<i>Coreopsis tinctoria</i> Nutt.	波斯菊			歸化
3015700	雙子葉植物	Asteraceae	菊科	<i>Cosmos bipinnatus</i> Cav.	大波斯菊			歸化
3015800	雙子葉植物	Asteraceae	菊科	<i>Crassocephalum crepidioides</i> (Benth.) S. Moore	昭和草			歸化
3015900	雙子葉植物	Asteraceae	菊科	<i>Dahlia x hortensis</i> Guill.	大理花			歸化
3016000	雙子葉植物	Asteraceae	菊科	<i>Dendranthema arisanense</i> (Hayata) Y. Ling & C. Shih	阿里山油菊	Endemic(Boufford et al., 2003)	特有	
3016100	雙子葉植物	Asteraceae	菊科	<i>Dendranthema indicum</i> (L.) Des Moul.	油菊			
3016200	雙子葉植物	Asteraceae	菊科	<i>Dedranthema morii</i> (Hayata) Kitamura	森氏菊	2(Boufford et al., 2003);nt(呂&奎,1999)	特有	
3016300	雙子葉植物	Asteraceae	菊科	<i>Dichrocephala integrifolia</i> (L. f.) Kuntze	茯苓菜			
3016400	雙子葉植物	Asteraceae	菊科	<i>Eclipta prostrata</i> L.	鱧腸			
3016500	雙子葉植物	Asteraceae	菊科	<i>Elephantopus mollis</i> Kunth	地膽草;毛蓮菜			歸化
3016600	雙子葉植物	Asteraceae	菊科	<i>Emilia fosbergii</i> Nicolson	纓絨花			
3016700	雙子葉植物	Asteraceae	菊科	<i>Emilia sonchifolia</i> (L.) javanica (Burm. f.) Mattfeld	紫背草			
3016800	雙子葉植物	Asteraceae	菊科	<i>Erechtites valerianaefolia</i> (Wolf ex Rchb.) DC.	飛機草			
3016900	雙子葉植物	Asteraceae	菊科	<i>Erigeron annuus</i> (L.) Pers.	白頂飛蓬			歸化



排序碼	類別	FAMILY	科名	SPECIES	中文名	保育等級	特有種	栽培或歸化
3017000	雙子葉植物	Asteraceae	菊科	<i>Erigeron morrisnoensis</i> Hayata var. <i>fukuyamae</i> (Kitamura) Kitamura	福山氏飛蓬	Endemic(Boufford et al., 2003)	特有	
3017100	雙子葉植物	Asteraceae	菊科	<i>Erigeron morrisnoensis</i> Hayata var. <i>morrisnoensis</i>	玉山飛蓬	Endemic(Boufford et al., 2003)	特有	
3017200	雙子葉植物	Asteraceae	菊科	<i>Eupatorium chinense</i> L. var. <i>tozanense</i> (Hayata) Kitamura	塔山澤蘭	Endemic(Boufford et al., 2003)	特有	
3017300	雙子葉植物	Asteraceae	菊科	<i>Eupatorium clematideum</i> (Wall. ex DC.) Sch. Bip.	田代氏澤蘭			
3017400	雙子葉植物	Asteraceae	菊科	<i>Eupatorium formosanum</i> Hayata	台灣澤蘭			
3017500	雙子葉植物	Asteraceae	菊科	<i>Eupatorium shimadae</i> Kitam.	島田氏澤蘭	Endemic(Boufford et al., 2003)	特有	
3017600	雙子葉植物	Asteraceae	菊科	<i>Farfugium japonicum</i> (L.) Kitamura	山菊			
3017700	雙子葉植物	Asteraceae	菊科	<i>Galinsoga parviflora</i> Cav.	小米菊			歸化
3017800	雙子葉植物	Asteraceae	菊科	<i>Galinsoga quadriradiata</i> Ruiz & Pav.	粗毛小米菊			歸化
3017900	雙子葉植物	Asteraceae	菊科	<i>Gnaphalium adnatum</i> Wall. ex DC.	紅面番			
3018000	雙子葉植物	Asteraceae	菊科	<i>Gnaphalium hypoleucum</i> DC.	秋鼠麴草			
3018100	雙子葉植物	Asteraceae	菊科	<i>Gnaphalium involucreatum</i> Forst. var. <i>ramosum</i> DC.	分枝鼠麴草			
3018200	雙子葉植物	Asteraceae	菊科	<i>Gnaphalium involucreatum</i> Forst. var. <i>simplex</i> DC.	細葉鼠麴草			
3018300	雙子葉植物	Asteraceae	菊科	<i>Gnaphalium luteoalbum</i> L. subsp. <i>affine</i> (D. Don) Koster	鼠麴草			
3018400	雙子葉植物	Asteraceae	菊科	<i>Gnaphalium pensylvanicum</i> Willd.	匙葉鼠麴草			
3018500	雙子葉植物	Asteraceae	菊科	<i>Gnaphalium purpureum</i> L.	鼠麴舅			
3018600	雙子葉植物	Asteraceae	菊科	<i>Gynura bicolor</i> (Roxb. ex Willd.) DC.	紅鳳菜			
3018700	雙子葉植物	Asteraceae	菊科	<i>Gynura japonica</i> (Thunb.) Juel	黃花三七草			
3018800	雙子葉植物	Asteraceae	菊科	<i>Gynura regetum</i> (Lour.) Merr.	裂葉三七草			
3018900	雙子葉植物	Asteraceae	菊科	<i>Hieracium morii</i> Hayata	森氏山柳菊	3(Boufford et al., 2003)	特有	
3019000	雙子葉植物	Asteraceae	菊科	<i>Hypochaeris radicata</i> L.	貓兒菊;貓兒葉菊			歸化
3019100	雙子葉植物	Asteraceae	菊科	<i>Ixeridium laevigatum</i> (Blume) J. H. Pak & Kawano	刀傷草			
3019200	雙子葉植物	Asteraceae	菊科	<i>Ixeridium transnokoensis</i> (Y. Sasaki) J. H. Pak & Kawano	能高刀傷草	Endemic(Boufford et al., 2003)	特有	
3019300	雙子葉植物	Asteraceae	菊科	<i>Ixeris chinensis</i> (Thunb.) Nakai	兔仔菜;兔兒菜			
3019400	雙子葉植物	Asteraceae	菊科	<i>Lactuca sativa</i> L.	萵苣			栽培

排序碼	類別	FAMILY	科名	SPECIES	中文名	保育等級	特有種	栽培或歸化
3019500	雙子葉植物	Asteraceae	菊科	Lapsanastrum takasei (Sasaki) J. H. Pak & K. Bremer	台灣稻槎菜	3(Boufford et al., 2003);nt(呂等,2000)	特有	
3019600	雙子葉植物	Asteraceae	菊科	Leontopodium microphyllum Hayata	玉山薄雪草;台灣薄雪草	Endemic(Boufford et al., 2003)	特有	
3019700	雙子葉植物	Asteraceae	菊科	Ligularia japonica (Thunb.) Less.	大吳風草	VU(呂&牟,1999)		
3019800	雙子葉植物	Asteraceae	菊科	Ligularia kojimae Kitamura	高山橐吾	2(Boufford et al., 2003)	特有	
3019900	雙子葉植物	Asteraceae	菊科	Ligularia stenocephala (Maxim.) Matsumura & Koidz.	戟葉橐吾			
3020000	雙子葉植物	Asteraceae	菊科	Microglossa pyrifolia (Lam.) Kuntze	小舌菊			
3020100	雙子葉植物	Asteraceae	菊科	Mikania cordata (Burm. f.) B. L. Rob.	蔓澤蘭			
3020200	雙子葉植物	Asteraceae	菊科	Myriactis humilis Merr.	矮菊;羽裂齒冠草			
3020300	雙子葉植物	Asteraceae	菊科	Nemosencio formosanus (Kitamura) B. Nord.	台灣劉寄奴	2(Boufford et al., 2003);VU(呂等,2000)	特有	
3020400	雙子葉植物	Asteraceae	菊科	Notoseris formosana (Kitamura) C. Shih	台灣福王草	Endemic(Boufford et al., 2003)	特有	
3020500	雙子葉植物	Asteraceae	菊科	Paraprenanthes sororia (Miq.) C. Shih	山苦蕒;假福王草			
3020600	雙子葉植物	Asteraceae	菊科	Parasencio hwangshanica (Ling) C. I Peng & S. W. Chung	黃山蟹甲草;黃山大蟹草	VU(呂等,2000)		
3020700	雙子葉植物	Asteraceae	菊科	Parasencio monanthus (Diels) C. I Peng & S. W. Chung	玉山蟹甲草	VU(呂等,2000)		
3020800	雙子葉植物	Asteraceae	菊科	Parasencio nokoensis (Masamune & Suzuki) C. I Peng & S. W. Chung	能高蟹甲草	1(Boufford et al., 2003)	特有	
3020900	雙子葉植物	Asteraceae	菊科	Parthenium hysterophorus L.	銀膠菊			歸化
3021000	雙子葉植物	Asteraceae	菊科	Petasites formosanus Kitamura	台灣款冬	Endemic(Boufford et al., 2003)	特有	
3021100	雙子葉植物	Asteraceae	菊科	Picris hieracioides L. subsp. morrisonensis (Hayata) Kitamura	玉山毛蓮菜	Endemic(Boufford et al., 2003)	特有	
3021200	雙子葉植物	Asteraceae	菊科	Picris hieracioides L. subsp. ohwiana (Kitamura) Kitamura	高山毛蓮菜	2(Boufford et al., 2003)	特有	
3021300	雙子葉植物	Asteraceae	菊科	Pluchea indica (L.) Less.	鯽魚膽			
3021400	雙子葉植物	Asteraceae	菊科	Pterocypsela indica (L.) C. Shih	鵝仔草;山萵苣			
3021500	雙子葉植物	Asteraceae	菊科	Rhynchospermum verticillatum Reinw.	秋分草			
3021600	雙子葉植物	Asteraceae	菊科	Saussurea deltoidea (DC.) C.B. Clarke	台灣青木香			
3021700	雙子葉植物	Asteraceae	菊科	Saussurea glandulosa Kitamura	高山青木香	3(Boufford et al., 2003)	特有	

排序碼	類別	FAMILY	科名	SPECIES	中文名	保育等級	特有種	栽培或歸化
3021800	雙子葉植物	Asteraceae	菊科	Saussurea kiraisiensis Masamune	奇萊青木香	1(Boufford et al., 2003)	特有	
3021900	雙子葉植物	Asteraceae	菊科	Senecio crataegifolius Hayata	小蔓黃苑	3(Boufford et al., 2003)	特有	
3022000	雙子葉植物	Asteraceae	菊科	Senecio morrisonensis Hayata	玉山黃苑	Endemic(Boufford et al., 2003)	特有	
3022100	雙子葉植物	Asteraceae	菊科	Senecio nemorensis L. var. dentatus (Kitamura) H. Koyama	黃苑	Endemic(Boufford et al., 2003)	特有	
3022200	雙子葉植物	Asteraceae	菊科	Senecio scandens Buch.-Ham. ex D. Don var. incisus Franch	裂葉蔓黃苑;千里光			
3022300	雙子葉植物	Asteraceae	菊科	Senecio scandens Buch.-Ham. ex D. Don var. scandens	蔓黃苑			
3022400	雙子葉植物	Asteraceae	菊科	Senecio vulgaris L.	歐洲黃苑			
3022500	雙子葉植物	Asteraceae	菊科	Solidago virgaurea L. var. leiocarpa (Benth.) A. Gray	一枝黃花			
3022600	雙子葉植物	Asteraceae	菊科	Sonchus arvensis L.	苦苣菜			歸化
3022700	雙子葉植物	Asteraceae	菊科	Sonchus asper (L.) Hill	鬼苦苣菜			
3022800	雙子葉植物	Asteraceae	菊科	Sonchus oleraceus L.	苦蕒菜			歸化
3022900	雙子葉植物	Asteraceae	菊科	Synedrella nodiflora (L.) Gaertn.	金腰箭			
3023000	雙子葉植物	Asteraceae	菊科	Syneilesis subglabrata (Yamamoto & Sasaki) Kitamura	高山破傘菊	2(Boufford et al., 2003);VU(呂等,2000)	特有	
3023100	雙子葉植物	Asteraceae	菊科	Tagetes minuta L.	印加孔雀草			歸化
3023200	雙子葉植物	Asteraceae	菊科	Taraxacum officinale Weber	西洋蒲公英			歸化
3023300	雙子葉植物	Asteraceae	菊科	Tithonia rotundifolius (Mill.) Blake	墨西哥向日葵			栽培
3023400	雙子葉植物	Asteraceae	菊科	Tridax procumbens L.	長柄菊			
3023500	雙子葉植物	Asteraceae	菊科	Vernonia cinerea (L.) Less. var. parviflora (Reinw.) DC.	小花斑鳩菊			
3023600	雙子葉植物	Asteraceae	菊科	Vernonia gratiola Hance	過山龍;鹹蝦花;台灣鹹蝦花			
3023700	雙子葉植物	Asteraceae	菊科	Wedelia triloba L.	三裂葉蟛蜞菊;南美蟛蜞菊			歸化
3023800	雙子葉植物	Asteraceae	菊科	Youngia japonica (L.) DC. var. japonica	黃鵪菜			
3023900	雙子葉植物	Asteraceae	菊科	Zinnia elegans Jacq.	百日菊			栽培
3024000	雙子葉植物	Balanophoraceae	蛇菰科	Balanophora harlandi Hook. f.	筆頭蛇菰			
3024100	雙子葉植物	Balanophoraceae	蛇菰科	Balanophora laxiflora Hemsl. ex Forbes & Hemsl.	穗花蛇菰			

排序碼	類別	FAMILY	科名	SPECIES	中文名	保育等級	特有種	栽培或歸化
3024200	雙子葉植物	Balsaminaceae	鳳仙花科	<i>Impatiens devolii</i> T. C. Huang	棣慕華鳳仙花	2(Boufford et al., 2003); VU(呂&郭, 1997)	特有	
3024300	雙子葉植物	Balsaminaceae	鳳仙花科	<i>Impatiens hawkeri</i> W. Bull	新幾內亞鳳仙花			栽培
3024400	雙子葉植物	Balsaminaceae	鳳仙花科	<i>Impatiens tayemonii</i> Hayata	黃花鳳仙花	3(Boufford et al., 2003)	特有	
3024500	雙子葉植物	Balsaminaceae	鳳仙花科	<i>Impatiens uniflora</i> Hayata	紫花鳳仙花	Endemic(Boufford et al., 2003)	特有	
3024600	雙子葉植物	Balsaminaceae	鳳仙花科	<i>Impatiens walleriana</i> Hook. f.	非洲鳳仙花			歸化
3024700	雙子葉植物	Begoniaceae	秋海棠科	<i>Begonia aptera</i> Blume	圓果秋海棠			
3024800	雙子葉植物	Begoniaceae	秋海棠科	<i>Begonia chitoensis</i> T. S. Liu & M. J. Lai	溪頭秋海棠	Endemic(Boufford et al., 2003)	特有	
3024900	雙子葉植物	Begoniaceae	秋海棠科	<i>Begonia formosana</i> (Hayata) Masamune	水鴨腳			
3025000	雙子葉植物	Begoniaceae	秋海棠科	<i>Begonia maculata</i> Raddi	麻葉秋海棠			栽培
3025100	雙子葉植物	Begoniaceae	秋海棠科	<i>Begonia palmata</i> D. Don	裂葉秋海棠; 巒大秋海棠			
3025200	雙子葉植物	Begoniaceae	秋海棠科	<i>Begonia semperflorans</i> Link. & Otto	四季海棠			栽培
3025300	雙子葉植物	Begoniaceae	秋海棠科	<i>Begonia taiwaniana</i> Hayata	台灣秋海棠	Endemic(Boufford et al., 2003)	特有	
3025400	雙子葉植物	Berberidaceae	小蘗科	<i>Berberis brevisepala</i> Hayata	高山小蘗	Endemic(Boufford et al., 2003)	特有	
3025500	雙子葉植物	Berberidaceae	小蘗科	<i>Berberis kawakamii</i> Hayata	台灣小蘗; 川上氏小蘗	Endemic(Boufford et al., 2003)	特有	
3025600	雙子葉植物	Berberidaceae	小蘗科	<i>Berberis morrisonensis</i> Hayata	玉山小蘗	Endemic(Boufford et al., 2003)	特有	
3025700	雙子葉植物	Berberidaceae	小蘗科	<i>Dysosma pleiantha</i> (Hance) Woodson	八角蓮	VU(呂, 1996)		
3025800	雙子葉植物	Berberidaceae	小蘗科	<i>Mahonia fortunei</i> Fedde	細葉十大功勞			栽培
3025900	雙子葉植物	Berberidaceae	小蘗科	<i>Mahonia japonica</i> (Thunb.) DC.	十大功勞			
3026000	雙子葉植物	Berberidaceae	小蘗科	<i>Mahonia oiwakensis</i> Hayata	阿里山十大功勞	Endemic(Boufford et al., 2003)	特有	
3026100	雙子葉植物	Berberidaceae	小蘗科	<i>Nandina domestica</i> Thunb.	南天竹			栽培
3026200	雙子葉植物	Betulaceae	樺木科	<i>Alnus formosana</i> (Burkill ex Forbes & Hemsl.) Makino	台灣赤楊; 台北檜木			
3026300	雙子葉植物	Betulaceae	樺木科	<i>Carpinus kawakamii</i> Hayata	阿里山千金榆; 川上氏鵝耳櫪	Endemic(Boufford et al., 2003)	特有	
3026400	雙子葉植物	Betulaceae	樺木科	<i>Carpinus rankanensis</i> Hayata	蘭邯千金榆	Endemic(Boufford et al., 2003)	特有	

排序碼	類別	FAMILY	科名	SPECIES	中文名	保育等級	特有種	栽培或歸化
3026500	雙子葉植物	Bignoniaceae	紫葳科	Radermachia sinica (Hance) Hemsl.	山菜豆;菜豆樹			
3026600	雙子葉植物	Bombacaceae	木棉科	Bombax malabarica DC.	木棉			栽培
3026700	雙子葉植物	Boraginaceae	紫草科	Carmona retusa (Vahl) Masam.	滿福木;福建茶			原生栽培
3026800	雙子葉植物	Boraginaceae	紫草科	Cynoglossum alpestre Ohwi	高山倒提壺	2(Boufford et al., 2003)	特有	
3026900	雙子葉植物	Boraginaceae	紫草科	Cynoglossum furcatum Wall.	琉璃草			
3027000	雙子葉植物	Boraginaceae	紫草科	Ehretia dicksonii Hance	破布烏;台灣狄氏厚殼樹			
3027100	雙子葉植物	Boraginaceae	紫草科	Ehretia longiflora Champ. ex Benth.	長花厚殼樹			
3027200	雙子葉植物	Boraginaceae	紫草科	Heliotropium formosanum I. M. Johnst.	山豆根	Endemic(Boufford et al., 2003)	特有	
3027300	雙子葉植物	Boraginaceae	紫草科	Heliotropium indicum L.	狗尾草			栽培
3027400	雙子葉植物	Boraginaceae	紫草科	Symphytum officinale L.	康復力			
3027500	雙子葉植物	Boraginaceae	紫草科	Tournefortia sarmentosa L. f.	冷飯藤			
3027600	雙子葉植物	Boraginaceae	紫草科	Trigonotis formosana Hayata var. formosana	台灣附地草	Endemic(Boufford et al., 2003)	特有	
3027700	雙子葉植物	Boraginaceae	紫草科	Trigonotis nankotaizanensis (Sasaki) Masamune & Ohwi ex Masamune	南湖附地草	2(Boufford et al., 2003)	特有	
3027800	雙子葉植物	Brassicaceae	十字花科	Arabis formosana (Masamune ex S. F. Huang) T. S. Liu & S. S. Ying	台灣筷子芥	Endemic(Boufford et al., 2003)	特有	
3027900	雙子葉植物	Brassicaceae	十字花科	Arabis gemmifera (Matsumura) Makino ex Hara	葉芽筷子芥			
3028000	雙子葉植物	Brassicaceae	十字花科	Arabis lyrata L. subsp. Kamtschatica (Fisch. ex DC.) Hulten	玉山筷子芥			
3028100	雙子葉植物	Brassicaceae	十字花科	Barbarea orthoceras Ledeb.	山芥菜			
3028200	雙子葉植物	Brassicaceae	十字花科	Barbarea taiwaniana Ohwi	台灣山芥菜;阿里山芥菜;高山碎米薺	1(Boufford et al., 2003)	特有	
3028300	雙子葉植物	Brassicaceae	十字花科	Brassica campestris L. var. amplexicaulis Makino	油菜			栽培
3028400	雙子葉植物	Brassicaceae	十字花科	Brassica oleracea L. var. capitata L.	甘藍;高麗菜			歸化栽培
3028500	雙子葉植物	Brassicaceae	十字花科	Capsella bursa-pastoris (L.) Medic.	薺			
3028600	雙子葉植物	Brassicaceae	十字花科	Cardamine flexuosa With.	蔊菜			
3028700	雙子葉植物	Brassicaceae	十字花科	Cardamine impatiens L.	水花菜			
3028800	雙子葉植物	Brassicaceae	十字花科	Cardamine nipponica Franch. & Sav.	日本蔊菜			
3028900	雙子葉植物	Brassicaceae	十字花科	Cardamine reniformis Hayata	腎葉碎米薺	Endemic(Boufford et al., 2003)	特有	

排序碼	類別	FAMILY	科名	SPECIES	中文名	保育等級	特有種	栽培或歸化
3029000	雙子葉植物	Brassicaceae	十字花科	Cardamine scutata Thunb. var. rotundiloba (Hayata) T. S. Liu & S. S. Ying	台灣碎米薺	Endemic(Boufford et al., 2003)	特有	
3029100	雙子葉植物	Brassicaceae	十字花科	Draba sekiyana Ohwi	台灣山薺	3(Boufford et al., 2003)	特有	
3029200	雙子葉植物	Brassicaceae	十字花科	Lepidium virginicum L.	獨行菜			歸化
3029300	雙子葉植物	Brassicaceae	十字花科	Nasturtium officinale R. Br.	水芥菜			歸化
3029400	雙子葉植物	Brassicaceae	十字花科	Raphanus sativus L. var. acanthiformis Nakai	蘿蔔			栽培
3029500	雙子葉植物	Brassicaceae	十字花科	Rorippa dubia (Pers.) Hara	小葶藶			
3029600	雙子葉植物	Brassicaceae	十字花科	Rorippa indica (L.) Hiern	葶藶			
3029700	雙子葉植物	Brassicaceae	十字花科	Thlaspi arvense L.	凹果葶藶			歸化
3029800	雙子葉植物	Brassicaceae	十字花科	Wasabia tenuis (Miq.) Matsum.	山葵;小山蔘菜			栽培
3029900	雙子葉植物	Campanulaceae	桔梗科	Adenophora morrisonensis Hayata subsp. morrisonensis	玉山沙參	Endemic(Boufford et al., 2003)	特有	
3030000	雙子葉植物	Campanulaceae	桔梗科	Adenophora morrisonensis Hayata subsp. uehatae (Yamamoto) Lammers	高山沙參	Endemic(Boufford et al., 2003)	特有	
3030100	雙子葉植物	Campanulaceae	桔梗科	Adenophora triphylla (Thunb.) A. DC.	輪葉沙參			
3030200	雙子葉植物	Campanulaceae	桔梗科	Codonopsis javanica (Blume) Miq. subsp. japonica (Maxim. ex Makino) Lammers	金錢豹			
3030300	雙子葉植物	Campanulaceae	桔梗科	Codonopsis kawakamii Hayata	玉山山奶草	Endemic(Boufford et al., 2003)	特有	
3030400	雙子葉植物	Campanulaceae	桔梗科	Cyclocodon lancifolius (Roxb.) Kurz	台灣土黨參			
3030500	雙子葉植物	Campanulaceae	桔梗科	Lobelia nummularia Lam.	普刺特草			
3030600	雙子葉植物	Campanulaceae	桔梗科	Lobelia seguinii H. Lév. & Vaniot	大本山梗菜			
3030700	雙子葉植物	Campanulaceae	桔梗科	Peracarpa carnosus (Wall.) Hook. f. & Thomson	山桔梗			
3030800	雙子葉植物	Campanulaceae	桔梗科	Wahlenbergia marginata (Thunb.) A. DC	細葉蘭花參			
3030900	雙子葉植物	Capparaceae	山柑科;白花菜科	Capparis acutifolia Sweet	銳葉山柑			
3031000	雙子葉植物	Capparaceae	山柑科;白花菜科	Capparis sikkimensis Kurz subsp. formosana (Hemsl.) Jacobs	山柑;台灣山柑	VU(呂&郭,1997)		
3031100	雙子葉植物	Caprifoliaceae	忍冬科	Lonicera acuminata Wall.	阿里山忍冬;漸尖葉金銀花			
3031200	雙子葉植物	Caprifoliaceae	忍冬科	Lonicera apodontha Ohwi	無梗忍冬;短梗忍冬;銳葉忍冬	Endemic(Boufford et al., 2003);lc(呂&牟,1999)	特有	

排序碼	類別	FAMILY	科名	SPECIES	中文名	保育等級	特有種	栽培或歸化
3031300	雙子葉植物	Caprifoliaceae	忍冬科	<i>Lonicera hypoglauca</i> Miq.	裡白忍冬;紅腺忍冬			
3031400	雙子葉植物	Caprifoliaceae	忍冬科	<i>Lonicera japonica</i> Thunb.	忍冬;金銀花			
3031500	雙子葉植物	Caprifoliaceae	忍冬科	<i>Lonicera kawakamii</i> (Hayata) Masamune	川上氏忍冬	3(Boufford et al., 2003);nt(呂&奎,1999)	特有	
3031600	雙子葉植物	Caprifoliaceae	忍冬科	<i>Lonicera oiwakensis</i> Hayata	追分忍冬	3(Boufford et al., 2003);EN(呂,1996)		
3031700	雙子葉植物	Caprifoliaceae	忍冬科	<i>Sambucus chinensis</i> Lindl.	行骨消			
3031800	雙子葉植物	Caprifoliaceae	忍冬科	<i>Viburnum arboricolum</i> Hayata	著生珊瑚樹	Endemic(Boufford et al., 2003)	特有	
3031900	雙子葉植物	Caprifoliaceae	忍冬科	<i>Viburnum betulifolium</i> Batal	樺葉莢蒾;玉山莢蒾			
3032000	雙子葉植物	Caprifoliaceae	忍冬科	<i>Viburnum erosum</i> Thunb.	松田氏莢蒾			
3032100	雙子葉植物	Caprifoliaceae	忍冬科	<i>Viburnum foetidum</i> Wall. var. <i>rectangulatum</i> (Graebner) Rehder	狹葉莢蒾;太平山莢蒾			
3032200	雙子葉植物	Caprifoliaceae	忍冬科	<i>Viburnum integrifolium</i> Hayata	玉山糯米樹;狹葉糯米樹;全緣莢蒾	Endemic(Boufford et al., 2003)	特有	
3032300	雙子葉植物	Caprifoliaceae	忍冬科	<i>Viburnum luzonicum</i> Rolfe	呂宋莢蒾			
3032400	雙子葉植物	Caprifoliaceae	忍冬科	<i>Viburnum parvifolium</i> Hayata	小葉莢蒾	3(Boufford et al., 2003)		
3032500	雙子葉植物	Caprifoliaceae	忍冬科	<i>Viburnum propinquum</i> Hemsl.	高山莢蒾			
3032600	雙子葉植物	Caprifoliaceae	忍冬科	<i>Viburnum sympodiale</i> Graebn.	假繡球			
3032700	雙子葉植物	Caprifoliaceae	忍冬科	<i>Viburnum taitoense</i> Hayata	台東莢蒾	Endemic(Boufford et al., 2003)	特有	
3032800	雙子葉植物	Caprifoliaceae	忍冬科	<i>Viburnum taiwanianum</i> Hayata	紅子莢蒾;台灣莢蒾			
3032900	雙子葉植物	Caprifoliaceae	忍冬科	<i>Viburnum urceolatum</i> Siebold & Zucc.	壺花莢蒾;台灣高山莢蒾			
3033000	雙子葉植物	Caricaceae	番木瓜科	<i>Carica papaya</i> L.	木瓜			
3033100	雙子葉植物	Caryophyllaceae	石竹科	<i>Arenaria subpilosa</i> (Hayata) Ohwi	亞毛無心菜;細葉卷耳	Endemic(Boufford et al., 2003)	特有	
3033200	雙子葉植物	Caryophyllaceae	石竹科	<i>Arenaria takasagomontana</i> (Masamune) S. S. Ying	高山無心菜;高山卷耳	Endemic(Boufford et al., 2003)	特有	
3033300	雙子葉植物	Caryophyllaceae	石竹科	<i>Cerastium formosanum</i> Ohwi	台灣卷耳	Endemic(Boufford et al., 2003)	特有	
3033400	雙子葉植物	Caryophyllaceae	石竹科	<i>Cerastium holosteoides</i> Fr. var. <i>hallaisanense</i> (Nakai) Mizush.	卷耳			
3033500	雙子葉植物	Caryophyllaceae	石竹科	<i>Cerastium trigynum</i> Vill. var. <i>morrisonense</i> (Hayata) Hayata	玉山卷耳	Endemic(Boufford et al., 2003)	特有	

排序碼	類別	FAMILY	科名	SPECIES	中文名	保育等級	特有種	栽培或歸化
3033600	雙子葉植物	Caryophyllaceae	石竹科	Cucubalus baccifer L.	狗筋蔓			
3033700	雙子葉植物	Caryophyllaceae	石竹科	Dianthus caryophyllus L.	康乃馨			栽培
3033800	雙子葉植物	Caryophyllaceae	石竹科	Dianthus pygmaeus Hayata	玉山石竹	Endemic(Boufford et al., 2003)	特有	
3033900	雙子葉植物	Caryophyllaceae	石竹科	Dianthus superbus L. var. longicalycinus (Maxim.) Will.	長萼瞿麥			
3034000	雙子葉植物	Caryophyllaceae	石竹科	Dianthus superbus L. var. taiwanensis (Masamune) T. S. Liu & S. S. Ying	台灣瞿麥	4(Boufford et al., 2003)	特有	
3034100	雙子葉植物	Caryophyllaceae	石竹科	Drymaria diandra Blume	菁芳草			
3034200	雙子葉植物	Caryophyllaceae	石竹科	Sagina japonica (Sw. ex Steud) Ohwi	瓜槌草;漆姑草			
3034300	雙子葉植物	Caryophyllaceae	石竹科	Silene armeria L.	捕蟲瞿麥			歸化
3034400	雙子葉植物	Caryophyllaceae	石竹科	Silene fortunei Vis.	蠅子草			
3034500	雙子葉植物	Caryophyllaceae	石竹科	Silene morrisonmontana (Hayata) Ohwi & H. Ohashi	玉山蠅子草;禿玉山蠅子草; 玉山女婁草	Endemic(Boufford et al., 2003)	特有	
3034600	雙子葉植物	Caryophyllaceae	石竹科	Stellaria aquatica (L.) Scop.	鵝兒腸			
3034700	雙子葉植物	Caryophyllaceae	石竹科	Stellaria arisanensis (Hayata) Hayata	阿里山繁縷	Endemic(Boufford et al., 2003)	特有	
3034800	雙子葉植物	Caryophyllaceae	石竹科	Stellaria media (L.) Vill.	繁縷			
3034900	雙子葉植物	Caryophyllaceae	石竹科	Stellaria reticulivena Hayata	網脈繁縷	Endemic(Boufford et al., 2003)	特有	
3035000	雙子葉植物	Caryophyllaceae	石竹科	Stellaria saxatilis Buch.-Ham. ex D. Don	疏花繁縷			
3035100	雙子葉植物	Celastraceae	衛矛科	Celastrus hindsii Benth.	南華南蛇藤			
3035200	雙子葉植物	Celastraceae	衛矛科	Celastrus kusanoi Hayata	大葉南蛇藤			
3035300	雙子葉植物	Celastraceae	衛矛科	Celastrus paniculatus Willd.	多花滇南蛇藤			
3035400	雙子葉植物	Celastraceae	衛矛科	Celastrus punctatus Thunb.	光果南蛇藤			
3035500	雙子葉植物	Celastraceae	衛矛科	Euonymus carnosus Hemsl.	厚葉衛矛;源一木			
3035600	雙子葉植物	Celastraceae	衛矛科	Euonymus laxiflorus Champ. ex Benth.	大丁黃			
3035700	雙子葉植物	Celastraceae	衛矛科	Euonymus oxyphyllus Miq.	垂絲衛矛			
3035800	雙子葉植物	Celastraceae	衛矛科	Euonymus spraguei Hayata	刺果衛矛	Endemic(Boufford et al., 2003)	特有	
3035900	雙子葉植物	Celastraceae	衛矛科	Euonymus tashiroi Maxim.	菱葉衛矛			
3036000	雙子葉植物	Celastraceae	衛矛科	Maytenus diversifolia (Maxim.) Ding Hou	北仲;刺裸實			原生栽培



排序碼	類別	FAMILY	科名	SPECIES	中文名	保育等級	特有種	栽培或歸化
3036100	雙子葉植物	Celastraceae	衛矛科	Microtropis fokienensis Dunn	福建賽衛矛			
3036200	雙子葉植物	Celastraceae	衛矛科	Perrotetia arisanensis Hayata	佩羅特木	Endemic(Boufford et al., 2003)	特有	
3036300	雙子葉植物	Celastraceae	衛矛科	Tripterygium wilfordii Hook. f.	雷公藤	VU(呂,1996)		
3036400	雙子葉植物	Chenopodiaceae	藜科	Chenopodium acuminatum Willd. subsp. virgatum (Thunb.) Kitam	變葉藜			
3036500	雙子葉植物	Chenopodiaceae	藜科	Chenopodium album L.	藜			
3036600	雙子葉植物	Chenopodiaceae	藜科	Chenopodium ambrosioides L.	臭杏			
3036700	雙子葉植物	Chenopodiaceae	藜科	Chenopodium serotinum L.	小葉藜;小藜;小葉灰藿			
3036800	雙子葉植物	Chenopodiaceae	藜科	Spinacia oleracea L.	菠菜			栽培
3036900	雙子葉植物	Chloranthaceae	金粟蘭科	Chloranthus oldhami Solms	台灣及己			
3037000	雙子葉植物	Chloranthaceae	金粟蘭科	Sarcandra glabra (Thunb.) Nakai	草珊瑚;紅果金粟蘭			
3037100	雙子葉植物	Clusiaceae	金絲桃科	Hypericum erectum Thunb. ex Murray	小連翹			
3037200	雙子葉植物	Clusiaceae	金絲桃科	Hypericum formosanum Maxim.	台灣金絲桃	3(Boufford et al., 2003);VU(呂,1996)	特有	
3037300	雙子葉植物	Clusiaceae	金絲桃科	Hypericum geminiflorum Hemsl.	雙花金絲桃			
3037400	雙子葉植物	Clusiaceae	金絲桃科	Hypericum japonicum Thunb. ex Murray	地耳草;小地耳草			
3037500	雙子葉植物	Clusiaceae	金絲桃科	Hypericum monogynum L.	金絲桃			歸化
3037600	雙子葉植物	Clusiaceae	金絲桃科	Hypericum nagasawae Hayata	玉山金絲桃	Endemic(Boufford et al., 2003)	特有	
3037700	雙子葉植物	Clusiaceae	金絲桃科	Hypericum taihezanense Sasaki ex S. Suzuki	短柄金絲桃			
3037800	雙子葉植物	Combretaceae	使君子科	Terminalia boivinii Tul.	細葉欖仁樹;小葉欖仁樹			栽培
3037900	雙子葉植物	Combretaceae	使君子科	Terminalia catappa L.	欖仁			原生栽培
3038000	雙子葉植物	Convolvulaceae	旋花科	Dichondra micrantha Urb.	馬蹄金			
3038100	雙子葉植物	Convolvulaceae	旋花科	Erycibe henryi Prain	亨利氏伊立基藤			
3038200	雙子葉植物	Convolvulaceae	旋花科	Ipomoea batatas (L.) Lam.	甘藷;地瓜			栽培
3038300	雙子葉植物	Convolvulaceae	旋花科	Ipomoea cairica (L.) Sweet	番仔藤;槭葉牽牛			歸化
3038400	雙子葉植物	Convolvulaceae	旋花科	Ipomoea indica (Burm. f.) Merr.	銳葉牽牛			歸化
3038500	雙子葉植物	Convolvulaceae	旋花科	Ipomoea triloba L.	紅花野牽牛			
3038600	雙子葉植物	Coriariaceae	馬桑科	Coriaria japonica A. Gray subsp. intermedia (Matsumura) T. C. Huang & S. F. Huang	台灣馬桑			

排序碼	類別	FAMILY	科名	SPECIES	中文名	保育等級	特有種	栽培或歸化
3038700	雙子葉植物	Cornaceae	山茱萸科	<i>Aucuba chinensis</i> Benth.	桃葉珊瑚			
3038800	雙子葉植物	Cornaceae	山茱萸科	<i>Aucuba japonica</i> Thunb.	東瀛珊瑚			
3038900	雙子葉植物	Cornaceae	山茱萸科	<i>Helwingia japonica</i> (Thunb.) Dietr. subsp. <i>formosana</i> (Kaneh. & Sasaki) H. Hara & S. Kuros.	台灣青莢葉			
3039000	雙子葉植物	Cornaceae	山茱萸科	<i>Swida controversa</i> (Hemsl.) Soják.	燈台樹			
3039100	雙子葉植物	Cornaceae	山茱萸科	<i>Swida macrophylla</i> (Wall.) Soják	挾木			
3039200	雙子葉植物	Crassulaceae	景天科	<i>Graptopetalum paraguayense</i> (N. E. Br.) Walth.	石蓮花			栽培
3039300	雙子葉植物	Crassulaceae	景天科	<i>Hylotelephium subcapitatum</i> (Hayata) H. Ohba	穗花八寶;穗花佛甲草	3(Boufford et al., 2003)	特有	
3039400	雙子葉植物	Crassulaceae	景天科	<i>Sedum actinocarpum</i> Yamamoto	星果佛甲草	Endemic(Boufford et al., 2003)	特有	
3039500	雙子葉植物	Crassulaceae	景天科	<i>Sedum cryptomerioides</i> Bart. & Yamamoto	杉葉佛甲草	Endemic(Boufford et al., 2003)	特有	
3039600	雙子葉植物	Crassulaceae	景天科	<i>Sedum erythrospermum</i> Hayata	紅子佛甲草	Endemic(Boufford et al., 2003)	特有	
3039700	雙子葉植物	Crassulaceae	景天科	<i>Sedum mexicanum</i> Britt.	松葉佛甲草			歸化
3039800	雙子葉植物	Crassulaceae	景天科	<i>Sedum morrisonense</i> Hayata	玉山佛甲草	Endemic(Boufford et al., 2003)	特有	
3039900	雙子葉植物	Crassulaceae	景天科	<i>Sedum nokoense</i> Yamamoto	能高佛甲草	Endemic(Boufford et al., 2003)	特有	
3040000	雙子葉植物	Crassulaceae	景天科	<i>Sedum stellariaefolium</i> Franch.	火焰草			
3040100	雙子葉植物	Crassulaceae	景天科	<i>Sedum uniflorum</i> Hook. & Arn.	疏花佛甲草			
3040200	雙子葉植物	Cucurbitaceae	瓜科	<i>Cucurbita moschata</i> Duchesne	南瓜;金瓜			栽培
3040300	雙子葉植物	Cucurbitaceae	瓜科	<i>Diplocyclos palmatus</i> (L.) C. Jeffrey	雙輪瓜			
3040400	雙子葉植物	Cucurbitaceae	瓜科	<i>Gynostemma pentaphyllum</i> (Thunb.) Makino	絞股藍			
3040500	雙子葉植物	Cucurbitaceae	瓜科	<i>Lagenaria siceraria</i> (Molina) Standl.	瓠瓜;葫蘆;扁蒲			栽培
3040600	雙子葉植物	Cucurbitaceae	瓜科	<i>Momordica charantia</i> L. var. <i>abbreviata</i> Ser.	短角苦瓜			歸化
3040700	雙子葉植物	Cucurbitaceae	瓜科	<i>Solena amplexicaulis</i> (Lam.) Gandhi	茅瓜;變葉馬蛟兒			
3040800	雙子葉植物	Cucurbitaceae	瓜科	<i>Thladiantha nudiflora</i> Hemsl. ex Forbes & Hemsl.	青牛膽			
3040900	雙子葉植物	Cucurbitaceae	瓜科	<i>Thladiantha punctata</i> Hayata	斑花青牛膽;黃花青牛膽			
3041000	雙子葉植物	Cucurbitaceae	瓜科	<i>Trichosanthes cucumeroides</i> (Ser.) Maxim. ex Franch. & Sav.	王瓜			

排序碼	類別	FAMILY	科名	SPECIES	中文名	保育等級	特有種	栽培或歸化
3041100	雙子葉植物	Cucurbitaceae	瓜科	Trichosanthes homophylla Hayata	芋葉栝樓	Endemic(Boufford et al., 2003)	特有	
3041200	雙子葉植物	Cucurbitaceae	瓜科	Trichosanthes laceribracteata Hayata	槭葉栝樓			
3041300	雙子葉植物	Cucurbitaceae	瓜科	Zehneria japonica (Thunb.) H. Y. Liu	馬蛟兒			
3041400	雙子葉植物	Cucurbitaceae	瓜科	Zehneria mucronata (Blume) Miq.	黑果馬蛟兒			
3041500	雙子葉植物	Daphniphyllaceae	虎皮楠科	Daphniphyllum glaucescens Blume subsp. oldhamii (Hemsl.) T. C. Huang var. kengii (Hurus) T. C. Huang	耿氏虎皮楠;五蕊虎皮楠	Endemic(Boufford et al., 2003)	特有	
3041600	雙子葉植物	Daphniphyllaceae	虎皮楠科	Daphniphyllum glaucescens Blume subsp. oldhamii (Hemsl.) T. C. Huang var. oldhamii	奧氏虎皮楠			
3041700	雙子葉植物	Daphniphyllaceae	虎皮楠科	Daphniphyllum himalaense (Benth.) Müll.-Arg. subsp. macropodum (Miq.) T. C. Huang	薄葉虎皮楠			
3041800	雙子葉植物	Diapensiaceae	岩梅科	Shortia rotundifolia (Maxim.) Makino var. rotundifolia	倒卵葉裂緣花;裂緣花			
3041900	雙子葉植物	Diapensiaceae	岩梅科	Shortia rotundifolia (Maxim.) Makino var. subcordata (Hayata) T. C. Huang & A. Hsiao	圓葉裂緣花	4(Boufford et al., 2003)	特有	
3042000	雙子葉植物	Dipsacaceae	續斷科	Scabiosa lacerifolia Hayata	玉山山蘿蔔	Endemic(Boufford et al., 2003)	特有	
3042100	雙子葉植物	Droseraceae	茅膏菜科	Drosera peltata Sm.	茅膏菜			
3042200	雙子葉植物	Ebenaceae	柿樹科	Diospyros eriantha Champ. ex Benth.	軟毛柿			
3042300	雙子葉植物	Ebenaceae	柿樹科	Diospyros japonica Siebold & Zucc.	山柿;山豆柿			
3042400	雙子葉植物	Ebenaceae	柿樹科	Diospyros morrisiana Hance	山紅柿			
3042500	雙子葉植物	Ebenaceae	柿樹科	Diospyros oldhamii Maxim.	俄氏柿;台灣柿;台東柿			
3042600	雙子葉植物	Elaeagnaceae	胡頹子科	Elaeagnus formosana Nakai	台灣胡頹子	Endemic(Boufford et al., 2003)	特有	
3042700	雙子葉植物	Elaeagnaceae	胡頹子科	Elaeagnus glabra Thunb.	藤胡頹子			
3042800	雙子葉植物	Elaeagnaceae	胡頹子科	Elaeagnus oldhamii Maxim.	植梧			
3042900	雙子葉植物	Elaeagnaceae	胡頹子科	Elaeagnus thunbergii Serv.	鄧氏胡頹子;玉山胡頹子	Endemic(Boufford et al., 2003)	特有	
3043000	雙子葉植物	Elaeagnaceae	胡頹子科	Elaeagnus umbellata Thunb.	小葉胡頹子			
3043100	雙子葉植物	Elaeocarpaceae	杜英科	Elaeocarpus japonicus Siebold & Zucc.	薯豆			
3043200	雙子葉植物	Elaeocarpaceae	杜英科	Elaeocarpus sylvestris (Lour.) Poir.	杜英			
3043300	雙子葉植物	Elaeocarpaceae	杜英科	Sloanea formosana H. L. Li	猴歡喜	Endemic(Boufford et al., 2003)	特有	
3043400	雙子葉植物	Ericaceae	杜鵑花科	Gaultheria cumingiana Vidal	白珠樹;冬青油樹			

排序碼	類別	FAMILY	科名	SPECIES	中文名	保育等級	特有種	栽培或歸化
3043500	雙子葉植物	Ericaceae	杜鵑花科	Gaultheria itoana Hayata	高山白珠樹			
3043600	雙子葉植物	Ericaceae	杜鵑花科	Lyonia ovalifolia (Wall.) Drude var. ovalifolia	南燭			
3043700	雙子葉植物	Ericaceae	杜鵑花科	Lyonia ovalifolia (Wall.) Drude var. lanceolata (Wall.) Hand-Mazz.	銳葉南燭			
3043800	雙子葉植物	Ericaceae	杜鵑花科	Pieris taiwanensis Hayata	台灣馬醉木			
3043900	雙子葉植物	Ericaceae	杜鵑花科	Rhododendron breviperulatum Hayata	南澳杜鵑;埔里杜鵑	Endemic(Boufford et al., 2003)	特有	
3044000	雙子葉植物	Ericaceae	杜鵑花科	Rhododendron formosanum Hemsl.	台灣杜鵑	Endemic(Boufford et al., 2003)	特有	
3044100	雙子葉植物	Ericaceae	杜鵑花科	Rhododendron hyperythrum Hayata	南湖杜鵑;南湖大山杜鵑	Endemic(Boufford et al., 2003)	特有	
3044200	雙子葉植物	Ericaceae	杜鵑花科	Rhododendron indicum (L.) Sweet	皋月杜鵑			栽培
3044300	雙子葉植物	Ericaceae	杜鵑花科	Rhododendron kawakamii Hayata	著生杜鵑	3(Boufford et al., 2003);VU(呂&奎,1999)	特有	
3044400	雙子葉植物	Ericaceae	杜鵑花科	Rhododendron leptosantherum Hayata	西施花			
3044500	雙子葉植物	Ericaceae	杜鵑花科	Rhododendron mariesii Hemsl. & E. H. Wils.	守城滿山紅			
3044600	雙子葉植物	Ericaceae	杜鵑花科	Rhododendron noriakianum T. Suzuki	志佳陽杜鵑;細葉杜鵑	Endemic(Boufford et al., 2003);lc(呂&奎,1999)	特有	
3044700	雙子葉植物	Ericaceae	杜鵑花科	Rhododendron oldhamii Maxim.	金毛杜鵑	Endemic(Boufford et al., 2003)	特有	
3044800	雙子葉植物	Ericaceae	杜鵑花科	Rhododendron ovatum Planch. var. lamprophyllum (Hayata) Y. C. Liu, F. Y. Lu & C. H. Ou	長卵葉馬銀花;擬馬銀花	4(Boufford et al., 2003)	特有	
3044900	雙子葉植物	Ericaceae	杜鵑花科	Rhododendron ovatum Planch. var. ovatum	馬銀花	nt(呂&郭,1997)		
3045000	雙子葉植物	Ericaceae	杜鵑花科	Rhododendron pseudochrysantherum Hayata	玉山杜鵑;森氏杜鵑	Endemic(Boufford et al., 2003)	特有	
3045100	雙子葉植物	Ericaceae	杜鵑花科	Rhododendron pulchrum Sweet	豔紫杜鵑			栽培
3045200	雙子葉植物	Ericaceae	杜鵑花科	Rhododendron rubropilosum Hayata var. rubropilosum	紅毛杜鵑	Endemic(Boufford et al., 2003)	特有	
3045300	雙子葉植物	Ericaceae	杜鵑花科	Rhododendron rubropilosum Hayata var. taiwanalpinum (Ohwi) S. Y. Lu, Yuen P. Yang & Y. H. Tseng	台灣高山杜鵑	Endemic(Boufford et al., 2003)	特有	
3045400	雙子葉植物	Ericaceae	杜鵑花科	Rhododendron simsii Planch.	唐杜鵑;大屯杜鵑;中原氏杜鵑	VU(呂&郭,1997)		
3045500	雙子葉植物	Ericaceae	杜鵑花科	Rhododendron spp.	杜鵑花			栽培
3045600	雙子葉植物	Ericaceae	杜鵑花科	Vaccinium bracteatum Thunb.	米飯花			

排序碼	類別	FAMILY	科名	SPECIES	中文名	保育等級	特有種	栽培或歸化
3045700	雙子葉植物	Ericaceae	杜鵑花科	<i>Vaccinium dunalianum</i> Wight var. <i>caudatifolium</i> (Hayata) H. L. Li	珍珠花;長尾葉越橘	Endemic(Boufford et al., 2003)	特有	
3045800	雙子葉植物	Ericaceae	杜鵑花科	<i>Vaccinium emarginatum</i> Hayata	凹葉越橘	Endemic(Boufford et al., 2003)	特有	
3045900	雙子葉植物	Ericaceae	杜鵑花科	<i>Vaccinium japonicum</i> Miq. var. <i>lasiostemon</i> Hayata	毛蕊花;毛蕊越橘;毛蕊木	Endemic(Boufford et al., 2003)	特有	
3046000	雙子葉植物	Ericaceae	杜鵑花科	<i>Vaccinium merrillianum</i> Hayata	高山越橘	Endemic(Boufford et al., 2003)	特有	
3046100	雙子葉植物	Ericaceae	杜鵑花科	<i>Vaccinium randaiense</i> Hayata	巒大越橘	Endemic(Boufford et al., 2003)	特有	
3046200	雙子葉植物	Ericaceae	杜鵑花科	<i>Vaccinium wrightii</i> A. Gray var. <i>formosanum</i> (Hayata) H. L. Li	台灣大葉越橘;台灣越橘	3(Boufford et al., 2003)	特有	
3046300	雙子葉植物	Ericaceae	杜鵑花科	<i>Vaccinium wrightii</i> A. Gray var. <i>wrightii</i>	大葉越橘;萊特氏越橘	VU(呂&牟,1999)		
3046400	雙子葉植物	Ericaceae	杜鵑花科	<i>Acalypha australis</i> L.	鐵莧菜			
3046500	雙子葉植物	Eucommiaceae	杜仲科	<i>Eucommia ulmoides</i> Oliv.	杜仲			栽培
3046600	雙子葉植物	Euphorbiaceae	大戟科	<i>Aleurites fordii</i> Hemsl.	油桐;三年桐			栽培
3046700	雙子葉植物	Euphorbiaceae	大戟科	<i>Aleurites montana</i> (Lour.) Wils.	千年桐			栽培
3046800	雙子葉植物	Euphorbiaceae	大戟科	<i>Antidesma japonicum</i> Siebold & Zucc. var. <i>acutisepalum</i> (Hayata) Hurus	南投五月茶	Endemic(Boufford et al., 2003)	特有	
3046900	雙子葉植物	Euphorbiaceae	大戟科	<i>Antidesma japonicum</i> Siebold & Zucc. var. <i>densiflorum</i> Hurusawa	密花五月茶;日本五月茶	Endemic(Boufford et al., 2003)	特有	
3047000	雙子葉植物	Euphorbiaceae	大戟科	<i>Bischofia javanica</i> Blume	茄苳			
3047100	雙子葉植物	Euphorbiaceae	大戟科	<i>Breynia nivosa</i> (Bull ex W. G. Smith) Small	彩葉山漆莖			栽培
3047200	雙子葉植物	Euphorbiaceae	大戟科	<i>Breynia officinalis</i> Hemsl.	紅仔珠;台灣山漆莖			
3047300	雙子葉植物	Euphorbiaceae	大戟科	<i>Bridelia tomentosa</i> Blume	土蜜樹			
3047400	雙子葉植物	Euphorbiaceae	大戟科	<i>Bridelia balansae</i> Tutchter	刺杜密			
3047500	雙子葉植物	Euphorbiaceae	大戟科	<i>Chamaesyce hirta</i> (L.) Millsp.	飛揚草;大飛揚草			
3047600	雙子葉植物	Euphorbiaceae	大戟科	<i>Chamaesyce thymifolia</i> (L.) Millsp.	千根草;紅乳草			
3047700	雙子葉植物	Euphorbiaceae	大戟科	<i>Croton cascarilloides</i> Raeusch.	裏白巴豆			
3047800	雙子葉植物	Euphorbiaceae	大戟科	<i>Croton tiglium</i> L.	巴豆			栽培
3047900	雙子葉植物	Euphorbiaceae	大戟科	<i>Euphorbia cyathophora</i> Murray	猩猩草			歸化
3048000	雙子葉植物	Euphorbiaceae	大戟科	<i>Euphorbia peplus</i> L.	葶艾類大戟			

排序碼	類別	FAMILY	科名	SPECIES	中文名	保育等級	特有種	栽培或歸化
3048100	雙子葉植物	Euphorbiaceae	大戟科	Glochidion acuminatum Müll.-Arg.	裏白鰻頭果			
3048200	雙子葉植物	Euphorbiaceae	大戟科	Glochidion philippicum (Cavan.) C. B. Rob.	菲律賓鰻頭果			
3048300	雙子葉植物	Euphorbiaceae	大戟科	Glochidion rubrum Blume	細葉鰻頭果			
3048400	雙子葉植物	Euphorbiaceae	大戟科	Glochidion zeylanicum (Gaertn.) A. Juss.	錫蘭鰻頭果;大葉鰻頭果			
3048500	雙子葉植物	Euphorbiaceae	大戟科	Mallotus japonicus (Thunb.) Müll.-Arg.	野桐			
3048600	雙子葉植物	Euphorbiaceae	大戟科	Mallotus paniculatus (Lam.) Müll.-Arg.	白匏子			
3048700	雙子葉植物	Euphorbiaceae	大戟科	Mallotus repandus (Willd.) Müll.-Arg.	扛香藤			
3048800	雙子葉植物	Euphorbiaceae	大戟科	Manihot utilissima Pohl.	木薯;樹薯			栽培
3048900	雙子葉植物	Euphorbiaceae	大戟科	Mercurialis leiocarpa Siebold & Zucc.	山旋			
3049000	雙子葉植物	Euphorbiaceae	大戟科	Phyllanthus urinaria L.	葉下珠			
3049100	雙子葉植物	Euphorbiaceae	大戟科	Ricinus communis L.	蓖麻			歸化
3049200	雙子葉植物	Euphorbiaceae	大戟科	Sapium discolor Müll.	白柏			歸化
3049300	雙子葉植物	Euphorbiaceae	大戟科	Sapium sebiferum (L.) Roxb.	烏柏			歸化
3049400	雙子葉植物	Fabaceae	豆科	Acacia confusa Merr.	相思樹			
3049500	雙子葉植物	Fabaceae	豆科	Albizia julibrissim Durazz.	合歡			
3049600	雙子葉植物	Fabaceae	豆科	Alysicarpus vaginalis (L.) DC.	煉莢豆;山地豆			
3049700	雙子葉植物	Fabaceae	豆科	Amphicarpaea bracteata (L.) Fernald subsp. edgeworthii (Benth.) H. Ohashi var. japonica (Oliv.) H. Ohashi	野毛扁豆			
3049800	雙子葉植物	Fabaceae	豆科	Apios taiwanianus Hosok.	台灣土圞兒	3(Boufford et al., 2003)	特有	
3049900	雙子葉植物	Fabaceae	豆科	Archidendron lucidum (Benth.) I. Nielsen	頷垂豆			
3050000	雙子葉植物	Fabaceae	豆科	Arachis hypogaea L.	落花生;花生			栽培
3050100	雙子葉植物	Fabaceae	豆科	Astragalus nokoensis Sasaki	能高紫雲英	2(Boufford et al., 2003)	特有	
3050200	雙子葉植物	Fabaceae	豆科	Astragalus sinicus L.	紫雲英			
3050300	雙子葉植物	Fabaceae	豆科	Bauhinia championii (Benth.) Benth.	菊花木			
3050400	雙子葉植物	Fabaceae	豆科	Bauhinia purpurea L.	洋紫荆			栽培
3050500	雙子葉植物	Fabaceae	豆科	Caesalpinia gilliesii (Hook.) Dietr.	紅蝴蝶			栽培
3050600	雙子葉植物	Fabaceae	豆科	Callerya reticulata (Benth.) Schot	老荆藤			

排序碼	類別	FAMILY	科名	SPECIES	中文名	保育等級	特有種	栽培或歸化
3050700	雙子葉植物	Fabaceae	豆科	<i>Cajanus cajan</i> (L.) Millsp.	木豆;樹豆			栽培
3050800	雙子葉植物	Fabaceae	豆科	<i>Campylotropis giraldii</i> (Schindler) Schindler	鸞龍骨			
3050900	雙子葉植物	Fabaceae	豆科	<i>Cassia fistula</i> L.	阿勃勒			栽培
3051000	雙子葉植物	Fabaceae	豆科	<i>Chamaecrista mimosoides</i> (L.) Green	假含羞草;山扁豆			
3051100	雙子葉植物	Fabaceae	豆科	<i>Crotalaria pallida</i> Aiton var. <i>obovata</i> (G. Don) Polhill	黃野百合			
3051200	雙子葉植物	Fabaceae	豆科	<i>Delonix regia</i> (Boj.) Raf.	鳳凰木			栽培
3051300	雙子葉植物	Fabaceae	豆科	<i>Desmodium heterocarpon</i> (L.) DC.	假地豆;小槐花			
3051400	雙子葉植物	Fabaceae	豆科	<i>Desmodium microphyllum</i> (Thunb.) DC.	小葉山螞蝗			
3051500	雙子葉植物	Fabaceae	豆科	<i>Desmodium multiflorum</i> DC.	多花山螞蝗			
3051600	雙子葉植物	Fabaceae	豆科	<i>Desmodium sequax</i> Wall.	波葉山螞蝗			
3051700	雙子葉植物	Fabaceae	豆科	<i>Dumasia miaoliensis</i> Y. C. Liu & F. Y. Lu	苗栗野豇豆;苗栗山黑扁豆	2(Boufford et al., 2003);EN(呂等, 2001)	特有	
3051800	雙子葉植物	Fabaceae	豆科	<i>Dumasia miaoliensis</i> × <i>D. villosa</i> subsp. <i>bicolor</i>	苗栗野豇豆雜交台灣山黑扁豆			
3051900	雙子葉植物	Fabaceae	豆科	<i>Dumasia villosa</i> DC. subsp. <i>bicolor</i> (Hayata) H. Ohashi & Tateishi	台灣山黑扁豆	Endemic(Boufford et al., 2003)	特有	
3052000	雙子葉植物	Fabaceae	豆科	<i>Entada pursaetha</i> DC.	鴨腱藤			
3052100	雙子葉植物	Fabaceae	豆科	<i>Erythrina crista-galli</i> L.	雞冠刺桐			栽培
3052200	雙子葉植物	Fabaceae	豆科	<i>Erythrina variegata</i> L. var. <i>orientalis</i> (L.) Merr.	刺桐			原生栽培
3052300	雙子葉植物	Fabaceae	豆科	<i>Erythrina variegata</i> L. var. <i>variegata</i>	黃脈刺桐			栽培
3052400	雙子葉植物	Fabaceae	豆科	<i>Euchresta formosana</i> (Hayata) Ohwi	台灣山豆根;山豆根			
3052500	雙子葉植物	Fabaceae	豆科	<i>Hylodesmum laterale</i> (Schindl.) H. Ohashi & R. R. Mill	琉球山螞蝗			
3052600	雙子葉植物	Fabaceae	豆科	<i>Hylodesmum leptopus</i> (A. Gray ex Benth.) H. Ohashi & R. R. Mill	細梗山螞蝗			
3052700	雙子葉植物	Fabaceae	豆科	<i>Indigofera spicata</i> Forssk.	穗花木藍			
3052800	雙子葉植物	Fabaceae	豆科	<i>Kummerowia striata</i> (Thunb.) Schindler	雞眼草			
3052900	雙子葉植物	Fabaceae	豆科	<i>Lablab purpureus</i> (L.) Sweet	鵲豆			歸化
3053000	雙子葉植物	Fabaceae	豆科	<i>Lespedeza bicolor</i> Turcz.	胡枝子			
3053100	雙子葉植物	Fabaceae	豆科	<i>Lespedeza cuneata</i> (Dum-Cours.) G. Don	鐵掃帚			
3053200	雙子葉植物	Fabaceae	豆科	<i>Lespedeza virgata</i> (Thunb.) DC.	細梗胡枝子			

排序碼	類別	FAMILY	科名	SPECIES	中文名	保育等級	特有種	栽培或歸化
3053300	雙子葉植物	Fabaceae	豆科	<i>Leucaena leucocephala</i> (Lam.) de Wit	銀合歡			
3053400	雙子葉植物	Fabaceae	豆科	<i>Medicago lupulina</i> L.	天藍苜蓿			歸化
3053500	雙子葉植物	Fabaceae	豆科	<i>Melilotus suaveolens</i> Ledeb.	草木犀			歸化
3053600	雙子葉植物	Fabaceae	豆科	<i>Millettia pachycarpa</i> Benth.	台灣魚藤; 蕘藤; 魚藤			
3053700	雙子葉植物	Fabaceae	豆科	<i>Millettia pulchra</i> Kurz var. <i>microphylla</i> Dunn	小葉魚藤	4(Boufford et al., 2003); CR(呂等, 1998)	特有	原生栽培
3053800	雙子葉植物	Fabaceae	豆科	<i>Mucuna macrocarpa</i> Wall.	血藤			
3053900	雙子葉植物	Fabaceae	豆科	<i>Ormosia formosana</i> Kaneh.	台灣紅豆樹	2(Boufford et al., 2003); VU(呂等, 1998)	特有	
3054000	雙子葉植物	Fabaceae	豆科	<i>Pterocarpus vidalianus</i> Roxb.	菲律賓紫檀			栽培
3054100	雙子葉植物	Fabaceae	豆科	<i>Pueraria lobata</i> (Willd.) Ohwi subsp. <i>thomsonii</i> (Benth.) Ohashi & Tateishi	大葛藤; 葛藤			
3054200	雙子葉植物	Fabaceae	豆科	<i>Pueraria montana</i> (Lour.) Merr.	山葛; 台灣葛藤			
3054300	雙子葉植物	Fabaceae	豆科	<i>Rhynchosia volubilis</i> Lour.	鹿藿			
3054400	雙子葉植物	Fabaceae	豆科	<i>Trifolium dubium</i> Sibth.	黃荻草			歸化
3054500	雙子葉植物	Fabaceae	豆科	<i>Trifolium pratense</i> L.	紅荻草; 紅花三葉草			歸化
3054600	雙子葉植物	Fabaceae	豆科	<i>Trifolium repens</i> L.	荻草; 白花三葉草			歸化
3054700	雙子葉植物	Fabaceae	豆科	<i>Vicia faba</i> L.	蠶豆			栽培
3054800	雙子葉植物	Fabaceae	豆科	<i>Vicia sativa</i> L. subsp. <i>nigra</i> (L.) Ehrh.	野碗豆; 苕子			歸化
3054900	雙子葉植物	Fabaceae	豆科	<i>Vigna radiata</i> (L.) Wilczek	綠豆			歸化
3055000	雙子葉植物	Fabaceae	豆科	<i>Vigna vexillata</i> (L.) A. Rich. var. <i>tsusimensis</i> Matsumura	野豇豆			
3055100	雙子葉植物	Fabaceae	豆科	<i>Wisteria sinensis</i> (Sims.) Sweet.	紫藤			栽培
3055200	雙子葉植物	Fagaceae	殼斗科	<i>Castanopsis cuspidata</i> (Thunb.) Schottky var. <i>carlesii</i> (Hemsl.) Yamaz. f. <i>carlesii</i>	長尾尖葉櫛; 長尾栲; 卡氏櫛			
3055300	雙子葉植物	Fagaceae	殼斗科	<i>Castanopsis cuspidata</i> (Thunb.) Schottky var. <i>carlesii</i> (Hemsl.) Yamaz. f. <i>sessilis</i> (Nakai) Liao	白椴櫛; 單刺櫛	Endemic(Boufford et al., 2003)	特有	
3055400	雙子葉植物	Fagaceae	殼斗科	<i>Castanopsis fargesii</i> Franchet	火燒柯; 栲樹			
3055500	雙子葉植物	Fagaceae	殼斗科	<i>Castanopsis kawakamii</i> Hayata	大葉苦櫛; 赤栲; 川上氏櫛			
3055600	雙子葉植物	Fagaceae	殼斗科	<i>Cyclobalanopsis gilva</i> (Blume) Oerst.	赤皮			



排序碼	類別	FAMILY	科名	SPECIES	中文名	保育等級	特有種	栽培或歸化
3055700	雙子葉植物	Fagaceae	殼斗科	Cyclobalanopsis glauca (Thunb.) Oerst.	青剛櫟			
3055800	雙子葉植物	Fagaceae	殼斗科	Cyclobalanopsis globosa W. F. Lin & T. Liu	圓果青剛櫟;圓果桐			
3055900	雙子葉植物	Fagaceae	殼斗科	Cyclobalanopsis longinux (Hayata) Schottky	錐果櫟	Endemic(Boufford et al., 2003)	特有	
3056000	雙子葉植物	Fagaceae	殼斗科	Cyclobalanopsis morii (Hayata) Schottky	赤柯;森氏櫟;赤桐	Endemic(Boufford et al., 2003)	特有	
3056100	雙子葉植物	Fagaceae	殼斗科	Cyclobalanopsis pachyloma (Seemen) Schottky	捲斗櫟			
3056200	雙子葉植物	Fagaceae	殼斗科	Cyclobalanopsis repandifolia (J. C. Liao) J. C. Liao	波葉櫟	1(Boufford et al., 2003)	特有	
3056300	雙子葉植物	Fagaceae	殼斗科	Cyclobalanopsis sessilifolia (Blume) Schottky	毬子櫟;毬子桐			
3056400	雙子葉植物	Fagaceae	殼斗科	Cyclobalanopsis stenophylloides (Hayata) Kudo & Masamura ex Kudo	狹葉櫟;狹葉高山櫟	Endemic(Boufford et al., 2003)	特有	
3056500	雙子葉植物	Fagaceae	殼斗科	Lithocarpus amygdalifolius (Skan ex Forbes & Hemsl.) Hayata	杏葉石櫟;舌扁桃葉石櫟;校木			
3056600	雙子葉植物	Fagaceae	殼斗科	Lithocarpus castanopsisifolius (Hayata) Hayata	鬼石櫟;鬼櫟	Endemic(Boufford et al., 2003)	特有	
3056700	雙子葉植物	Fagaceae	殼斗科	Pasania hancei (Benth.)Schottky var. ternaticupula (Hayata) J. C. Liao	三斗石櫟;三斗柯	Endemic(Boufford et al., 2003)	特有	
3056800	雙子葉植物	Fagaceae	殼斗科	Pasania harlandii (Hance) Oerst.	短尾葉石櫟;短尾柯			
3056900	雙子葉植物	Fagaceae	殼斗科	Pasania kawakamii (Hayata) Schottky	大葉石櫟;大葉柯;川上氏石櫟	Endemic(Boufford et al., 2003)	特有	
3057000	雙子葉植物	Fagaceae	殼斗科	Pasania konishii (Hayata) Schottky	油葉石櫟;小西氏石櫟	Endemic(Boufford et al., 2003)	特有	
3057100	雙子葉植物	Fagaceae	殼斗科	Pasania nantoensis (Hayata) Schottky	南投石櫟;南投柯	2(Boufford et al., 2003);VU(呂等,1998)	特有	
3057200	雙子葉植物	Fagaceae	殼斗科	Pasania synbalanos (Hance) Schottky	菱果石櫟;菱果柯			
3057300	雙子葉植物	Fagaceae	殼斗科	Quercus spinosa David ex Franch.	高山櫟			
3057400	雙子葉植物	Fagaceae	殼斗科	Quercus tatakaensis Tomiya	銳葉高山櫟;答答卡高山櫟	Endemic(Boufford et al., 2003)	特有	
3057500	雙子葉植物	Fagaceae	殼斗科	Quercus variabilis Blume	栓皮櫟			
3057600	雙子葉植物	Flacourtiaceae	大風子科	Idesia polycarpa Maxim.	山桐子			
3057700	雙子葉植物	Flacourtiaceae	大風子科	Scolopia oldhamii Hance	魯花樹			
3057800	雙子葉植物	Flacourtiaceae	大風子科	Xylosma congesta (Lour.) Merr.	柞木			
3057900	雙子葉植物	Fumariaceae	紫堇科	Corydalis ophiocarpa Hook. f. & Thomson	鸞果黃堇;蛇果紫堇			

排序碼	類別	FAMILY	科名	SPECIES	中文名	保育等級	特有種	栽培或歸化
3058000	雙子葉植物	Fumariaceae	紫堇科	<i>Corydalis pallida</i> (Thunb.) Pers.	黃堇			
3058100	雙子葉植物	Fumariaceae	紫堇科	<i>Corydalis racemosa</i> (Thunb.) Pers.	小花黃堇			
3058200	雙子葉植物	Fumariaceae	紫堇科	<i>Corydalis tashiroi</i> Makino	台灣黃堇			
3058300	雙子葉植物	Gentianaceae	龍膽科	<i>Gentiana arisanensis</i> Hayata	阿里山龍膽	Endemic(Boufford et al., 2003)	特有	
3058400	雙子葉植物	Gentianaceae	龍膽科	<i>Gentiana davidii</i> Franch. var. <i>formosana</i> (Hayata) T. N. Ho	台灣龍膽			
3058500	雙子葉植物	Gentianaceae	龍膽科	<i>Gentiana flavomaculata</i> Hayata	黃斑龍膽;黃花龍膽	Endemic(Boufford et al., 2003)	特有	
3058600	雙子葉植物	Gentianaceae	龍膽科	<i>Gentiana horaimontana</i> Masamune	高山龍膽	2(Boufford et al., 2003);EN(呂等,1998)	特有	
3058700	雙子葉植物	Gentianaceae	龍膽科	<i>Gentiana itzershanensis</i> T. S. Liu & Chiu C. Kuo	伊澤山龍膽	2(Boufford et al., 2003);EN(呂等,1998)	特有	
3058800	雙子葉植物	Gentianaceae	龍膽科	<i>Gentiana scabrida</i> Hayata var. <i>punctulata</i> S. S. Ying	黑斑龍膽	Endemic(Boufford et al., 2003)	特有	
3058900	雙子葉植物	Gentianaceae	龍膽科	<i>Gentiana scabrida</i> Hayata var. <i>scabrida</i>	玉山龍膽	Endemic(Boufford et al., 2003)	特有	
3059000	雙子葉植物	Gentianaceae	龍膽科	<i>Gentiana tatakensis</i> Masamune	塔塔加龍膽	2(Boufford et al., 2003);EN(呂等,1998)	特有	
3059100	雙子葉植物	Gentianaceae	龍膽科	<i>Nymphoides aurantica</i> (Dalz.) Ktze.	金蓮花			原生栽培
3059200	雙子葉植物	Gentianaceae	龍膽科	<i>Nymphoides hydrophylla</i> (Lour.) Kuntze	龍骨瓣苔菜;銀蓮花			
3059300	雙子葉植物	Gentianaceae	龍膽科	<i>Swertia macrosperma</i> (C. B. Clarke) C. B. Clarke	大籽當藥;巒大當藥			
3059400	雙子葉植物	Gentianaceae	龍膽科	<i>Swertia shintenensis</i> Hayata	新店當藥	3(Boufford et al., 2003)	特有	
3059500	雙子葉植物	Gentianaceae	龍膽科	<i>Swertia tozanensis</i> Hayata	高山當藥;細葉當藥	3(Boufford et al., 2003)	特有	
3059600	雙子葉植物	Gentianaceae	龍膽科	<i>Tripterospermum alutaceifolium</i> (T. S. Liu & Chiu C. Kuo) J. Murata	台北肺形草;黃花肺形草	Endemic(Boufford et al., 2003)	特有	
3059700	雙子葉植物	Gentianaceae	龍膽科	<i>Tripterospermum cordifolium</i> (Yamamoto) Satake	高山肺形草	Endemic(Boufford et al., 2003)	特有	
3059800	雙子葉植物	Gentianaceae	龍膽科	<i>Tripterospermum lanceolatum</i> (Hayata) H. Hara ex Satake	玉山肺形草;披針葉肺形草	Endemic(Boufford et al., 2003)	特有	
3059900	雙子葉植物	Gentianaceae	龍膽科	<i>Tripterospermum microphyllum</i> Harry Sm.	小葉雙蝴蝶;小葉肺形草;細蕊龍膽	3(Boufford et al., 2003)	特有	

排序碼	類別	FAMILY	科名	SPECIES	中文名	保育等級	特有種	栽培或歸化
3060000	雙子葉植物	Gentianaceae	龍膽科	<i>Tripterospermum taiwanense</i> (Masamune) Satake	台灣肺形草;狹葉台灣肺形草	Endemic(Boufford et al., 2003)	特有	
3060100	雙子葉植物	Geraniaceae	牻牛兒苗科	<i>Erodium cicutarium</i> (L.) L Herit.	芹葉牻牛兒苗			歸化
3060200	雙子葉植物	Geraniaceae	牻牛兒苗科	<i>Geranium carolinianum</i> L.	野老鸛草			歸化
3060300	雙子葉植物	Geraniaceae	牻牛兒苗科	<i>Geranium hayatanum</i> Ohwi	單花牻牛兒苗;單花香葉草; 早田氏香葉草	Endemic(Boufford et al., 2003)	特有	
3060400	雙子葉植物	Geraniaceae	牻牛兒苗科	<i>Geranium nepalense</i> Sweet subsp. <i>thunbergii</i> (Siebold & Zucc.) H. Hara	牻牛兒苗			
3060500	雙子葉植物	Geraniaceae	牻牛兒苗科	<i>Geranium pusillum</i> L.	小花牻牛兒苗			歸化
3060600	雙子葉植物	Geraniaceae	牻牛兒苗科	<i>Geranium robertianum</i> L.	漢葶魚腥草			
3060700	雙子葉植物	Geraniaceae	牻牛兒苗科	<i>Geranium wilfordii</i> Maxim.	老鸛草			
3060800	雙子葉植物	Gesneriaceae	苦苣苔科	<i>Aeschynanthus acuminatus</i> Wall. ex A. DC.	長果藤;芒毛苣苔			
3060900	雙子葉植物	Gesneriaceae	苦苣苔科	<i>Conandron ramondioides</i> Siebold & Zucc.	苦苣苔;蒴苣苔			
3061000	雙子葉植物	Gesneriaceae	苦苣苔科	<i>Hemiboea bicornuta</i> (Hayata) Ohwi	角桐草;台灣半蒴苣苔			
3061100	雙子葉植物	Gesneriaceae	苦苣苔科	<i>Lysionotus pauciflorus</i> Maxim.	石吊蘭;台灣石吊蘭;吊石巨苣苔			
3061200	雙子葉植物	Gesneriaceae	苦苣苔科	<i>Paraboea swinhooi</i> (Hance) B. L. Burt	旋莢木			
3061300	雙子葉植物	Gesneriaceae	苦苣苔科	<i>Rhynchoglossum obliquum</i> Blume var. <i>hologlossum</i> (Hayata) W. T. Wang	尖舌草			
3061400	雙子葉植物	Gesneriaceae	苦苣苔科	<i>Sinningia speciosa</i> (Lodd.) Benth. et Hook.	大岩桐			栽培
3061500	雙子葉植物	Haloragaceae	小二仙草科	<i>Haloragis micrantha</i> (Thunb.) R. Br.	小二仙草			
3061600	雙子葉植物	Hamamelidaceae	金縷梅科	<i>Distylium racemosum</i> Siebold & Zucc.	蚊母樹	VU(呂等,1998)		
3061700	雙子葉植物	Hamamelidaceae	金縷梅科	<i>Liquidambar formosana</i> Hance	楓香			
3061800	雙子葉植物	Hamamelidaceae	金縷梅科	<i>Sycopsis sinensis</i> Oliver	水絲梨;台灣水絲梨			
3061900	雙子葉植物	Illiciaceae	八角茴香科; 八角科	<i>Illicium anisatum</i> L.	白花八角			
3062000	雙子葉植物	Illiciaceae	八角茴香科; 八角科	<i>Illicium arborescens</i> Hayata	台灣八角;紅花八角	Endemic(Boufford et al., 2003)	特有	
3062100	雙子葉植物	Juglandaceae	胡桃科	<i>Engelhardia roxburghiana</i> Wall.	黃杞;台灣黃杞			
3062200	雙子葉植物	Juglandaceae	胡桃科	<i>Juglans cathayensis</i> Dode	野核桃;台灣胡桃			
3062300	雙子葉植物	Juglandaceae	胡桃科	<i>Juglans regia</i> L.	胡桃			栽培
3062400	雙子葉植物	Juglandaceae	胡桃科	<i>Platycarya strobilacea</i> Siebold & Zucc.	化香樹			

排序碼	類別	FAMILY	科名	SPECIES	中文名	保育等級	特有種	栽培或歸化
3062500	雙子葉植物	Lamiaceae	唇形花科	Anisomeles indica (L.) Kuntze	金劍草			
3062600	雙子葉植物	Lamiaceae	唇形花科	Clinopodium chinense (Benth.) Kuntze	風輪菜			
3062700	雙子葉植物	Lamiaceae	唇形花科	Clinopodium gracile (Benth.) Kuntze	光風輪;塔花			
3062800	雙子葉植物	Lamiaceae	唇形花科	Clinopodium laxiflorum (Hayata) Mori	疏花風輪菜;疏花塔花	Endemic(Boufford et al., 2003)	特有	
3062900	雙子葉植物	Lamiaceae	唇形花科	Comanthosphace formosana Ohwi	台灣白木草	2(Boufford et al., 2003);nt(呂等,2000)	特有	
3063000	雙子葉植物	Lamiaceae	唇形花科	Elsholtzia ciliata (Thunb.) Hylander	香薷			
3063100	雙子葉植物	Lamiaceae	唇形花科	Gomphostemma callicarpoides (Yamam.) Masam.	台灣錐花	3(Boufford et al., 2003)	特有	
3063200	雙子葉植物	Lamiaceae	唇形花科	Melissa axillaris Bakh. f.	蜜蜂花;山薄荷;蜂草			
3063300	雙子葉植物	Lamiaceae	唇形花科	Mentha canadensis L.	薄荷			栽培
3063400	雙子葉植物	Lamiaceae	唇形花科	Mosla dianthera(Buch.-Ham. ex Roxb.) Maxim.	粗鋸齒薺葶			
3063500	雙子葉植物	Lamiaceae	唇形花科	Mosla scabra (Thunb.) C. Y. Wu & H. W. Li	石薺葶;凹腺乾汗草			
3063600	雙子葉植物	Lamiaceae	唇形花科	Origanum vulgare L.	野薄荷;台灣野薄荷			
3063700	雙子葉植物	Lamiaceae	唇形花科	Paraphlomis javanica (Blume) Prain	假糙蘇;舞子草;短柄舞子草			
3063800	雙子葉植物	Lamiaceae	唇形花科	Prunella vulgaris L. subsp. asiatica (Nakai) H. Hara var. asiatica	夏枯草			
3063900	雙子葉植物	Lamiaceae	唇形花科	Rubiteucris palmata (Benth. ex Hook. f.) Kudo	掌葉野藿香;裂葉苦草			
3064000	雙子葉植物	Lamiaceae	唇形花科	Salvia arisanensis Hayata	阿里山紫花鼠尾草;阿里山紫參	4(Boufford et al., 2003)	特有	
3064100	雙子葉植物	Lamiaceae	唇形花科	Salvia coccinea L.	紅花鼠尾草			栽培
3064200	雙子葉植物	Lamiaceae	唇形花科	Salvia formosana (Murata) Yamazaki var. formosana	台灣紫花鼠尾草;太平山紫花鼠尾草	4(Boufford et al., 2003)	特有	
3064300	雙子葉植物	Lamiaceae	唇形花科	Salvia formosana (Murata) Yamazaki var. matsudae (Kudo) T. C. Huang & J. T. Wu	蕨葉紫花鼠尾草	4(Boufford et al., 2003)	特有	
3064400	雙子葉植物	Lamiaceae	唇形花科	Salvia hayatana Makino ex Hayata	早田氏鼠尾草;白花鼠尾草			
3064500	雙子葉植物	Lamiaceae	唇形花科	Salvia japonica Thunb.	日本紫花鼠尾草;紫花鼠尾草			
3064600	雙子葉植物	Lamiaceae	唇形花科	Salvia leucantha Cav.	墨西哥鼠尾草			栽培
3064700	雙子葉植物	Lamiaceae	唇形花科	Salvia nipponica Miq. var. formosana (Hayata) Kudo	黃花鼠尾草	3(Boufford et al., 2003)	特有	
3064800	雙子葉植物	Lamiaceae	唇形花科	Salvia splendens Ker-Grawl.	一串紅			栽培
3064900	雙子葉植物	Lamiaceae	唇形花科	Scutellaria indica L.	印度黃芩;耳挖草			

排序碼	類別	FAMILY	科名	SPECIES	中文名	保育等級	特有種	栽培或歸化
3065000	雙子葉植物	Lamiaceae	唇形花科	<i>Stachys sieboldii</i> Miq.	草石蠶			歸化
3065100	雙子葉植物	Lamiaceae	唇形花科	<i>Teucrium bidentatum</i> Hemsl.	二齒香科科;四齒萼草			
3065200	雙子葉植物	Lamiaceae	唇形花科	<i>Teucrium viscidum</i> Blume	血見愁;蔓苦草			
3065300	雙子葉植物	Lardizabalaceae	木通科	<i>Akebia longeracemosa</i> Matsumura	長序木通;台灣木通;五葉長穗木通			
3065400	雙子葉植物	Lardizabalaceae	木通科	<i>Akebia trifoliata</i> (Thunb.) Koidz. subsp. <i>australis</i> (Diels) I. Shimizu	白木通;三葉木通	VU(呂&郭,1997)		
3065500	雙子葉植物	Lardizabalaceae	木通科	<i>Stauntonia obovatifoliola</i> Hayata	石月;六葉野木瓜			
3065600	雙子葉植物	Lardizabalaceae	木通科	<i>Stauntonia obovata</i> Hemsl.	鈍藥野木瓜;圓葉野木瓜;台灣野木瓜;溪頭野木瓜			
3065700	雙子葉植物	Lauraceae	樟科	<i>Beilschmiedia erythrophloia</i> Hayata	瓊楠			
3065800	雙子葉植物	Lauraceae	樟科	<i>Cinnamomum camphora</i> (L.) J. Presl	樟			
3065900	雙子葉植物	Lauraceae	樟科	<i>Cinnamomum insularimontanum</i> Hayata	台灣肉桂;山肉桂	Endemic(Boufford et al., 2003)	特有	
3066000	雙子葉植物	Lauraceae	樟科	<i>Cinnamomum kanehirae</i> Hayata	牛樟	3(Boufford et al., 2003);EN(呂,1996)	特有	
3066100	雙子葉植物	Lauraceae	樟科	<i>Cinnamomum micranthum</i> (Hayata) Hayata	冇樟			
3066200	雙子葉植物	Lauraceae	樟科	<i>Cinnamomum osmophloeum</i> Kanehira	土肉桂	Endemic(Boufford et al., 2003)	特有	
3066300	雙子葉植物	Lauraceae	樟科	<i>Cinnamomum subavenium</i> Miq.	香桂			
3066400	雙子葉植物	Lauraceae	樟科	<i>Cryptocarya chinensis</i> (Hance) Hemsl.	厚殼桂			
3066500	雙子葉植物	Lauraceae	樟科	<i>Lindera akoensis</i> Hayata	內萼子	Endemic(Boufford et al., 2003)	特有	
3066600	雙子葉植物	Lauraceae	樟科	<i>Lindera communis</i> Hemsl.	香葉樹			
3066700	雙子葉植物	Lauraceae	樟科	<i>Lindera erythrocarpa</i> Makino	鐵釘樹;脈葉釣樟	VU(呂,1996)		
3066800	雙子葉植物	Lauraceae	樟科	<i>Lindera glauca</i> (Siebold & Zucc.) Blume	白葉釣樟			
3066900	雙子葉植物	Lauraceae	樟科	<i>Lindera megaphylla</i> Hemsl.	大香葉樹;大葉釣樟			
3067000	雙子葉植物	Lauraceae	樟科	<i>Litsea acuminata</i> (Blume) Kurata	長葉木薑子;竹葉楠			
3067100	雙子葉植物	Lauraceae	樟科	<i>Litsea acutivena</i> Hayata	銳脈木薑子;長果木薑子			
3067200	雙子葉植物	Lauraceae	樟科	<i>Litsea akoensis</i> Hayata	屏東木薑子	Endemic(Boufford et al., 2003)	特有	
3067300	雙子葉植物	Lauraceae	樟科	<i>Litsea coreana</i> H. Lévl.	鹿皮斑木薑子			
3067400	雙子葉植物	Lauraceae	樟科	<i>Litsea cubeba</i> (Lour.) Persoon	山胡椒			

排序碼	類別	FAMILY	科名	SPECIES	中文名	保育等級	特有種	栽培或歸化
3067500	雙子葉植物	Lauraceae	樟科	<i>Litsea elongata</i> (Wall. ex Nees) Benth. & Hook. f. var. <i>mushaensis</i> (Hayata) J. C. Liao	霧社木薑子			
3067600	雙子葉植物	Lauraceae	樟科	<i>Litsea hypophaea</i> Hayata	黃肉樹;小梗木薑子	Endemic(Boufford et al., 2003)	特有	
3067700	雙子葉植物	Lauraceae	樟科	<i>Litsea morrisonensis</i> Hayata	玉山木薑子	Endemic(Boufford et al., 2003)	特有	
3067800	雙子葉植物	Lauraceae	樟科	<i>Machilus japonica</i> Siebold & Zucc. var. <i>japonica</i>	假長葉楠;日本楨楠			
3067900	雙子葉植物	Lauraceae	樟科	<i>Machilus japonica</i> Siebold & Zucc. var. <i>kusanoi</i> (Hayata) J. C. Liao	大葉楠	Endemic(Boufford et al., 2003)	特有	
3068000	雙子葉植物	Lauraceae	樟科	<i>Machilus thunbergii</i> Siebold & Zucc.	豬腳楠;紅楠			
3068100	雙子葉植物	Lauraceae	樟科	<i>Machilus zuihoensis</i> Hayata var. <i>mushaensis</i> (F. Y. Lu) Y. C. Liu	青葉楠;霧社楨楠	Endemic(Boufford et al., 2003)	特有	
3068200	雙子葉植物	Lauraceae	樟科	<i>Machilus zuihoensis</i> Hayata var. <i>zuihoensis</i>	香楠	Endemic(Boufford et al., 2003)	特有	
3068300	雙子葉植物	Lauraceae	樟科	<i>Neolitsea aciculata</i> (Blume) Koidz. var. <i>aciculata</i>	銳葉新木薑子			
3068400	雙子葉植物	Lauraceae	樟科	<i>Neolitsea aciculata</i> (Blume) Koidz. var. <i>variabilissima</i> (Hayata) J. C. Liao	變葉新木薑子	Endemic(Boufford et al., 2003)	特有	
3068500	雙子葉植物	Lauraceae	樟科	<i>Neolitsea acuminatissima</i> (Hayata) Kanehira & Sasaki	高山新木薑子;漸尖葉新木薑子	Endemic(Boufford et al., 2003)	特有	
3068600	雙子葉植物	Lauraceae	樟科	<i>Neolitsea konishii</i> (Hayata) Kanehira & Sasaki	五掌楠			
3068700	雙子葉植物	Lauraceae	樟科	<i>Neolitsea parvigemma</i> (Hayata) Koidz.	小芽新木薑子	3(Boufford et al., 2003)	特有	
3068800	雙子葉植物	Lauraceae	樟科	<i>Phoebe formosana</i> (Hayata) Hayata	台灣雅楠			
3068900	雙子葉植物	Lauraceae	樟科	<i>Sassafras randaiense</i> (Hayata) Rehder	台灣檫樹	3(Boufford et al., 2003);VU(呂,1996)	特有	
3069000	雙子葉植物	Loganiaceae	馬錢科	<i>Buddleia asiatica</i> Lour.	楊波;駁骨丹			
3069100	雙子葉植物	Loganiaceae	馬錢科	<i>Gardneria multiflora</i> Makino	多花蓬萊葛			
3069200	雙子葉植物	Loranthaceae	桑寄生科	<i>Korthalsella japonica</i> (Thunb.) Engl.	檜葉寄生			
3069300	雙子葉植物	Loranthaceae	桑寄生科	<i>Loranthus kaoi</i> (J. M. Chao) H. S. Kiu	高氏桑寄生;高氏檜寄生	3(Boufford et al., 2003)	特有	
3069400	雙子葉植物	Loranthaceae	桑寄生科	<i>Taxillus liquidambaricolus</i> (Hayata) Hosok	大葉桑寄生;大葉檜寄生;大葉楓寄生	Endemic(Boufford et al., 2003)	特有	
3069500	雙子葉植物	Loranthaceae	桑寄生科	<i>Taxillus lonicericifolius</i> (Hayata) S. T. Chiu	忍冬葉桑寄生	Endemic(Boufford et al., 2003)	特有	
3069600	雙子葉植物	Loranthaceae	桑寄生科	<i>Taxillus matsudae</i> (Hayata) Danser	松寄生	Endemic(Boufford et al., 2003)	特有	

排序碼	類別	FAMILY	科名	SPECIES	中文名	保育等級	特有種	栽培或歸化
3069700	雙子葉植物	Loranthaceae	桑寄生科	Taxillus rhododendricolius (Hayata) S. T. Chiu	杜鵑桑寄生	Endemic(Boufford et al., 2003)	特有	
3069800	雙子葉植物	Loranthaceae	桑寄生科	Viscum alniformosanae Hayata	台灣槲寄生	Endemic(Boufford et al., 2003)	特有	
3069900	雙子葉植物	Loranthaceae	桑寄生科	Viscum articulatum Burm f.	桐櫟柿寄生			
3070000	雙子葉植物	Lythraceae	千屈菜科	Cuphea cartagenensis (Jacq.) Macbride	克非亞草			歸化
3070100	雙子葉植物	Lythraceae	千屈菜科	Cuphea hyssopifolia H. B. K.	細葉雪茄花			栽培
3070200	雙子葉植物	Lythraceae	千屈菜科	Lagerstroemia subcostata Koehne	九芎			
3070300	雙子葉植物	Magnoliaceae	木蘭科	Michelia compressa (Maxim.) Sargent	烏心石			
3070400	雙子葉植物	Malpighiaceae	黃褥花科	Hiptage benghalensis (L.) Kurz.	猿尾藤			
3070500	雙子葉植物	Malvaceae	錦葵科	Althaea rosea Cav.	蜀葵			栽培
3070600	雙子葉植物	Malvaceae	錦葵科	Hibiscus rosa-sinensis L.	朱槿			栽培
3070700	雙子葉植物	Malvaceae	錦葵科	Hibiscus taiwanensis S. Y. Hu	山芙蓉	Endemic(Boufford et al., 2003)	特有	
3070800	雙子葉植物	Malvaceae	錦葵科	Malva neglecta Wall.	圓葉錦葵			
3070900	雙子葉植物	Malvaceae	錦葵科	Malva sinensis Cav.	華錦葵			歸化
3071000	雙子葉植物	Malvaceae	錦葵科	Sida cordifolia L.	圓葉金午時花			
3071100	雙子葉植物	Malvaceae	錦葵科	Sida rhombifolia L.	金午時花			
3071200	雙子葉植物	Malvaceae	錦葵科	Urena lobata L.	野棉花			
3071300	雙子葉植物	Melastomataceae	野牡丹科	Barthea barthei (Hance) Krass	深山野牡丹			
3071400	雙子葉植物	Melastomataceae	野牡丹科	Blastus cochinchinensis Lour.	柏拉木			
3071500	雙子葉植物	Melastomataceae	野牡丹科	Bredia oldhamii Hook. f.	金石榴	Endemic(Boufford et al., 2003)	特有	
3071600	雙子葉植物	Melastomataceae	野牡丹科	Bredia hirsuta Blume var. rotundifolia (Y. C. Liu & C. H. Ou) S. F. Huang & T. C. Huang	圓葉布勒德藤	3(Boufford et al., 2003);EN(呂等,2000)	特有	
3071700	雙子葉植物	Melastomataceae	野牡丹科	Bredia hirsuta Blume var. scandens Ito & Matsumura	布勒德藤	Endemic(Boufford et al., 2003)	特有	
3071800	雙子葉植物	Melastomataceae	野牡丹科	Melastoma candidum D. Don	野牡丹			
3071900	雙子葉植物	Melastomataceae	野牡丹科	Pachycentria formosana Hayata	台灣厚距花;紅果野牡丹	Endemic(Boufford et al., 2003)	特有	
3072000	雙子葉植物	Melastomataceae	野牡丹科	Sarcopyramis napalensis Wall. var. bodinieri (H. Lév. & Vaniot) H. Lév.	肉穗野牡丹			

排序碼	類別	FAMILY	科名	SPECIES	中文名	保育等級	特有種	栽培或歸化
3072100	雙子葉植物	Melastomataceae	野牡丹科	<i>Sarcopyramis napalensis</i> Wall. var. <i>delicata</i> (C. B. Rob.) S. F. Huang & T. C. Huang	東方肉穗野牡丹			
3072200	雙子葉植物	Meliaceae	楝科	<i>Aglaia odorata</i> Lour.	樹蘭			栽培
3072300	雙子葉植物	Meliaceae	楝科	<i>Melia azedarach</i> L.	楝;苦楝			
3072400	雙子葉植物	Meliaceae	楝科	<i>Toona sinensis</i> (Juss.) M. Roem.	香椿			栽培
3072500	雙子葉植物	Menispermaceae	防己科	<i>Cocculus orbiculatus</i> (L.) DC.	木防己			
3072600	雙子葉植物	Menispermaceae	防己科	<i>Cyclea gracillima</i> Diels	土防己	Endemic(Boufford et al., 2003)	特有	
3072700	雙子葉植物	Menispermaceae	防己科	<i>Cyclea ochiaiana</i> (Yamamoto) S. F. Huang & T. C. Huang	台灣土防己	Endemic(Boufford et al., 2003)	特有	
3072800	雙子葉植物	Menispermaceae	防己科	<i>Pericampylus formosanus</i> Diels	蓬萊藤;細圓藤			
3072900	雙子葉植物	Menispermaceae	防己科	<i>Stephania japonica</i> (Thunb.) Miers	千金藤			
3073000	雙子葉植物	Moraceae	桑科	<i>Artocarpus heterophyllus</i> Lam.	波羅蜜			栽培
3073100	雙子葉植物	Moraceae	桑科	<i>Broussonetia kazinoki</i> Siebold	小構樹			
3073200	雙子葉植物	Moraceae	桑科	<i>Broussonetia papyrifera</i> (L.) L'Hérit. ex Vent.	構樹			
3073300	雙子葉植物	Moraceae	桑科	<i>Ficus erecta</i> Thunb. var. <i>beeheyana</i> (Hook. & Arn.) King	牛乳榕;牛奶榕			
3073400	雙子葉植物	Moraceae	桑科	<i>Ficus fistulosa</i> Reinw. ex Blume	豬母乳;水同木;大有樹			
3073500	雙子葉植物	Moraceae	桑科	<i>Ficus formosana</i> Maxim. f. <i>formosana</i>	天仙果;台灣天仙果;台灣榕			
3073600	雙子葉植物	Moraceae	桑科	<i>Ficus formosana</i> Maxim. f. <i>shimadae</i> Hayata	細葉天仙果			
3073700	雙子葉植物	Moraceae	桑科	<i>Ficus irisana</i> Elmer	澀葉榕			
3073800	雙子葉植物	Moraceae	桑科	<i>Ficus microcarpa</i> L. f. var. <i>microcarpa</i>	榕樹;正榕			
3073900	雙子葉植物	Moraceae	桑科	<i>Ficus nervosa</i> Heyne ex Roth	九重吹;九丁榕;脈葉榕			
3074000	雙子葉植物	Moraceae	桑科	<i>Ficus pumila</i> L. var. <i>awkeotsang</i> (Makino) Corner	愛玉子			
3074100	雙子葉植物	Moraceae	桑科	<i>Ficus pumila</i> L. var. <i>pumila</i>	薜荔	Endemic(Boufford et al., 2003)	特有	
3074200	雙子葉植物	Moraceae	桑科	<i>Ficus sarmentosa</i> Buch.-Ham. ex Sm. var. <i>henryi</i> (King ex Oliv.) Corner	阿里山珍珠蓮;珍珠蓮;崖石榴			
3074300	雙子葉植物	Moraceae	桑科	<i>Ficus superba</i> (Miq.) Miq. var. <i>japonica</i> Miq.	雀榕;鳥榕			
3074400	雙子葉植物	Moraceae	桑科	<i>Ficus variegata</i> Blume var. <i>garciae</i> (Elm.) Corner	幹花榕			
3074500	雙子葉植物	Moraceae	桑科	<i>Humulus scandens</i> (Lour.) Merr.	葎草			



排序碼	類別	FAMILY	科名	SPECIES	中文名	保育等級	特有種	栽培或歸化
3074600	雙子葉植物	Moraceae	桑科	<i>Maclura cochinchinensis</i> (Lour.) Corner	柘樹;台灣柘樹;凹頭畏芝			
3074700	雙子葉植物	Moraceae	桑科	<i>Malaisia scandens</i> (Lour.) Planch.	盤龍木;馬來藤			
3074800	雙子葉植物	Moraceae	桑科	<i>Morus alba</i> L.	桑樹			栽培
3074900	雙子葉植物	Moraceae	桑科	<i>Morus australis</i> Poir.	小桑樹;小葉桑			
3075000	雙子葉植物	Myricaceae	楊梅科	<i>Myrica rubra</i> (Lour.) Siebold & Zucc.	楊梅;銳葉楊梅			
3075100	雙子葉植物	Myrsinaceae	紫金牛科	<i>Ardisia brevicaulis</i> Diels	屯鹿紫金牛;短莖紫金牛			
3075200	雙子葉植物	Myrsinaceae	紫金牛科	<i>Ardisia chinensis</i> Benth.	華紫金牛			
3075300	雙子葉植物	Myrsinaceae	紫金牛科	<i>Ardisia cornudentata</i> Mez subsp. <i>morrisonensis</i> (Hayata) Y. P. Yang	玉山紫金牛	Endemic(Boufford et al., 2003)	特有	
3075400	雙子葉植物	Myrsinaceae	紫金牛科	<i>Ardisia crenata</i> Sims	硃砂根			
3075500	雙子葉植物	Myrsinaceae	紫金牛科	<i>Ardisia japonica</i> (Hornsted) Blume	紫金牛			
3075600	雙子葉植物	Myrsinaceae	紫金牛科	<i>Ardisia maclurei</i> Merr.	麥氏紫金牛			
3075700	雙子葉植物	Myrsinaceae	紫金牛科	<i>Ardisia pusilla</i> A. DC.	輪葉紫金牛			
3075800	雙子葉植物	Myrsinaceae	紫金牛科	<i>Ardisia quinqueгона</i> Blume	小葉樹杞			
3075900	雙子葉植物	Myrsinaceae	紫金牛科	<i>Ardisia sieboldii</i> Miq.	樹杞			
3076000	雙子葉植物	Myrsinaceae	紫金牛科	<i>Ardisia violacea</i> (T. Suzuki) W. Z. Fang & K. Yao	裡堇紫金牛	4(Boufford et al., 2003)	特有	
3076100	雙子葉植物	Myrsinaceae	紫金牛科	<i>Ardisia virens</i> Kurz	黑星紫金牛			
3076200	雙子葉植物	Myrsinaceae	紫金牛科	<i>Embelia laeta</i> (L.) Mez var. <i>papilligera</i> (Nakai) Walker	藤毛木槲;藤木槲	Endemic(Boufford et al., 2003)	特有	
3076300	雙子葉植物	Myrsinaceae	紫金牛科	<i>Embelia lenticellata</i> Hayata	賽山椒	Endemic(Boufford et al., 2003)	特有	
3076400	雙子葉植物	Myrsinaceae	紫金牛科	<i>Embelia rudis</i> Hand.-Mazz.	野山椒			
3076500	雙子葉植物	Myrsinaceae	紫金牛科	<i>Maesa japonica</i> (Thunb.) Moritzi ex Zoll.	山桂花;日本山桂花;杜莖山			
3076600	雙子葉植物	Myrsinaceae	紫金牛科	<i>Maesa perlaria</i> (Lour.) Merr. var. <i>formosana</i> (Mez) Y. P. Yang	台灣山桂花;鯽魚膽			
3076700	雙子葉植物	Myrsinaceae	紫金牛科	<i>Myrsine africana</i> L.	小葉鐵仔			
3076800	雙子葉植物	Myrsinaceae	紫金牛科	<i>Myrsine seguinii</i> H. Lév.	大明橘			
3076900	雙子葉植物	Myrsinaceae	紫金牛科	<i>Myrsine stolonifera</i> (Koidz.) Walker	蔓竹杞			
3077000	雙子葉植物	Myrtaceae	桃金娘科	<i>Eucalyptus citriodora</i> Hook.	檸檬桉			栽培
3077100	雙子葉植物	Myrtaceae	桃金娘科	<i>Rhodomyrtus tomentosa</i> (Ait.) Hassk.	桃金娘			原生栽培

排序碼	類別	FAMILY	科名	SPECIES	中文名	保育等級	特有種	栽培或歸化
3077200	雙子葉植物	Myrtaceae	桃金娘科	<i>Syzygium buxifolium</i> Hook. & Arn.	小葉赤楠			
3077300	雙子葉植物	Myrtaceae	桃金娘科	<i>Syzygium formosanum</i> (Hayata) Mori	台灣赤楠	Endemic(Boufford et al., 2003)	特有	
3077400	雙子葉植物	Nelumbonaceae	蓮科	<i>Nelumbo nucifera</i> Gaertn.	荷花			栽培
3077500	雙子葉植物	Nyctaginaceae	紫茉莉科	<i>Mirabilis jalapa</i> L.	紫茉莉			歸化
3077600	雙子葉植物	Nyssaceae	珙桐科	<i>Camptotheca acuminata</i> Decne.	喜樹			栽培
3077700	雙子葉植物	Oleaceae	木犀科	<i>Fraxinus griffithii</i> C. B. Clarke	白雞油;台灣白蠟樹			
3077800	雙子葉植物	Oleaceae	木犀科	<i>Fraxinus insularis</i> Hemsl.	台灣欖			
3077900	雙子葉植物	Oleaceae	木犀科	<i>Jasminum lanceolarium</i> Roxb.	披針葉茉莉花			
3078000	雙子葉植物	Oleaceae	木犀科	<i>Jasminum mesnyi</i> Hance	雲南黃馨			栽培
3078100	雙子葉植物	Oleaceae	木犀科	<i>Jasminum nervosum</i> Lour.	山素英			
3078200	雙子葉植物	Oleaceae	木犀科	<i>Jasminum sambac</i> (L.) Ait.	茉莉花			栽培
3078300	雙子葉植物	Oleaceae	木犀科	<i>Jasminum urophyllum</i> Hemsl.	川素馨;尾葉山素英			
3078400	雙子葉植物	Oleaceae	木犀科	<i>Ligustrum liukiense</i> Koidz.	日本女貞			
3078500	雙子葉植物	Oleaceae	木犀科	<i>Ligustrum morrisonense</i> Kanehira & Sasaki	玉山女貞	3(Boufford et al., 2003)	特有	
3078600	雙子葉植物	Oleaceae	木犀科	<i>Ligustrum ovalifolium</i> Hassk cv. 'Aureum'	斑葉女貞			栽培
3078700	雙子葉植物	Oleaceae	木犀科	<i>Ligustrum pricei</i> Hayata	阿里山女貞			
3078800	雙子葉植物	Oleaceae	木犀科	<i>Ligustrum sinense</i> Lour.	小實女貞			
3078900	雙子葉植物	Oleaceae	木犀科	<i>Osmanthus enervis</i> Masamune & Mori	無脈木犀	Endemic(Boufford et al., 2003)	特有	
3079000	雙子葉植物	Oleaceae	木犀科	<i>Osmanthus fragrans</i> Lour.	桂花;木犀			栽培
3079100	雙子葉植物	Oleaceae	木犀科	<i>Osmanthus heterophyllus</i> (Don) Green var. <i>bibracteatus</i> (Hayata) Green	異葉木犀;刺格			
3079200	雙子葉植物	Oleaceae	木犀科	<i>Osmanthus kaoi</i> (T. S. Liu & J. C. Liao) S. Y. Lu	高氏木犀	Endemic(Boufford et al., 2003)	特有	
3079300	雙子葉植物	Oleaceae	木犀科	<i>Osmanthus lanceolatus</i> Hayata	銳葉木犀	Endemic(Boufford et al., 2003)	特有	
3079400	雙子葉植物	Oleaceae	木犀科	<i>Osmanthus matsumuranus</i> Hayata	大葉木犀			
3079500	雙子葉植物	Onagraceae	柳葉菜科	<i>Circaea alpina</i> L. subsp. <i>imaicola</i> (Asch. & Mag.) Kitamura	高山露珠草			
3079600	雙子葉植物	Onagraceae	柳葉菜科	<i>Circaea cordata</i> Royle	心葉露珠草			

排序碼	類別	FAMILY	科名	SPECIES	中文名	保育等級	特有種	栽培或歸化
3079700	雙子葉植物	Onagraceae	柳葉菜科	<i>Circaea erubescens</i> Franch. & Sav.	台灣露珠草			
3079800	雙子葉植物	Onagraceae	柳葉菜科	<i>Epilobium amurense</i> Hausskn.	黑龍江柳葉菜			
3079900	雙子葉植物	Onagraceae	柳葉菜科	<i>Epilobium brevifolium</i> D. Don subsp. <i>trichoneurum</i> (Hausskn.) P. H. Raven	短葉柳葉菜			
3080000	雙子葉植物	Onagraceae	柳葉菜科	<i>Epilobium nankotaizanense</i> Yamamoto	南湖柳葉菜	3(Boufford et al., 2003)	特有	
3080100	雙子葉植物	Onagraceae	柳葉菜科	<i>Epilobium platystigmatosum</i> C. B. Rob.	闊柱柳葉菜			
3080200	雙子葉植物	Onagraceae	柳葉菜科	<i>Epilobium taiwanianum</i> C. J. Chen, Hoch & P. H. Raven	台灣柳葉菜	4(Boufford et al., 2003)	特有	
3080300	雙子葉植物	Onagraceae	柳葉菜科	<i>Oenothera biennis</i> L.	月見草			歸化
3080400	雙子葉植物	Onagraceae	柳葉菜科	<i>Oenothera glazioviana</i> Micheli	黃花月見草;北美月見草			
3080500	雙子葉植物	Onagraceae	柳葉菜科	<i>Oenothera laciniata</i> J. Hill	裂葉月見草			歸化
3080600	雙子葉植物	Onagraceae	柳葉菜科	<i>Oenothera stricta</i> Ledeb. ex Link	待宵草			歸化
3080700	雙子葉植物	Onagraceae	柳葉菜科	<i>Oenothera tetraptera</i> Cav.	四翅月見草;月見草			歸化
3080800	雙子葉植物	Orobanchaceae	列當科	<i>Boschniakia himalaica</i> Hooker & Thomson	丁座草;川上氏肉苜蓿			
3080900	雙子葉植物	Orobanchaceae	列當科	<i>Orobanche coerulescens</i> Stephan	列當			
3081000	雙子葉植物	Oxalidaceae	酢漿草科;酢醬草科	<i>Averrhoa carambola</i> L.	楊桃;洋桃			栽培
3081100	雙子葉植物	Oxalidaceae	酢漿草科;酢醬草科	<i>Oxalis acetocella</i> L. subsp. <i>taemoni</i> (Yamamoto) S. F. Huang & T. C. Huang	大霸尖山酢漿草;大霸尖山酢醬草	3(Boufford et al., 2003)	特有	
3081200	雙子葉植物	Oxalidaceae	酢漿草科;酢醬草科	<i>Oxalis acetosella</i> L. subsp. <i>griffithii</i> (Edgew. & Hook. f.) H. Hara var. <i>formosana</i> S. F. Huang & T. C. Huang	台灣山酢漿草;山酢漿草;台灣山酢醬草;山酢醬草			
3081300	雙子葉植物	Oxalidaceae	酢漿草科;酢醬草科	<i>Oxalis corniculata</i> L.	酢漿草;酢醬草			
3081400	雙子葉植物	Oxalidaceae	酢漿草科;酢醬草科	<i>Oxalis corymbosa</i> DC.	紫花酢漿草;紫花酢醬草			
3081500	雙子葉植物	Papaveraceae	罌粟科	<i>Macleaya cordata</i> (Willd.) R. Br.	博落迴	VU(呂&郭,1997)		
3081600	雙子葉植物	Passifloraceae	西番蓮科	<i>Passiflora edulis</i> Sims	西番蓮;百香果			歸化
3081700	雙子葉植物	Passifloraceae	西番蓮科	<i>Passiflora suberosa</i> L.	三角葉西番蓮			歸化
3081800	雙子葉植物	Phytolaccaceae	商陸科	<i>Phytolacca americana</i> L.	美洲商陸;商陸			
3081900	雙子葉植物	Phytolaccaceae	商陸科	<i>Phytolacca japonica</i> Makino	日本商陸;台灣商陸			
3082000	雙子葉植物	Piperaceae	胡椒科	<i>Peperomia japonica</i> Makino	椒草			

排序碼	類別	FAMILY	科名	SPECIES	中文名	保育等級	特有種	栽培或歸化
3082100	雙子葉植物	Piperaceae	胡椒科	Peperomia nakaharae Hayata	山椒草	Endemic(Boufford et al., 2003)	特有	
3082200	雙子葉植物	Piperaceae	胡椒科	Peperomia reflexa (L. f.) A. Dietr.	小椒草			
3082300	雙子葉植物	Piperaceae	胡椒科	Piper kadsura (Choisy) Ohwi	風藤			
3082400	雙子葉植物	Piperaceae	胡椒科	Piper sintenense Hatus.	薄葉風藤	Endemic(Boufford et al., 2003)	特有	
3082500	雙子葉植物	Piperaceae	胡椒科	Piper taiwanense T. T. Lin & S. Y. Lu	台灣荖藤	Endemic(Boufford et al., 2003)	特有	
3082600	雙子葉植物	Pittosporaceae	海桐科	Pittosporum daphniphyloides Hayata	大葉海桐;楠葉海桐	3(Boufford et al., 2003)	特有	
3082700	雙子葉植物	Pittosporaceae	海桐科	Pittosporum illicoides Makino var. angustifolium T. C. Huang ex S. Y. Lu	細葉疏果海桐			
3082800	雙子葉植物	Pittosporaceae	海桐科	Pittosporum illicoides Makino var. illicoides	疏果海桐			
3082900	雙子葉植物	Pittosporaceae	海桐科	Pittosporum pentandrum (Blanco) Merr.	七里香;台灣海桐			原生栽培
3083000	雙子葉植物	Pittosporaceae	海桐科	Pittosporum tobira W. T. Aiton	海桐			原生栽培
3083100	雙子葉植物	Plantaginaceae	車前草科	Plantago asiatica L.	車前草			
3083200	雙子葉植物	Plantaginaceae	車前草科	Plantago major L.	大車前草			
3083300	雙子葉植物	Plantaginaceae	車前草科	Plantago virginica L.	毛車前草			歸化
3083400	雙子葉植物	Polygalaceae	遠志科	Polygala japonica Houtt.	瓜子金			
3083500	雙子葉植物	Polygalaceae	遠志科	Polygala tatarinowii Regel	小扁豆			
3083600	雙子葉植物	Polygonaceae	蓼科	Polygonum chinense L.	火炭母草;清飯藤			
3083700	雙子葉植物	Polygonaceae	蓼科	Polygonum cuspidatum Siebold & Zucc.	虎杖			
3083800	雙子葉植物	Polygonaceae	蓼科	Polygonum filicaule Wall. ex Meisn.	高山蓼			
3083900	雙子葉植物	Polygonaceae	蓼科	Polygonum glabrum Willd.	紅辣蓼			
3084000	雙子葉植物	Polygonaceae	蓼科	Polygonum lapathifolium L.	早苗蓼			
3084100	雙子葉植物	Polygonaceae	蓼科	Polygonum longisetum De Bruyn	睫穗蓼			
3084200	雙子葉植物	Polygonaceae	蓼科	Polygonum multiflorum Thunb. var. hypoleucum (Ohwi) T. S. Liu, S. S. Ying & M. J. Lai	台灣何首烏	Endemic(Boufford et al., 2003)	特有	
3084300	雙子葉植物	Polygonaceae	蓼科	Polygonum nepalense Meisn.	尼泊爾蓼;野蕎麥			
3084400	雙子葉植物	Polygonaceae	蓼科	Polygonum posumbu Buch.-Ham. ex D. Don	花蓼;馬蓼			
3084500	雙子葉植物	Polygonaceae	蓼科	Polygonum pubescens Blume	腺花毛蓼;八字蓼			

排序碼	類別	FAMILY	科名	SPECIES	中文名	保育等級	特有種	栽培或歸化
3084600	雙子葉植物	Polygonaceae	蓼科	<i>Polygonum runcinatum</i> Buch.-Ham. ex D. Don	玉山蓼;散血丹			
3084700	雙子葉植物	Polygonaceae	蓼科	<i>Polygonum sagittatum</i> L.	箭葉蓼			
3084800	雙子葉植物	Polygonaceae	蓼科	<i>Polygonum thunbergii</i> Siebold & Zucc.	戟葉蓼			
3084900	雙子葉植物	Polygonaceae	蓼科	<i>Rumex acetosa</i> L.	酸模			歸化
3085000	雙子葉植物	Polygonaceae	蓼科	<i>Rumex acetosella</i> L.	小酸模			
3085100	雙子葉植物	Polygonaceae	蓼科	<i>Rumex crispus</i> L. var. <i>japonicus</i> (Houtt.) Makino	羊蹄			歸化
3085200	雙子葉植物	Polygonaceae	蓼科	<i>Rumex obtusifolius</i> L.	大羊蹄			歸化
3085300	雙子葉植物	Portulacaceae	馬齒莧科	<i>Portulaca oleracea</i> L.	馬齒莧			
3085400	雙子葉植物	Primulaceae	報春花科;櫻草科	<i>Lysimachia ardisioides</i> Masamune	台灣排香	Endemic(Boufford et al., 2003)	特有	
3085500	雙子葉植物	Primulaceae	報春花科;櫻草科	<i>Lysimachia capillipes</i> Hemsl.	排香草			
3085600	雙子葉植物	Primulaceae	報春花科;櫻草科	<i>Lysimachia congestiflora</i> Hemsl.	台灣珍珠菜			
3085700	雙子葉植物	Primulaceae	報春花科;櫻草科	<i>Lysimachia decurrens</i> G. Forst.	異葉珍珠菜			
3085800	雙子葉植物	Primulaceae	報春花科;櫻草科	<i>Lysimachia fortunei</i> Maxim.	星宿菜			
3085900	雙子葉植物	Primulaceae	報春花科;櫻草科	<i>Primula miyabeana</i> T. Itô & Kawakami	玉山櫻草	Endemic(Boufford et al., 2003)	特有	
3086000	雙子葉植物	Proteaceae	山龍眼科	<i>Helicia cochichinensis</i> Lour.	紅葉樹			
3086100	雙子葉植物	Proteaceae	山龍眼科	<i>Helicia formosana</i> Hemsl.	山龍眼;台灣山龍眼			
3086200	雙子葉植物	Proteaceae	山龍眼科	<i>Helicia rengetiensis</i> Masamune	蓮花池山龍眼;倒卵葉山龍眼	Endemic(Boufford et al., 2003)	特有	
3086300	雙子葉植物	Punicaceae	安石榴科	<i>Punica granatum</i> L.	安石榴			栽培
3086400	雙子葉植物	Pyrolaceae	鹿蹄草科	<i>Cheilotheca humilis</i> (D. Don) H. Keng	水晶蘭			
3086500	雙子葉植物	Pyrolaceae	鹿蹄草科	<i>Cheilotheca macrocarpa</i> (Andres) Y. L. Chou	阿里山水晶蘭			
3086600	雙子葉植物	Pyrolaceae	鹿蹄草科	<i>Chimaphila japonica</i> Miq.	日本愛冬葉			
3086700	雙子葉植物	Pyrolaceae	鹿蹄草科	<i>Chimaphila monticola</i> Andres	台灣愛冬葉			
3086800	雙子葉植物	Pyrolaceae	鹿蹄草科	<i>Monotropa hypopitys</i> L.	錫杖花	nt(呂&牟,1999)		
3086900	雙子葉植物	Pyrolaceae	鹿蹄草科	<i>Monotropa uniflora</i> (L.) A. Gray	單花錫杖花;台灣錫杖花			

排序碼	類別	FAMILY	科名	SPECIES	中文名	保育等級	特有種	栽培或歸化
3087000	雙子葉植物	Pyrolaceae	鹿蹄草科	<i>Pyrola alboreticulata</i> Hayata	斑紋鹿蹄草	Endemic(Boufford et al., 2003)	特有	
3087100	雙子葉植物	Pyrolaceae	鹿蹄草科	<i>Pyrola japonica</i> Klenze ex Alef.	日本鹿蹄草			
3087200	雙子葉植物	Pyrolaceae	鹿蹄草科	<i>Pyrola morrisonensis</i> (Hayata) Hayata	玉山鹿蹄草	Endemic(Boufford et al., 2003)	特有	
3087300	雙子葉植物	Rafflesiaceae	大花草科	<i>Mitrastemon kawasaskii</i> Hayata	台灣奴草	3(Boufford et al., 2003)	特有	
3087400	雙子葉植物	Ranunculaceae	毛茛科	<i>Aconitum fukutomei</i> Hayata var. <i>formosanum</i> (Tamura) T. T. A. Yang & T. C. Huang	蔓烏頭	3(Boufford et al., 2003)	特有	
3087500	雙子葉植物	Ranunculaceae	毛茛科	<i>Aconitum fukutomei</i> Hayata var. <i>fukutomei</i>	台灣烏頭;奇萊烏頭;高山烏頭	Endemic(Boufford et al., 2003)	特有	
3087600	雙子葉植物	Ranunculaceae	毛茛科	<i>Anemone stolonifera</i> Maxim.	匍枝銀蓮花;三花銀蓮花			
3087700	雙子葉植物	Ranunculaceae	毛茛科	<i>Anemone vitifolia</i> Buch.-Ham. ex DC.	小白頭翁			
3087800	雙子葉植物	Ranunculaceae	毛茛科	<i>Clematis chinensis</i> Osbeck	威靈仙			
3087900	雙子葉植物	Ranunculaceae	毛茛科	<i>Clematis crassifolia</i> Benth.	厚葉鐵線蓮			
3088000	雙子葉植物	Ranunculaceae	毛茛科	<i>Clematis formosana</i> Kuntze	台灣鐵線蓮	3(Boufford et al., 2003)	特有	
3088100	雙子葉植物	Ranunculaceae	毛茛科	<i>Clematis gouriana</i> Roxb. ex DC. subsp. <i>lishanensis</i> T. T. A. Yang & T. C. Huang	梨山小囊衣藤	Endemic(Boufford et al., 2003)	特有	
3088200	雙子葉植物	Ranunculaceae	毛茛科	<i>Clematis grata</i> Wall.	串鼻龍			
3088300	雙子葉植物	Ranunculaceae	毛茛科	<i>Clematis henryi</i> Oliv. var. <i>henryi</i>	亨利氏鐵線蓮;薄單葉鐵線蓮;單葉鐵線蓮			
3088400	雙子葉植物	Ranunculaceae	毛茛科	<i>Clematis henryi</i> Oliv. var. <i>morii</i> (Hayata) T. T. A. Yang & T. C. Huang	森氏鐵線蓮	Endemic(Boufford et al., 2003)	特有	
3088500	雙子葉植物	Ranunculaceae	毛茛科	<i>Clematis lasiantha</i> Maxim.	小木通			
3088600	雙子葉植物	Ranunculaceae	毛茛科	<i>Clematis leschenaultiana</i> DC.	銹毛鐵線蓮			
3088700	雙子葉植物	Ranunculaceae	毛茛科	<i>Clematis meyeniana</i> Walp.	麥氏鐵線蓮;毛柱鐵線蓮			
3088800	雙子葉植物	Ranunculaceae	毛茛科	<i>Clematis montana</i> Buch.-Ham ex DC.	繡球藤;高山繡球藤			
3088900	雙子葉植物	Ranunculaceae	毛茛科	<i>Clematis parviloba</i> Gard. ex Champ. subsp. <i>bartlettii</i> (Yamam.) T. T. A. Yang & T. C. Huang	巴氏鐵線蓮;大牡丹藤	3(Boufford et al., 2003)	特有	
3089000	雙子葉植物	Ranunculaceae	毛茛科	<i>Clematis tashiroi</i> Maxim.	田代氏鐵線蓮;琉球鐵線蓮			
3089100	雙子葉植物	Ranunculaceae	毛茛科	<i>Clematis tsugetorum</i> Ohwi	高山鐵線蓮	3(Boufford et al., 2003)	特有	
3089200	雙子葉植物	Ranunculaceae	毛茛科	<i>Clematis uncinata</i> Champ. ex Benth. var. <i>uncinata</i>	柱果鐵線蓮;三葉鐵線蓮			

排序碼	類別	FAMILY	科名	SPECIES	中文名	保育等級	特有種	栽培或歸化
3089300	雙子葉植物	Ranunculaceae	毛茛科	<i>Clematis uncinata</i> Champ. ex Benth. var. <i>okinawensis</i> (Ohwi) Ohwi	毛果鐵線蓮			
3089400	雙子葉植物	Ranunculaceae	毛茛科	<i>Coptis quinquefolia</i> Miq.	五葉黃連;掌葉黃連			
3089500	雙子葉植物	Ranunculaceae	毛茛科	<i>Dichocarpum adiantifolium</i> (Hook. f. & Thoms.) W. T. Wang & Hsiao	鐵線蕨葉人字果;阿里山白銀草			
3089600	雙子葉植物	Ranunculaceae	毛茛科	<i>Eriocapitella vitifolia</i> (Buch.-Ham.) Nakai	小白頭翁			
3089700	雙子葉植物	Ranunculaceae	毛茛科	<i>Ranunculus cantoniensis</i> DC.	水辣椒			
3089800	雙子葉植物	Ranunculaceae	毛茛科	<i>Ranunculus cheirophyllus</i> Hayata	掌葉毛茛	Endemic(Boufford et al., 2003)	特有	
3089900	雙子葉植物	Ranunculaceae	毛茛科	<i>Ranunculus formosa-montanus</i> Ohwi	蓬萊毛茛;疏花毛茛	Endemic(Boufford et al., 2003)	特有	
3090000	雙子葉植物	Ranunculaceae	毛茛科	<i>Ranunculus japonicus</i> Thunb.	毛茛			
3090100	雙子葉植物	Ranunculaceae	毛茛科	<i>Ranunculus junipericolus</i> Ohwi	檜林毛茛;高山毛茛	Endemic(Boufford et al., 2003)	特有	
3090200	雙子葉植物	Ranunculaceae	毛茛科	<i>Ranunculus morii</i> (Yamamoto) Ohwi	森氏毛茛;長柄毛茛	1(Boufford et al., 2003)	特有	
3090300	雙子葉植物	Ranunculaceae	毛茛科	<i>Ranunculus taisanensis</i> Hayata	鹿場毛茛	4(Boufford et al., 2003)	特有	
3090400	雙子葉植物	Ranunculaceae	毛茛科	<i>Thalictrum myriophyllum</i> Ohwi	密葉唐松草	3(Boufford et al., 2003)	特有	
3090500	雙子葉植物	Ranunculaceae	毛茛科	<i>Thalictrum rubescens</i> Ohwi	南湖唐松草	3(Boufford et al., 2003)	特有	
3090600	雙子葉植物	Ranunculaceae	毛茛科	<i>Thalictrum sessile</i> Hayata	玉山唐松草	3(Boufford et al., 2003)	特有	
3090700	雙子葉植物	Ranunculaceae	毛茛科	<i>Thalictrum urbaini</i> Hayata var. <i>urbaini</i>	傅氏唐松草;台灣唐松草	Endemic(Boufford et al., 2003)	特有	
3090800	雙子葉植物	Ranunculaceae	毛茛科	<i>Trollius taihasenzanensis</i> Masamune	台灣金蓮花;金梅草	3(Boufford et al., 2003)	特有	
3090900	雙子葉植物	Rhamnaceae	鼠李科	<i>Berchemia formosana</i> C. K. Schneider	台灣黃鱧藤			
3091000	雙子葉植物	Rhamnaceae	鼠李科	<i>Berchemia lineata</i> (L.) DC.	小葉黃鱧藤			
3091100	雙子葉植物	Rhamnaceae	鼠李科	<i>Rhamnus chingshuiensis</i> T. Shimizu var. <i>tashanensis</i> Y. C. Liu & C. M. Wang	塔山鼠李	Endemic(Boufford et al., 2003)	特有	
3091200	雙子葉植物	Rhamnaceae	鼠李科	<i>Rhamnus crenata</i> Siebold & Zucc.	鈍齒鼠李			
3091300	雙子葉植物	Rhamnaceae	鼠李科	<i>Rhamnus formosana</i> Matsum.	桶鉤藤;台灣鼠李	Endemic(Boufford et al., 2003)	特有	
3091400	雙子葉植物	Rhamnaceae	鼠李科	<i>Rhamnus kanagusuki</i> Makino	變葉鼠李			

排序碼	類別	FAMILY	科名	SPECIES	中文名	保育等級	特有種	栽培或歸化
3091500	雙子葉植物	Rhamnaceae	鼠李科	<i>Rhamnus nakaharae</i> (Hayata) Hayata	中原氏鼠李	Endemic(Boufford et al., 2003)	特有	
3091600	雙子葉植物	Rhamnaceae	鼠李科	<i>Rhamnus parvifolia</i> Bunge	小葉鼠李			
3091700	雙子葉植物	Rhamnaceae	鼠李科	<i>Rhamnus pilushanensis</i> Y. C. Liu & C. M. Wang	畢祿山鼠李	Endemic(Boufford et al., 2003)	特有	
3091800	雙子葉植物	Rhamnaceae	鼠李科	<i>Sageretia randaiensis</i> Hayata	巒大雀梅藤	Endemic(Boufford et al., 2003)	特有	
3091900	雙子葉植物	Rhamnaceae	鼠李科	<i>Sageretia thea</i> (Osbeck) M. C. Johnst. var. <i>thea</i>	雀梅藤			
3092000	雙子葉植物	Rosaceae	薔薇科	<i>Agrimonia pilosa</i> Ledeb.	龍牙草			
3092100	雙子葉植物	Rosaceae	薔薇科	<i>Cotoneaster konishii</i> Hayata	台灣鋪地蜈蚣;小西氏栒子	Endemic(Boufford et al., 2003)	特有	
3092200	雙子葉植物	Rosaceae	薔薇科	<i>Cotoneaster morrisonensis</i> Hayata	玉山鋪地蜈蚣	Endemic(Boufford et al., 2003)	特有	
3092300	雙子葉植物	Rosaceae	薔薇科	<i>Cotoneaster rokujodaisanensis</i> Hayata	樂山鋪地蜈蚣	Endemic	特有	DD(本研究)
3092400	雙子葉植物	Rosaceae	薔薇科	<i>Duchesnea chrysantha</i> (Zoll. & Mor.) Miq.	台灣蛇莓			
3092500	雙子葉植物	Rosaceae	薔薇科	<i>Duchesnea indica</i> (Andr.) Focke	蛇莓			歸化
3092600	雙子葉植物	Rosaceae	薔薇科	<i>Eriobotrya deflexa</i> (Hemsl.) Nakai	山枇杷;台灣枇杷	Endemic(Boufford et al., 2003)	特有	
3092700	雙子葉植物	Rosaceae	薔薇科	<i>Eriobotrya japonica</i> Lindl.	枇杷			栽培
3092800	雙子葉植物	Rosaceae	薔薇科	<i>Filipendula kiraishiensis</i> Hayata	台灣蚊子草	3(Boufford et al., 2003)	特有	
3092900	雙子葉植物	Rosaceae	薔薇科	<i>Fragaria ananassa</i> Duch.	草莓			栽培
3093000	雙子葉植物	Rosaceae	薔薇科	<i>Fragaria hayatae</i> Makino	台灣草莓;;早田氏草莓	Endemic(Boufford et al., 2003)	特有	
3093100	雙子葉植物	Rosaceae	薔薇科	<i>Malus doumeri</i> (Bois.) Chev.	台灣蘋果			
3093200	雙子葉植物	Rosaceae	薔薇科	<i>Malus sylvestris</i> Mill.	蘋果			栽培
3093300	雙子葉植物	Rosaceae	薔薇科	<i>Photinia niitakayamensis</i> Hayata	玉山假沙梨			
3093400	雙子葉植物	Rosaceae	薔薇科	<i>Photinia serratifolia</i> (Desf.) Kalkman var. <i>serratifolia</i>	石楠			
3093500	雙子葉植物	Rosaceae	薔薇科	<i>Photinia serratifolia</i> (Desf.) Kalkman var. <i>ardisifolia</i> (Hayata) H. Ohashi	台東石楠	3(Boufford et al., 2003)	特有	
3093600	雙子葉植物	Rosaceae	薔薇科	<i>Photinia serratifolia</i> (Desf.) Kalkman var. <i>lasiopetala</i> (Hayata) H. Ohashi	毛瓣石楠	2(Boufford et al., 2003)	特有	
3093700	雙子葉植物	Rosaceae	薔薇科	<i>Potentilla chinensis</i> Ser.	委陵菜			
3093800	雙子葉植物	Rosaceae	薔薇科	<i>Potentilla discolor</i> Bunge	翻白草			



排序碼	類別	FAMILY	科名	SPECIES	中文名	保育等級	特有種	栽培或歸化
3093900	雙子葉植物	Rosaceae	薔薇科	Potentilla leuconota D. Don	玉山金梅			
3094000	雙子葉植物	Rosaceae	薔薇科	Potentilla matsumurae Th. Wolf. var. pilosa Koidz.	高山翻白草;森氏委陵菜	Endemic(Boufford et al., 2003)	特有	
3094100	雙子葉植物	Rosaceae	薔薇科	Potentilla tugitakensis Masamune	雪山翻白草	3(Boufford et al., 2003)	特有	
3094200	雙子葉植物	Rosaceae	薔薇科	Pourthiaea beauverdiana (C. K. Schneider) Hatus. var. notabilis (Rehder & Wilson) Hatus.	台灣老葉兒樹;華石楠			
3094300	雙子葉植物	Rosaceae	薔薇科	Pourthiaea lucida Decne.	台灣石楠	Endemic(Boufford et al., 2003)	特有	
3094400	雙子葉植物	Rosaceae	薔薇科	Prinsepia scandens Hayata	假皂莢;扁核木	Endemic(Boufford et al., 2003)	特有	
3094500	雙子葉植物	Rosaceae	薔薇科	Prunus buergeriana Miq.	布氏稠李;高山小白櫻			
3094600	雙子葉植物	Rosaceae	薔薇科	Prunus campanulata Maxim.	山櫻花			
3094700	雙子葉植物	Rosaceae	薔薇科	Prunus japonica Thunb.	郁李			栽培
3094800	雙子葉植物	Rosaceae	薔薇科	Prunus mume (Siebold) Siebold & Zucc.	梅			栽培
3094900	雙子葉植物	Rosaceae	薔薇科	Prunus obtusata Koehne	台灣稠李;塔山櫻	VU(呂等,1998)		
3095000	雙子葉植物	Rosaceae	薔薇科	Prunus persica (L.) Batsch	桃;水蜜桃			栽培
3095100	雙子葉植物	Rosaceae	薔薇科	Prunus phaeosticta (Hance) Maxim. var. ilicifolia Yamamo	冬青葉桃仁			
3095200	雙子葉植物	Rosaceae	薔薇科	Prunus phaeosticta (Hance) Maxim. var. phaeosticta	墨點櫻桃;黑星櫻			
3095300	雙子葉植物	Rosaceae	薔薇科	Prunus salicina Lindl.	李			栽培
3095400	雙子葉植物	Rosaceae	薔薇科	Prunus spinulosa Siebold & Zucc.	刺葉桂櫻	VU(呂等,2000)		
3095500	雙子葉植物	Rosaceae	薔薇科	Prunus taiwaniana Hayata	霧社山櫻花	Endemic(Boufford et al., 2003)	特有	
3095600	雙子葉植物	Rosaceae	薔薇科	Prunus transarisanensis Hayata	阿里山櫻;太平山櫻花	4(Boufford et al., 2003);nt(呂&郭,1997)	特有	
3095700	雙子葉植物	Rosaceae	薔薇科	Prunus zippeliana Miq.	黃土樹			
3095800	雙子葉植物	Rosaceae	薔薇科	Pyrus communis L.	西洋梨			栽培
3095900	雙子葉植物	Rosaceae	薔薇科	Pyrus serotina Rehder	梨			栽培
3096000	雙子葉植物	Rosaceae	薔薇科	Rhaphiolepis indica Lindl. var. tashiroi Hayata ex Matsumura & Hayata	石斑木;田代氏石斑木	Endemic(Boufford et al., 2003)	特有	
3096100	雙子葉植物	Rosaceae	薔薇科	Rosa bracteata Wendl. var. bracteata.	琉球野薔薇			
3096200	雙子葉植物	Rosaceae	薔薇科	Rosa cymosa Tratt.	小果薔薇			

排序碼	類別	FAMILY	科名	SPECIES	中文名	保育等級	特有種	栽培或歸化
3096300	雙子葉植物	Rosaceae	薔薇科	<i>Rosa luciae</i> Franch. & Rochebr. ex Crepin var. <i>luciae</i>	光葉薔薇			
3096400	雙子葉植物	Rosaceae	薔薇科	<i>Rosa luciae</i> Franch. & Rochebr. ex Crepin var. <i>rosea</i> H. L. Li	台灣光葉薔薇	4(Boufford et al., 2003)	特有	
3096500	雙子葉植物	Rosaceae	薔薇科	<i>Rosa multifolia</i> Thunb. var. <i>formosana</i> Cardot	台灣野薔薇	Endemic(Boufford et al., 2003)	特有	
3096600	雙子葉植物	Rosaceae	薔薇科	<i>Rosa pricei</i> Hayata	太魯閣薔薇	4(Boufford et al., 2003)	特有	
3096700	雙子葉植物	Rosaceae	薔薇科	<i>Rosa rugosa</i> Thunb.	玫瑰			栽培
3096800	雙子葉植物	Rosaceae	薔薇科	<i>Rosa sambucina</i> Koidz.	山薔薇			
3096900	雙子葉植物	Rosaceae	薔薇科	<i>Rosa sericea</i> Lindl. var. <i>morrisonensis</i> (Hayata) Masamune	玉山野薔薇;玉山薔薇	3(Boufford et al., 2003)	特有	
3097000	雙子葉植物	Rosaceae	薔薇科	<i>Rosa taiwanensis</i> Nakai	小金櫻	Endemic(Boufford et al., 2003)	特有	
3097100	雙子葉植物	Rosaceae	薔薇科	<i>Rosa transmorrisonensis</i> Hayata	高山薔薇			
3097200	雙子葉植物	Rosaceae	薔薇科	<i>Rubus alceifolius</i> Poirlet	羽萼懸鉤子			
3097300	雙子葉植物	Rosaceae	薔薇科	<i>Rubus alnifoliolatus</i> H. Lév.	椴葉懸鉤子			
3097400	雙子葉植物	Rosaceae	薔薇科	<i>Rubus buergeri</i> Miq.	寒莓			
3097500	雙子葉植物	Rosaceae	薔薇科	<i>Rubus corchorifolius</i> L. f.	變葉懸鉤子			
3097600	雙子葉植物	Rosaceae	薔薇科	<i>Rubus croceacanthus</i> H. Lév. var. <i>croceacanthus</i>	虎婆刺;薄瓣懸鉤子			
3097700	雙子葉植物	Rosaceae	薔薇科	<i>Rubus formosensis</i> Kuntze	台灣懸鉤子			
3097800	雙子葉植物	Rosaceae	薔薇科	<i>Rubus fraxinifoliolus</i> Hayata	椴葉懸鉤子	Endemic(Boufford et al., 2003)	特有	
3097900	雙子葉植物	Rosaceae	薔薇科	<i>Rubus ivcanus</i> Liu & Yang	白毛懸鉤子			
3098000	雙子葉植物	Rosaceae	薔薇科	<i>Rubus kawakamii</i> Hayata	桑葉懸鉤子;川上氏懸鉤子	Endemic(Boufford et al., 2003)	特有	
3098100	雙子葉植物	Rosaceae	薔薇科	<i>Rubus lambertianus</i> Ser. ex DC.	高粱泡			
3098200	雙子葉植物	Rosaceae	薔薇科	<i>Rubus liui</i> Y. P. Yang & S. Y. Lu	柳氏懸鉤子	3(Boufford et al., 2003);VU(呂&郭,1997)	特有	
3098300	雙子葉植物	Rosaceae	薔薇科	<i>Rubus mesogaeus</i> Focke	裡白懸鉤子			
3098400	雙子葉植物	Rosaceae	薔薇科	<i>Rubus morii</i> Hayata	尾葉懸鉤子	Endemic(Boufford et al., 2003)	特有	
3098500	雙子葉植物	Rosaceae	薔薇科	<i>Rubus niveus</i> Thunb.	白絨懸鉤子			

排序碼	類別	FAMILY	科名	SPECIES	中文名	保育等級	特有種	栽培或歸化
3098600	雙子葉植物	Rosaceae	薔薇科	Rubus parvialiiifolius Hayata	小栲葉懸鉤子;蔥葉懸鉤子	Endemic(Boufford et al., 2003)	特有	
3098700	雙子葉植物	Rosaceae	薔薇科	Rubus parvifolius L.	紅梅消			
3098800	雙子葉植物	Rosaceae	薔薇科	Rubus pectinellus Maxim.	刺萼寒莓			
3098900	雙子葉植物	Rosaceae	薔薇科	Rubus pungens Camb. var. oldhamii (Miq.) Maxim.	毛刺懸鉤子	Endemic(Boufford et al., 2003)	特有	
3099000	雙子葉植物	Rosaceae	薔薇科	Rubus pungens Camb. var. pungens	刺懸鉤子;單花懸鉤子			
3099100	雙子葉植物	Rosaceae	薔薇科	Rubus pyrifolius Sm.	梨葉懸鉤子			
3099200	雙子葉植物	Rosaceae	薔薇科	Rubus rolfei Vidal	高山懸鉤子;玉山懸鉤子			
3099300	雙子葉植物	Rosaceae	薔薇科	Rubus rosifolius Sm.	刺莓;腺斑懸鉤子			
3099400	雙子葉植物	Rosaceae	薔薇科	Rubus sumatranus Miq.	紅腺懸鉤子;腺萼懸鉤子			
3099500	雙子葉植物	Rosaceae	薔薇科	Rubus swinhoei Hance	斯氏懸鉤子			
3099600	雙子葉植物	Rosaceae	薔薇科	Rubus taitoensis Hayata var. aculeatiflorus (Hayata) H. Ohashi & C. F. Hsieh	刺花懸鉤子;刺萼懸鉤子	Endemic(Boufford et al., 2003)	特有	
3099700	雙子葉植物	Rosaceae	薔薇科	Rubus taitoensis Hayata var. taitoensis	台東刺花懸鉤子;台東懸鉤子	Endemic(Boufford et al., 2003)	特有	
3099800	雙子葉植物	Rosaceae	薔薇科	Rubus taiwanicola Koidz. & Ohwi	台灣莓	Endemic(Boufford et al., 2003)	特有	
3099900	雙子葉植物	Rosaceae	薔薇科	Rubus trianthus Focke	苦懸鉤子			
3100000	雙子葉植物	Rosaceae	薔薇科	Rubus wallichianus Wight & Arnott	鬼懸鉤子			
3100100	雙子葉植物	Rosaceae	薔薇科	Sibbaldia procumbens L.	五蕊莓			
3100200	雙子葉植物	Rosaceae	薔薇科	Sorbus randaiensis (Hayata) Koidz.	巒大花楸	Endemic(Boufford et al., 2003)	特有	
3100300	雙子葉植物	Rosaceae	薔薇科	Spiraea cantoniensis Lour.	麻葉繡線菊			栽培
3100400	雙子葉植物	Rosaceae	薔薇科	Spiraea formosana Hayata	台灣繡線菊	Endemic(Boufford et al., 2003)	特有	
3100500	雙子葉植物	Rosaceae	薔薇科	Spiraea hayatana H. L. Li	假繡線菊	3(Boufford et al., 2003)	特有	
3100600	雙子葉植物	Rosaceae	薔薇科	Spiraea morrisonicola Hayata	玉山繡線菊	Endemic(Boufford et al., 2003)	特有	
3100700	雙子葉植物	Rosaceae	薔薇科	Spiraea prunifolia Siebold & Zucc. var. pseudoprunifolia (Hayata) H. L. Li	笑靨花			
3100800	雙子葉植物	Rosaceae	薔薇科	Stephanandra incisa (Thunb.) Zabel	冠蕊木	VU(呂等,1998)		
3100900	雙子葉植物	Rubiaceae	茜草科	Cephalanthus naucleoides DC.	風箱樹	EW(呂&牟,1997)		原生栽培

排序碼	類別	FAMILY	科名	SPECIES	中文名	保育等級	特有種	栽培或歸化
3101000	雙子葉植物	Rubiaceae	茜草科	<i>Coptosapelta diffusa</i> (Champ. ex Benth.) Steenis	瓢箪藤			
3101100	雙子葉植物	Rubiaceae	茜草科	<i>Damnacanthus angustifolius</i> Hayata	無刺伏牛花;細葉虎刺	Endemic(Boufford et al., 2003)	特有	
3101200	雙子葉植物	Rubiaceae	茜草科	<i>Damnacanthus indicus</i> Gaertn.	伏牛花			
3101300	雙子葉植物	Rubiaceae	茜草科	<i>Galium echinocarpum</i> Hayata	刺果豬殃殃	Endemic(Boufford et al., 2003)	特有	
3101400	雙子葉植物	Rubiaceae	茜草科	<i>Galium formosense</i> Ohwi	圓葉豬殃殃	Endemic(Boufford et al., 2003)	特有	
3101500	雙子葉植物	Rubiaceae	茜草科	<i>Galium morii</i> Hayata	森氏豬殃殃	3(Boufford et al., 2003)	特有	
3101600	雙子葉植物	Rubiaceae	茜草科	<i>Galium nankotaizanum</i> Ohwi	南湖大山豬殃殃;高山豬殃殃	3(Boufford et al., 2003);nt(呂&奎,1999)	特有	
3101700	雙子葉植物	Rubiaceae	茜草科	<i>Galium spurium</i> L. f. <i>vaillantii</i> (DC.) R. J. Moore	豬殃殃			
3101800	雙子葉植物	Rubiaceae	茜草科	<i>Galium taiwanense</i> Masam.	台灣豬殃殃	3(Boufford et al., 2003)	特有	
3101900	雙子葉植物	Rubiaceae	茜草科	<i>Gardenia jasminoides</i> Ellis	山黃梔			
3102000	雙子葉植物	Rubiaceae	茜草科	<i>Ixora x williamsii</i> Hort. cv. Sunkist	矮仙丹			栽培
3102100	雙子葉植物	Rubiaceae	茜草科	<i>Lasianthus appressihirtus</i> Simizu	密毛雞屎樹	Endemic(Boufford et al., 2003)	特有	
3102200	雙子葉植物	Rubiaceae	茜草科	<i>Lasianthus curtisii</i> King & Gamble	柯氏雞屎樹			
3102300	雙子葉植物	Rubiaceae	茜草科	<i>Lasianthus fordii</i> Hance	琉球雞屎樹			
3102400	雙子葉植物	Rubiaceae	茜草科	<i>Lasianthus japonicus</i> Miq. var. <i>japonicus</i>	日本雞屎樹			
3102500	雙子葉植物	Rubiaceae	茜草科	<i>Lasianthus microstachys</i> Hayata	薄葉雞屎樹	Endemic(Boufford et al., 2003)	特有	
3102600	雙子葉植物	Rubiaceae	茜草科	<i>Lasianthus obliquinervis</i> Merr.	雞屎樹			
3102700	雙子葉植物	Rubiaceae	茜草科	<i>Lasianthus wallichii</i> Wight	圓葉雞屎樹			
3102800	雙子葉植物	Rubiaceae	茜草科	<i>Morinda parvifolia</i> Bartl.	紅珠藤			
3102900	雙子葉植物	Rubiaceae	茜草科	<i>Morinda umbellata</i> L.	羊角藤;傘花藤			
3103000	雙子葉植物	Rubiaceae	茜草科	<i>Mussaenda pubescens</i> Ait. f.	毛玉葉金花;玉葉金花			
3103100	雙子葉植物	Rubiaceae	茜草科	<i>Nertera grandense</i> (Mutis ex L. f.) Druce	紅果深柱夢草;台灣深柱夢草			
3103200	雙子葉植物	Rubiaceae	茜草科	<i>Nertera nigricarpa</i> Hayata	黑果深柱夢草		特有	
3103300	雙子葉植物	Rubiaceae	茜草科	<i>Ophiorrhiza japonica</i> Blume	蛇根草			

排序碼	類別	FAMILY	科名	SPECIES	中文名	保育等級	特有種	栽培或歸化
3103400	雙子葉植物	Rubiaceae	茜草科	<i>Ophiorrhiza pumila</i> Champ. ex Benth.	白花蛇根草			
3103500	雙子葉植物	Rubiaceae	茜草科	<i>Paederia cavaleriei</i> H. Lévl.	毛雞屎藤			
3103600	雙子葉植物	Rubiaceae	茜草科	<i>Paederia foetida</i> L.	雞屎藤			
3103700	雙子葉植物	Rubiaceae	茜草科	<i>Psychotria rubra</i> (Lour.) Poir.	九節木			
3103800	雙子葉植物	Rubiaceae	茜草科	<i>Psychotria serpens</i> L.	拎壁龍			
3103900	雙子葉植物	Rubiaceae	茜草科	<i>Randia cochinchinensis</i> (Lour.) Merr.	茜草樹			
3104000	雙子葉植物	Rubiaceae	茜草科	<i>Rubia akane</i> Nakai	紅藤仔草			
3104100	雙子葉植物	Rubiaceae	茜草科	<i>Rubia lanceolata</i> Hayata	金劍草	Endemic(Boufford et al., 2003)	特有	
3104200	雙子葉植物	Rubiaceae	茜草科	<i>Rubia linii</i> C. L. Chao	林氏茜草	Endemic(Boufford et al., 2003)	特有	
3104300	雙子葉植物	Rubiaceae	茜草科	<i>Tricalysia dubia</i> (Lindl.) Ohwi	狗骨仔			
3104400	雙子葉植物	Rubiaceae	茜草科	<i>Wendlandia formosana</i> Cowan	水金京			
3104500	雙子葉植物	Rubiaceae	茜草科	<i>Wendlandia uvariifolia</i> Hance	水錦樹			
3104600	雙子葉植物	Rutaceae	芸香科	<i>Boenninghausenia albiflora</i> Rechb.	臭節草			
3104700	雙子葉植物	Rutaceae	芸香科	<i>Citrus depressa</i> Hayata	台灣檸檬			
3104800	雙子葉植物	Rutaceae	芸香科	<i>Citrus grandis</i> Osbeck	柚			栽培
3104900	雙子葉植物	Rutaceae	芸香科	<i>Citrus reticulata</i> Blanco	柑橘			栽培
3105000	雙子葉植物	Rutaceae	芸香科	<i>Melicope pteleifolia</i> (Champ. ex Benth.) T. Hartley	三腳蟹			
3105100	雙子葉植物	Rutaceae	芸香科	<i>Murraya euchrestifolia</i> Hayata	山黃皮;山豆葉月橘	Endemic(Boufford et al., 2003)	特有	
3105200	雙子葉植物	Rutaceae	芸香科	<i>Murraya paniculata</i> (L.) Jack.	月橘;七里香			
3105300	雙子葉植物	Rutaceae	芸香科	<i>Phellodendron amurense</i> Rupr. var. <i>wilsonii</i> (Hayata & Kaneh.) C. E. Chang	台灣黃蘗	3(Boufford et al., 2003);EN(呂等,1998)	特有	
3105400	雙子葉植物	Rutaceae	芸香科	<i>Skimmia japonica</i> Thunb. subsp. <i>distincte-venulosa</i> (Hayata) T. C. Ho var. <i>distincte-venulosa</i>	阿里山茵芋;深紅茵芋;顯脈茵芋	Endemic(Boufford et al., 2003)	特有	
3105500	雙子葉植物	Rutaceae	芸香科	<i>Skimmia japonica</i> Thunb. subsp. <i>distincte-venulosa</i> (Hayata) T. C. Ho var. <i>orthoclada</i> (Hayata) T. C. Ho	台灣茵芋		特有	
3105600	雙子葉植物	Rutaceae	芸香科	<i>Tetradium glabrifolium</i> (Champ. ex Benth.) T. Hartley	賊仔樹;臭辣樹			
3105700	雙子葉植物	Rutaceae	芸香科	<i>Tetradium ruticarpum</i> (A. Juss.) T. Hartley	吳茱萸			

排序碼	類別	FAMILY	科名	SPECIES	中文名	保育等級	特有種	栽培或歸化
3105800	雙子葉植物	Rutaceae	芸香科	Toddalia asiatica (L.) Lam.	飛龍掌血;小葉黃肉樹			
3105900	雙子葉植物	Rutaceae	芸香科	Zanthoxylum ailanthoides Siebold & Zucc.	食茱萸;紅刺蔥			
3106000	雙子葉植物	Rutaceae	芸香科	Zanthoxylum nitidum (Roxb.) DC.	雙面刺;崖椒			
3106100	雙子葉植物	Rutaceae	芸香科	Zanthoxylum scandens Blume	藤花椒;藤崖椒			
3106200	雙子葉植物	Rutaceae	芸香科	Zanthoxylum simulans Hance	刺花椒			
3106300	雙子葉植物	Sabiaceae	清風藤科	Meliosma callicarpaefolia Hayata	紫珠葉泡花樹	3(Boufford et al., 2003)	特有	
3106400	雙子葉植物	Sabiaceae	清風藤科	Meliosma rhoifolia Maxim.	山豬肉			
3106500	雙子葉植物	Sabiaceae	清風藤科	Meliosma squimulata Hance	綠樟			
3106600	雙子葉植物	Sabiaceae	清風藤科	Sabia transarisanensis Hayata	阿里山清風藤	Endemic(Boufford et al., 2003)	特有	
3106700	雙子葉植物	Salicaceae	楊柳科	Salix babylonica L.	垂柳			栽培
3106800	雙子葉植物	Salicaceae	楊柳科	Salix fulvopubescens Hayata	褐毛柳	Endemic(Boufford et al., 2003)	特有	
3106900	雙子葉植物	Salicaceae	楊柳科	Salix okamotoana Koidz.	關山嶺柳;高雄柳	1(Boufford et al., 2003)	特有	
3107000	雙子葉植物	Salicaceae	楊柳科	Salix taiwanalpina Kimura var. takasagoalpina (Koidz.) S. S. Ying	高山柳	3(Boufford et al., 2003)	特有	
3107100	雙子葉植物	Salicaceae	楊柳科	Salix warburgii Seemen	水柳	Endemic(Boufford et al., 2003)	特有	
3107200	雙子葉植物	Sapindaceae	無患子科	Dimocarpus longans Lour.	龍眼			栽培
3107300	雙子葉植物	Sapindaceae	無患子科	Dodonea viscosa (L.) Jacq.	車桑子			
3107400	雙子葉植物	Sapindaceae	無患子科	Koelreuteria henryi Dummer	臺灣欒樹	Endemic(Boufford et al., 2003)	特有	
3107500	雙子葉植物	Sapindaceae	無患子科	Litchi chinensis Sonner.	荔枝			栽培
3107600	雙子葉植物	Sapindaceae	無患子科	Sapindus mukorossi Gaerth.	無患子			
3107700	雙子葉植物	Saururaceae	三白草科	Houttuynia cordata Thunb.	魚腥草;蕺菜			
3107800	雙子葉植物	Saururaceae	三白草科	Saururus chinensis (Lour.) Baill.	三白草			
3107900	雙子葉植物	Saxifragaceae	虎耳草科	Astilbe longicarpa (Hayata) Hayata	落新婦	Endemic(Boufford et al., 2003)	特有	
3108000	雙子葉植物	Saxifragaceae	虎耳草科	Astilbe macroflora Hayata	阿里山落新婦;大花落新婦	Endemic(Boufford et al., 2003)	特有	
3108100	雙子葉植物	Saxifragaceae	虎耳草科	Chrysosplenium delavayi Franch.	青貓兒眼睛草	nt(呂&郭,1997)		

排序碼	類別	FAMILY	科名	SPECIES	中文名	保育等級	特有種	栽培或歸化
3108200	雙子葉植物	Saxifragaceae	虎耳草科	<i>Chrysosplenium hebetatum</i> Ohwi	大武貓兒眼睛草	3(Boufford et al., 2003)	特有	
3108300	雙子葉植物	Saxifragaceae	虎耳草科	<i>Chrysosplenium lanuginosum</i> Hook. f. & Thomson var. <i>formosanum</i> (Hayata) H. Hara	台灣貓兒眼睛草	Endemic(Boufford et al., 2003)	特有	
3108400	雙子葉植物	Saxifragaceae	虎耳草科	<i>Deutzia cordatula</i> H. L. Li	心基葉溲疏	3(Boufford et al., 2003)	特有	
3108500	雙子葉植物	Saxifragaceae	虎耳草科	<i>Deutzia pulchra</i> Vidal	大葉溲疏			
3108600	雙子葉植物	Saxifragaceae	虎耳草科	<i>Deutzia taiwanensis</i> (Maxim.) C. K. Schneider	台灣溲疏	Endemic(Boufford et al., 2003)	特有	
3108700	雙子葉植物	Saxifragaceae	虎耳草科	<i>Hydrangea angustipetala</i> Hayata	狹瓣八仙花	Endemic(Boufford et al., 2003)	特有	
3108800	雙子葉植物	Saxifragaceae	虎耳草科	<i>Hydrangea anomala</i> D. Don	藤繡球			
3108900	雙子葉植物	Saxifragaceae	虎耳草科	<i>Hydrangea aspera</i> D. Don	高山藤繡球			
3109000	雙子葉植物	Saxifragaceae	虎耳草科	<i>Hydrangea chinensis</i> Maxim.	華八仙			
3109100	雙子葉植物	Saxifragaceae	虎耳草科	<i>Hydrangea integrifolia</i> Hayata ex Matsumura & Hayata	大枝掛繡球			
3109200	雙子葉植物	Saxifragaceae	虎耳草科	<i>Hydrangea longifolia</i> Hayata	長葉繡球	Endemic(Boufford et al., 2003)	特有	
3109300	雙子葉植物	Saxifragaceae	虎耳草科	<i>Hydrangea macrophylla</i> (Thunb.) Ser.	繡球花			栽培
3109400	雙子葉植物	Saxifragaceae	虎耳草科	<i>Hydrangea paniculata</i> Siebold	水亞木			
3109500	雙子葉植物	Saxifragaceae	虎耳草科	<i>Itea oldhamii</i> C. K. Schneider	鼠刺			
3109600	雙子葉植物	Saxifragaceae	虎耳草科	<i>Itea parviflora</i> Hemsl.	小花鼠刺	Endemic(Boufford et al., 2003)	特有	
3109700	雙子葉植物	Saxifragaceae	虎耳草科	<i>Mitella formosana</i> (Hayata) Masamune	台灣噴噴草	Endemic(Boufford et al., 2003)	特有	
3109800	雙子葉植物	Saxifragaceae	虎耳草科	<i>Parnassia palustris</i> L.	梅花草			
3109900	雙子葉植物	Saxifragaceae	虎耳草科	<i>Pileostegia viburnoides</i> Hook. f. & Thomson	青棉花;阿里山青棉花			
3110000	雙子葉植物	Saxifragaceae	虎耳草科	<i>Ribes formosanum</i> Hayata	台灣茶藨子	Endemic(Boufford et al., 2003)	特有	
3110100	雙子葉植物	Saxifragaceae	虎耳草科	<i>Saxifraga stolonifera</i> Meerb.	虎耳草			
3110200	雙子葉植物	Saxifragaceae	虎耳草科	<i>Schizophragma integrifolium</i> Oliv. var. <i>fauriei</i> (Hayata) Hayata	圓葉鑽地風	Endemic(Boufford et al., 2003)	特有	
3110300	雙子葉植物	Schisandraceae	五味子科	<i>Kadsura japonica</i> (L.) Dunal	南五味子			
3110400	雙子葉植物	Schisandraceae	五味子科	<i>Schisandra arisanensis</i> Hayata	阿里山北五味子;北五味子	Endemic(Boufford et al., 2003)	特有	

排序碼	類別	FAMILY	科名	SPECIES	中文名	保育等級	特有種	栽培或歸化
3110500	雙子葉植物	Scrophulariaceae	玄參科	<i>Antirrhinum majus</i> L.	金魚草			栽培
3110600	雙子葉植物	Scrophulariaceae	玄參科	<i>Digitalis purpurea</i> L.	毛地黃			歸化
3110700	雙子葉植物	Scrophulariaceae	玄參科	<i>Ellisiophyllum pinnatum</i> (Wall. ex Benth.) Makino	海螺菊;羽葉幌菊			
3110800	雙子葉植物	Scrophulariaceae	玄參科	<i>Euphrasia nankotaizanensis</i> Yamamoto	南湖碎雪草	3(Boufford et al., 2003);nt(呂&牟,1999)	特有	
3110900	雙子葉植物	Scrophulariaceae	玄參科	<i>Euphrasia transmorrisonensis</i> Hayata	玉山小米草;雙脈碎雪草;能高碎雪草	Endemic(Boufford et al., 2003)	特有	
3111000	雙子葉植物	Scrophulariaceae	玄參科	<i>Hemiphragma heterophyllum</i> Wall.	腰只花草;異葉紅珠			
3111100	雙子葉植物	Scrophulariaceae	玄參科	<i>Mazus alpinus</i> Masamune	高山通泉草	Endemic(Boufford et al., 2003)	特有	
3111200	雙子葉植物	Scrophulariaceae	玄參科	<i>Mazus delavayi</i> Bonati	阿里山通泉草			
3111300	雙子葉植物	Scrophulariaceae	玄參科	<i>Mazus pumilus</i> (Burm. f.) Steenis	通泉草			
3111400	雙子葉植物	Scrophulariaceae	玄參科	<i>Mimulus tenellus</i> Bunge var. <i>japonica</i> (Miq.) Hand.-Mazz.	尼泊爾溝酸漿			
3111500	雙子葉植物	Scrophulariaceae	玄參科	<i>Paulownia kawakamii</i> Ito	白桐	EN(呂&牟,1999)		
3111600	雙子葉植物	Scrophulariaceae	玄參科	<i>Paulownia</i> × <i>taiwaniana</i> T. W. Hu & H. J. Chang	台灣泡桐	EW(呂&牟,1999)		
3111700	雙子葉植物	Scrophulariaceae	玄參科	<i>Pedicularis ikomai</i> Sasaki	高山馬先蒿;馬先蒿			
3111800	雙子葉植物	Scrophulariaceae	玄參科	<i>Pedicularis verticillata</i> L.	馬先蒿;玉山蒿草;南湖大山蒿草			
3111900	雙子葉植物	Scrophulariaceae	玄參科	<i>Phtheirospermum japonicum</i> (Thunb.) Kanitz	日本松蒿			
3112000	雙子葉植物	Scrophulariaceae	玄參科	<i>Scrophularia yoshimurae</i> Yamazaki	雙鋸齒玄參	Endemic(Boufford et al., 2003)	特有	
3112100	雙子葉植物	Scrophulariaceae	玄參科	<i>Torenia concolor</i> Lindl.	倒地蜈蚣			
3112200	雙子葉植物	Scrophulariaceae	玄參科	<i>Torenia fournieri</i> Lind.	夏堇			栽培
3112300	雙子葉植物	Scrophulariaceae	玄參科	<i>Veronica didyma</i> Tenore	婆婆納			
3112400	雙子葉植物	Scrophulariaceae	玄參科	<i>Veronica linariaefolia</i> Pallas ex Link.	追風草			
3112500	雙子葉植物	Scrophulariaceae	玄參科	<i>Veronica morrisonicola</i> Hayata	玉山水苦蕒	Endemic(Boufford et al., 2003)	特有	
3112600	雙子葉植物	Scrophulariaceae	玄參科	<i>Veronica oligosperma</i> Hayata	貧子水苦蕒	Endemic(Boufford et al., 2003)	特有	
3112700	雙子葉植物	Scrophulariaceae	玄參科	<i>Veronica persica</i> Poir.	阿拉伯婆婆納;台北水苦蕒			歸化
3112800	雙子葉植物	Scrophulariaceae	玄參科	<i>Veronica taiwanica</i> Yamaz.	台灣水苦蕒	3(Boufford et al., 2003)	特有	



排序碼	類別	FAMILY	科名	SPECIES	中文名	保育等級	特有種	栽培或歸化
3112900	雙子葉植物	Scrophulariaceae	玄參科	<i>Veronica undulata</i> Wall.	水苦蕒			
3113000	雙子葉植物	Scrophulariaceae	玄參科	<i>Veronicastrum kitamurae</i> (Ohwi) Yamazaki	高山腹水草	4(Boufford et al., 2003)	特有	
3113100	雙子葉植物	Simarubaceae	苦木科	<i>Ailanthus altissima</i> (Miller) Swingle var. <i>tanakae</i> (Hayata) Sasaki	臭椿	3(Boufford et al., 2003)	特有	
3113200	雙子葉植物	Solanaceae	茄科	<i>Capsicum annuum</i> L.	辣椒			栽培
3113300	雙子葉植物	Solanaceae	茄科	<i>Cyphomandra betacea</i> (Cav.) Sendt.	樹番茄			歸化
3113400	雙子葉植物	Solanaceae	茄科	<i>Datura metel</i> L.	曼陀羅			栽培
3113500	雙子葉植物	Solanaceae	茄科	<i>Lycianthes biflorum</i> (Lour.) Bitter	雙花龍葵;紅絲線			
3113600	雙子葉植物	Solanaceae	茄科	<i>Lycianthes lysimachioides</i> (Wall.) Bitter	蔓茄			
3113700	雙子葉植物	Solanaceae	茄科	<i>Lycium chinense</i> Mill.	枸杞			栽培
3113800	雙子葉植物	Solanaceae	茄科	<i>Nicotiana tabacum</i> L.	煙草			栽培歸化
3113900	雙子葉植物	Solanaceae	茄科	<i>Physalis angulata</i> L.	燈籠草			
3114000	雙子葉植物	Solanaceae	茄科	<i>Solanum americanum</i> Miller	光果龍葵			歸化
3114100	雙子葉植物	Solanaceae	茄科	<i>Solanum diphyllum</i> L.	瑪瑙珠			歸化
3114200	雙子葉植物	Solanaceae	茄科	<i>Solanum lyratum</i> Thunb.	白英			
3114300	雙子葉植物	Solanaceae	茄科	<i>Solanum nigrum</i> L.	龍葵			
3114400	雙子葉植物	Solanaceae	茄科	<i>Solanum peikuoensis</i> S. S. Ying	白狗大山茄	Endemic(Boufford et al., 2003)	特有	
3114500	雙子葉植物	Solanaceae	茄科	<i>Solanum pittosporifolium</i> Hemsl.	玉山茄			
3114600	雙子葉植物	Solanaceae	茄科	<i>Solanum pseudocarpicum</i> L.	珊瑚櫻;玉珊瑚			歸化
3114700	雙子葉植物	Solanaceae	茄科	<i>Solanum tuberosum</i> L.	馬鈴薯			栽培
3114800	雙子葉植物	Solanaceae	茄科	<i>Tubocapsicum anomalum</i> (Franch. & Sav.) Makino	龍珠			
3114900	雙子葉植物	Sphenocleaceae	密穗桔梗科	<i>Sphenoclea zeylanica</i> Gaertn.	尖瓣花			
3115000	雙子葉植物	Stachyuraceae	旌節花科	<i>Stachyurus himalaicus</i> Hook. f. & Thomson ex Benth.	通條木			
3115100	雙子葉植物	Staphyleaceae	省沽油科	<i>Turpinia formosana</i> Nakai	山香圓;台灣山香圓	Endemic(Boufford et al., 2003)	特有	
3115200	雙子葉植物	Staphyleaceae	省沽油科	<i>Turpinia ternata</i> Nakai	三葉山香圓			
3115300	雙子葉植物	Sterculiaceae	梧桐科	<i>Firmiana simplex</i> (L.) W. F. Wight.	梧桐			
3115400	雙子葉植物	Styracaceae	安息香科	<i>Alniphyllum pterospermum</i> Matsumura	假赤楊;翼子赤楊葉			

排序碼	類別	FAMILY	科名	SPECIES	中文名	保育等級	特有種	栽培或歸化
3115500	雙子葉植物	Styracaceae	安息香科	<i>Styrax formosana</i> Matsumura	烏皮九芎	Endemic(Boufford et al., 2003)	特有	
3115600	雙子葉植物	Styracaceae	安息香科	<i>Styrax suberifolia</i> Hook. & Arn.	紅皮			
3115700	雙子葉植物	Symplocaceae	灰木科	<i>Symplocos arisanensis</i> Hayata	阿里山灰木			
3115800	雙子葉植物	Symplocaceae	灰木科	<i>Symplocos caudata</i> Wall. ex G. Don	尾葉灰木			
3115900	雙子葉植物	Symplocaceae	灰木科	<i>Symplocos chinensis</i> (Lour.) Druce	灰木			
3116000	雙子葉植物	Symplocaceae	灰木科	<i>Symplocos congesta</i> Benth.	楊桐葉灰木;茶葉灰木			
3116100	雙子葉植物	Symplocaceae	灰木科	<i>Symplocos formosana</i> Brand var. <i>formosana</i>	台灣灰木			
3116200	雙子葉植物	Symplocaceae	灰木科	<i>Symplocos formosana</i> Brand var. <i>taiheizanensis</i> (Mori) C. C. Wang	小葉台灣灰木	Endemic(呂福原等, 2006)	特有	
3116300	雙子葉植物	Symplocaceae	灰木科	<i>Symplocos glauca</i> (Thunb.) Koidz.	山羊耳			
3116400	雙子葉植物	Symplocaceae	灰木科	<i>Symplocos grandis</i> Hand.-Mazz.	大葉灰木			
3116500	雙子葉植物	Symplocaceae	灰木科	<i>Symplocos heishanensis</i> Hayata	平遮那灰木			
3116600	雙子葉植物	Symplocaceae	灰木科	<i>Symplocos juiyenensis</i> C. C. Wang & C. H. Ou	瑞岩灰木	Endemic(呂福原等, 2006)	特有	
3116700	雙子葉植物	Symplocaceae	灰木科	<i>Symplocos konishii</i> Hayata	小西氏灰木			
3116800	雙子葉植物	Symplocaceae	灰木科	<i>Symplocos migoi</i> Nagamasu	擬日本灰木	Endemic(Boufford et al., 2003)	特有	
3116900	雙子葉植物	Symplocaceae	灰木科	<i>Symplocos modesta</i> Brand	小葉白筆	Endemic(Boufford et al., 2003)	特有	
3117000	雙子葉植物	Symplocaceae	灰木科	<i>Symplocos morrisonicola</i> Hayata	玉山灰木	Endemic(Boufford et al., 2003)	特有	
3117100	雙子葉植物	Symplocaceae	灰木科	<i>Symplocos setchuensis</i> Brand	四川灰木			
3117200	雙子葉植物	Symplocaceae	灰木科	<i>Symplocos stellaris</i> Brand	枇杷葉灰木			
3117300	雙子葉植物	Symplocaceae	灰木科	<i>Symplocos sonoharae</i> Koidz.	南嶺灰木			
3117400	雙子葉植物	Symplocaceae	灰木科	<i>Symplocos theophrastaefolia</i> Siebold & Zucc.	山豬肝			
3117500	雙子葉植物	Symplocaceae	灰木科	<i>Symplocos wikstroemiifolia</i> Hayata	月桂葉灰木;堯花葉灰木			
3117600	雙子葉植物	Theaceae	茶科	<i>Adinandra formosana</i> Hayata	台灣楊桐;紅淡	Endemic(Boufford et al., 2003)	特有	
3117700	雙子葉植物	Theaceae	茶科	<i>Adinandra lasiostyla</i> Hayata	毛柱紅淡;阿里山楊桐;毛柱楊桃	Endemic(Boufford et al., 2003)	特有	
3117800	雙子葉植物	Theaceae	茶科	<i>Camellia brevistyla</i> (Hayata) Cohen-Stuart	短柱山茶			

排序碼	類別	FAMILY	科名	SPECIES	中文名	保育等級	特有種	栽培或歸化
3117900	雙子葉植物	Theaceae	茶科	<i>Camellia japonica</i> L.	日本山茶;鳳凰山茶;台灣山茶	VU(呂等,1998)		栽培及原生
3118000	雙子葉植物	Theaceae	茶科	<i>Camellia nokoensis</i> Hayata	能高山茶	Endemic(Boufford et al., 2003)	特有	
3118100	雙子葉植物	Theaceae	茶科	<i>Camellia oleifera</i> Abel.	苦茶;油茶			栽培
3118200	雙子葉植物	Theaceae	茶科	<i>Camellia salicifolia</i> Champ.	柳葉山茶			
3118300	雙子葉植物	Theaceae	茶科	<i>Camellia sinensis</i> (L.) Ktze.	茶			栽培
3118400	雙子葉植物	Theaceae	茶科	<i>Camellia transarisanensis</i> (Hayata) Cohen-Stuart	阿里山茶;小葉山茶	Endemic(Boufford et al., 2003)	特有	
3118500	雙子葉植物	Theaceae	茶科	<i>Camellia transnokoensis</i> Hayata	泛能高山茶;光葉山茶	Endemic(Boufford et al., 2003)	特有	
3118600	雙子葉植物	Theaceae	茶科	<i>Cleyera japonica</i> Thunb. var. <i>japonica</i>	紅淡比;楊桐			
3118700	雙子葉植物	Theaceae	茶科	<i>Cleyera japonica</i> Thunb. var. <i>longicarpa</i> (Yamam.) L. K. Ling & C. F. Hsieh	長果紅淡比;長果楊桐	Endemic(Boufford et al., 2003)	特有	
3118800	雙子葉植物	Theaceae	茶科	<i>Cleyera japonica</i> Thunb. var. <i>morii</i> (Yamam.) Masam.	森氏紅淡比	Endemic(Boufford et al., 2003)	特有	
3118900	雙子葉植物	Theaceae	茶科	<i>Cleyera japonica</i> Thunb. var. <i>taipinensis</i> H. Keng	太平紅淡比	Endemic(Boufford et al., 2003)	特有	
3119000	雙子葉植物	Theaceae	茶科	<i>Eurya chinensis</i> R. Br.	米碎柃木;中國柃木			
3119100	雙子葉植物	Theaceae	茶科	<i>Eurya crenatifolia</i> (Yamam.) Kobuski	假柃木;賽柃木	Endemic(Boufford et al., 2003)	特有	
3119200	雙子葉植物	Theaceae	茶科	<i>Eurya glaberrima</i> Hayata	厚葉柃木	Endemic(Boufford et al., 2003)	特有	
3119300	雙子葉植物	Theaceae	茶科	<i>Eurya gnaphalocarpa</i> Hayata	毛果柃木;菱葉柃木			
3119400	雙子葉植物	Theaceae	茶科	<i>Eurya hayatae</i> Yamam.	早田氏柃木;台灣柃木			
3119500	雙子葉植物	Theaceae	茶科	<i>Eurya japonica</i> Thunb. var. <i>japonica</i>	柃木			
3119600	雙子葉植物	Theaceae	茶科	<i>Eurya leptophylla</i> Hayata	薄葉柃木	Endemic(Boufford et al., 2003)	特有	
3119700	雙子葉植物	Theaceae	茶科	<i>Eurya loquaiana</i> Dunn	細枝柃木;銳葉柃木			
3119800	雙子葉植物	Theaceae	茶科	<i>Eurya septata</i> C. C. Wu, Z. F. Hsu & C. H. Tsou	台灣格柃	Endemic(Wu et al., 2003)	特有	
3119900	雙子葉植物	Theaceae	茶科	<i>Eurya strigillosa</i> Hayata	粗毛柃木	Endemic(Boufford et al., 2003)	特有	
3120000	雙子葉植物	Theaceae	茶科	<i>Gordonia axillaris</i> (Roxb.) Dietr.	大頭茶			
3120100	雙子葉植物	Theaceae	茶科	<i>Pyrenaria shinkoensis</i> (Hayata) H. Keng	烏皮茶	Endemic(Boufford et al., 2003)	特有	

排序碼	類別	FAMILY	科名	SPECIES	中文名	保育等級	特有種	栽培或歸化
3120200	雙子葉植物	Theaceae	茶科	<i>Schima superba</i> Gard. & Champ.	木荷			
3120300	雙子葉植物	Theaceae	茶科	<i>Ternstroemia gymnanthera</i> (Wight & Arn.) Sprague	厚皮香			
3120400	雙子葉植物	Thymelaeaceae	瑞香科	<i>Daphne arisanensis</i> Hayata	台灣瑞香	Endemic(Boufford et al., 2003)	特有	
3120500	雙子葉植物	Thymelaeaceae	瑞香科	<i>Daphne kiusiana</i> Miq. var. <i>atrocaulis</i> (Rehder) Maekawa	白花瑞香			
3120600	雙子葉植物	Thymelaeaceae	瑞香科	<i>Wikstroemia indica</i> (L.) C. A. Mey	南嶺蕘花			
3120700	雙子葉植物	Tiliaceae	田麻科	<i>Triumfetta bartramia</i> L.	垂椏草			
3120800	雙子葉植物	Trochodendraceae	昆欄樹科	<i>Trochodendron aralioides</i> Siebold & Zucc.	昆欄樹;雲葉			
3120900	雙子葉植物	Ulmaceae	榆科	<i>Aphananthe aspera</i> (Thunb.) Planch.	糙葉樹			
3121000	雙子葉植物	Ulmaceae	榆科	<i>Celtis formosana</i> Hayata	石朴;台灣朴樹	Endemic(Boufford et al., 2003)		
3121100	雙子葉植物	Ulmaceae	榆科	<i>Celtis nervosa</i> Hemsl.	小葉朴	3(Boufford et al., 2003)	特有	
3121200	雙子葉植物	Ulmaceae	榆科	<i>Celtis sinensis</i> Pers.	朴樹			
3121300	雙子葉植物	Ulmaceae	榆科	<i>Trema orientalis</i> (L.) Blume	山黃麻			
3121400	雙子葉植物	Ulmaceae	榆科	<i>Ulmus parvifolia</i> Jacq.	紅雞油;榔榆			
3121500	雙子葉植物	Ulmaceae	榆科	<i>Ulmus uyematsui</i> Hayata	阿里山榆	Endemic(Boufford et al., 2003)	特有	
3121600	雙子葉植物	Ulmaceae	榆科	<i>Zelkova serrata</i> (Thunb.) Makino	欒;台灣欒			
3121700	雙子葉植物	Urticaceae	蕁麻科	<i>Boehmeria densiflora</i> Hook. & Arn.	密花苧麻;木苧麻			
3121800	雙子葉植物	Urticaceae	蕁麻科	<i>Boehmeria formosana</i> Hayata	台灣苧麻			
3121900	雙子葉植物	Urticaceae	蕁麻科	<i>Boehmeria nivea</i> (L.) Gaudich. var. <i>nivea</i>	苧麻			栽培
3122000	雙子葉植物	Urticaceae	蕁麻科	<i>Boehmeria nivea</i> (L.) Gaudich. var. <i>tenacissima</i> (Gaudich.) Miq.	青苧麻;山苧麻			
3122100	雙子葉植物	Urticaceae	蕁麻科	<i>Boehmeria pilushanensis</i> Y. C. Liu & F. Y. Lu	畢祿山苧麻	Endemic(Boufford et al., 2003);VU(呂等,1998)	特有	
3122200	雙子葉植物	Urticaceae	蕁麻科	<i>Boehmeria wattersii</i> (Hance) B. L. Shih & Y. P. Yang	長葉苧麻;柄果苧麻;中華冷水麻	Endemic(Boufford et al., 2003)	特有	
3122300	雙子葉植物	Urticaceae	蕁麻科	<i>Chamabainia cuspidata</i> Wight	蟲蟻麻			
3122400	雙子葉植物	Urticaceae	蕁麻科	<i>Elatostema hypoglaucom</i> B. L. Shih & Y. P. Yang	白背樓梯草;樓梯草	Endemic(Boufford et al., 2003)	特有	
3122500	雙子葉植物	Urticaceae	蕁麻科	<i>Debregeasia orientalis</i> C. J. Chen	水麻			

排序碼	類別	FAMILY	科名	SPECIES	中文名	保育等級	特有種	栽培或歸化
3122600	雙子葉植物	Urticaceae	蕁麻科	Elatostema herbaceifolium Hayata	台灣樓梯草			
3122700	雙子葉植物	Urticaceae	蕁麻科	Elatostema lineolatum Wight var. majus Wedd.	冷青草			
3122800	雙子葉植物	Urticaceae	蕁麻科	Elatostema microcephalanthum Hayata	微頭花樓梯草	Endemic(Boufford et al., 2003)	特有	
3122900	雙子葉植物	Urticaceae	蕁麻科	Elatostema parvum (Blume) Miq.	絨莖樓梯草			
3123000	雙子葉植物	Urticaceae	蕁麻科	Elatostema platyphylloides B. L. Shih & Y. P. Yang	闊葉樓梯草			
3123100	雙子葉植物	Urticaceae	蕁麻科	Elatostema trilobulatum (Hayata) Yamazaki	裂葉樓梯草;裂葉赤車使者	Endemic(Boufford et al., 2003)	特有	
3123200	雙子葉植物	Urticaceae	蕁麻科	Girardinia diversifolia (Link) Friis	蠟子草;台灣蠟子草			
3123300	雙子葉植物	Urticaceae	蕁麻科	Gonostegia hirta (Blume) Miq.	糯米團			
3123400	雙子葉植物	Urticaceae	蕁麻科	Gonostegia pentandra (Roxb.) Miq. var. pentandra	五蕊石薯;石薯			
3123500	雙子葉植物	Urticaceae	蕁麻科	Lecanthus peduncularis (Wall. ex Royle) Wedd.	長梗盤花麻			
3123600	雙子葉植物	Urticaceae	蕁麻科	Nanocnide japonica Blume	花點草			
3123700	雙子葉植物	Urticaceae	蕁麻科	Oreocnide pedunculata (Shirai) Masamune	長梗紫麻;長梗紫芋麻			
3123800	雙子葉植物	Urticaceae	蕁麻科	Pellionia radicans (Siebold & Zucc.) Wedd.	赤車使者;阿里山赤車使者			
3123900	雙子葉植物	Urticaceae	蕁麻科	Pellionia scabra Benth.	糙葉赤車使者			
3124000	雙子葉植物	Urticaceae	蕁麻科	Pilea angulata (Blume) Blume	長柄冷水麻;圓葉冷水麻			
3124100	雙子葉植物	Urticaceae	蕁麻科	Pilea funkikensis Hayata	奮起湖冷水麻	Endemic(Boufford et al., 2003)	特有	
3124200	雙子葉植物	Urticaceae	蕁麻科	Pilea japonica (Maxim.) Hand. -Mazz.	日本冷水麻			
3124300	雙子葉植物	Urticaceae	蕁麻科	Pilea matsudae Yamamoto	細尾冷水麻;松田氏冷水麻	Endemic(Boufford et al., 2003)	特有	
3124400	雙子葉植物	Urticaceae	蕁麻科	Pilea melastomoides (Poir.) Wedd.	大冷水麻;野牡丹葉冷水麻			
3124500	雙子葉植物	Urticaceae	蕁麻科	Pilea microphylla (L.) Liebm.	小葉冷水麻			
3124600	雙子葉植物	Urticaceae	蕁麻科	Pilea plataniflora C. H. Wright	西南冷水麻;恆春冷水麻			
3124700	雙子葉植物	Urticaceae	蕁麻科	Pilea pumila (L.) A. Gray	透莖冷水麻			
3124800	雙子葉植物	Urticaceae	蕁麻科	Pilea quarum Dunn subsp. Brevicornuta (Hayata) C. J. Chen	短角冷水麻			
3124900	雙子葉植物	Urticaceae	蕁麻科	Pilea rotundinucula Hayata	圓果冷水麻;微齒冷水麻	Endemic(Boufford et al., 2003)	特有	
3125000	雙子葉植物	Urticaceae	蕁麻科	Pouzolzia elegans Wedd.	水雞油			

排序碼	類別	FAMILY	科名	SPECIES	中文名	保育等級	特有種	栽培或歸化
3125100	雙子葉植物	Urticaceae	蕁麻科	<i>Procris laevigata</i> Blume	烏來麻			
3125200	雙子葉植物	Urticaceae	蕁麻科	<i>Urtica taiwaniana</i> S. S. Ying	台灣蕁麻	Endemic(Boufford et al., 2003)	特有	
3125300	雙子葉植物	Urticaceae	蕁麻科	<i>Urtica thunbergiana</i> Siebold & Zucc.	咬人貓			
3125400	雙子葉植物	Valerianaceae	敗醬科	<i>Patrinia formosana</i> Kitamura	台灣敗醬	Endemic(Boufford et al., 2003)	特有	
3125500	雙子葉植物	Valerianaceae	敗醬科	<i>Patrinia villosa</i> (Thunb.) Juss. ex DC.	毛敗醬			
3125600	雙子葉植物	Valerianaceae	敗醬科	<i>Triplostegia glandulifera</i> Wall. ex DC.	三萼花草			
3125700	雙子葉植物	Valerianaceae	敗醬科	<i>Valeriana fauriei</i> Briquet	纈草			
3125800	雙子葉植物	Valerianaceae	敗醬科	<i>Valeriana flaccidissima</i> Maxim.	嫩莖纈草			
3125900	雙子葉植物	Valerianaceae	敗醬科	<i>Valeriana kawakamii</i> Hayata	高山纈草	Endemic(Boufford et al., 2003)	特有	
3126000	雙子葉植物	Verbenaceae	馬鞭草科	<i>Callicarpa dichotoma</i> (Lour.) K. Koch	紫珠	疑問種(Huang et al., 1998)		
3126100	雙子葉植物	Verbenaceae	馬鞭草科	<i>Callicarpa formosana</i> Rolfe var. <i>formosana</i>	杜虹花;台灣紫珠			
3126200	雙子葉植物	Verbenaceae	馬鞭草科	<i>Callicarpa kochiana</i> Makino	鬼紫珠			
3126300	雙子葉植物	Verbenaceae	馬鞭草科	<i>Callicarpa longissima</i> (Hemsl.) Merr.	長葉紫珠			
3126400	雙子葉植物	Verbenaceae	馬鞭草科	<i>Callicarpa randaiensis</i> Hayata	巒大紫珠;大葉紫珠	Endemic(Boufford et al., 2003)	特有	
3126500	雙子葉植物	Verbenaceae	馬鞭草科	<i>Caryopteris incana</i> (Thunb. ex Houtt.) Miq.	灰葉薔			
3126600	雙子葉植物	Verbenaceae	馬鞭草科	<i>Clerodendrum canescens</i> Wall. ex Walp.	白毛臭牡丹			
3126700	雙子葉植物	Verbenaceae	馬鞭草科	<i>Clerodendrum chinense</i> (Osbeck) Mabb.	臭茉莉			
3126800	雙子葉植物	Verbenaceae	馬鞭草科	<i>Clerodendrum cyrtophyllum</i> Turcz.	大青			
3126900	雙子葉植物	Verbenaceae	馬鞭草科	<i>Clerodendrum trichotomum</i> Thunb.	海州常山			
3127000	雙子葉植物	Verbenaceae	馬鞭草科	<i>Duranta repens</i> L.	金露花			栽培
3127100	雙子葉植物	Verbenaceae	馬鞭草科	<i>Lantana camara</i> L.	馬櫻丹;馬纓丹			栽培
3127200	雙子葉植物	Verbenaceae	馬鞭草科	<i>Lantana montevidensis</i> Briq.	小葉馬櫻丹			栽培
3127300	雙子葉植物	Verbenaceae	馬鞭草科	<i>Premna serratifolia</i> L.	臭娘子			
3127400	雙子葉植物	Verbenaceae	馬鞭草科	<i>Verbena bonariensis</i> L.	柳葉馬鞭草			歸化
3127500	雙子葉植物	Verbenaceae	馬鞭草科	<i>Verbena x hybrida</i> Voss	美女櫻;美人櫻			栽培

排序碼	類別	FAMILY	科名	SPECIES	中文名	保育等級	特有種	栽培或歸化
3127600	雙子葉植物	Verbenaceae	馬鞭草科	<i>Verbena officinalis</i> L.	馬鞭草			
3127700	雙子葉植物	Violaceae	堇菜科	<i>Viola adenothrix</i> Hayata var. <i>adenothrix</i>	喜岩堇菜	Endemic(Boufford et al., 2003)	特有	
3127800	雙子葉植物	Violaceae	堇菜科	<i>Viola adenothrix</i> Hayata var. <i>tsugitakaensis</i> (Masamune) J. C. Wang & T. C. Huang	雪山堇菜	Endemic(Boufford et al., 2003)	特有	
3127900	雙子葉植物	Violaceae	堇菜科	<i>Viola arcuata</i> Blume	如意草			
3128000	雙子葉植物	Violaceae	堇菜科	<i>Viola betonicifolia</i> Sm.	箭葉堇菜			
3128100	雙子葉植物	Violaceae	堇菜科	<i>Viola biflora</i> L.	雙黃花堇菜			
3128200	雙子葉植物	Violaceae	堇菜科	<i>Viola confusa</i> Champ. ex Benth.	短毛堇菜;菲律賓堇菜			
3128300	雙子葉植物	Violaceae	堇菜科	<i>Viola diffusa</i> Ging.	茶匙黃			
3128400	雙子葉植物	Violaceae	堇菜科	<i>Viola formosana</i> Hayata var. <i>formosana</i>	台灣堇菜			
3128500	雙子葉植物	Violaceae	堇菜科	<i>Viola formosana</i> Hayata var. <i>stenopetala</i> (Hayata) J. C. Wang, T. C. Huang & T. Hashimoto	川上氏堇菜	Endemic(Boufford et al., 2003)	特有	
3128600	雙子葉植物	Violaceae	堇菜科	<i>Viola grypoceras</i> A. Gray	紫花堇菜;銳葉堇菜			
3128700	雙子葉植物	Violaceae	堇菜科	<i>Viola inconspicua</i> subsp. <i>nagasakiensis</i> (W. Becker) J. C. Wang & T. Hashim.	小堇菜			
3128800	雙子葉植物	Violaceae	堇菜科	<i>Viola mandshurica</i> W. Becker	紫花地丁			
3128900	雙子葉植物	Violaceae	堇菜科	<i>Viola nagasawae</i> Makino & Hayata var. <i>nagasawae</i>	台北堇菜	Endemic(Boufford et al., 2003)	特有	
3129000	雙子葉植物	Violaceae	堇菜科	<i>Viola nagasawae</i> Makino & Hayata var. <i>peicei</i> (W. Becker) J. W. Wang & T. C. Huang	普萊氏堇菜	Endemic(Boufford et al., 2003)	特有	
3129100	雙子葉植物	Violaceae	堇菜科	<i>Viola senzenensis</i> Hayata	尖山堇菜	Endemic(Boufford et al., 2003)	特有	
3129200	雙子葉植物	Violaceae	堇菜科	<i>Viola shinchikuensis</i> Yamamoto	新竹堇菜	Endemic(Boufford et al., 2003)	特有	
3129300	雙子葉植物	Vitaceae	葡萄科	<i>Ampelopsis brevipedunculata</i> (Maxim.) Trautv. var. <i>hancei</i> (Planch.) Rehder	漢氏山葡萄;山葡萄			
3129400	雙子葉植物	Vitaceae	葡萄科	<i>Ampelopsis cantoniensis</i> (Hook. & Arn.) Planch.	廣東山葡萄			
3129500	雙子葉植物	Vitaceae	葡萄科	<i>Cayratia japonica</i> (Thunb.) Gagnep.	虎葛;烏欵莓			
3129600	雙子葉植物	Vitaceae	葡萄科	<i>Cissus pteroclada</i> Hayata	翼莖粉藤	4(Boufford et al., 2003)	特有	
3129700	雙子葉植物	Vitaceae	葡萄科	<i>Parthenocissus tricuspidata</i> (Siebold & Zucc.) Planch.	地錦			
3129800	雙子葉植物	Vitaceae	葡萄科	<i>Tetrastigma dentatum</i> (Hayata) H. L. Li	三角鱉草;苗栗崖爬藤			

排序碼	類別	FAMILY	科名	SPECIES	中文名	保育等級	特有種	栽培或歸化
3129900	雙子葉植物	Vitaceae	葡萄科	Tetrastigma formosanum (Hemsl.) Gagnep.	三葉崖爬藤	Endemic(Boufford et al., 2003)	特有	
3130000	雙子葉植物	Vitaceae	葡萄科	Tetrastigma umbellatum (Hemsl.) Nakai	台灣崖爬藤	Endemic(Boufford et al., 2003)	特有	
3130100	雙子葉植物	Vitaceae	葡萄科	Vitis flexuosa Thunb.	光葉葡萄			
4000100	單子葉植物	Agavaceae	龍舌蘭科	Agave angustifolia Haw. var. marginata Trel.	白邊龍舌蘭;白緣龍舌蘭			栽培
4000200	單子葉植物	Agavaceae	龍舌蘭科	Cordyline terminalis Kunth	紅邊朱蕉			栽培
4000300	單子葉植物	Agavaceae	龍舌蘭科	Furcraea foetida (L.) Haw. cv. 'Striata'	黃紋萬年麻			栽培
4000400	單子葉植物	Agavaceae	龍舌蘭科	Sansevieria trifasciata Prain cv. 'Laurentii'	黃邊虎尾蘭			栽培
4000500	單子葉植物	Amaryllidaceae	石蒜科	Hymenocallis speciosa (L. f. ex Salisb.) Salisb.	蜘蛛百合;螯蟹花			栽培
4000600	單子葉植物	Araceae	天南星科	Acorus calamus L.	水菖蒲			栽培
4000700	單子葉植物	Araceae	天南星科	Acorus gramineus Soland.	石菖蒲			
4000800	單子葉植物	Araceae	天南星科	Alocasia odora (Lodd.) Spach.	姑婆芋			
4000900	單子葉植物	Araceae	天南星科	Amorphophallus hirtus N. E. Br.	密毛魔芋;密毛蒟蒻	3(Boufford et al., 2003)	特有	
4001000	單子葉植物	Araceae	天南星科	Amorphophallus kiusianus ( Makino) Makino	東亞魔芋			
4001100	單子葉植物	Araceae	天南星科	Arisaema consanguineum Schott	長行天南星			
4001200	單子葉植物	Araceae	天南星科	Arisaema formosanum (Hayata) Hayata	台灣天南星;狹葉天南星	Endemic(Boufford et al., 2003)	特有	
4001300	單子葉植物	Araceae	天南星科	Arisaema heterophyllum Blume	羽葉天南星			
4001400	單子葉植物	Araceae	天南星科	Arisaema ilanense J. C. Wang	宜蘭天南星	4(Boufford et al., 2003)	特有	
4001500	單子葉植物	Araceae	天南星科	Arisaema ringens (Thunb.) Schott	申跋;油跋			
4001600	單子葉植物	Araceae	天南星科	Arisaema taiwanense J. Murata	蓬萊天南星;寶島天南星	Endemic(Boufford et al., 2003)	特有	
4001700	單子葉植物	Araceae	天南星科	Colocasia esculenta (L.) Schott.	芋			栽培
4001800	單子葉植物	Araceae	天南星科	Colocasia formosana Hayata	台灣青芋;山芋	Endemic(Boufford et al., 2003)	特有	
4001900	單子葉植物	Araceae	天南星科	Epipremnum pinnatum (L.) Engl. ex Engl. & Kraus	拎樹藤			
4002000	單子葉植物	Araceae	天南星科	Pinellia ternata (Thunb.) Breit.	半夏			
4002100	單子葉植物	Araceae	天南星科	Pothos chinensis (Raf.) Merr.	柚葉藤			
4002200	單子葉植物	Araceae	天南星科	Zantedeschia aethiopica (L.) Spreng	海芋			栽培



排序碼	類別	FAMILY	科名	SPECIES	中文名	保育等級	特有種	栽培或歸化
4002300	單子葉植物	Arecaceae	棕櫚科	<i>Arenga tremula</i> (Blanco) Becc.	山棕			
4002400	單子葉植物	Arecaceae	棕櫚科	<i>Calamus quiquesetinervius</i> Burret	黃藤	Endemic(Boufford et al., 2003)	特有	
4002500	單子葉植物	Arecaceae	棕櫚科	<i>Chrysalidocarpus lutescens</i> Wendl.	黃椰子			栽培
4002600	單子葉植物	Arecaceae	棕櫚科	<i>Trachycarpus fortunei</i> (Hook.) H. Wendl.	棕櫚			栽培
4002700	單子葉植物	Cannaceae	美人蕉科	<i>Canna indica</i> L. var. <i>orientalis</i> (Rosc.) Hook. f.	美人蕉			栽培
4002800	單子葉植物	Commelinaceae	鴨跖草科	<i>Amischotolype hispida</i> (Less. & Rich.) D. Y. Hong	穿鞘花;中國穿鞘花			
4002900	單子葉植物	Commelinaceae	鴨跖草科	<i>Commelina communis</i> L.	鴨跖草			
4003000	單子葉植物	Commelinaceae	鴨跖草科	<i>Commelina diffusa</i> Burm. f.	竹仔菜			
4003100	單子葉植物	Commelinaceae	鴨跖草科	<i>Murdannia keisak</i> (Hassk.) Hand.-Mazz.	水竹葉			
4003200	單子葉植物	Commelinaceae	鴨跖草科	<i>Pollia japonica</i> Thunb.	杜若			
4003300	單子葉植物	Commelinaceae	鴨跖草科	<i>Pollia miranda</i> (H. Lévl.) H. Hara	小杜若			
4003400	單子葉植物	Commelinaceae	鴨跖草科	<i>Rhopalephora scaberrima</i> (Blume) Faden	毛果竹葉菜			
4003500	單子葉植物	Cyperaceae	莎草科	<i>Bulbostylis densa</i> (Wall.) Hand.-Mazz.	球柱草			
4003600	單子葉植物	Cyperaceae	莎草科	<i>Carex alopecuroides</i> D. Don ex Tillich & Taylor	高山日本薹;川上氏薹;大穗日本薹;高山穗序薹			
4003700	單子葉植物	Cyperaceae	莎草科	<i>Carex atrata</i> L.	南湖扁果薹			
4003800	單子葉植物	Cyperaceae	莎草科	<i>Carex baccans</i> Nees	紅果薹			
4003900	單子葉植物	Cyperaceae	莎草科	<i>Carex brachyathera</i> Ohwi	垂穗薹	Endemic(Boufford et al., 2003)	特有	
4004000	單子葉植物	Cyperaceae	莎草科	<i>Carex breviculmis</i> R. Br.	短莖宿柱薹			
4004100	單子葉植物	Cyperaceae	莎草科	<i>Carex breviscapa</i> C. B. Clarke	寬果宿柱薹			
4004200	單子葉植物	Cyperaceae	莎草科	<i>Carex brownii</i> Tuckerman	布朗薹			
4004300	單子葉植物	Cyperaceae	莎草科	<i>Carex brunnea</i> Thunberg	束草;莎草;中原氏二柱薹			
4004400	單子葉植物	Cyperaceae	莎草科	<i>Carex chrysolepis</i> Franch. & Sav.	黃花薹			
4004500	單子葉植物	Cyperaceae	莎草科	<i>Carex cruciata</i> Wahl.	煙火薹			
4004600	單子葉植物	Cyperaceae	莎草科	<i>Carex doniana</i> Spreng.	大穗日本薹			
4004700	單子葉植物	Cyperaceae	莎草科	<i>Carex filicina</i> Nees	紅鞘薹			
4004800	單子葉植物	Cyperaceae	莎草科	<i>Carex fulvorubescens</i> Hayata	茶色扁果薹	3(Boufford et al., 2003)	特有	

排序碼	類別	FAMILY	科名	SPECIES	中文名	保育等級	特有種	栽培或歸化
4004900	單子葉植物	Cyperaceae	莎草科	Carex ligulata Nees	貝舌薹			
4005000	單子葉植物	Cyperaceae	莎草科	Carex liui T. Koyama & T. I. Chuang	劉氏薹	3(Boufford et al., 2003)	特有	
4005100	單子葉植物	Cyperaceae	莎草科	Carex oxyandra (Franch. & Sav.) Kudo	南投薹			
4005200	單子葉植物	Cyperaceae	莎草科	Carex nubigena D. Don ex Tilloch & Taylor	聚生穗序薹			
4005300	單子葉植物	Cyperaceae	莎草科	Carex rhynchachaenium C. B. Clarke ex Merr.	初島氏宿柱薹			
4005400	單子葉植物	Cyperaceae	莎草科	Carex satzumensis Franch. & Sav.	油薹			
4005500	單子葉植物	Cyperaceae	莎草科	Carex taihokuensis Hayata	銳果薹			
4005600	單子葉植物	Cyperaceae	莎草科	Carex transalpine Hayata	大武宿柱薹;阿里山宿柱薹			
4005700	單子葉植物	Cyperaceae	莎草科	Carex tristachya Thunb. var. pocilliformis (Boott) Kük.	抱鱗宿柱薹			
4005800	單子葉植物	Cyperaceae	莎草科	Cyperus alternifolius L. subsp. flabelliformis (Rottb.) Kukenthal	風車草;輪傘莎草			栽培
4005900	單子葉植物	Cyperaceae	莎草科	Cyperus haspan L.	畦畔莎草			
4006000	單子葉植物	Cyperaceae	莎草科	Cyperus rotundus L.	香附子			
4006100	單子葉植物	Cyperaceae	莎草科	Eleocharis congesta D. Don subsp. japonica (Miq.) T. Koyama	針蘭			
4006200	單子葉植物	Cyperaceae	莎草科	Eragrostis curvula (Schrad.) Nees.	垂愛草			歸化
4006300	單子葉植物	Cyperaceae	莎草科	Fimbristylis aestivalis (Retz.) Vahl	小畦畔飄拂草			
4006400	單子葉植物	Cyperaceae	莎草科	Kyllinga brevifolia Rottb.	短葉水蜈蚣;水蜈蚣			
4006500	單子葉植物	Cyperaceae	莎草科	Mariscus sumatrensis (Retz.) J. Raynal	磚子苗			
4006600	單子葉植物	Cyperaceae	莎草科	Scirpus ternatanus Reinw. ex Miq.	大莞草			
4006700	單子葉植物	Cyperaceae	莎草科	Trichophorum subcapitatum (Thwaites & Hook.) D. A. Simpson	玉山針蘭			
4006800	單子葉植物	Dioscoreaceae	薯蕷科	Dioscorea collettii Hook. F	華南薯蕷			
4006900	單子葉植物	Dioscoreaceae	薯蕷科	Dioscorea matsudaie Hayata	裡白葉薯榔;裏白葉薯蕷			
4007000	單子葉植物	Iridaceae	鳶尾科	Belamcanda chinensis (L.) DC.	射干			歸化
4007100	單子葉植物	Iridaceae	鳶尾科	Gladiolus x hybrida Hort. ex Morr.	劍蘭;唐菖蒲			栽培
4007200	單子葉植物	Iridaceae	鳶尾科	Iris formosana Ohwi	台灣鳶尾;菖蒲	Endemic(Boufford et al., 2003)	特有	
4007300	單子葉植物	Iridaceae	鳶尾科	Sisyrinchium atlanticum Bickn.	庭菖蒲			
4007400	單子葉植物	Juncaceae	燈心草科	Juncus effusus L. var. decipiens Buchen.	燈心草			
4007500	單子葉植物	Juncaceae	燈心草科	Juncus leschenaultii J. Gay ex Laharpe	錢蒲			

排序碼	類別	FAMILY	科名	SPECIES	中文名	保育等級	特有種	栽培或歸化
4007600	單子葉植物	Juncaceae	燈心草科	<i>Juncus triflorus</i> Ohwi	玉山燈心草	Endemic(Boufford et al., 2003)	特有	
4007700	單子葉植物	Juncaceae	燈心草科	<i>Juncus wallichianus</i> Laharpe	小葉燈心草			
4007800	單子葉植物	Juncaceae	燈心草科	<i>Luzula effusa</i> Buchen.	中國地楊梅			
4007900	單子葉植物	Juncaceae	燈心草科	<i>Luzula multiflora</i> Lejeune	山間地楊梅			
4008000	單子葉植物	Juncaceae	燈心草科	<i>Luzula plumosa</i> E. Meyer	台灣糖星草			
4008100	單子葉植物	Juncaceae	燈心草科	<i>Luzula taiwaniana</i> Satake	台灣地楊梅	Endemic(Boufford et al., 2003)	特有	
4008200	單子葉植物	Liliaceae	百合科	<i>Aletris formosana</i> (Hayata) Sasaki	台灣粉條兒菜			
4008300	單子葉植物	Liliaceae	百合科	<i>Aletris spicata</i> (Thunb.) Franchet.	束心蘭			
4008400	單子葉植物	Liliaceae	百合科	<i>Allium fistulosum</i> L.	蔥			栽培
4008500	單子葉植物	Liliaceae	百合科	<i>Allium tuberosum</i> Rottler ex Spreng.	韭;韭菜			栽培
4008600	單子葉植物	Liliaceae	百合科	<i>Asparagus cochinchinensis</i> (Lour.) Merr.	天門冬			
4008700	單子葉植物	Liliaceae	百合科	<i>Aspidistra elatior</i> Blume var. <i>attenuata</i> (Hayata) S. S. Ying	台灣蜘蛛抱蛋;大武蜘蛛抱蛋	Endemic(Boufford et al., 2003)	特有	
4008800	單子葉植物	Liliaceae	百合科	<i>Campylandra chinensis</i> (Baker) M. N. Tamura	萬年青;渡邊氏萬年青			
4008900	單子葉植物	Liliaceae	百合科	<i>Dianella ensifolia</i> (L.) DC. ex Redoute.	桔梗蘭;山菅蘭			
4009000	單子葉植物	Liliaceae	百合科	<i>Disporopsis fuscopicta</i> Hance var. <i>arisanensis</i> (Hayata) S. S. Ying	阿里山假寶鐸花	Endemic(Boufford et al., 2003)	特有	
4009100	單子葉植物	Liliaceae	百合科	<i>Disporum kawakamii</i> Hayata	台灣寶鐸花	Endemic(Boufford et al., 2003)	特有	
4009200	單子葉植物	Liliaceae	百合科	<i>Disporum pullum</i> Salisb.	萬壽竹			栽培
4009300	單子葉植物	Liliaceae	百合科	<i>Disporum shimadai</i> Hayata	山寶鐸花	Endemic(Boufford et al., 2003)	特有	
4009400	單子葉植物	Liliaceae	百合科	<i>Helonias umbellata</i> (Baker) N. Tanaka	台灣胡麻花	4(Boufford et al., 2003)	特有	
4009500	單子葉植物	Liliaceae	百合科	<i>Hemerocallis fulva</i> (L.) L.	萱草;金針花			栽培
4009600	單子葉植物	Liliaceae	百合科	<i>Lilium formosanum</i> Wallace	台灣百合	Endemic(Boufford et al., 2003)	特有	
4009700	單子葉植物	Liliaceae	百合科	<i>Liriope minor</i> (Makino) Makino var. <i>angustissima</i> (Ohwi) S. S. Ying	細葉麥門冬;小麥門冬	Endemic(Boufford et al., 2003)		
4009800	單子葉植物	Liliaceae	百合科	<i>Liriope spicata</i> Lour.	麥門冬			
4009900	單子葉植物	Liliaceae	百合科	<i>Ophiopogon intermedius</i> D. Don	間型沿階草;書帶草;台灣沿階草;野沿階草			

排序碼	類別	FAMILY	科名	SPECIES	中文名	保育等級	特有種	栽培或歸化
4010000	單子葉植物	Liliaceae	百合科	Paris polyphylla Sm. var. polyphylla	七葉一枝花			
4010100	單子葉植物	Liliaceae	百合科	Paris polyphylla Sm. var. stenophylla Franch.	狹葉七葉一枝花;高山七葉一枝花			
4010200	單子葉植物	Liliaceae	百合科	Polygonatum alte-lobatum Hayata	台灣黃精	3(Boufford et al., 2003)	特有	
4010300	單子葉植物	Liliaceae	百合科	Polygonatum odoratum (Miller) Druce var. pluriflorum (Miq.) Ohwi	萎蕤			
4010400	單子葉植物	Liliaceae	百合科	Smilacina japonica A. Gray	鹿藥;台灣鹿藥			
4010500	單子葉植物	Liliaceae	百合科	Tricyrtis formosana Baker var. formosana	台灣油點草;小油點草	Endemic(Boufford et al., 2003)	特有	
4010600	單子葉植物	Liliaceae	百合科	Tricyrtis formosana Baker var. stolonifera (Matsumura) Masamune	山油點草	Endemic(Boufford et al., 2003)	特有	
4010700	單子葉植物	Liliaceae	百合科	Veratrum formosanum Loesen. f.	台灣藜蘆	Endemic(Boufford et al., 2003)	特有	
4010800	單子葉植物	Liliaceae	百合科	Veratrum shuehshanarum S. S. Ying	雪山藜蘆	Endemic(Boufford et al., 2003)	特有	
4010900	單子葉植物	Musaceae	芭蕉科	Musa basjoo Siebold var. formosana (Warb.) S. S. Ying	台灣芭蕉	Endemic(Boufford et al., 2003)	特有	
4011000	單子葉植物	Musaceae	芭蕉科	Musa sapientum L.	香蕉			栽培
4011100	單子葉植物	Orchidaceae	蘭科	Acanthephippium striatum Lindl.	一葉禪花蘭			
4011200	單子葉植物	Orchidaceae	蘭科	Amitostigma alpestre Fukuyama	南湖雛蘭	Endemic(Boufford et al., 2003)	特有	
4011300	單子葉植物	Orchidaceae	蘭科	Androcorys pusillus (Ohwi & Fukuyama) Masamune	小兜蕊蘭			
4011400	單子葉植物	Orchidaceae	蘭科	Anoectochilus formosanus Hayata	台灣金線蓮;金線蓮	3(Boufford et al., 2003)	特有	
4011500	單子葉植物	Orchidaceae	蘭科	Appendicula reflexa Blume	台灣竹葉蘭;竹葉蘭	Endemic(Boufford et al., 2003)	特有	
4011600	單子葉植物	Orchidaceae	蘭科	Ascocentrum pumilum (Hayata) Schltr.	鹿角蘭;小鹿角蘭	Endemic(Boufford et al., 2003)	特有	
4011700	單子葉植物	Orchidaceae	蘭科	Bletilla formosana (Hayata) Schltr.	台灣白及			
4011800	單子葉植物	Orchidaceae	蘭科	Bulbophyllum aureolabellum Lin	小豆蘭;細豆蘭	Endemic(Boufford et al., 2003)	特有	
4011900	單子葉植物	Orchidaceae	蘭科	Bulbophyllum drymoglossum Maxim. ex Okubo	狹萼豆蘭			
4012000	單子葉植物	Orchidaceae	蘭科	Bulbophyllum kuanwuensis S. W. Chung & T. C. Hsu	觀霧豆蘭	Endemic	特有	
4012100	單子葉植物	Orchidaceae	蘭科	Bulbophyllum pectenveners (Gagnep.) Seidenf.	黃花捲瓣蘭			
4012200	單子葉植物	Orchidaceae	蘭科	Bulbophyllum omerandrum Hayata	毛藥捲瓣蘭;溪頭捲瓣蘭			

排序碼	類別	FAMILY	科名	SPECIES	中文名	保育等級	特有種	栽培或歸化
4012300	單子葉植物	Orchidaceae	蘭科	<i>Bulbophyllum retusiusculum</i> Reichb. f.	黃萼捲瓣蘭			
4012400	單子葉植物	Orchidaceae	蘭科	<i>Bulbophyllum setaceum</i> Lin	鶴冠蘭	3(Boufford et al., 2003)	特有	
4012500	單子葉植物	Orchidaceae	蘭科	<i>Bulbophyllum pectinatum</i> Finet	阿里山豆蘭			
4012600	單子葉植物	Orchidaceae	蘭科	<i>Calanthe alismifolia</i> Lindl.	細點根節蘭			
4012700	單子葉植物	Orchidaceae	蘭科	<i>Calanthe arisanensis</i> Hayata	阿里山根節蘭	Endemic(Boufford et al., 2003)	特有	
4012800	單子葉植物	Orchidaceae	蘭科	<i>Calanthe aristulifera</i> Rchb. f.	竅距根節蘭;闊葉根節蘭			
4012900	單子葉植物	Orchidaceae	蘭科	<i>Calanthe davidii</i> Franch.	長葉根節蘭			
4013000	單子葉植物	Orchidaceae	蘭科	<i>Calanthe densiflora</i> Lindl.	竹葉根節蘭			
4013100	單子葉植物	Orchidaceae	蘭科	<i>Calanthe puberula</i> Lindl.	反捲根節蘭;捲萼根節蘭			
4013200	單子葉植物	Orchidaceae	蘭科	<i>Calanthe sieboldii</i> Decne. ex Regel	黃根節蘭			
4013300	單子葉植物	Orchidaceae	蘭科	<i>Calanthe speciosa</i> (Blume) Lindl.	台灣根節蘭			
4013400	單子葉植物	Orchidaceae	蘭科	<i>Calanthe sylvatica</i> (Thouars) Lindl.	長距根節蘭			
4013500	單子葉植物	Orchidaceae	蘭科	<i>Calanthe triplicata</i> (Willem.) Ames	白鶴蘭			
4013600	單子葉植物	Orchidaceae	蘭科	<i>Cephalanthera alpicola</i> Fukuyama	高山頭蕊蘭	Endemic(Boufford et al., 2003)	特有	
4013700	單子葉植物	Orchidaceae	蘭科	<i>Cephalantheropsis gracilis</i> (Lindl.) S. Y. Hu	綠花肖頭蕊蘭			
4013800	單子葉植物	Orchidaceae	蘭科	<i>Cheirostylis clibborndyeri</i> S. Y. Hu & Barretto	斑葉指柱蘭			
4013900	單子葉植物	Orchidaceae	蘭科	<i>Cheirostylis octodactyla</i> Ames	羽唇指柱蘭	Endemic(Boufford et al., 2003)	特有	
4014000	單子葉植物	Orchidaceae	蘭科	<i>Chilochista segawai</i> (Masamune) Musamune & Fukuyama	大蜘蛛蘭	3(Boufford et al., 2003)	特有	
4014100	單子葉植物	Orchidaceae	蘭科	<i>Chrysoglossum ornatum</i> Blume	黃唇蘭;台灣黃唇蘭			
4014200	單子葉植物	Orchidaceae	蘭科	<i>Coeloglossum viride</i> (L.) Hartm.	綠花凹舌蘭			
4014300	單子葉植物	Orchidaceae	蘭科	<i>Cremastra appendiculata</i> (D. Don) Makino	馬鞭蘭			
4014400	單子葉植物	Orchidaceae	蘭科	<i>Cymbidium dayanum</i> Reichb. f.	鳳蘭			
4014500	單子葉植物	Orchidaceae	蘭科	<i>Cymbidium ensifolium</i> (L.) Sw.	建蘭;四季蘭			
4014600	單子葉植物	Orchidaceae	蘭科	<i>Cymbidium faberi</i> Rolfe	九華蘭;一莖九華			
4014700	單子葉植物	Orchidaceae	蘭科	<i>Cymbidium floribundum</i> Lindl.	金稜邊蘭			

排序碼	類別	FAMILY	科名	SPECIES	中文名	保育等級	特有種	栽培或歸化
4014800	單子葉植物	Orchidaceae	蘭科	<i>Cymbidium javanicum</i> Blume var. <i>aspidistrifolium</i> (Fukuyama) Maekawa	綠花竹柏蘭			
4014900	單子葉植物	Orchidaceae	蘭科	<i>Cymbidium lancifolium</i> Hook. f.	竹柏蘭			
4015000	單子葉植物	Orchidaceae	蘭科	<i>Cymbidium goeringii</i> (Reichb. f.) Reichb. f. var. <i>tortisepalum</i> (Fukuyama) W. S. Wu & S. C. Chen	菅草蘭	3(Boufford et al., 2003)	特有	
4015100	單子葉植物	Orchidaceae	蘭科	<i>Cymbidium goeringii</i> (Reichb. f.) Reichb. f. var. <i>goeringii</i>	春蘭;台灣春蘭			
4015200	單子葉植物	Orchidaceae	蘭科	<i>Dendrobium chryseum</i> Rolfe	金草蘭	VU(呂等,2000)		
4015300	單子葉植物	Orchidaceae	蘭科	<i>Dendrobium falconeri</i> Hook.	新竹石斛			
4015400	單子葉植物	Orchidaceae	蘭科	<i>Dendrobium leptoclandum</i> Hayata	細莖石斛	3(Boufford et al., 2003)	特有	
4015500	單子葉植物	Orchidaceae	蘭科	<i>Dendrobium linawianum</i> Reichb. f.	櫻石斛;白花石斛			
4015600	單子葉植物	Orchidaceae	蘭科	<i>Dendrobium moniliforme</i> Sw.	石斛			
4015700	單子葉植物	Orchidaceae	蘭科	<i>Dendrochilum uncatum</i> Rchb. f.	黃穗蘭	VU(呂等,2001)		
4015800	單子葉植物	Orchidaceae	蘭科	<i>Epigeneium nakaharai</i> (Schltr.) Summerh.	蠟看須蘭;連珠石斛;三星石斛			
4015900	單子葉植物	Orchidaceae	蘭科	<i>Epipactis helleborine</i> (L.) Crantz subsp. <i>ohwii</i> (Fukuyama) H. J. Su	台灣鈴蘭	Endemic(Boufford et al., 2003)	特有	
4016000	單子葉植物	Orchidaceae	蘭科	<i>Epipogium roseum</i> (Don) Lindl.	黃絨蘭			
4016100	單子葉植物	Orchidaceae	蘭科	<i>Eria amica</i> Reichb. f.	小腳筒蘭			
4016200	單子葉植物	Orchidaceae	蘭科	<i>Eria japonica</i> Maxim.	連珠絨蘭;高山絨蘭			
4016300	單子葉植物	Orchidaceae	蘭科	<i>Eria ovata</i> Lindl.	大腳筒蘭			
4016400	單子葉植物	Orchidaceae	蘭科	<i>Eria robusta</i> (Blume) Lindl.	細花絨蘭			
4016500	單子葉植物	Orchidaceae	蘭科	<i>Galeola lindleyana</i> (Hook. F. & Thoms.) Rchb. F.	山珊瑚;直立山珊瑚			
4016600	單子葉植物	Orchidaceae	蘭科	<i>Gastrochilus formosanus</i> (Hayata) Hayata	台灣松蘭			
4016700	單子葉植物	Orchidaceae	蘭科	<i>Gastrochilus fuscopunctatus</i> (Hayata) Hayata	紅斑松蘭	Endemic(Boufford et al., 2003)	特有	
4016800	單子葉植物	Orchidaceae	蘭科	<i>Gastrochilus japonicus</i> (Makino) Schltr.	黃松蘭			
4016900	單子葉植物	Orchidaceae	蘭科	<i>Gastrochilus raraensis</i> Fukuyama	紅檜松蘭	Endemic(Boufford et al., 2003);VU(呂等,2001)	特有	
4017000	單子葉植物	Orchidaceae	蘭科	<i>Goodyera biflora</i> (Lindl.) Hook. f.	大花斑葉蘭;長花斑葉蘭			
4017100	單子葉植物	Orchidaceae	蘭科	<i>Goodyera bilamellata</i> Hayata	雙板斑葉蘭	Endemic(Boufford et al., 2003)	特有	

排序碼	類別	FAMILY	科名	SPECIES	中文名	保育等級	特有種	栽培或歸化
4017200	單子葉植物	Orchidaceae	蘭科	Goodyera daibuzanensis Yamamoto	大武斑葉蘭	Endemic(Boufford et al., 2003)	特有	
4017300	單子葉植物	Orchidaceae	蘭科	Goodyera kwangtungensis C. L. Tso	花格斑葉蘭			
4017400	單子葉植物	Orchidaceae	蘭科	Goodyera matsumurana Schltr.	銀線蓮			
4017500	單子葉植物	Orchidaceae	蘭科	Goodyera nankoensis Fukuyama	南湖斑葉蘭	Endemic(Boufford et al., 2003)	特有	
4017600	單子葉植物	Orchidaceae	蘭科	Goodyera schlechtendaliana Reichb. f.	斑葉蘭			
4017700	單子葉植物	Orchidaceae	蘭科	Goodyera seikoomontana Yamam.	歌綠懷蘭	2(Boufford et al., 2003)	特有	
4017800	單子葉植物	Orchidaceae	蘭科	Goodyera velutina Maxim.	烏嘴蓮			
4017900	單子葉植物	Orchidaceae	蘭科	Goodyera viridiflora (Blume) Blume	綠花斑葉蘭			
4018000	單子葉植物	Orchidaceae	蘭科	Hemipilia cordifolia Lindl.	玉山一葉蘭			
4018100	單子葉植物	Orchidaceae	蘭科	Herminium lanceum (Thunb. ex Sw.) Vuijk	細葉零餘子草			
4018200	單子葉植物	Orchidaceae	蘭科	Holcoglossum quasipinifolium (Hayata) Schltr.	撬唇蘭;松葉蘭			
4018300	單子葉植物	Orchidaceae	蘭科	Liparis amabilis Fukuyama	白花羊耳蒜;虎頭石	4(Boufford et al., 2003)	特有	
4018400	單子葉植物	Orchidaceae	蘭科	Liparis bootanensis Griff.	一葉羊耳蒜;摺疊羊耳蘭			
4018500	單子葉植物	Orchidaceae	蘭科	Liparis cespitosa (Thouars) Lindl.	小花羊耳蒜			
4018600	單子葉植物	Orchidaceae	蘭科	Liparis elliptica Wight	扁球羊耳蒜			
4018700	單子葉植物	Orchidaceae	蘭科	Liparis formosana Rchb. f.	寶島羊耳蒜			
4018800	單子葉植物	Orchidaceae	蘭科	Liparis nervosa (Thunb.) Lindl.	紅花羊耳蒜			
4018900	單子葉植物	Orchidaceae	蘭科	Liparis sootenzanensis Fukuyama	插天山羊耳蒜;黃花羊耳蘭	Endemic(Boufford et al., 2003)	特有	
4019000	單子葉植物	Orchidaceae	蘭科	Listera japonica Blume	日本雙葉蘭			
4019100	單子葉植物	Orchidaceae	蘭科	Listera macrantha Fukuyama	大花雙葉蘭;長舌雙葉蘭	Endemic(Boufford et al., 2003)	特有	
4019200	單子葉植物	Orchidaceae	蘭科	Luisia teres (Thunb.) Blume	金釵蘭			
4019300	單子葉植物	Orchidaceae	蘭科	Malaxis monophyllos (L.) Sw.	單葉軟葉蘭			
4019400	單子葉植物	Orchidaceae	蘭科	Mischobulbum cordifolium (Hook. f.) Schltr.	心葉葵蘭			
4019500	單子葉植物	Orchidaceae	蘭科	Myrmechis drymoglossifolia Hayata	白花金唇蘭	Endemic(Boufford et al., 2003)	特有	
4019600	單子葉植物	Orchidaceae	蘭科	Oberonia arisanensis Hayata	阿里山莖白蘭			

排序碼	類別	FAMILY	科名	SPECIES	中文名	保育等級	特有種	栽培或歸化
4019700	單子葉植物	Orchidaceae	蘭科	<i>Oberonia caulescens</i> Lindl. ex Wall.	二裂唇莖白蘭			
4019800	單子葉植物	Orchidaceae	蘭科	<i>Oberonia japonica</i> (Maxim.) Makino	台灣莖白蘭			
4019900	單子葉植物	Orchidaceae	蘭科	<i>Orchis kiraishiensis</i> Hayata	紅小蝶蘭;奇萊紅蘭	Endemic(Boufford et al., 2003)	特有	
4020000	單子葉植物	Orchidaceae	蘭科	<i>Orchis takasago-montana</i> Masamune	高山小蝶蘭;高山紅蘭	3(Boufford et al., 2003)	特有	
4020100	單子葉植物	Orchidaceae	蘭科	<i>Pholidota cantonensis</i> Rolfe	烏來石山桃			
4020200	單子葉植物	Orchidaceae	蘭科	<i>Platanthera mandarinorum</i> Rchb. f. subsp. <i>Pachyglossa</i> (Hayata) T. P. Lin & K. Inoue	厚唇粉蝶蘭			
4020300	單子葉植物	Orchidaceae	蘭科	<i>Platanthera minor</i> (Miq.) Rchb. f.	卵唇粉蝶蘭			
4020400	單子葉植物	Orchidaceae	蘭科	<i>Platanthera brevicealcarata</i> Hayata	短距粉蝶蘭			
4020500	單子葉植物	Orchidaceae	蘭科	<i>Platanthera longicalcarata</i> Hayata	長距粉蝶蘭	Endemic(Boufford et al., 2003)	特有	
4020600	單子葉植物	Orchidaceae	蘭科	<i>Platanthera sachalinensis</i> Fr. Schmidt	高山粉蝶蘭;長苞粉蝶蘭			
4020700	單子葉植物	Orchidaceae	蘭科	<i>Pleione bulbocodioides</i> (Franch.) Rolfe	台灣一葉蘭			
4020800	單子葉植物	Orchidaceae	蘭科	<i>Ponerorchis tominagai</i> (Hayata) H. J. Su & J. J. Chen	紅斑蘭	3(Boufford et al., 2003)	特有	
4020900	單子葉植物	Orchidaceae	蘭科	<i>Sunipia andersonii</i> (King & Pantl.) P. F. Hunt	綠花寶石蘭			
4021000	單子葉植物	Orchidaceae	蘭科	<i>Thrixspermum formosanum</i> (Hayata) Schltr.	台灣風蘭;溪頭風蘭			
4021100	單子葉植物	Orchidaceae	蘭科	<i>Thrixspermum laurisilvaticum</i> (Fukuyama) Garay	黃蛾蘭			
4021200	單子葉植物	Orchidaceae	蘭科	<i>Tipularia odorata</i> Fukuyama	南湖蠅蘭	Endemic(Boufford et al., 2003)	特有	
4021300	單子葉植物	Orchidaceae	蘭科	<i>Tulotis devoii</i> T. P. Lin & T. W. Hu	長葉蜻蜓蘭	Endemic(Boufford et al., 2003)	特有	
4021400	單子葉植物	Orchidaceae	蘭科	<i>Vanilla albida</i> Blume	台灣凡尼蘭;梵尼蘭			
4021500	單子葉植物	Orchidaceae	蘭科	<i>Zeuxine strateumatica</i> (L.) Schltr.	線柱蘭			
4021600	單子葉植物	Poaceae	禾本科	<i>Agropyron formosanum</i> Honda	台灣鵝觀草	Endemic(Boufford et al., 2003)	特有	
4021700	單子葉植物	Poaceae	禾本科	<i>Agropyron mayebaratum</i> Honda	前原鵝觀草			
4021800	單子葉植物	Poaceae	禾本科	<i>Agrostis clavata</i> Trin.	翦股穎			
4021900	單子葉植物	Poaceae	禾本科	<i>Agrostis infirma</i> Buse ver. <i>arisan-montana</i> (Ohwi) Veldkamp	阿里山翦股穎	Endemic(Boufford et al., 2003)	特有	
4022000	單子葉植物	Poaceae	禾本科	<i>Agrostis infirma</i> Buse var. <i>formosana</i> (Hack.) Veldkamp	草山翦股穎			



排序碼	類別	FAMILY	科名	SPECIES	中文名	保育等級	特有種	栽培或歸化
4022100	單子葉植物	Poaceae	禾本科	<i>Agrostis infirma</i> Buse ver. <i>fukuyamae</i> (Ohwi) Veldkamp	伯明翦股穎	Endemic(Boufford et al., 2003)	特有	
4022200	單子葉植物	Poaceae	禾本科	<i>Agrostis infirma</i> Buse ver. <i>infirma</i>	玉山翦股穎			
4022300	單子葉植物	Poaceae	禾本科	<i>Alopecurus aequalis</i> Sobol. var. <i>amurensis</i> (Komar.) Ohwi	看麥娘			
4022400	單子葉植物	Poaceae	禾本科	<i>Anthoxanthum horsfieldii</i> (Kunth ex Benn.) Mez var. <i>formosanum</i> (Honda) Veldkamp	台灣黃花茅			
4022500	單子葉植物	Poaceae	禾本科	<i>Arthraxon hispidus</i> (Thunb.) Makino	蓋草			
4022600	單子葉植物	Poaceae	禾本科	<i>Arundinella setosa</i> Trin.	刺芒野古草			
4022700	單子葉植物	Poaceae	禾本科	<i>Arundo donax</i> L.	蘆竹			
4022800	單子葉植物	Poaceae	禾本科	<i>Arundo formosana</i> Hack.	台灣蘆竹			
4022900	單子葉植物	Poaceae	禾本科	<i>Aniselytron agrostoides</i> Merr.	小穎溝桴草			
4023000	單子葉植物	Poaceae	禾本科	<i>Aniselytron treutleri</i> (Kuntze) Soják	溝桴草			
4023100	單子葉植物	Poaceae	禾本科	<i>Axonopus compressus</i> (Sw.) P. Beauv.	地毯草			歸化
4023200	單子葉植物	Poaceae	禾本科	<i>Bambusa dolichoclada</i> Hayata	長枝竹			
4023300	單子葉植物	Poaceae	禾本科	<i>Bambusa stenostachya</i> Hackel	刺竹;刺竹			栽培
4023400	單子葉植物	Poaceae	禾本科	<i>Brachiaria mutica</i> (Forssk.) Stapf	巴拉草			歸化
4023500	單子葉植物	Poaceae	禾本科	<i>Brachypodium kawakamii</i> Hayata	川上短柄草	Endemic(Boufford et al., 2003)	特有	
4023600	單子葉植物	Poaceae	禾本科	<i>Brachypodium sylvaticum</i> (Huds.) P. Beauv.	基隆短柄草;呂宋短柄草			
4023700	單子葉植物	Poaceae	禾本科	<i>Bromus catharticus</i> Vahl.	大扁雀麥			歸化
4023800	單子葉植物	Poaceae	禾本科	<i>Bromus formosanus</i> Honda	台灣雀麥	Endemic(Boufford et al., 2003)	特有	
4023900	單子葉植物	Poaceae	禾本科	<i>Bromus morrisonensis</i> Honda	玉山雀麥;卑南雀麥			
4024000	單子葉植物	Poaceae	禾本科	<i>Bromus rigidus</i> Roth	硬雀麥			歸化
4024100	單子葉植物	Poaceae	禾本科	<i>Calamagrostis epigeios</i> (L.) Roth	拂子草;拂子茅			
4024200	單子葉植物	Poaceae	禾本科	<i>Cenchrus echinatus</i> L.	蒺藜草			
4024300	單子葉植物	Poaceae	禾本科	<i>Coix lacryma-jobi</i> L.	薏苡;薏仁			栽培
4024400	單子葉植物	Poaceae	禾本科	<i>Cymbopogon tortilis</i> (Presl) A. Camus	扭鞘香茅			
4024500	單子葉植物	Poaceae	禾本科	<i>Cynodon dactylon</i> (L.) Pers.	狗牙根			
4024600	單子葉植物	Poaceae	禾本科	<i>Cyrtococcum patens</i> (L.) A. Camus	弓果黍			

排序碼	類別	FAMILY	科名	SPECIES	中文名	保育等級	特有種	栽培或歸化
4024700	單子葉植物	Poaceae	禾本科	<i>Dactylis glomerata</i> L.	鴨茅			
4024800	單子葉植物	Poaceae	禾本科	<i>Dendrocalamus latiflorus</i> Munro	麻竹			栽培
4024900	單子葉植物	Poaceae	禾本科	<i>Deschampsia caespitosa</i> (L.) Beauv. var. <i>festucaefolia</i> Honda	髮草			
4025000	單子葉植物	Poaceae	禾本科	<i>Deschampsia flexuosa</i> (L.) Trin.	曲芒髮草			
4025100	單子葉植物	Poaceae	禾本科	<i>Deyeuxia brachytricha</i> (Steud.) Chang	類蘆野青茅			
4025200	單子葉植物	Poaceae	禾本科	<i>Dichanthium annulatum</i> (Forssk.) Stapf	雙花草			歸化
4025300	單子葉植物	Poaceae	禾本科	<i>Digitaria ciliaris</i> (Retz.) Koeler	升馬唐			
4025400	單子葉植物	Poaceae	禾本科	<i>Digitaria sanguinalis</i> (L.) Scop.	馬唐			歸化
4025500	單子葉植物	Poaceae	禾本科	<i>Digitaria setigera</i> Roth	短穎馬唐			
4025600	單子葉植物	Poaceae	禾本科	<i>Eleusine coracana</i> (L.) Gaertn.	稈子			歸化
4025700	單子葉植物	Poaceae	禾本科	<i>Eleusine indica</i> (L.) Gaertn.	牛筋草			
4025800	單子葉植物	Poaceae	禾本科	<i>Eragrostis amabilis</i> (L.) Wight & Arn. ex Nees	鰱魚草			
4025900	單子葉植物	Poaceae	禾本科	<i>Eragrostis ferruginea</i> (Thunb.) P. Beauv.	知風草			
4026000	單子葉植物	Poaceae	禾本科	<i>Eragrostis multicaulis</i> Steud.	多稈畫眉草			
4026100	單子葉植物	Poaceae	禾本科	<i>Eragrostis pilosa</i> (L.) P. Beauv.	畫眉草			
4026200	單子葉植物	Poaceae	禾本科	<i>Eulalia speciosa</i> (Debeaux) O. Ktze.	金茅			
4026300	單子葉植物	Poaceae	禾本科	<i>Festuca formosana</i> Honda	台灣羊茅	Endemic(Boufford et al., 2003)	特有	
4026400	單子葉植物	Poaceae	禾本科	<i>Festuca leptopogon</i> Stapf	高砂羊茅			
4026500	單子葉植物	Poaceae	禾本科	<i>Festuca ovina</i> L.	羊茅			
4026600	單子葉植物	Poaceae	禾本科	<i>Festuca parvigluma</i> Steud.	小穎羊茅			
4026700	單子葉植物	Poaceae	禾本科	<i>Festuca rubra</i> L.	紫羊茅;南湖紫羊茅;玉山紫羊茅			
4026800	單子葉植物	Poaceae	禾本科	<i>Helictotrichon abietetorum</i> (Ohwi) Ohwi	冷杉異燕麥	Endemic(Boufford et al., 2003)	特有	
4026900	單子葉植物	Poaceae	禾本科	<i>Imperata cylindrica</i> (L.) Beauv. var. <i>major</i> (Nees) Hubb. ex Hubb. & Vaughan	白茅			
4027000	單子葉植物	Poaceae	禾本科	<i>Isachne albens</i> Trin.	白花柳葉箬			
4027100	單子葉植物	Poaceae	禾本科	<i>Isachne globosa</i> (Thunb.) Ktze.	柳葉箬			
4027200	單子葉植物	Poaceae	禾本科	<i>Lolium multiflorum</i> Lam.	多花黑麥草			歸化

排序碼	類別	FAMILY	科名	SPECIES	中文名	保育等級	特有種	栽培或歸化
4027300	單子葉植物	Poaceae	禾本科	<i>Lolium perenne</i> L.	黑麥草			歸化
4027400	單子葉植物	Poaceae	禾本科	<i>Lophatherum gracile</i> Brongn.	淡竹葉			
4027500	單子葉植物	Poaceae	禾本科	<i>Melica onoei</i> Franch. & Sav.	小野臭草			
4027600	單子葉植物	Poaceae	禾本科	<i>Microstegium dilatatum</i> Koidz.	大穗莠竹			
4027700	單子葉植物	Poaceae	禾本科	<i>Microstegium fauriei</i> (Hayata) Honda	法利莠竹	Endemic(Boufford et al., 2003)	特有	
4027800	單子葉植物	Poaceae	禾本科	<i>Microstegium geniculatum</i> (Hayata) Honda	膝曲莠竹;假儉草	Endemic(Boufford et al., 2003)	特有	
4027900	單子葉植物	Poaceae	禾本科	<i>Microstegium japonicum</i> (Miq.) Koidz.	日本莠竹			
4028000	單子葉植物	Poaceae	禾本科	<i>Milium effusum</i> L.	粟草			
4028100	單子葉植物	Poaceae	禾本科	<i>Miscanthus floridulus</i> (Labill.) Warb. ex Schum. & Laut.	五節芒			
4028200	單子葉植物	Poaceae	禾本科	<i>Miscanthus sinensis</i> Anders.	芒;黃金芒;台灣芒;高山芒; 白背芒			
4028300	單子葉植物	Poaceae	禾本科	<i>Muhlenberia huegelii</i> Trin.	亂子草			
4028400	單子葉植物	Poaceae	禾本科	<i>Oplismenus compositus</i> (L.) Beauv.	竹葉草			
4028500	單子葉植物	Poaceae	禾本科	<i>Oplismenus hirtellus</i> (L.) P. Beauv.	求米草;毛求米草;小求米草			
4028600	單子葉植物	Poaceae	禾本科	<i>Oryza sativa</i> L.	稻;旱稻			栽培
4028700	單子葉植物	Poaceae	禾本科	<i>Panicum bisulcatum</i> Thunb.	糠稷			
4028800	單子葉植物	Poaceae	禾本科	<i>Panicum miliaceum</i> L.	黍;稷			栽培
4028900	單子葉植物	Poaceae	禾本科	<i>Paspalum conjugatum</i> Berg.	兩耳草			歸化
4029000	單子葉植物	Poaceae	禾本科	<i>Paspalum dilatatum</i> Poir.	毛花雀稗			歸化
4029100	單子葉植物	Poaceae	禾本科	<i>Paspalum orbiculare</i> Forst.	圓果雀稗			
4029200	單子葉植物	Poaceae	禾本科	<i>Paspalum urvillei</i> Steud.	吳氏雀稗			歸化
4029300	單子葉植物	Poaceae	禾本科	<i>Pennisetum cladestinum</i> Hochst. ex Chiov.	舖地狼尾草			
4029400	單子葉植物	Poaceae	禾本科	<i>Phalaris canariensis</i> L.	加拿麗鵲草			歸化
4029500	單子葉植物	Poaceae	禾本科	<i>Phleum alpinum</i> L.	高山梯牧草			
4029600	單子葉植物	Poaceae	禾本科	<i>Phragmites australis</i> (Cav.) Trin ex Steud.	蘆葦			
4029700	單子葉植物	Poaceae	禾本科	<i>Phragmites vallisoria</i> (L.) Veldkamp	開卡蘆			
4029800	單子葉植物	Poaceae	禾本科	<i>Phyllostachys makinoi</i> Hayata	桂竹	Endemic(Boufford et al., 2003)	特有	

排序碼	類別	FAMILY	科名	SPECIES	中文名	保育等級	特有種	栽培或歸化
4029900	單子葉植物	Poaceae	禾本科	<i>Phyllostachys pubescens</i> Mazel ex H. de Leh.	孟宗竹			栽培
4030000	單子葉植物	Poaceae	禾本科	<i>Poa acroleuca</i> Steud.	白頂早熟禾			
4030100	單子葉植物	Poaceae	禾本科	<i>Poa annua</i> L.	早熟禾			
4030200	單子葉植物	Poaceae	禾本科	<i>Poa formosae</i> Ohwi	台灣早熟禾	Endemic(Boufford et al., 2003)	特有	
4030300	單子葉植物	Poaceae	禾本科	<i>Poa taiwanicola</i> Ohwi	高山早熟禾	Endemic(Boufford et al., 2003)	特有	
4030400	單子葉植物	Poaceae	禾本科	<i>Poa takasagomontana</i> Ohwi	高砂早熟禾	Endemic(Boufford et al., 2003)	特有	
4030500	單子葉植物	Poaceae	禾本科	<i>Polypogon fugax</i> Nees	棒頭草			
4030600	單子葉植物	Poaceae	禾本科	<i>Pseudosasa usawai</i> (Hayata) Makino & Nemoto	包籐箭竹	Endemic(Boufford et al., 2003)	特有	
4030700	單子葉植物	Poaceae	禾本科	<i>Rhynchelytrum repens</i> (Willd.) C. E. Hubb.	紅毛草			
4030800	單子葉植物	Poaceae	禾本科	<i>Saccharum spontaneum</i> L.	甜根子草			
4030900	單子葉植物	Poaceae	禾本科	<i>Sacciolepis indica</i> (L.) Chase	囊穎草			
4031000	單子葉植物	Poaceae	禾本科	<i>Setaria italica</i> (L.) Beauv.	粟;小米			栽培
4031100	單子葉植物	Poaceae	禾本科	<i>Setaria geniculata</i> (Lam.) Beauv.	莠狗尾草			歸化
4031200	單子葉植物	Poaceae	禾本科	<i>Setaria glauca</i> (L.) Beauv.	御谷;金色狗尾草			
4031300	單子葉植物	Poaceae	禾本科	<i>Setaria palmifolia</i> (Koen.) Stapf	棕葉狗尾草;颱風草			
4031400	單子葉植物	Poaceae	禾本科	<i>Setaria viridis</i> (L.) P. Beauv.	狗尾草			
4031500	單子葉植物	Poaceae	禾本科	<i>Sinobambusa kunishii</i> (Hayata) Nakai	台灣矢竹	Endemic(Boufford et al., 2003)	特有	
4031600	單子葉植物	Poaceae	禾本科	<i>Sinobambusa tootsik</i> (Makino) Makino	唐竹			栽培
4031700	單子葉植物	Poaceae	禾本科	<i>Sorghum bicolor</i> (L.) Moench subsp. <i>bicolor</i>	高粱			栽培
4031800	單子葉植物	Poaceae	禾本科	<i>Sporobolus indicus</i> (L.) R. Br. var. <i>major</i> (Buse) Baaijens	鼠尾粟			
4031900	單子葉植物	Poaceae	禾本科	<i>Trisetum bifidum</i> (Thunb.) Ohwi	三毛草			
4032000	單子葉植物	Poaceae	禾本科	<i>Trisetum spicatum</i> (L.) Rich. var. <i>formosanum</i> (Honda) Ohwi	台灣三毛草	Endemic(Boufford et al., 2003)	特有	
4032100	單子葉植物	Poaceae	禾本科	<i>Vulpia myuros</i> (L.) Gmel.	鼠茅			
4032200	單子葉植物	Poaceae	禾本科	<i>Yushania nittakayamensis</i> (Hayata) Keng f.	玉山箭竹			
4032300	單子葉植物	Poaceae	禾本科	<i>Zea mays</i> L.	玉蜀黍;玉米			栽培

排序碼	類別	FAMILY	科名	SPECIES	中文名	保育等級	特有種	栽培或歸化
4032400	單子葉植物	Poaceae	禾本科	<i>Zoysia tenuifolia</i> Willd. ex Trin.	高麗芝			
4032500	單子葉植物	Smilacaceae	菝葜科	<i>Heterosmilax indica</i> A. DC.	土伏苓			
4032600	單子葉植物	Smilacaceae	菝葜科	<i>Heterosmilax japonica</i> Kunth	平柄菝葜			
4032700	單子葉植物	Smilacaceae	菝葜科	<i>Heterosmilax seisuiensis</i> (Hayata) F. T. Wang & T. Tang	台中假土茯苓	4(Boufford et al., 2003)	特有	
4032800	單子葉植物	Smilacaceae	菝葜科	<i>Smilax arisanensis</i> Hayata	阿里山菝葜			
4032900	單子葉植物	Smilacaceae	菝葜科	<i>Smilax bracteata</i> Presl var. <i>bracteata</i>	假菝葜			
4033000	單子葉植物	Smilacaceae	菝葜科	<i>Smilax bracteata</i> Presl var. <i>verruculosa</i> (Merr.) T. Koyama	糙莖菝葜			
4033100	單子葉植物	Smilacaceae	菝葜科	<i>Smilax china</i> L.	菝葜			
4033200	單子葉植物	Smilacaceae	菝葜科	<i>Smilax corbularia</i> Kunth	裏白菝葜			
4033300	單子葉植物	Smilacaceae	菝葜科	<i>Smilax discotis</i> Warburg	宜蘭菝葜			
4033400	單子葉植物	Smilacaceae	菝葜科	<i>Smilax elongato-umbellata</i> Hayata	細葉菝葜			
4033500	單子葉植物	Smilacaceae	菝葜科	<i>Smilax glabra</i> Wright	光滑菝葜;禹餘糧;冷飯藤			
4033600	單子葉植物	Smilacaceae	菝葜科	<i>Smilax hayatae</i> T. Koyama	早田氏菝葜			
4033700	單子葉植物	Smilacaceae	菝葜科	<i>Smilax lanceifolia</i> Roxb.	台灣土伏苓;台灣菝葜			
4033800	單子葉植物	Smilacaceae	菝葜科	<i>Smilax menispermoidea</i> A. DC.	鱗大菝葜			
4033900	單子葉植物	Smilacaceae	菝葜科	<i>Smilax nantouensis</i> T. Koyama	南投菝葜	3(Boufford et al., 2003)	特有	
4034000	單子葉植物	Smilacaceae	菝葜科	<i>Smilax ocreata</i> A. DC.	耳葉菝葜			
4034100	單子葉植物	Smilacaceae	菝葜科	<i>Smilax riparia</i> A. DC.	大武牛尾菜;烏蘇里山馬薯			
4034200	單子葉植物	Smilacaceae	菝葜科	<i>Smilax sieboldii</i> Miq.	山何首烏;台灣山馬薯			
4034300	單子葉植物	Smilacaceae	菝葜科	<i>Smilax vaginata</i> Decne.	玉山菝葜			
4034400	單子葉植物	Stemonaceae	百部科	<i>Stemona tuberosa</i> Lour.	百部			
4034500	單子葉植物	Strelitziaceae	旅人蕉科	<i>Strelitzia nicolai</i> Regel & Korn.	白鳥蕉;白花天堂鳥			栽培
4034600	單子葉植物	Typhaceae	香蒲科	<i>Typha orientalis</i> Presl	水燭;水蠟燭			原生栽培
4034700	單子葉植物	Zingiberaceae	薑科	<i>Alpinia formosana</i> K. Schum.	台灣月桃			
4034800	單子葉植物	Zingiberaceae	薑科	<i>Alpinia intermedia</i> Gagn.	山月桃仔			
4034900	單子葉植物	Zingiberaceae	薑科	<i>Alpinia japonica</i> (Thunb.) Miq.	山薑			

排序碼	類別	FAMILY	科名	SPECIES	中文名	保育等級	特有種	栽培或歸化
4035000	單子葉植物	Zingiberaceae	薑科	<i>Alpinia pricei</i> Hayata var. <i>sessiliflora</i> (Kitamura) J. J. Yang & J. C. Wang	阿里山月桃	Endemic(Boufford et al., 2003)	特有	
4035100	單子葉植物	Zingiberaceae	薑科	<i>Alpinia shimadae</i> Hayata var. <i>kawakamii</i> (Hayata) J. J. Yang & J. C. Wang	川上氏月桃	Endemic(Boufford et al., 2003)	特有	
4035200	單子葉植物	Zingiberaceae	薑科	<i>Alpinia shimadae</i> Hayata var. <i>shimadae</i>	島田氏月桃;七星月桃	Endemic(Boufford et al., 2003)	特有	
4035300	單子葉植物	Zingiberaceae	薑科	<i>Alpinia uraiensis</i> Hayata	烏來月桃	Endemic(Boufford et al., 2003)	特有	
4035400	單子葉植物	Zingiberaceae	薑科	<i>Alpinia zerumbet</i> (Pers.) B. L. Burtt & R. M. Sm.	月桃			
4035500	單子葉植物	Zingiberaceae	薑科	<i>Hedychium coronarium</i> Koenig	野薑花;穗花山奈			
4035600	單子葉植物	Zingiberaceae	薑科	<i>Zingiber kawagooii</i> Hayata	三奈	Endemic(Boufford et al., 2003)	特有	
4035700	單子葉植物	Zingiberaceae	薑科	<i>Zingiber officinale</i> Rosc.	薑			栽培