

Catalogue 64-001 Monthly

Catalogue 64-001 Mensuel

Building Permits

January 1995

Permis de bâtir

Janvier 1995

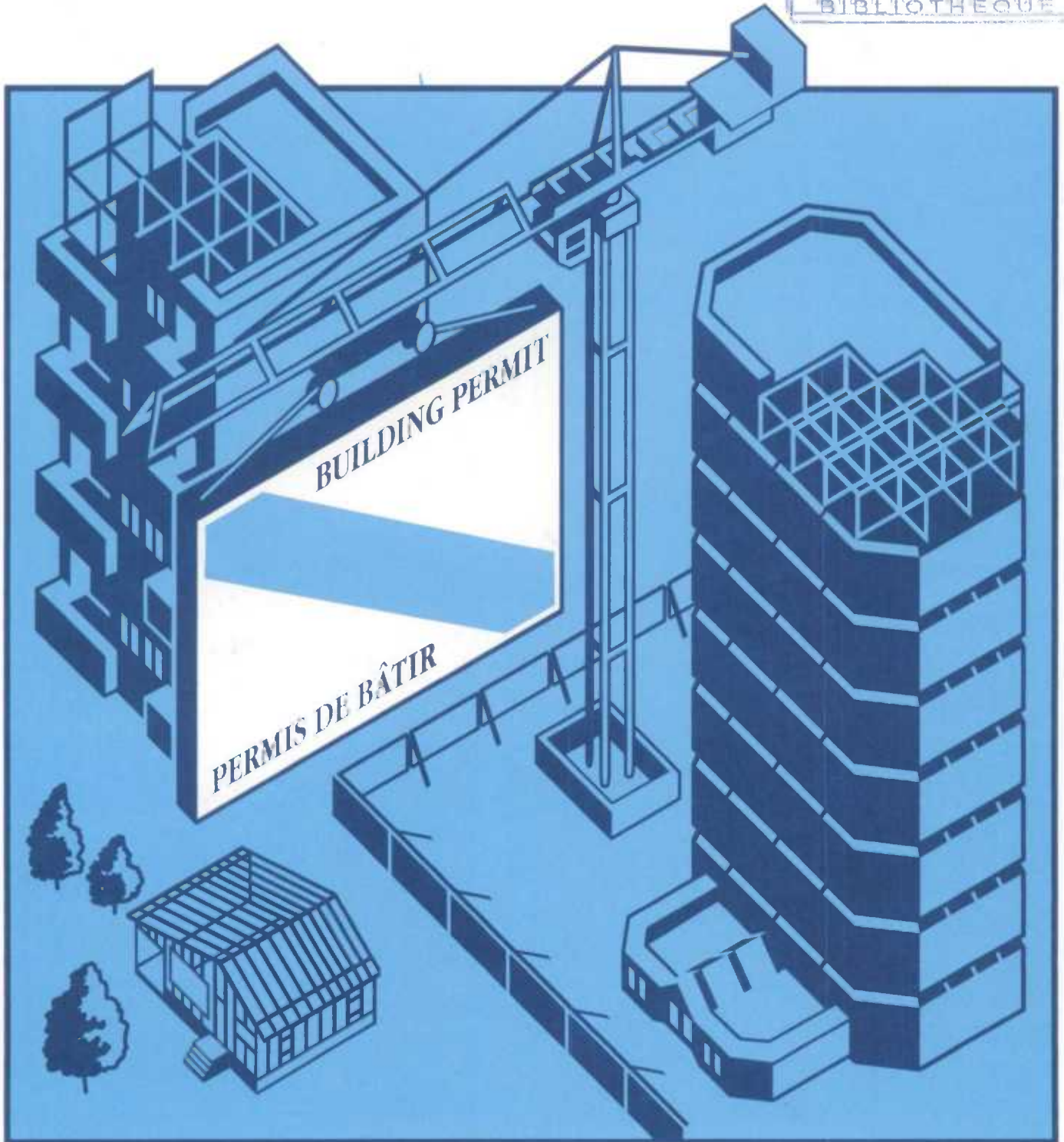
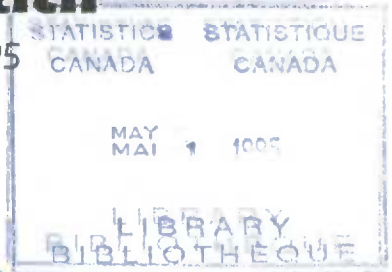

Statistics
Canada

Statistique
Canada

Canada

Data in Many Forms ...

Statistics Canada disseminates data in a variety of forms. In addition to publications, both standard and special tabulations are offered. Data are available on CD, diskette, computer print-out, microfiche and microfilm, and magnetic tape. Maps and other geographic reference materials are available for some types of data. Direct online access to aggregated information is possible through CANSIM, Statistics Canada's machine-readable database and retrieval system.

How to Obtain More Information

Inquiries about this publication and the listed documents should be directed to:

Current Investment Indicators Section,
Investment and Capital Stock Division,

Statistics Canada, Ottawa, K1A 0T6 (Telephone: 951-9689)
or to the Statistics Canada reference centre in:

| | |
|---------------------------|----------------------------|
| Halifax (1-902-426-5331) | Regina (1-306-780-5405) |
| Montreal (1-514-283-5725) | Edmonton (1-403-495-3027) |
| Ottawa (1-613-951-8116) | Calgary (1-403-292-6717) |
| Toronto (1-416-973-6586) | Vancouver (1-604-666-3691) |
| Winnipeg (1-204-983-4020) | |

Toll-free access is provided in all provinces and territories, for users who reside outside the local dialing area of any of the regional reference centres.

| | |
|---|----------------|
| Newfoundland, Labrador, Nova Scotia, New Brunswick and Prince Edward Island | 1-800-565-7192 |
| Québec | 1-800-361-2831 |
| Ontario | 1-800-263-1136 |
| Saskatchewan | 1-800-667-7164 |
| Manitoba | 1-800-661-7828 |
| Southern Alberta | 1-800-882-5616 |
| Alberta and Northwest Territories | 1-800-563-7828 |
| British Columbia and Yukon | 1-800-663-1551 |

| | |
|---|----------------|
| Telecommunications Device for the Hearing Impaired | 1-800-363-7629 |
|---|----------------|

| | |
|---|----------------|
| Toll Free Order Only Line (Canada and United States) | 1-800-267-6677 |
|---|----------------|

How to Order Publications

This and other Statistics Canada publications may be purchased from local authorized agents and other community bookstores, through the local Statistics Canada offices, or by mail order to Marketing Division, Sales and Service, Statistics Canada, Ottawa, K1A 0T6.

1(613)951-7277

Facsimile Number 1(613)951-1584

Toronto Credit Card Only (973-8018)

Standards of Service to the Public

To maintain quality service to the public, Statistics Canada follows established standards covering statistical products and services, delivery of statistical information, cost-recovered services and service to respondents. To obtain a copy of these service standards, please contact your nearest Statistics Canada Regional Reference Centre.

Des données sous plusieurs formes ...

Statistique Canada diffuse les données sous formes diverses. Outre les publications, des totalisations habituelles et spéciales sont offertes. Les données sont disponibles sur disque compact, disquette, imprimé d'ordinateur, microfiche et microfilm et sur bande magnétique. Des cartes et d'autres documents de référence géographiques sont disponibles pour certaines sortes de données. L'accès direct à des données agrégées est possible par le truchement de CANSIM, la base de données ordiologique et le système d'extraction de Statistique Canada.

Comment obtenir d'autres renseignements

Toute demande de renseignements au sujet de cette publication ou de statistique et services connexes doit être adressée à la:

Section des indicateurs courants de l'investissement,
Division de l'investissement et du stock de capital,

Statistique Canada, Ottawa, K1A 0T6 (téléphone: 951-9689)
ou au centre de consultation de Statistique Canada à:

| | |
|---------------------------|----------------------------|
| Halifax (1-902-426-5331) | Régina (1-306-780-5405) |
| Montréal (1-514-283-5725) | Edmonton (1-403-495-3027) |
| Ottawa (1-613-951-8116) | Calgary (1-403-292-6717) |
| Toronto (1-416-973-6586) | Vancouver (1-604-666-3691) |
| Winnipeg (1-204-983-4020) | |

Un service d'appel interurbain sans frais est offert, dans toutes les provinces et dans les territoires, aux utilisateurs qui habitent à l'extérieur des zones de communication locale des centres régionaux de consultation.

| | |
|--|----------------|
| Terre-Neuve, Labrador, Nouvelle-Écosse, Nouveau-Brunswick et l'Île-du-Prince-Édouard | 1-800-565-7192 |
| Québec | 1-800-361-2831 |
| Ontario | 1-800-263-1136 |
| Saskatchewan | 1-800-667-7164 |
| Manitoba | 1-800-661-7828 |
| Sud de l'Alberta | 1-800-882-5616 |
| Alberta et Territoires du Nord-Ouest | 1-800-563-7828 |
| Colombie-Britannique et Yukon | 1-800-663-1551 |

| | |
|---|----------------|
| Appareils de télécommunications pour les malentendants | 1-800-363-7629 |
|---|----------------|

| | |
|--|----------------|
| Numéro sans frais pour commander seulement (Canada et États-Unis) | 1-800-267-6677 |
|--|----------------|

Comment commander les publications

On peut se procurer cette publication et les autres publications de Statistique Canada auprès des agents autorisés et des autres librairies locales, par l'entremise des bureaux locaux de Statistique Canada, ou en écrivant à la Division du marketing, Ventes et Service, Statistique Canada, Ottawa, K1A 0T6.

1(613)951-7277

Numéro du télécopieur 1(613)951-1584

Toronto Carte de crédit seulement (973-8018)

Normes de service au public

Afin de maintenir la qualité du service au public, Statistique Canada observe des normes établies en matière de produits et de services statistiques, de diffusion d'information statistique, de services à recouvrement des coûts et de services aux répondants. Pour obtenir une copie de ces normes de service, veuillez communiquer avec le Centre de consultation régional de Statistique Canada le plus près de chez vous.



Statistics Canada
Investment and Capital Stock Division
Current Investment Indicators Section

Building permits

January 1995

Statistique Canada
Division de l'investissement et du stock de capital
Section des indicateurs courants de l'investissement

Permis de bâtir

Janvier 1995

Published by authority of the Minister responsible for Statistics Canada

© Minister of Industry, Science and Technology, 1995

All rights reserved. No part of this publication may be reproduced, stored in a retrieval system or transmitted in any form or by any means, electronic, mechanical, photocopying, recording or otherwise without prior written permission from Licence Services, Marketing Division, Statistics Canada, Ottawa, Ontario, Canada K1A 0T6.

April 1995

Price: Canada: \$24.00 per issue,
\$240.00 annually
United States: US\$29.00 per issue,
US\$288.00 annually
Other Countries: US\$34.00 per issue,
US\$336.00 annually

Catalogue No. 64-001, Vol. 39, No. 1

ISSN 0318-8809

Ottawa

Publication autorisée par le ministre responsable de Statistique Canada

© Ministre de l'Industrie, des Sciences et de la Technologie, 1995

Tous droits réservés. Il est interdit de reproduire ou de transmettre le contenu de la présente publication, sous quelque forme ou par quelque moyen que ce soit, enregistrement sur support magnétique, reproduction électronique, mécanique, photographique, ou autre, ou de l'emmagasiner dans un système de recouvrement, sans l'autorisation écrite préalable des Services de concession des droits de licence, Division du marketing, Statistique Canada, Ottawa, Ontario, Canada K1A 0T6.

Avril 1995

Prix : Canada : 24 \$ l'exemplaire,
240 \$ par année
États-Unis : 29 \$ US l'exemplaire,
288 \$ US par année
Autres pays : 34 \$ US l'exemplaire,
336 \$ US par année

N° 64-001 au catalogue, vol. 39, n° 1

ISSN 0318-8809

Ottawa

Note of Appreciation

Canada owes the success of its statistical system to a long-standing cooperation involving Statistics Canada, the citizens of Canada, its businesses, governments and other institutions. Accurate and timely statistical information could not be produced without their continued cooperation and goodwill.

Note de reconnaissance

Le succès du système statistique du Canada repose sur un partenariat bien établi entre Statistique Canada et la population, les entreprises, les administrations canadiennes et les autres organismes. Sans cette collaboration et cette bonne volonté, il serait impossible de produire des statistiques précises et actuelles.

Symbols

The following standard symbols are used in Statistics Canada publications:

- .. figures not available.
- ... figures not appropriate or not applicable.
- nil or zero.
- amount too small to be expressed.
- ^P preliminary figures.
- ^r revised figures.
- x confidential to meet secrecy requirements of the Statistics Act.
- SA Seasonally Adjusted at monthly rate.

SAAR Seasonally Adjusted at annual rate.

This publication was prepared under the direction of:

P. Koumanakos, Director, Investment and Capital Stock Division

B. Marois, Chief, Current Investment Indicators Section

M. Labonté, Head, Development and Analysis, Current Investment Indicators Section

N. Léveillé, Investment Analyst, Current Investment Indicators Section

J. Linekar, Programmer-Analyst, Current Investment Indicators Section

J. Bureau, Quality Control, Current Investment Indicators Section

The paper used in this publication meets the minimum requirements of American National Standard for Information Sciences - Permanence of Paper for Printed Library Materials, ANSI Z39.48 - 1984.



Signes conventionnels

Les signes conventionnels suivants sont employés uniformément dans les publications de Statistique Canada:

- .. nombres indisponibles.
- ... n'ayant pas lieu de figurer.
- néant ou zéro.
- nombres infimes.
- ^P nombres provisoires.
- ^r nombres rectifiés.
- x confidentiel en vertu des dispositions de la Loi sur la statistique relatives au secret.
- D Désaisonnalisé à un taux mensuel.

DATA Désaisonnalisé à un taux annuel.

Cette publication a été rédigée sous la direction de:

P. Koumanakos, Directeur, Division de l'investissement et du stock de capital

B. Marois, Chef, Section des indicateurs courants de l'investissement

M. Labonté, Chef du développement et de l'analyse, Section des indicateurs courants de l'investissement

N. Léveillé, Analyste de l'investissement, Section des indicateurs courants de l'investissement

J. Linekar, Programmeur-Analyste, Section des indicateurs courants de l'investissement

J. Bureau, Contrôle de qualité, Section des indicateurs courants de l'investissement

Le papier utilisé dans la présente publication répond aux exigences minimales de l'"American National Standard for Information Sciences" "Permanence of Paper for Printed Library Materials", ANSI Z39.48 1984.



GEOGRAPHICAL ABBREVIATIONS - ABRÉVIATIONS GÉOGRAPHIQUES

| | | | | | |
|--------|--------------------------------|--------|--|--------|------------------------------------|
| A.R. | - Agglomération de recensement | MD | - Municipal District | SD | - Sans désignation |
| BOR | - Borough | NH | - Northern Hamlet | SET | - Settlement |
| C | - City/Cité | NV | - Northern Village | SRD | - Subdivision of Regional District |
| C.A. | - Census Agglomeration | N.W.T. | - NorthWest Territories | SUN | - Subdivision of Regional District |
| CDR | - Census Division Remainder | P | - Paroisse | SV | - Summer Village |
| CM | - County (Municipality) | PAR | - Parish | T | - Town |
| C.M.A. | - Census Metropolitan Area | PD | - Planning District | T.N.O. | - Territoires du Nord-Ouest |
| COM | - Community | PDR | - Planning District Remainder | TP | - Township |
| CR | - County Remainder | RCR | - Rural County Remainder | UCR | - Urban County Remainder |
| CT | - Canton | R.M.R. | - Région métropolitaine de recensement | UNO | - Unorganized/ Non organisé |
| CU | - Cantons-Unis | RDR | - Regional District Remainder | V | - Ville |
| DM | - District (Municipality) | RM | - Rural Municipality | VL | - Village |
| HAM | - Hamlet | RV | - Resort Village | VN | - Village Nordique |
| ID | - Improvement District | SA | - Special Area | | |
| LGD | - Local Government District | SCM | - Subdivision of County Municipality | | |
| LOT | - Lot and Royalty | | | | |

NOTE ON CANSIM

The data published in Building Permits (Catalogue No. 64-001) are also available in machine readable form through CANSIM (Canadian Socio-Economic Information Management System). Users interested in accessing data via CANSIM should contact one of Statistics Canada's regional centres at the numbers listed on the inside front cover of this publication, or contact the Marketing Division, Statistics Canada, R.H. Coats Building, Ottawa, Ontario, K1A 0T6 (613) 951-8200

NOTE CONCERNANT CANSIM

Les données qui sont publiées dans Permis de bâtir (n° 64-001 au catalogue) peuvent être obtenues sous forme lisible par machine, de CANSIM (Système Canadien d'information socio-économique). Les utilisateurs voulant obtenir des chiffres par l'intermédiaire de CANSIM peuvent contacter un des centres de consultation de Statistique Canada dont les numéros de téléphone figurent au verso du couvert de cette publication ou en communiquant directement avec la Division du Marketing, Statistique Canada, Immeuble R.H. Coats, Ottawa, Ontario, K1A 0T6 (613)951-8200.

IMPORTANT NOTICE

With the release of January 1995, a change to the seasonal method have been introduced. For more information, please consult the section 'Adjustment for seasonality' at the end of this publication.

Changes in boundaries, status or names of geographical entities that occurred before January 1995, are reflected in this publication. These geographical changes may be obtained by writing to:

Statistics Canada
Investment and Capital Stock Division
Current Investment Indicators Section
9 D-2, Jean Talon Building
Tunney's Pasture
Ottawa, Ontario
K1A 0T6
or by telephoning: (613) 951-9689

AVIS IMPORTANT

En vigueur avec l'édition de janvier 1995, un changement à la méthode de désaisonnalisation a été introduit. Pour plus d'information, veuillez vous référer à la section relative à la désaisonnalisation à la fin de la présente publication.

Les changements de limites territoriales, de statuts et de noms d'entités géographiques qui ont eu lieu avant janvier 1995, sont inclus dans la présente publication. Ces changements géographiques sont disponibles en écrivant à:

Statistique Canada
Division de l'investissement et du stock de capital
Section des indicateurs courants de l'investissement
9 D-2, Édifice Jean Talon
Tunney's Pasture
Ottawa, Ontario
K1A 0T6
ou en téléphonant au: (613) 951-9689.

Table of Contents**Table des matières**

| | Page | | Page |
|--|------|---|------|
| PART I - SUMMARY ANALYSIS | vii | PARTIE I - ANALYSE SOMMAIRE | vii |
| PART II - CURRENT DATA (RAW) | 13 | PARTIE II - DONNÉES COURANTES (BRUTES) | 13 |
| Dwelling Units, Residential and Non-residential Values: | | Unités de logement, valeurs résidentielle et non résidentielle: | |
| Breakdown of Residential Permits | | Ventilation des permis résidentiels | |
| Breakdown of Non-Residential Permits | | Ventilation des permis non résidentiels | |
| PART III - METHODOLOGY, CONCEPTS AND DATA DISSEMINATION | 73 | PARTIE III - MÉTHODOLOGIE, CONCEPTS ET DIFFUSION DES DONNÉES | 73 |

PART I: SUMMARY ANALYSIS**PARTIE I: ANALYSE SOMMAIRE**

| | Page | | Page |
|--|-----------|---|-----------|
| Highlights | ix | Faits saillants | ix |
| Monthly Review | x | Aperçu mensuel | x |
| Summary Tables | | Tableaux sommaires | |
| 1. Total value of building permits (SA) | 1 | 1. Valeur totale des permis de bâtir (D) | 1 |
| 2. Non-residential value of building permits (SA) | 1 | 2. Valeur des permis de bâtir non résidentiels (D) | 1 |
| 3. Residential value of building permits (SA) | 2 | 3. Valeur des permis de bâtir résidentiels (D) | 2 |
| 4. Number of dwelling units authorized (SAAR) | 2 | 4. Nombre d'unités de logement autorisées (DATA) | 2 |
| 5. Cumulative value of building permits (Raw) | 3 | 5. Valeur cumulative des permis de bâtir (brut) | 3 |
| 6. Cumulative number of dwelling units authorized (Raw) | 3 | 6. Nombre cumulatif d'unités de logement autorisées (brut) | 3 |
| 7. Dwelling units, residential and non-residential values, summary by month, Canada and provinces, seasonally adjusted at monthly rate | 4 | 7. Unités de logement, valeurs résidentielle et non résidentielle, sommaire par mois, Canada et provinces, données désaisonnalisées à un taux mensuel | 4 |
| Construction Activity Indices | | Indices de l'activité de la construction | |
| 8. Value of building permits, Canada and Regions (1986 = 100) | 9 | 8. Valeur des permis de bâtir, Canada et régions (1986 = 100) | 9 |
| 9. Short Term Trend of Building Permit Value, Canada, (1986 = 100) | 12 | 9. Tendance à court terme de la valeur des permis de bâtir, Canada, (1986 = 100) | 12 |

Highlights

Building Permits

January 1995
(Seasonally adjusted data)

- A sharp drop in applications for the residential permits led to a 9.1% decline in the total value of building permits issued by municipalities (\$2,231 million).
- The residential sector tumbled to \$1,331 million in January, down 14.2% over December. This month's decline, after an exceptional rise (+10.8%) in December, is 17.1% lower than the peak level reached in May 1994, reflecting higher mortgage rates.

Faits saillants

Permis de bâtir

Janvier 1995
(Données désaisonnalisées)

- La forte diminution de la valeur des permis résidentiels explique en grande partie la baisse générale de 9,1% de la valeur totale des permis de bâtir en janvier 1995, s'établissant à 2 231 million\$.
- Le secteur résidentiel enregistre une baisse importante (-14.2%) par rapport à décembre pour s'établir à 1 331 million\$ en janvier 1995. Cette baisse fait suite à une hausse exceptionnelle de 10.8% en décembre et amène le niveau de janvier à 17.1% inférieur au mois sommet de mai 1994, reflétant des taux d'intérêts hypothécaires plus élevés.

MONTHLY REVIEW

APERÇU MENSUEL

Value of building permits issued

Valeur des permis de bâtir émis

— Trend
Tendance

— Seasonally adjusted
Données désaisonnalisées

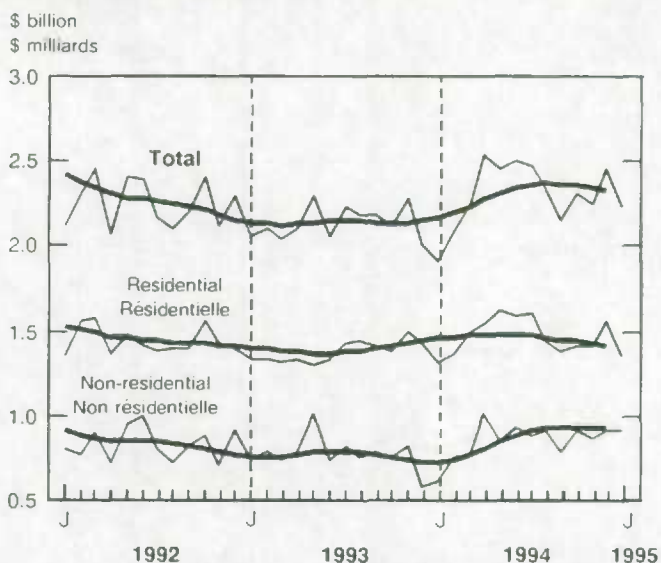



January 1995
(Seasonally Adjusted Data)
Summary

- A sharp drop in applications for the residential permits led to a 9.1% decline in the total value of building permits issued by municipalities (\$2,231 million).
- The residential sector tumbled to \$1,331 million in January, down 14.2% over December. This month's decline, after an exceptional rise (+10.8%) in December, is 17.1% lower than the peak level reached in May 1994, reflecting higher mortgage rates.
- The non-residential also dropped, but to a much lesser extent, down 0.4% to \$900 million compared to December 1994, the result of a contraction in the commercial components of the sector. This month's value, although 50.5% higher than same period last year remained 41.0% below the 1989 peak year's monthly average of \$1,526 million.
- The largest contribution to this month's decline in the total value of building permits came from Quebec (-29.4% to \$397 million). Quebec's overall drop was attributed to both the non-residential (-46.8%) and residential (-12.5%) sectors. To a lesser extent, Newfoundland, Nova Scotia, New Brunswick, Ontario, Manitoba, Saskatchewan, Yukon and Northwest Territories also posted decreases, compared to December 1994.
- British Columbia, Alberta and Prince Edward Island were the only provinces to record gains over December 1994, due mainly to non-residential construction intentions.
- In terms of number of dwelling units, the annualized number issued in January reached 142,800 units, down 8.6% from December. This month's level presages further contraction in the residential construction sector for the first quarter of 1995.

Janvier 1995
(Données désaisonnalisées)
Sommaire



- La forte diminution de la valeur des permis résidentiels explique en grande partie la baisse générale de 9,1% de la valeur totale des permis de bâtir en janvier 1995, s'établissant à 2 231 million\$.
- Le secteur résidentiel enregistre une baisse importante (-14,2%) par rapport à décembre pour s'établir à 1 331 million\$ en janvier 1995. Cette baisse fait suite à une hausse exceptionnelle de 10,8% en décembre et amène le niveau de janvier à 17,1% inférieur au mois sommet de mai 1994, reflétant des taux d'intérêts hypothécaires plus élevés.
- Comparativement à décembre 1994, le secteur non résidentiel rapporte une légère baisse de 0,4% pour atteindre 900 million\$, conséquence d'un recul dans la composante commerciale du secteur. Même si le niveau de janvier est de 50,5% supérieur à celui de la même période l'an dernier, il demeure toutefois 41,0% inférieur à la moyenne mensuelle (1 526 million\$) de l'année record 1989.
- La diminution de la valeur totale des permis de bâtir en janvier est principalement attribuable à la province du Québec (-29,4% à 397 million\$). La baisse d'ensemble au Québec provient des deux secteurs non résidentiels (-46,8%) et résidentiel (-12,5%). Dans une moindre mesure, Terre-Neuve, la Nouvelle-Écosse, le Nouveau-Brunswick, l'Ontario, le Manitoba, la Saskatchewan, le Yukon et les Territoires du Nord-Ouest affichent aussi des diminutions par rapport au mois précédent.
- La Colombie-Britannique, l'Alberta et l'Île-du-Prince-Édouard sont les seules provinces qui ont enregistré des hausses comparativement à décembre 1994 dû, principalement, aux intentions de construction non résidentielles.
- Quant aux unités de logements autorisées, le nombre annualisé émis en janvier diminue de 8,6% par rapport à décembre pour se fixer à 142 800. Ce niveau mensuel laisse entrevoir une contraction de la construction du secteur résidentiel au premier trimestre de 1995.

Dwelling units
Unités de logement

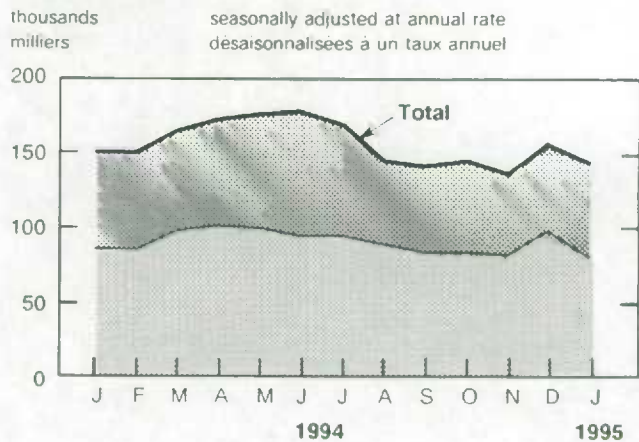
-  Multi-family dwelling
Logement multifamilial
-  Single-family dwelling
Logement unifamilial



Building Permits Indices
Indices des permis de bâtir

-  Trend-cycle²
Tendance-cycle²
-  Seasonally adjusted
Desaisonnalisées

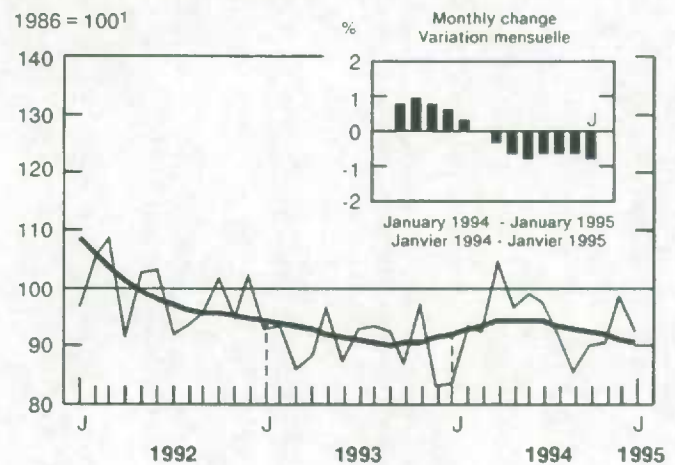

- ¹ This series is deflated by using the construction input price index, which includes costs of material and labor.
- ¹ Cette série est dégonflée à l'aide de l'indice des prix des intrants dans le secteur de la construction, soit le coût du matériel et de la main-d'oeuvre.
- ² The trend-cycle shows the seasonally adjusted value of Building Permits without irregular influences, that can obscure the short-term trend.
- ² La tendance-cycle exprime la valeur désaisonnalisée des permis de bâtir, nette de toutes variations irrégulières qui peuvent masquer la tendance à court terme.

Building Permits Indices

- The short term trend index for building permits, which smooths irregular month-to-month movements not sustained on a longer period, pursued its downward drift since July 1994, decreasing 0.8% to 90.3 in January 1995.
- The residential building permits short-term trend index has been generally decreasing since April 1994 and reached 95.6 in January 1995, down 1.0% from December. The short-term trend for non-residential building permits edged down 0.2% in January to 83.2.

Indices des permis de bâtir

- La tendance à court terme de l'indice de la construction, laquelle aplanit les mouvements irréguliers d'un mois à l'autre qui ne sont pas maintenus au cours d'une longue période, poursuit son cours à la baisse depuis juillet 1994, reflétant ainsi une diminution de 0,8% en janvier pour se situer à 90,3.
- La tendance à court terme de l'indice de la construction du secteur résidentiel est généralement à la baisse depuis avril 1994 s'établissant à 95,6 en janvier 1995, en baisse de 1,0% par rapport à décembre. Quant au secteur non résidentiel, la tendance diminue légèrement en janvier (-0,2%) pour se situer à 83,2.

SUMMARY TABLES

TABLEAUX SOMMAIRES

Table 1

Tableau 1

Total Value of Building Permits (Seasonally Adjusted)

Valeur totale des permis de bâtir (désaisonnalisée)

| Territory Territoire | 1995 | 1994 | Jan. - Dec. | Dec. - Nov. | Nov. - Oct. | Oct. - Sept. | Sept. - Aug. | Aug. - July |
|--|--|--|--|-------------|-------------|--------------|--------------|--------------|
| | January ^p Janvier ^p | December ^r Décembre ^r | Janv. - Déc. | Déc. - Nov. | Nov. - Oct. | Oct. - Sept. | Sept. - Août | Août - Juil. |
| | thousands of dollars milliers de dollars | | percentage change - variation en pourcentage | | | | | |
| Canada | 2,231,083 | 2,454,845 | -9.1 | 9.2 | -2.3 | 7.3 | -8.1 | -5.4 |
| Newfoundland - Terre-Neuve | 15,436 | 19,760 | -21.9 | -1.7 | 20.8 | -43.2 | 60.8 | -23.8 |
| Prince Edward Island - Île-du-Prince-Édouard | 9,561 | 6,877 | 39.0 | -14.2 | 17.3 | -7.0 | 3.3 | -18.7 |
| Nova Scotia - Nouvelle-Écosse | 62,469 | 66,369 | -5.9 | 10.7 | -11.8 | 34.0 | -8.0 | -10.5 |
| New Brunswick - Nouveau-Brunswick | 41,161 | 60,532 | -32.0 | 83.2 | -22.3 | 4.8 | 16.1 | -2.0 |
| Québec | 396,927 | 562,100 | -29.4 | 22.0 | -7.0 | 15.5 | -11.6 | 1.7 |
| Ontario | 946,070 | 968,774 | -2.3 | 18.2 | 1.4 | -9.2 | 2.7 | -3.9 |
| Manitoba | 43,234 | 49,263 | -12.2 | 10.1 | -8.0 | -9.5 | -8.0 | 19.4 |
| Saskatchewan | 20,124 | 29,396 | -31.5 | -43.2 | 28.6 | 56.0 | -16.1 | -23.4 |
| Alberta | 220,260 | 219,157 | 0.5 | -4.4 | -2.7 | 10.0 | -4.9 | -12.5 |
| British Columbia - Colombie-Britannique | 472,357 | 467,023 | 1.1 | -9.0 | -1.4 | 33.0 | -27.2 | -9.0 |
| Yukon | 2,205 | 3,966 | -44.4 | 36.6 | -4.0 | -44.5 | 89.8 | -60.8 |
| Northwest Territories - Territoires du Nord-Ouest | 1,279 | 1,628 | -21.4 | -58.4 | -71.3 | 167.9 | -47.1 | -24.8 |

Table 2

Tableau 2

Non-Residential Value of Building Permits (Seasonally Adjusted)

Valeur des permis de bâtir non résidentiels (désaisonnalisée)

| Territory Territoire | 1995 | 1994 | Jan. - Dec. | Dec. - Nov. | Nov. - Oct. | Oct. - Sept. | Sept. - Aug. | Aug. - July |
|--|--|--|--|-------------|-------------|--------------|--------------|--------------|
| | January ^p Janvier ^p | December ^r Décembre ^r | Janv. - Déc. | Déc. - Nov. | Nov. - Oct. | Oct. - Sept. | Sept. - Août | Août - Juil. |
| | thousands of dollars milliers de dollars | | percentage change - variation en pourcentage | | | | | |
| Canada | 900,367 | 903,649 | -0.4 | 6.6 | -6.1 | 17.7 | -14.7 | 3.6 |
| Newfoundland - Terre-Neuve | 3,040 | 12,175 | -75.0 | 190.8 | 50.7 | -81.8 | 331.5 | -37.3 |
| Prince Edward Island - Île-du-Prince-Édouard | 4,953 | 3,344 | 48.1 | -24.1 | 85.9 | -27.2 | 24.7 | -49.4 |
| Nova Scotia - Nouvelle-Écosse | 16,516 | 24,532 | -32.7 | 15.7 | -23.8 | 76.1 | 1.6 | -31.9 |
| New Brunswick - Nouveau-Brunswick | 24,267 | 36,955 | -34.3 | 171.3 | -41.7 | 24.2 | 36.5 | -4.3 |
| Québec | 147,276 | 276,811 | -46.8 | 41.8 | -5.9 | 16.7 | -17.6 | 19.1 |
| Ontario | 447,742 | 304,387 | 47.1 | -3.9 | 5.0 | -3.0 | -1.0 | -4.0 |
| Manitoba | 18,339 | 26,487 | -30.8 | 30.9 | -19.5 | -14.7 | -8.2 | 33.3 |
| Saskatchewan | 5,662 | 15,278 | -62.9 | -50.7 | 22.1 | 64.7 | -24.2 | -17.9 |
| Alberta | 85,608 | 75,083 | 14.0 | -22.6 | -3.8 | 28.2 | -11.4 | -17.1 |
| British Columbia - Colombie-Britannique | 146,629 | 127,635 | 14.9 | -10.8 | -18.6 | 83.8 | -49.3 | 31.9 |
| Yukon | 182 | 889 | -79.5 | 18.1 | -46.6 | -59.3 | 360.3 | -82.6 |
| Northwest Territories - Territoires du Nord-Ouest | 153 | 73 | 109.6 | -87.1 | -93.9 | 240.4 | -28.4 | -54.6 |

SUMMARY TABLES

TABLEAUX SOMMAIRES

Table 3

Residential Value of Building Permits
(Seasonally Adjusted)

Tableau 3

Valeur des permis de bâtir résidentiels (désaisonnalisée)

| Territory Territoire | 1995 | 1994 | Jan. - Dec. | Dec. - Nov. | Nov. - Oct. | Oct. - Sept. | Sept. - Aug. | Aug. - July |
|--|--|--|--|-------------|-------------|--------------|--------------|--------------|
| | January ^p Janvier ^p | December ^r Décembre ^r | Janv. - Déc. | Déc. - Nov. | Nov. - Oct. | Oct. - Sept. | Sept. - Août | Août - Juil. |
| | thousands of dollars milliers de dollars | | percentage change - variation en pourcentage | | | | | |
| Canada | 1,330,716 | 1,551,196 | -14.2 | 10.8 | 0.2 | 1.5 | -3.9 | -10.4 |
| Newfoundland - Terre-Neuve | 12,396 | 7,585 | 63.4 | -52.3 | 14.8 | -1.0 | -4.5 | -19.6 |
| Prince Edward Island - Île-du-Prince-Édouard | 4,608 | 3,533 | 30.4 | -2.0 | -19.2 | 9.0 | -9.2 | 25.5 |
| Nova Scotia - Nouvelle-Écosse | 45,953 | 41,837 | 9.8 | 8.0 | -3.4 | 14.9 | -11.8 | 2.1 |
| New Brunswick - Nouveau-Brunswick | 16,894 | 23,577 | -28.3 | 21.4 | 1.3 | -12.0 | 2.8 | -0.5 |
| Québec | 249,651 | 285,289 | -12.5 | 7.4 | -7.7 | 14.7 | -6.8 | -8.9 |
| Ontario | 498,328 | 664,387 | -25.0 | 32.1 | -0.8 | -12.5 | 4.9 | -3.8 |
| Manitoba | 24,895 | 22,776 | 9.3 | -7.1 | 4.2 | -3.2 | -7.8 | 5.9 |
| Saskatchewan | 14,462 | 14,118 | 2.4 | -32.0 | 39.7 | 43.2 | -0.1 | -32.3 |
| Alberta | 134,652 | 144,074 | -6.5 | 8.9 | -2.0 | -0.6 | -0.7 | -9.2 |
| British Columbia - Colombie-Britannique | 325,728 | 339,388 | -4.0 | -8.3 | 7.3 | 16.6 | -15.2 | -22.1 |
| Yukon | 2,023 | 3,077 | -34.3 | 43.1 | 33.2 | -18.7 | -6.3 | -28.9 |
| Northwest Territories - Territoires du Nord-Ouest | 1,126 | 1,555 | -27.6 | -53.6 | -24.0 | 85.4 | -59.3 | 30.8 |

Table 4

Number of Dwelling Units Authorized
(Seasonally Adjusted at Annual Rate)

Tableau 4

Nombre d'unités de logement autorisées (désaisonnalisée à un taux annuel)

| Territory Territoire | 1995 | 1994 | Jan. - Dec. | Dec. - Nov. | Nov. - Oct. | Oct. - Sept. | Sept. - Aug. | Aug. - July |
|--|--|--|--|-------------|-------------|--------------|--------------|--------------|
| | January ^p Janvier ^p | December ^r Décembre ^r | Janv. - Déc. | Déc. - Nov. | Nov. - Oct. | Oct. - Sept. | Sept. - Août | Août - Juil. |
| | thousands of dollars milliers de dollars | | percentage change - variation en pourcentage | | | | | |
| Canada | 142,824 | 156,276 | -8.6 | 14.9 | -5.9 | 2.4 | -2.4 | -13.9 |
| Newfoundland - Terre-Neuve | 1,944 | 1,056 | 84.1 | -42.9 | -10.5 | 12.4 | -13.1 | -18.9 |
| Prince Edward Island - Île-du-Prince-Édouard | 564 | 564 | 0.0 | 0.0 | 11.9 | -19.2 | -37.3 | 69.4 |
| Nova Scotia - Nouvelle-Écosse | 6,060 | 5,484 | 10.5 | 15.7 | -5.5 | 14.2 | -23.8 | 24.4 |
| New Brunswick - Nouveau-Brunswick | 1,776 | 2,616 | -32.1 | -8.0 | 16.7 | -18.1 | 5.5 | -6.4 |
| Québec | 35,784 | 32,808 | 9.1 | 11.9 | -15.6 | 28.5 | -2.4 | -15.8 |
| Ontario | 42,852 | 59,136 | -27.5 | 35.5 | 2.2 | -17.0 | 6.1 | -7.7 |
| Manitoba | 2,748 | 2,268 | 21.2 | -3.1 | -7.1 | -1.9 | -22.5 | 17.4 |
| Saskatchewan | 1,692 | 1,692 | 0.0 | -26.6 | 22.3 | 52.4 | -25.4 | -19.3 |
| Alberta | 18,480 | 17,040 | 8.5 | 14.5 | -4.9 | -5.2 | -3.4 | -6.1 |
| British Columbia - Colombie-Britannique | 30,600 | 32,976 | -7.2 | 0.1 | -9.5 | 13.0 | -5.2 | -29.0 |
| Yukon | 228 | 468 | -51.3 | 95.0 | 11.1 | 5.9 | -15.0 | -39.4 |
| Northwest Territories - Territoires du Nord-Ouest | 96 | 168 | -42.9 | -53.3 | -28.6 | 162.5 | -67.3 | 28.9 |

SUMMARY TABLES

TABLEAUX SOMMAIRES

Table 5
Cumulative Value of Building Permits (Unadjusted) 1995

Tableau 5
Valeur cumulative des permis de bâtir (non
désaisonnalisée) 1995

| Territory Territoire | Residential - Résidentiel | | Non-residential - Non résidentiel | | Total | |
|--|-----------------------------------|--|-----------------------------------|--|-----------------------------------|--|
| | Cumulative January- January | % change year- to-date over same period last year | Cumulative January- January | % change year- to-date over same period last year | Cumulative January- January | % change year- to-date over same period last year |
| | Cumulatif janvier- janvier | Variation en % année à date versus même période l'an passé | Cumulatif janvier- janvier | Variation en % année à date versus même période l'an passé | Cumulatif janvier- janvier | Variation en % année à date versus même période l'an passé |
| CANADA | \$000 692,854 | 2.80 | \$000 592,121 | 47.70 | \$000 1,284,975 | 19.50 |
| Newfoundland - Terre-Neuve | 1,338 | -35.50 | 3,157 | 79.80 | 4,495 | 17.40 |
| Prince Edward Island - Île-du-Prince-Édouard | 1,326 | -53.30 | 4,953 | 293.10 | 6,279 | 53.30 |
| Nova Scotia - Nouvelle-Écosse | 14,401 | 72.40 | 13,737 | 89.90 | 28,138 | 80.60 |
| New Brunswick - Nouveau-Brunswick | 1,849 | 29.30 | 12,223 | 97.60 | 14,072 | 84.80 |
| Québec | 71,361 | 3.90 | 82,763 | -15.30 | 154,124 | -7.40 |
| Ontario | 271,287 | 6.80 | 246,064 | 88.70 | 517,351 | 34.60 |
| Manitoba | 9,080 | -3.00 | 12,011 | 14.50 | 21,091 | 6.30 |
| Saskatchewan | 4,415 | 31.20 | 5,662 | -32.00 | 10,077 | -13.80 |
| Alberta | 76,088 | 3.20 | 64,587 | 66.30 | 140,675 | 25.00 |
| British Columbia - Colombie-Britannique | 241,327 | -2.80 | 146,629 | 49.10 | 387,956 | 11.90 |
| Yukon | 332 | -61.50 | 182 | -59.40 | 514 | -60.80 |
| Northwest Territories - Territoires du Nord-Ouest | 50 | -94.50 | 153 | 15,200.00 | 203 | -77.50 |

Table 6
Cumulative Number of Dwelling Units Authorized
(Unadjusted) 1995

Tableau 6
Nombre cumulatif d'unités de logement autorisées (non
désaisonnalisée) 1995

| Territory Territoire | Single-detached - Unifamilial | | Multiple | | Total | |
|--|-----------------------------------|--|-----------------------------------|--|-----------------------------------|--|
| | Cumulative January- January | % change year- to-date over same period last year | Cumulative January- January | % change year- to-date over same period last year | Cumulative January- January | % change year- to-date over same period last year |
| | Cumulatif janvier- janvier | Variation en % année à date versus même période l'an passé | Cumulatif janvier- janvier | Variation en % année à date versus même période l'an passé | Cumulatif janvier- janvier | Variation en % année à date versus même période l'an passé |
| CANADA | units - unités 2,705 | -9.30 | units - unités 3,547 | -3.50 | units - unités 6,252 | -6.10 |
| Newfoundland - Terre-Neuve | 8 | -55.60 | 16 | 14.30 | 24 | -25.00 |
| Prince Edward Island - Île-du-Prince-Édouard | 12 | -60.00 | 3 | 200.00 | 15 | -51.60 |
| Nova Scotia - Nouvelle-Écosse | 127 | 92.40 | 26 | -33.30 | 153 | 45.70 |
| New Brunswick - Nouveau-Brunswick | 10 | -16.70 | 4 | -55.60 | 14 | -33.30 |
| Québec | 326 | 11.60 | 601 | 30.10 | 927 | 22.90 |
| Ontario | 864 | -6.70 | 1,166 | -24.30 | 2,030 | -17.70 |
| Manitoba | 80 | 11.10 | 2 | -94.90 | 82 | -26.10 |
| Saskatchewan | 43 | 95.50 | 4 | -83.30 | 47 | 2.20 |
| Alberta | 491 | -22.40 | 415 | 180.40 | 906 | 16.00 |
| British Columbia - Colombie-Britannique | 743 | -16.90 | 1,309 | -6.40 | 2,052 | -10.50 |
| Yukon | 1 | -88.90 | 0 | -100.00 | 1 | -91.70 |
| Northwest Territories - Territoires du Nord-Ouest | 0 | -100.00 | 1 | - | 1 | -90.00 |

SUMMARY TABLES

TABLEAUX SOMMAIRES

Table 7

Dwelling Units, Residential and Non-Residential Values, Summary by Month, Canada and Provinces, Seasonally Adjusted, 1995

Tableau 7

Unités de logement, valeurs résidentielles et non résidentielles, sommaire par mois, Canada et provinces, données désaisonnalisées, 1995

| Month Mois | Number of dwelling units Nombre d'unités de logement | | | Estimated value of construction Valeur estimative de la construction | | | | | |
|---|---|----------|--------|---|-----------------------------------|------------|--|---------|-----------|
| | Single ¹ Uni- familial ¹ | Multiple | Total | Residential Résidentiel | Non-residential - Non résidentiel | | | Total | |
| | | | | | Industrial Industriel | Commercial | Institutional and governmental Institutionnel et gouvernemental | | |
| | units - unités | | | thousands of dollars - en milliers de dollars | | | | | |
| Canada | | | | | | | | | |
| January ^P - Janvier ^P | 6,548 | 5,354 | 11,902 | 1,330,716 | 189,098 | 390,002 | 321,267 | 900,367 | 2,231,083 |
| February - Février | | | | | | | | | |
| March - Mars | | | | | | | | | |
| April - Avril | | | | | | | | | |
| May - Mai | | | | | | | | | |
| June - Juin | | | | | | | | | |
| July - Juillet | | | | | | | | | |
| August - Août | | | | | | | | | |
| September - Septembre | | | | | | | | | |
| October - Octobre | | | | | | | | | |
| November - Novembre | | | | | | | | | |
| December - Décembre | | | | | | | | | |
| Newfoundland - Terre-Neuve | | | | | | | | | |
| January ^P - Janvier ^P | 85 | 77 | 162 | 12,396 | 1,209 | 1,014 | 817 | 3,040 | 15,436 |
| February - Février | | | | | | | | | |
| March - Mars | | | | | | | | | |
| April - Avril | | | | | | | | | |
| May - Mai | | | | | | | | | |
| June - Juin | | | | | | | | | |
| July - Juillet | | | | | | | | | |
| August - Août | | | | | | | | | |
| September - Septembre | | | | | | | | | |
| October - Octobre | | | | | | | | | |
| November - Novembre | | | | | | | | | |
| December - Décembre | | | | | | | | | |
| Prince Edward Island - Île-du-Prince-Édouard | | | | | | | | | |
| January ^P - Janvier ^P | 34 | 13 | 47 | 4,608 | 3,730 | 1,212 | 11 | 4,953 | 9,561 |
| February - Février | | | | | | | | | |
| March - Mars | | | | | | | | | |
| April - Avril | | | | | | | | | |
| May - Mai | | | | | | | | | |
| June - Juin | | | | | | | | | |
| July - Juillet | | | | | | | | | |
| August - Août | | | | | | | | | |
| September - Septembre | | | | | | | | | |
| October - Octobre | | | | | | | | | |
| November - Novembre | | | | | | | | | |
| December - Décembre | | | | | | | | | |

See footnote(s) at end of table.
Voir note(s) à la fin du tableau.

SUMMARY TABLES

TABLEAUX SOMMAIRES

Table 7

Dwelling Units, Residential and Non-Residential Values, Summary by Month, Canada and Provinces, Seasonally Adjusted, 1995 - Continued

Tableau 7

Unités de logement, valeurs résidentielles et non résidentielles, sommaire par mois, Canada et provinces, données désaisonnalisées, 1995 - suite

| Month Mois | Number of dwelling units Nombre d'unités de logement | | | Estimated value of construction Valeur estimative de la construction | | | | | Total |
|--|---|----------|-------|---|-----------------------------------|------------|--|---------|---------|
| | Single ¹ Uni-familial ¹ | Multiple | Total | Residential Résidentiel | Non-residential - Non résidentiel | | | Total | |
| | | | | | Industrial Industriel | Commercial | Institutional and governmental Institutionnel et gouvernemental | | |
| | units - unités | | | thousands of dollars - en milliers de dollars | | | | | |
| Nova Scotia - Nouvelle-Écosse | | | | | | | | | |
| January ^P - Janvier ^P | 444 | 61 | 505 | 45,953 | 2,941 | 11,017 | 2,558 | 16,516 | 62,469 |
| February - Février | | | | | | | | | |
| March - Mars | | | | | | | | | |
| April - Avril | | | | | | | | | |
| May - Mai | | | | | | | | | |
| June - Juin | | | | | | | | | |
| July - Juillet | | | | | | | | | |
| August - Août | | | | | | | | | |
| September - Septembre | | | | | | | | | |
| October - Octobre | | | | | | | | | |
| November - Novembre | | | | | | | | | |
| December - Décembre | | | | | | | | | |
| New Brunswick - Nouveau-Brunswick | | | | | | | | | |
| January ^P - Janvier ^P | 90 | 58 | 148 | 16,894 | 1,239 | 21,324 | 1,704 | 24,267 | 41,161 |
| February - Février | | | | | | | | | |
| March - Mars | | | | | | | | | |
| April - Avril | | | | | | | | | |
| May - Mai | | | | | | | | | |
| June - Juin | | | | | | | | | |
| July - Juillet | | | | | | | | | |
| August - Août | | | | | | | | | |
| September - Septembre | | | | | | | | | |
| October - Octobre | | | | | | | | | |
| November - Novembre | | | | | | | | | |
| December - Décembre | | | | | | | | | |
| Québec | | | | | | | | | |
| January ^P - Janvier ^P | 1,231 | 1,751 | 2,982 | 249,651 | 33,520 | 65,689 | 48,067 | 147,276 | 396,927 |
| February - Février | | | | | | | | | |
| March - Mars | | | | | | | | | |
| April - Avril | | | | | | | | | |
| May - Mai | | | | | | | | | |
| June - Juin | | | | | | | | | |
| July - Juillet | | | | | | | | | |
| August - Août | | | | | | | | | |
| September - Septembre | | | | | | | | | |
| October - Octobre | | | | | | | | | |
| November - Novembre | | | | | | | | | |
| December - Décembre | | | | | | | | | |

See footnote(s) at end of table.
Voir note(s) à la fin du tableau.

SUMMARY TABLES

TABLEAUX SOMMAIRES

Table 7

Dwelling Units, Residential and Non-Residential Values, Summary by Month, Canada and Provinces, Seasonally Adjusted, 1995 - Continued

Tableau 7

Unités de logement, valeurs résidentielles et non résidentielles, sommaire par mois, Canada et provinces, données désaisonnalisées, 1995 - suite

| Month Mois | Number of dwelling units Nombre d'unités de logement | | | Estimated value of construction Valeur estimative de la construction | | | | | Total |
|---|---|----------|-------|---|-----------------------------------|------------|--|---------|---------|
| | Single ¹ Uni-familial ¹ | Multiple | Total | Residential Résidentiel | Non-residential - Non résidentiel | | | Total | |
| | | | | | Industrial Industriel | Commercial | Institutional and governmental Institutionnel et gouvernemental | | |
| | units - unités | | | thousands of dollars - en milliers de dollars | | | | | |
| Ontario | | | | | | | | | |
| January ^p - Janvier ^p | 2,106 | 1,465 | 3,571 | 498,328 | 96,909 | 149,744 | 201,089 | 447,742 | 946,070 |
| February - Février | | | | | | | | | |
| March - Mars | | | | | | | | | |
| April - Avril | | | | | | | | | |
| May - Mai | | | | | | | | | |
| June - Juin | | | | | | | | | |
| July - Juillet | | | | | | | | | |
| August - Août | | | | | | | | | |
| September - Septembre | | | | | | | | | |
| October - Octobre | | | | | | | | | |
| November - Novembre | | | | | | | | | |
| December - Décembre | | | | | | | | | |
| Manitoba | | | | | | | | | |
| January ^p - Janvier ^p | 227 | 2 | 229 | 24,895 | 3,198 | 12,541 | 2,600 | 18,339 | 43,234 |
| February - Février | | | | | | | | | |
| March - Mars | | | | | | | | | |
| April - Avril | | | | | | | | | |
| May - Mai | | | | | | | | | |
| June - Juin | | | | | | | | | |
| July - Juillet | | | | | | | | | |
| August - Août | | | | | | | | | |
| September - Septembre | | | | | | | | | |
| October - Octobre | | | | | | | | | |
| November - Novembre | | | | | | | | | |
| December - Décembre | | | | | | | | | |
| Saskatchewan | | | | | | | | | |
| January ^p - Janvier ^p | 137 | 4 | 141 | 14,462 | 589 | 4,515 | 558 | 5,662 | 20,124 |
| February - Février | | | | | | | | | |
| March - Mars | | | | | | | | | |
| April - Avril | | | | | | | | | |
| May - Mai | | | | | | | | | |
| June - Juin | | | | | | | | | |
| July - Juillet | | | | | | | | | |
| August - Août | | | | | | | | | |
| September - Septembre | | | | | | | | | |
| October - Octobre | | | | | | | | | |
| November - Novembre | | | | | | | | | |
| December - Décembre | | | | | | | | | |

See footnote(s) at end of table.
Voir note(s) à la fin du tableau.

SUMMARY TABLES

TABLEAUX SOMMAIRES

Table 7

Dwelling Units, Residential and Non-Residential Values, Summary by Month, Canada and Provinces, Seasonally Adjusted, 1995 - Continued

Tableau 7

Unités de logement, valeurs résidentielles et non résidentielles, sommaire par mois, Canada et provinces, données désaisonnalisées, 1995 - suite

| Month Mois | Number of dwelling units Nombre d'unités de logement | | | Estimated value of construction Valeur estimative de la construction | | | | | | |
|--|---|----------|-------|---|-----------------------------------|------------|--|---------|---------|--|
| | Single ¹ Uni- familial ¹ | Multiple | Total | Residential Résidentiel | Non-residential - Non résidentiel | | | | Total | |
| | | | | | Industrial Industriel | Commercial | Institutional and governmental Institutionnel et gouvernemental | Total | | |
| | units - unités | | | thousands of dollars - en milliers de dollars | | | | | | |
| Alberta | | | | | | | | | | |
| January ^P - Janvier ^P | 927 | 613 | 1,540 | 134,652 | 28,777 | 51,023 | 5,808 | 85,608 | 220,260 | |
| February - Février | | | | | | | | | | |
| March - Mars | | | | | | | | | | |
| April - Avril | | | | | | | | | | |
| May - Mai | | | | | | | | | | |
| June - Juin | | | | | | | | | | |
| July - Juillet | | | | | | | | | | |
| August - Août | | | | | | | | | | |
| September - Septembre | | | | | | | | | | |
| October - Octobre | | | | | | | | | | |
| November - Novembre | | | | | | | | | | |
| December - Décembre | | | | | | | | | | |
| British Columbia - Colombie-Britannique | | | | | | | | | | |
| January ^P - Janvier ^P | 1,241 | 1,309 | 2,550 | 325,728 | 16,986 | 71,738 | 57,905 | 146,629 | 472,357 | |
| February - Février | | | | | | | | | | |
| March - Mars | | | | | | | | | | |
| April - Avril | | | | | | | | | | |
| May - Mai | | | | | | | | | | |
| June - Juin | | | | | | | | | | |
| July - Juillet | | | | | | | | | | |
| August - Août | | | | | | | | | | |
| September - Septembre | | | | | | | | | | |
| October - Octobre | | | | | | | | | | |
| November - Novembre | | | | | | | | | | |
| December - Décembre | | | | | | | | | | |

See footnote(s) at end of table.
Voir note(s) à la fin du tableau.

SUMMARY TABLES

TABLEAUX SOMMAIRES

Table 7

Dwelling Units, Residential and Non-Residential Values, Summary by Month, Canada and Provinces, Seasonally Adjusted, 1995 - Concluded

Tableau 7

Unités de logement, valeurs résidentielles et non résidentielles, sommaire par mois, Canada et provinces, données désaisonnalisées, 1995 - fin

| Month Mois | Number of dwelling units Nombre d'unités de logement | | | Estimated value of construction Valeur estimative de la construction | | | | | |
|--|---|----------|-------|---|-----------------------------------|------------|--|-------|-------|
| | Single ¹ Uni-familial ¹ | Multiple | Total | Residential Résidentiel | Non-residential - Non résidentiel | | | Total | |
| | | | | | Industrial Industriel | Commercial | Institutional and governmental Institutionnel et gouvernemental | | |
| | units - unités | | | thousands of dollars - en milliers de dollars | | | | | |
| Yukon | | | | | | | | | |
| January ^p - Janvier | 19 | 0 | 19 | 2,023 | 0 | 32 | 150 | 182 | 2,205 |
| February - Février | | | | | | | | | |
| March - Mars | | | | | | | | | |
| April - Avril | | | | | | | | | |
| May - Mai | | | | | | | | | |
| June - Juin | | | | | | | | | |
| July - Juillet | | | | | | | | | |
| August - Août | | | | | | | | | |
| September - Septembre | | | | | | | | | |
| October - Octobre | | | | | | | | | |
| November - Novembre | | | | | | | | | |
| December - Décembre | | | | | | | | | |
| Northwest Territories - Territoires du Nord-ouest | | | | | | | | | |
| January ^p - Janvier | 7 | 1 | 8 | 1,126 | 0 | 153 | 0 | 153 | 1,279 |
| February - Février | | | | | | | | | |
| March - Mars | | | | | | | | | |
| April - Avril | | | | | | | | | |
| May - Mai | | | | | | | | | |
| June - Juin | | | | | | | | | |
| July - Juillet | | | | | | | | | |
| August - Août | | | | | | | | | |
| September - Septembre | | | | | | | | | |
| October - Octobre | | | | | | | | | |
| November - Novembre | | | | | | | | | |
| December - Décembre | | | | | | | | | |

¹ Included in this category are the following types of dwellings: single-detached, mobile homes and cottages.

¹ Les types de logement suivants sont compris dans cette catégorie: maison individuelle, chalet et maison mobile.

CONSTRUCTION ACTIVITY INDICES

INDICES DE L'ACTIVITÉ DE LA CONSTRUCTION¹

Table 8

Tableau 8

Value of Building Permits, Canada and Regions
(1986 = 100)Valeur des permis de bâtir, Canada et régions
(1986 = 100)

| | Month - Mois | | | | | | | | | | | | Annual |
|--|----------------|-------|-------|-------|-------|-------|-------|-------|-------|-------|-------|-------|--------|
| | J | F | M | A | M | J | J | A | S | O | N | D | Annual |
| | index - indice | | | | | | | | | | | | |
| CANADA | | | | | | | | | | | | | |
| Total | | | | | | | | | | | | | |
| 1992 | 96.2 | 105.1 | 108.5 | 91.1 | 102.7 | 103.0 | 91.8 | 92.9 | 95.6 | 101.5 | 94.3 | 102.0 | 98.7 |
| 1993 | 92.6 | 93.0 | 85.5 | 87.9 | 96.3 | 87.1 | 92.5 | 92.9 | 92.3 | 86.7 | 96.9 | 82.7 | 90.5 |
| 1994 | 83.2 | 92.9 | 92.0 | 104.4 | 96.5 | 98.6 | 97.2 | 91.8 | 85.1 | 89.8 | 90.1 | 98.1 | 93.3 |
| 1995 | 92.4 | | | | | | | | | | | | |
| Residential - Résidentiel | | | | | | | | | | | | | |
| 1992 | 104.9 | 122.5 | 119.1 | 104.1 | 111.5 | 107.6 | 104.0 | 109.3 | 108.1 | 115.7 | 108.8 | 106.7 | 110.2 |
| 1993 | 101.0 | 101.8 | 94.1 | 95.8 | 96.5 | 98.7 | 103.7 | 108.1 | 105.8 | 99.5 | 107.7 | 102.1 | 101.2 |
| 1994 | 96.4 | 103.9 | 103.9 | 108.2 | 111.4 | 108.4 | 109.0 | 99.6 | 95.8 | 94.6 | 95.0 | 106.7 | 102.7 |
| 1995 | 93.4 | | | | | | | | | | | | |
| Non-residential - Non résidentiel | | | | | | | | | | | | | |
| 1992 | 84.4 | 81.4 | 94.1 | 73.5 | 90.7 | 96.7 | 75.1 | 70.6 | 78.7 | 82.1 | 74.6 | 95.5 | 83.1 |
| 1993 | 81.1 | 81.1 | 74.0 | 77.3 | 95.9 | 71.3 | 77.2 | 72.2 | 74.1 | 69.4 | 82.2 | 56.4 | 76.0 |
| 1994 | 65.4 | 78.0 | 75.9 | 99.2 | 76.4 | 85.2 | 81.2 | 81.2 | 70.7 | 83.2 | 83.4 | 86.3 | 80.5 |
| 1995 | 91.1 | | | | | | | | | | | | |
| Industrial - Industriel | | | | | | | | | | | | | |
| 1992 | 63.8 | 93.8 | 106.2 | 68.9 | 63.1 | 90.7 | 56.7 | 58.8 | 62.3 | 94.4 | 63.3 | 76.3 | 74.9 |
| 1993 | 89.1 | 71.5 | 62.6 | 65.1 | 144.3 | 65.5 | 86.6 | 85.3 | 86.5 | 64.4 | 74.3 | 68.2 | 80.3 |
| 1994 | 63.1 | 77.5 | 85.8 | 106.0 | 127.3 | 97.0 | 99.6 | 85.3 | 108.1 | 110.5 | 129.0 | 98.7 | 99.0 |
| 1995 | 102.9 | | | | | | | | | | | | |
| Commercial | | | | | | | | | | | | | |
| 1992 | 78.3 | 75.7 | 79.9 | 57.1 | 85.4 | 78.5 | 72.4 | 61.9 | 72.9 | 59.2 | 60.0 | 68.5 | 70.8 |
| 1993 | 67.0 | 61.0 | 56.7 | 63.6 | 68.5 | 54.9 | 63.7 | 60.4 | 58.2 | 61.7 | 60.3 | 46.9 | 60.2 |
| 1994 | 62.1 | 66.3 | 71.1 | 86.2 | 53.0 | 70.0 | 68.1 | 69.8 | 60.1 | 75.3 | 68.1 | 65.4 | 68.0 |
| 1995 | 69.7 | | | | | | | | | | | | |
| Institutional and governmental Institutionnel et gouvernemental | | | | | | | | | | | | | |
| 1992 | 116.1 | 86.5 | 137.2 | 108.3 | 124.6 | 138.8 | 97.5 | 100.4 | 107.8 | 130.8 | 112.6 | 174.6 | 119.6 |
| 1993 | 106.7 | 128.2 | 132.2 | 116.3 | 125.9 | 107.1 | 105.2 | 112.7 | 108.1 | 98.4 | 138.7 | 66.9 | 112.2 |
| 1994 | 77.3 | 91.8 | 79.8 | 115.9 | 94.6 | 107.3 | 108.0 | 131.5 | 70.6 | 83.4 | 84.9 | 116.5 | 96.8 |
| 1995 | 120.0 | | | | | | | | | | | | |
| Atlantic - Atlantique | | | | | | | | | | | | | |
| Total | | | | | | | | | | | | | |
| 1992 | 84.8 | 70.1 | 66.2 | 85.6 | 93.9 | 101.7 | 94.3 | 98.1 | 91.4 | 90.5 | 90.7 | 79.3 | 87.2 |
| 1993 | 76.5 | 80.2 | 80.5 | 71.3 | 91.6 | 76.2 | 93.7 | 83.5 | 74.7 | 79.2 | 81.6 | 93.8 | 81.9 |
| 1994 | 66.0 | 83.7 | 86.1 | 91.2 | 86.3 | 84.6 | 84.9 | 79.5 | 78.1 | 78.3 | 79.0 | 100.6 | 83.2 |
| 1995 | 90.6 | | | | | | | | | | | | |

See footnote(s) at end of table.
Voir note(s) à la fin du tableau.

CONSTRUCTION ACTIVITY INDICES

INDICES DE L'ACTIVITÉ DE LA CONSTRUCTION¹

Table 8

Tableau 8

Value of Building Permits, Canada and Regions
(1986 = 100) - ContinuedValeur des permis de bâtir, Canada et régions
(1986 = 100) - suite

| | Month - Mois | | | | | | | | | | | | Annual |
|--|----------------|-------|-------|-------|-------|-------|-------|-------|-------|-------|-------|-------|--------|
| | J | F | M | A | M | J | J | A | S | O | N | D | Annual |
| | index - indice | | | | | | | | | | | | |
| Residential - Résidentiel | | | | | | | | | | | | | |
| 1992 | 93.0 | 84.9 | 77.6 | 87.8 | 100.3 | 101.6 | 97.9 | 101.7 | 108.2 | 102.8 | 107.8 | 92.9 | 96.4 |
| 1993 | 93.0 | 94.3 | 70.6 | 84.6 | 98.1 | 93.2 | 93.1 | 100.2 | 91.2 | 87.5 | 94.8 | 118.7 | 93.3 |
| 1994 | 79.6 | 77.1 | 99.9 | 111.2 | 97.3 | 94.9 | 94.4 | 90.9 | 85.2 | 87.4 | 83.2 | 84.7 | 90.5 |
| 1995 | 87.1 | | | | | | | | | | | | |
| Non-residential - Non résidentiel | | | | | | | | | | | | | |
| 1992 | 73.7 | 49.8 | 50.6 | 82.6 | 85.0 | 101.8 | 89.3 | 93.1 | 68.3 | 73.7 | 67.3 | 60.5 | 74.6 |
| 1993 | 54.0 | 60.8 | 94.2 | 53.0 | 82.6 | 52.9 | 94.4 | 60.5 | 52.0 | 67.7 | 63.5 | 59.6 | 66.3 |
| 1994 | 47.4 | 92.8 | 67.1 | 63.9 | 71.1 | 70.4 | 71.8 | 63.9 | 68.4 | 65.9 | 73.3 | 122.5 | 73.2 |
| 1995 | 95.5 | | | | | | | | | | | | |
| Québec | | | | | | | | | | | | | |
| Total | | | | | | | | | | | | | |
| 1992 | 84.9 | 88.6 | 81.7 | 74.9 | 83.6 | 79.6 | 73.5 | 77.6 | 83.4 | 78.6 | 70.2 | 79.6 | 79.7 |
| 1993 | 88.4 | 76.6 | 70.4 | 68.4 | 101.6 | 82.6 | 85.5 | 76.1 | 76.7 | 71.7 | 81.8 | 69.6 | 79.1 |
| 1994 | 69.5 | 79.8 | 86.2 | 98.9 | 85.4 | 87.4 | 84.2 | 81.0 | 72.8 | 87.3 | 79.1 | 90.3 | 83.5 |
| 1995 | 69.5 | | | | | | | | | | | | |
| Residential - Résidentiel | | | | | | | | | | | | | |
| 1992 | 82.0 | 91.9 | 85.1 | 88.7 | 89.5 | 84.5 | 80.7 | 79.0 | 81.1 | 82.2 | 75.0 | 75.9 | 83.0 |
| 1993 | 80.6 | 81.9 | 76.2 | 75.0 | 79.4 | 78.5 | 75.1 | 78.4 | 76.9 | 69.7 | 75.3 | 74.2 | 76.8 |
| 1994 | 65.6 | 74.5 | 91.5 | 89.2 | 81.8 | 79.9 | 80.5 | 73.7 | 69.6 | 77.6 | 70.3 | 74.8 | 77.4 |
| 1995 | 70.0 | | | | | | | | | | | | |
| Non-residential - Non résidentiel | | | | | | | | | | | | | |
| 1992 | 89.5 | 83.5 | 76.3 | 52.9 | 74.1 | 71.8 | 62.2 | 75.4 | 87.1 | 73.0 | 62.6 | 85.6 | 74.5 |
| 1993 | 101.0 | 68.3 | 61.1 | 57.8 | 137.2 | 89.0 | 102.1 | 72.2 | 76.3 | 75.0 | 92.1 | 62.4 | 82.9 |
| 1994 | 75.9 | 88.3 | 77.6 | 114.4 | 91.3 | 99.5 | 90.1 | 92.7 | 77.9 | 102.8 | 93.1 | 115.2 | 93.2 |
| 1995 | 68.7 | | | | | | | | | | | | |
| Ontario | | | | | | | | | | | | | |
| Total | | | | | | | | | | | | | |
| 1992 | 77.4 | 92.2 | 91.1 | 73.2 | 79.9 | 87.8 | 66.2 | 66.6 | 67.7 | 77.7 | 69.2 | 77.7 | 77.2 |
| 1993 | 68.7 | 69.1 | 62.4 | 66.1 | 75.1 | 60.5 | 64.9 | 67.6 | 65.6 | 65.1 | 68.5 | 55.0 | 65.7 |
| 1994 | 63.1 | 59.4 | 70.3 | 86.0 | 69.6 | 69.5 | 74.6 | 72.6 | 75.0 | 67.6 | 67.7 | 79.0 | 71.2 |
| 1995 | 77.7 | | | | | | | | | | | | |
| Residential - Résidentiel | | | | | | | | | | | | | |
| 1992 | 76.6 | 111.8 | 105.5 | 84.7 | 88.1 | 89.1 | 76.8 | 78.8 | 75.2 | 85.5 | 74.5 | 77.2 | 85.3 |
| 1993 | 74.8 | 71.9 | 62.2 | 68.5 | 67.0 | 70.0 | 71.3 | 75.9 | 75.0 | 72.1 | 76.0 | 67.0 | 71.0 |
| 1994 | 72.3 | 64.7 | 73.4 | 78.6 | 81.0 | 79.0 | 82.6 | 81.1 | 82.9 | 73.8 | 70.7 | 97.4 | 78.1 |
| 1995 | 72.0 | | | | | | | | | | | | |

See footnote(s) at end of table.
Voir note(s) à la fin du tableau.

CONSTRUCTION ACTIVITY INDICES

INDICES DE L'ACTIVITÉ DE LA CONSTRUCTION¹

Table 8

Tableau 8

Value of Building Permits, Canada and Regions
(1986 = 100) - ConcludedValeur des permis de bâtir, Canada et régions
(1986 = 100) - fin

| | Month - Mois | | | | | | | | | | | | Annual |
|--|----------------|-------|-------|-------|-------|-------|-------|-------|-------|-------|-------|-------|--------|
| | J | F | M | A | M | J | J | A | S | O | N | D | Annual |
| | index - indice | | | | | | | | | | | | |
| Non-residential - Non résidentiel | | | | | | | | | | | | | |
| 1992 | 78.6 | 64.5 | 70.7 | 57.0 | 68.3 | 86.1 | 51.2 | 49.3 | 57.1 | 66.7 | 61.8 | 78.5 | 65.8 |
| 1993 | 60.1 | 65.1 | 62.8 | 62.8 | 86.6 | 46.9 | 55.9 | 55.8 | 52.4 | 55.1 | 57.8 | 37.9 | 58.3 |
| 1994 | 50.2 | 52.0 | 65.8 | 96.5 | 53.4 | 56.1 | 63.3 | 60.6 | 63.8 | 58.8 | 63.5 | 52.9 | 61.4 |
| 1995 | 85.7 | | | | | | | | | | | | |
| Prairies | | | | | | | | | | | | | |
| Total | | | | | | | | | | | | | |
| 1992 | 93.6 | 114.4 | 150.6 | 104.2 | 102.4 | 127.3 | 103.9 | 94.7 | 111.7 | 114.0 | 108.4 | 95.2 | 110.0 |
| 1993 | 98.2 | 106.4 | 89.3 | 80.4 | 93.0 | 94.7 | 91.7 | 102.9 | 98.2 | 97.0 | 91.5 | 103.8 | 95.6 |
| 1994 | 85.4 | 74.7 | 93.3 | 99.9 | 116.4 | 116.3 | 104.4 | 93.5 | 87.3 | 96.6 | 100.3 | 100.1 | 97.4 |
| 1995 | 93.9 | | | | | | | | | | | | |
| Residential - Résidentiel | | | | | | | | | | | | | |
| 1992 | 142.3 | 153.5 | 157.6 | 133.1 | 140.6 | 136.8 | 140.2 | 141.5 | 151.3 | 156.5 | 165.7 | 133.1 | 146.0 |
| 1993 | 142.6 | 132.0 | 125.6 | 117.3 | 125.3 | 127.0 | 133.8 | 152.5 | 142.8 | 149.3 | 137.9 | 157.0 | 136.9 |
| 1994 | 123.6 | 109.7 | 134.9 | 143.2 | 143.2 | 139.6 | 130.6 | 116.6 | 114.5 | 115.5 | 117.1 | 121.6 | 125.8 |
| 1995 | 114.5 | | | | | | | | | | | | |
| Non-residential - Non résidentiel | | | | | | | | | | | | | |
| 1992 | 53.9 | 82.5 | 145.0 | 80.6 | 71.3 | 119.6 | 74.2 | 56.5 | 79.3 | 79.4 | 61.6 | 64.2 | 80.7 |
| 1993 | 61.9 | 85.5 | 59.8 | 50.4 | 66.7 | 68.2 | 57.3 | 62.3 | 61.7 | 54.3 | 53.7 | 60.3 | 61.8 |
| 1994 | 54.3 | 46.2 | 59.4 | 64.5 | 94.6 | 97.2 | 82.9 | 74.7 | 65.1 | 81.1 | 86.5 | 82.6 | 74.1 |
| 1995 | 77.1 | | | | | | | | | | | | |
| British Columbia - Colombie-Britannique | | | | | | | | | | | | | |
| Total | | | | | | | | | | | | | |
| 1992 | 217.4 | 210.0 | 218.2 | 195.2 | 255.4 | 193.6 | 231.0 | 241.3 | 230.7 | 251.0 | 246.7 | 285.8 | 231.4 |
| 1993 | 211.6 | 228.4 | 222.7 | 251.4 | 186.3 | 213.4 | 233.3 | 237.9 | 251.6 | 209.5 | 276.2 | 203.2 | 227.1 |
| 1994 | 213.0 | 304.2 | 205.6 | 214.2 | 223.0 | 239.8 | 226.6 | 208.3 | 160.6 | 193.0 | 209.3 | 197.6 | 216.3 |
| 1995 | 211.3 | | | | | | | | | | | | |
| Residential - résidentiel | | | | | | | | | | | | | |
| 1992 | 250.6 | 231.5 | 243.4 | 204.5 | 241.5 | 215.9 | 243.2 | 284.6 | 270.1 | 291.3 | 280.5 | 288.2 | 253.8 |
| 1993 | 224.9 | 251.5 | 255.8 | 246.7 | 234.8 | 244.1 | 287.0 | 276.5 | 277.4 | 244.6 | 297.5 | 255.0 | 258.0 |
| 1994 | 254.8 | 351.3 | 236.1 | 244.3 | 287.9 | 278.5 | 276.1 | 228.0 | 199.8 | 207.6 | 242.6 | 219.5 | 252.2 |
| 1995 | 223.2 | | | | | | | | | | | | |
| Non-residential - Non résidentiel | | | | | | | | | | | | | |
| 1992 | 165.1 | 176.2 | 178.5 | 180.6 | 277.3 | 158.4 | 211.8 | 173.2 | 168.6 | 187.6 | 193.4 | 281.9 | 196.0 |
| 1993 | 190.8 | 192.1 | 170.7 | 258.8 | 110.0 | 165.2 | 148.7 | 177.2 | 211.1 | 154.3 | 242.7 | 121.6 | 178.6 |
| 1994 | 147.3 | 230.2 | 157.7 | 166.8 | 120.8 | 179.0 | 148.7 | 177.4 | 98.8 | 170.1 | 156.9 | 163.2 | 159.7 |
| 1995 | 192.5 | | | | | | | | | | | | |

¹ Indices are based on the value of the building permits issued and comprise the two following stages: deflation (1986 = 100) and seasonal adjustment of data. For more details on methodology see section III of the publication.

¹ Les indices sont basés sur la valeur des permis de bâtir émis et comprennent les deux étapes suivantes: dégonflement (1986 = 100) et désaisonnalisation des données. Pour plus de détails concernant la méthodologie, consultez la section III de la publication.

CONSTRUCTION ACTIVITY INDICES¹INDICES DE L'ACTIVITÉ DE LA CONSTRUCTION¹

Table 9

Tableau 9

Short Term Trend of Building Permits Value,
Canada, 1986 = 100Tendance à court terme de la valeur des permis de bâtir,
Canada, 1986 = 100

| Year - Année | Month - Mois | | | | | | | | | | | | Annual Annuel |
|--|----------------|-------|-------|-------|-------|-------|-------|-------|-------|-------|-------|-------|------------------|
| | J | F | M | A | M | J | J | A | S | O | N | D | |
| | index - indice | | | | | | | | | | | | |
| CANADA | | | | | | | | | | | | | |
| Total | | | | | | | | | | | | | |
| 1992 | 108.4 | 105.8 | 103.3 | 101.0 | 99.1 | 97.7 | 96.7 | 96.1 | 95.7 | 95.4 | 95.0 | 94.6 | 99.1 |
| 1993 | 94.2 | 93.8 | 93.2 | 92.6 | 91.9 | 91.3 | 90.7 | 90.2 | 90.0 | 90.1 | 90.4 | 91.1 | 91.6 |
| 1994 | 91.8 | 92.6 | 93.3 | 93.9 | 94.2 | 94.2 | 93.9 | 93.9 | 92.6 | 92.0 | 91.5 | 91.0 | 92.9 |
| 1995 | 90.3 | | | | | | | | | | | | |
| Residential - Résidentiel | | | | | | | | | | | | | |
| 1992 | 116.9 | 115.1 | 113.4 | 111.9 | 110.8 | 110.0 | 109.4 | 108.9 | 108.3 | 107.5 | 106.6 | 105.5 | 110.4 |
| 1993 | 104.5 | 103.5 | 102.5 | 101.7 | 101.1 | 100.9 | 101.0 | 101.3 | 101.9 | 102.7 | 103.5 | 104.5 | 102.4 |
| 1994 | 105.2 | 105.7 | 105.8 | 105.6 | 105.0 | 104.1 | 102.8 | 101.4 | 100.0 | 98.8 | 97.7 | 96.6 | 102.4 |
| 1995 | 95.6 | | | | | | | | | | | | |
| Non-residential - Non résidentiel | | | | | | | | | | | | | |
| 1992 | 96.7 | 93.2 | 89.6 | 86.1 | 83.2 | 81.0 | 79.6 | 78.9 | 78.7 | 78.9 | 79.3 | 79.8 | 83.8 |
| 1993 | 80.3 | 80.6 | 80.6 | 80.3 | 79.4 | 78.2 | 76.7 | 75.1 | 73.8 | 73.0 | 72.7 | 72.9 | 77.0 |
| 1994 | 73.7 | 74.9 | 76.4 | 78.0 | 79.5 | 80.8 | 81.7 | 82.3 | 82.6 | 82.8 | 83.1 | 83.4 | 80.0 |
| 1995 | 83.2 | | | | | | | | | | | | |
| Industrial - Industriel | | | | | | | | | | | | | |
| 1992 | 100.4 | 93.5 | 86.7 | 80.6 | 75.7 | 72.3 | 70.5 | 69.8 | 70.0 | 70.8 | 72.0 | 73.7 | 78.0 |
| 1993 | 75.7 | 77.8 | 79.8 | 81.3 | 82.2 | 82.3 | 81.7 | 80.8 | 80.1 | 79.7 | 79.8 | 80.3 | 80.1 |
| 1994 | 81.6 | 83.6 | 86.6 | 90.3 | 94.3 | 98.0 | 101.0 | 102.9 | 104.2 | 105.3 | 106.4 | 107.4 | 96.8 |
| 1995 | 107.2 | | | | | | | | | | | | |
| Commercial | | | | | | | | | | | | | |
| 1992 | 80.9 | 79.6 | 77.9 | 76.0 | 73.9 | 71.8 | 69.8 | 68.0 | 66.4 | 65.1 | 64.0 | 63.2 | 71.4 |
| 1993 | 62.6 | 62.3 | 62.1 | 61.9 | 61.6 | 61.2 | 60.7 | 60.3 | 60.0 | 60.0 | 60.3 | 60.8 | 61.2 |
| 1994 | 61.8 | 62.9 | 64.2 | 65.5 | 66.6 | 67.5 | 68.2 | 68.7 | 69.0 | 69.2 | 69.5 | 69.7 | 66.9 |
| 1995 | 69.5 | | | | | | | | | | | | |
| Institutional and governmental Institutionnel et gouvernemental | | | | | | | | | | | | | |
| 1992 | 134.0 | 127.6 | 121.5 | 116.3 | 112.6 | 111.0 | 111.5 | 113.6 | 116.9 | 120.5 | 124.0 | 126.8 | 119.7 |
| 1993 | 128.7 | 129.3 | 128.5 | 126.3 | 122.7 | 118.2 | 113.2 | 108.3 | 104.0 | 100.7 | 98.5 | 97.5 | 114.7 |
| 1994 | 97.6 | 98.5 | 99.4 | 100.2 | 100.7 | 100.9 | 100.8 | 100.5 | 100.1 | 99.6 | 99.7 | 99.4 | 99.8 |
| 1995 | 99.2 | | | | | | | | | | | | |

¹ The indices are based on the value of the building permits issued and comprise the following three stages: deflation (1986 = 100), seasonal adjustment and filtering of data (based on Henderson 23 terms moving average) to produce a trend-cycle. For more details on methodology see section III of publication.

¹ Les indices sont basés sur la valeur des permis de bâtir et comprennent les trois étapes suivantes: dégonflement (1986 = 100), désaisonnalisation et lissage (basé sur la méthode de moyenne mobile d'Henderson 23 termes) afin de produire une tendance-cycle. Pour plus de détails concernant la méthodologie, consultez la section III de la publication.

PART II: CURRENT DATA
 (UNADJUSTED)

PARTIE II: DONNÉES COURANTES
 (NON DÉSAISONNALISÉES)

| | Page | | Page |
|---|------|---|------|
| Dwelling Units, Residential and Non-residential Values | | Unités de logement, valeurs résidentielles et non résidentielles | |
| Table 10 - Canada, regions, and provinces, summary by month | 15 | Tableau 10 - Canada, régions et provinces, sommaire par mois | 15 |
| Table 11 - Metropolitan areas by municipality, current month | 21 | Tableau 11 - Régions métropolitaines, par municipalité, mois courant | 21 |
| Table 12 - Metropolitan areas by municipality, cumulative | 30 | Tableau 12 - Régions métropolitaines, par municipalité, cumulatif | 30 |
| Table 13 - Provinces by size of urban centres, by current month | 39 | Tableau 13 - Provinces, selon la grosseur des centres urbains, mois courant | 39 |
| Table 14 - Provinces and economic regions by major geographical entities, current month | 47 | Tableau 14 - Provinces et régions économiques selon les principales entités géographiques, mois courant | 47 |
| Breakdown of Residential Permits | | Ventilation des permis résidentiels | |
| Table 15 - Average cost of dwellings authorized, single-family and apartment dwellings, by range of value, Canada and regions | 62 | Tableau 15 - Coût moyen des logements, simples et appartements, par catégorie de valeur, Canada et régions | 62 |
| Table 16 - Number of authorized dwellings, by type, Canada, provinces and metropolitan areas, current month | 65 | Tableau 16 - Nombre de logements autorisés, selon le genre, Canada, provinces et régions métropolitaines, mois courant | 65 |
| Table 17 - Value of authorized dwellings, by type, Canada, provinces and metropolitan areas, current month | 66 | Tableau 17 - Valeur des logements autorisés, selon le genre, Canada, provinces et régions métropolitaines, mois courant | 66 |
| Table 18 - Value of residential permits issued for improvements, Canada, provinces and metropolitan areas, cumulative and current month | 67 | Tableau 18 - Valeur des permis résidentiels émis pour des travaux d'amélioration, Canada, provinces et régions métropolitaines, cumulatif et mois courant | 67 |
| Breakdown of Non-residential Permits | | Ventilation des permis non résidentiels | |
| Table 19 - Number and value of non-residential permits by range of value, Canada and provinces, current month | 68 | Tableau 19 - Nombre et valeur des permis non résidentiels, par catégorie de valeur, Canada et provinces, mois courant | 68 |
| Table 20 - Value of non-residential permits by type of building, Canada and provinces, current month | 71 | Tableau 20 - Valeur des permis non résidentiels selon le genre de bâtiment, Canada et provinces, mois courant | 71 |
| Table 21 - Number and value of non-residential permits by type of work and type of building, Canada | 72 | Tableau 21 - Nombre et valeur des permis non résidentiels selon le genre de travail et le genre de bâtiment, Canada | 72 |

Table 10

Dwelling Units, Residential and Non-Residential
Values, Summary by Month, Canada, Regions
and Provinces, 1995

Tableau 10

Unités de logement, valeurs résidentielles et non
résidentielles, sommaire par mois, Canada, régions et
provinces, 1995

| Month Mois | Number of dwelling units Nombre d'unités de logement | | | | | | | Value of construction Valeur de la construction | | | | | |
|---|---|---------------------|-------------------------------------|------------------------------------|--------------------------------------|--------------------------------|-------|--|--------------------------|------------|--|-----------|--|
| | Single dwellings ¹ Maisons unifamiliales ¹ | Cottages Chalets | Double dwellings Maisons doubles | Row dwellings Maisons en rangée | Apartments Maisons d'appartements | Conversions Transformations | Total | Non-residential - Non résidentiel | | | | Total | |
| | | | | | | | | Residential Résidentiel | Industrial Industriel | Commercial | Institutional and governmental Institutionnel et gouvernemental | | |
| | units - unités | | | | | | | thousands of dollars - en milliers de dollars | | | | | |
| Canada | | | | | | | | | | | | | |
| January - Janvier | 2,684 | 16 | 261 | 1,437 | 1,480 | 374 | 6,252 | 692,854 | 127,906 | 276,796 | 187,419 | 1,284,975 | |
| February - Février | | | | | | | | | | | | | |
| March - Mars | | | | | | | | | | | | | |
| April - Avril | | | | | | | | | | | | | |
| May - Mai | | | | | | | | | | | | | |
| June - Juin | | | | | | | | | | | | | |
| July - Juillet | | | | | | | | | | | | | |
| August - Août | | | | | | | | | | | | | |
| September - Septembre | | | | | | | | | | | | | |
| October - Octobre | | | | | | | | | | | | | |
| November - Novembre | | | | | | | | | | | | | |
| December - Décembre | | | | | | | | | | | | | |
| Cumulative Jan.-Jan. - Cumulatif janv.-janv. 1995 | 2,684 | 16 | 261 | 1,437 | 1,480 | 374 | 6,252 | 692,854 | 127,906 | 276,796 | 187,419 | 1,284,975 | |
| 1994 | 2,939 | 40 | 414 | 773 | 2,217 | 278 | 6,661 | 673,906 | 73,083 | 226,313 | 101,547 | 1,074,849 | |
| Atlantic - Atlantique | | | | | | | | | | | | | |
| January - Janvier | 148 | 8 | 26 | 9 | 4 | 11 | 206 | 18,914 | 9,119 | 19,861 | 5,090 | 52,984 | |
| February - Février | | | | | | | | | | | | | |
| March - Mars | | | | | | | | | | | | | |
| April - Avril | | | | | | | | | | | | | |
| May - Mai | | | | | | | | | | | | | |
| June - Juin | | | | | | | | | | | | | |
| July - Juillet | | | | | | | | | | | | | |
| August - Août | | | | | | | | | | | | | |
| September - Septembre | | | | | | | | | | | | | |
| October - Octobre | | | | | | | | | | | | | |
| November - Novembre | | | | | | | | | | | | | |
| December - Décembre | | | | | | | | | | | | | |
| Cumulative Jan.-Jan. - Cumulatif janv.-janv. 1995 | 148 | 8 | 26 | 9 | 4 | 11 | 206 | 18,914 | 9,119 | 19,861 | 5,090 | 52,984 | |
| 1994 | 102 | 19 | 32 | - | 13 | 23 | 189 | 14,693 | 2,590 | 9,787 | 4,066 | 31,126 | |
| Newfoundland - Terre-Neuve | | | | | | | | | | | | | |
| January - Janvier | 8 | - | 8 | - | - | 8 | 24 | 1,338 | 1,209 | 1,131 | 817 | 4,495 | |
| February - Février | | | | | | | | | | | | | |
| March - Mars | | | | | | | | | | | | | |
| April - Avril | | | | | | | | | | | | | |
| May - Mai | | | | | | | | | | | | | |
| June - Juin | | | | | | | | | | | | | |
| July - Juillet | | | | | | | | | | | | | |
| August - Août | | | | | | | | | | | | | |
| September - Septembre | | | | | | | | | | | | | |
| October - Octobre | | | | | | | | | | | | | |
| November - Novembre | | | | | | | | | | | | | |
| December - Décembre | | | | | | | | | | | | | |
| Cumulative Jan.-Jan. - Cumulatif janv.-janv. 1995 | 8 | - | 8 | - | - | 8 | 24 | 1,338 | 1,209 | 1,131 | 817 | 4,495 | |
| 1994 | 16 | 1 | 2 | - | 6 | 7 | 32 | 2,074 | 27 | 1,587 | 142 | 3,830 | |

See footnote(s) at end of table.
Voir note(s) à la fin du tableau.

Table 10

Tableau 10

Dwelling Units, Residential and Non-Residential Values, Summary by Month, Canada, Regions and Provinces, 1995 - Continued

Unités de logement, valeurs résidentielles et non résidentielles, sommaire par mois, Canada, régions et provinces, 1995 - suite

| Month Mois | Number of dwelling units Nombre d'unités de logement | | | | | | | Value of construction Valeur de la construction | | | | |
|---|---|---------------------|-------------------------------------|------------------------------------|--------------------------------------|--------------------------------|-------|--|-----------------------------------|------------|--|--------|
| | Single dwellings ¹ Maisons unifamiliales ¹ | Cottages Chalets | Double dwellings Maisons doubles | Row dwellings Maisons en rangée | Apartments Maisons d'appartements | Conversions Transformations | Total | Residential Résidentiel | Non-residential - Non résidentiel | | | Total |
| | | | | | | | | | Industrial Industriel | Commercial | Institutional and governmental Institutionnel et gouvernemental | |
| | units - unités | | | | | | | thousands of dollars - en milliers de dollars | | | | |
| Prince Edward Island - Île-du-Prince-Édouard | | | | | | | | | | | | |
| January - Janvier | 10 | 2 | 2 | - | - | 1 | 15 | 1,326 | 3,730 | 1,212 | 11 | 6,279 |
| February - Février | | | | | | | | | | | | |
| March - Mars | | | | | | | | | | | | |
| April - Avril | | | | | | | | | | | | |
| May - Mai | | | | | | | | | | | | |
| June - Juin | | | | | | | | | | | | |
| July - Juillet | | | | | | | | | | | | |
| August - Août | | | | | | | | | | | | |
| September - Septembre | | | | | | | | | | | | |
| October - Octobre | | | | | | | | | | | | |
| November - Novembre | | | | | | | | | | | | |
| December - Décembre | | | | | | | | | | | | |
| Cumulative Jan.-Jan. - Cumulatif janv.-janv. | | | | | | | | | | | | |
| 1995 | 10 | 2 | 2 | - | - | 1 | 16 | 1,326 | 3,730 | 1,212 | 11 | 6,279 |
| 1994 | 19 | 10 | - | - | - | 2 | 31 | 2,837 | 243 | 946 | 71 | 4,097 |
| Nova Scotia - Nouvelle-Écosse | | | | | | | | | | | | |
| January - Janvier | 120 | 6 | 16 | 9 | - | 2 | 153 | 14,401 | 2,941 | 8,238 | 2,568 | 28,138 |
| February - Février | | | | | | | | | | | | |
| March - Mars | | | | | | | | | | | | |
| April - Avril | | | | | | | | | | | | |
| May - Mai | | | | | | | | | | | | |
| June - Juin | | | | | | | | | | | | |
| July - Juillet | | | | | | | | | | | | |
| August - Août | | | | | | | | | | | | |
| September - Septembre | | | | | | | | | | | | |
| October - Octobre | | | | | | | | | | | | |
| November - Novembre | | | | | | | | | | | | |
| December - Décembre | | | | | | | | | | | | |
| Cumulative Jan.-Jan. - Cumulatif janv.-janv. | | | | | | | | | | | | |
| 1995 | 120 | 6 | 16 | 9 | - | 2 | 153 | 14,401 | 2,941 | 8,238 | 2,568 | 28,138 |
| 1994 | 55 | 8 | 26 | - | 7 | 9 | 105 | 8,352 | 1,940 | 4,632 | 660 | 15,584 |
| New Brunswick - Nouveau-Brunswick | | | | | | | | | | | | |
| January - Janvier | 10 | - | - | - | 4 | - | 14 | 1,849 | 1,239 | 9,280 | 1,704 | 14,072 |
| February - Février | | | | | | | | | | | | |
| March - Mars | | | | | | | | | | | | |
| April - Avril | | | | | | | | | | | | |
| May - Mai | | | | | | | | | | | | |
| June - Juin | | | | | | | | | | | | |
| July - Juillet | | | | | | | | | | | | |
| August - Août | | | | | | | | | | | | |
| September - Septembre | | | | | | | | | | | | |
| October - Octobre | | | | | | | | | | | | |
| November - Novembre | | | | | | | | | | | | |
| December - Décembre | | | | | | | | | | | | |
| Cumulative Jan.-Jan. - Cumulatif janv.-janv. | | | | | | | | | | | | |
| 1995 | 10 | - | - | - | 4 | - | 14 | 1,849 | 1,239 | 9,280 | 1,704 | 14,072 |
| 1994 | 12 | - | 4 | - | - | 5 | 21 | 1,430 | 380 | 2,622 | 3,183 | 7,615 |

See footnote(s) at end of table.
Voir note(s) à la fin du tableau.

Table 10

Tableau 10

Dwelling Units, Residential and Non-Residential Values, Summary by Month, Canada, Regions and Provinces, 1995 - Continued

Unités de logement, valeurs résidentielles et non résidentielles, sommaire par mois, Canada, régions et provinces, 1995 - suite

| Month Mois | Number of dwelling units Nombre d'unités de logement | | | | | | | Value of construction Valeur de la construction | | | | | |
|---|---|---------------------|-------------------------------------|------------------------------------|--------------------------------------|--------------------------------|-------|--|-----------------------------------|------------|--|---------|--|
| | Single dwellings ¹ Maisons unifamiliales ¹ | Cottages Chalets | Double dwellings Maisons doubles | Row dwellings Maisons en rangée | Apartments Maisons d'appartements | Conversions Transformations | Total | Residential Résidentiel | Non-residential - Non résidentiel | | | Total | |
| | | | | | | | | | Industrial Industriel | Commercial | Institutional and governmental Institutionnel et gouvernemental | | |
| | units - unités | | | | | | | thousands of dollars - en milliers de dollars | | | | | |
| Québec | | | | | | | | | | | | | |
| January - Janvier | 324 | 2 | 67 | 45 | 245 | 244 | 927 | 71,361 | 12,743 | 38,239 | 31,781 | 164,124 | |
| February - Février | | | | | | | | | | | | | |
| March - Mars | | | | | | | | | | | | | |
| April - Avril | | | | | | | | | | | | | |
| May - Mai | | | | | | | | | | | | | |
| June - Juin | | | | | | | | | | | | | |
| July - Juillet | | | | | | | | | | | | | |
| August - Août | | | | | | | | | | | | | |
| September - Septembre | | | | | | | | | | | | | |
| October - Octobre | | | | | | | | | | | | | |
| November - Novembre | | | | | | | | | | | | | |
| December - Décembre | | | | | | | | | | | | | |
| Cumulative Jan.-Jan. - Cumulatif janv.-janv. 1995 | 324 | 2 | 67 | 45 | 245 | 244 | 927 | 71,361 | 12,743 | 38,239 | 31,781 | 164,124 | |
| 1994 | 285 | 7 | 119 | 50 | 234 | 59 | 754 | 68,701 | 15,152 | 46,113 | 36,391 | 166,357 | |
| Ontario | | | | | | | | | | | | | |
| January - Janvier | 858 | 6 | 122 | 756 | 216 | 71 | 2,030 | 271,287 | 56,494 | 106,043 | 83,527 | 517,351 | |
| February - Février | | | | | | | | | | | | | |
| March - Mars | | | | | | | | | | | | | |
| April - Avril | | | | | | | | | | | | | |
| May - Mai | | | | | | | | | | | | | |
| June - Juin | | | | | | | | | | | | | |
| July - Juillet | | | | | | | | | | | | | |
| August - Août | | | | | | | | | | | | | |
| September - Septembre | | | | | | | | | | | | | |
| October - Octobre | | | | | | | | | | | | | |
| November - Novembre | | | | | | | | | | | | | |
| December - Décembre | | | | | | | | | | | | | |
| Cumulative Jan.-Jan. - Cumulatif janv.-janv. 1995 | 858 | 6 | 122 | 756 | 216 | 71 | 2,030 | 271,287 | 56,494 | 106,043 | 83,527 | 517,351 | |
| 1994 | 923 | 3 | 122 | 404 | 906 | 106 | 2,466 | 254,081 | 34,460 | 72,771 | 23,161 | 384,473 | |
| Prairies | | | | | | | | | | | | | |
| January - Janvier | 613 | 1 | 24 | 304 | 86 | 7 | 1,035 | 89,583 | 32,564 | 40,730 | 8,966 | 171,843 | |
| February - Février | | | | | | | | | | | | | |
| March - Mars | | | | | | | | | | | | | |
| April - Avril | | | | | | | | | | | | | |
| May - Mai | | | | | | | | | | | | | |
| June - Juin | | | | | | | | | | | | | |
| July - Juillet | | | | | | | | | | | | | |
| August - Août | | | | | | | | | | | | | |
| September - Septembre | | | | | | | | | | | | | |
| October - Octobre | | | | | | | | | | | | | |
| November - Novembre | | | | | | | | | | | | | |
| December - Décembre | | | | | | | | | | | | | |
| Cumulative Jan.-Jan. - Cumulatif janv.-janv. 1995 | 613 | 1 | 24 | 304 | 86 | 7 | 1,035 | 89,583 | 32,564 | 40,730 | 8,966 | 171,843 | |
| 1994 | 725 | 2 | 48 | 4 | 111 | 48 | 938 | 86,475 | 12,459 | 31,997 | 13,183 | 144,114 | |

See footnote(s) at end of table.
Voir note(s) à la fin du tableau.

Table 10

Tableau 10

Dwelling Units, Residential and Non-Residential Values, Summary by Month, Canada, Regions and Provinces, 1995 - Continued

Unités de logement, valeurs résidentielles et non résidentielles, sommaire par mois, Canada, régions et provinces, 1995 - suite

| Month Mois | Number of dwelling units Nombre d'unités de logement | | | | | | Value of construction Valeur de la construction | | | | | |
|---|---|---------------------|-------------------------------------|------------------------------------|--------------------------------------|--------------------------------|--|-----------------------------------|--------------------------|------------|--|---------|
| | Single dwellings ¹ Maisons unifamiliales ¹ | Cottages Chalets | Double dwellings Maisons doubles | Row dwellings Maisons en rangée | Apartments Maisons d'appartements | Conversions Transformations | Total | Non-residential - Non résidentiel | | | | Total |
| | | | | | | | | Residential Résidentiel | Industrial Industriel | Commercial | Institutional and governmental Institutionnel et gouvernemental | |
| | units - unités | | | | | | thousands of dollars - en milliers de dollars | | | | | |
| Manitoba | | | | | | | | | | | | |
| January - Janvier | 79 | 1 | 2 | - | - | - | 82 | 9,080 | 3,198 | 6,213 | 2,600 | 21,091 |
| February - Février | | | | | | | | | | | | |
| March - Mars | | | | | | | | | | | | |
| April - Avril | | | | | | | | | | | | |
| May - Mai | | | | | | | | | | | | |
| June - Juin | | | | | | | | | | | | |
| July - Juillet | | | | | | | | | | | | |
| August - Août | | | | | | | | | | | | |
| September - Septembre | | | | | | | | | | | | |
| October - Octobre | | | | | | | | | | | | |
| November - Novembre | | | | | | | | | | | | |
| December - Décembre | | | | | | | | | | | | |
| Cumulative Jan.-Jan. - Cumulatif janv.-janv. 1995 | 79 | 1 | 2 | - | - | - | 82 | 9,080 | 3,198 | 6,213 | 2,600 | 21,091 |
| 1994 | 71 | 1 | - | - | - | 39 | 111 | 9,364 | 4,774 | 4,224 | 1,488 | 19,850 |
| Saskatchewan | | | | | | | | | | | | |
| January - Janvier | 43 | - | - | - | 4 | - | 47 | 4,415 | 589 | 4,515 | 558 | 10,077 |
| February - Février | | | | | | | | | | | | |
| March - Mars | | | | | | | | | | | | |
| April - Avril | | | | | | | | | | | | |
| May - Mai | | | | | | | | | | | | |
| June - Juin | | | | | | | | | | | | |
| July - Juillet | | | | | | | | | | | | |
| August - Août | | | | | | | | | | | | |
| September - Septembre | | | | | | | | | | | | |
| October - Octobre | | | | | | | | | | | | |
| November - Novembre | | | | | | | | | | | | |
| December - Décembre | | | | | | | | | | | | |
| Cumulative Jan.-Jan. - Cumulatif janv.-janv. 1995 | 43 | - | - | - | 4 | - | 47 | 4,415 | 589 | 4,515 | 558 | 10,077 |
| 1994 | 22 | - | 20 | - | 4 | - | 46 | 3,366 | 583 | 2,371 | 6,369 | 11,689 |
| Alberta | | | | | | | | | | | | |
| January - Janvier | 491 | - | 22 | 304 | 82 | 7 | 906 | 76,088 | 28,777 | 30,002 | 5,808 | 140,675 |
| February - Février | | | | | | | | | | | | |
| March - Mars | | | | | | | | | | | | |
| April - Avril | | | | | | | | | | | | |
| May - Mai | | | | | | | | | | | | |
| June - Juin | | | | | | | | | | | | |
| July - Juillet | | | | | | | | | | | | |
| August - Août | | | | | | | | | | | | |
| September - Septembre | | | | | | | | | | | | |
| October - Octobre | | | | | | | | | | | | |
| November - Novembre | | | | | | | | | | | | |
| December - Décembre | | | | | | | | | | | | |
| Cumulative Jan.-Jan. - Cumulatif janv.-janv. 1995 | 491 | - | 22 | 304 | 82 | 7 | 906 | 76,088 | 28,777 | 30,002 | 5,808 | 140,675 |
| 1994 | 632 | 1 | 28 | 4 | 107 | 9 | 781 | 73,746 | 7,102 | 26,402 | 6,326 | 112,575 |

See footnotes) at end of table.
Voir notes) à la fin du tableau.

Table 10

Dwelling Units, Residential and Non-Residential
Values, Summary by Month, Canada, Regions
and Provinces, 1995 - Continued

Tableau 10

Unités de logement, valeurs résidentielles et non
résidentielles, sommaire par mois, Canada, régions et
provinces, 1995 - suite

| Month Mois | Number of dwelling units Nombre d'unités de logement | | | | | | | Value of construction Valeur de la construction | | | | | |
|--|---|---------------------|-------------------------------------|------------------------------------|--------------------------------------|--------------------------------|--------------|--|--------------------------|---------------|--|----------------|--|
| | Single dwellings ¹ Maisons unifamiliales ¹ | Cottages Chalets | Double dwellings Maisons doubles | Row dwellings Maisons en rangée | Apartments Maisons d'appartements | Conversions Transformations | Total | Non-residential - Non résidentiel | | | | Total | |
| | | | | | | | | Residential Résidentiel | Industrial Industriel | Commercial | Institutional and government Institutionnel et gouvernemental | | |
| | units - unités | | | | | | | thousands of dollars - en milliers de dollars | | | | | |
| British Columbia - Colombie-Britannique | | | | | | | | | | | | | |
| January - Janvier | 740 | - | 22 | 321 | 929 | 40 | 2,052 | 241,327 | 16,986 | 71,738 | 57,906 | 387,956 | |
| February - Février | | | | | | | | | | | | | |
| March - Mars | | | | | | | | | | | | | |
| April - Avril | | | | | | | | | | | | | |
| May - Mai | | | | | | | | | | | | | |
| June - Juin | | | | | | | | | | | | | |
| July - Juillet | | | | | | | | | | | | | |
| August - Août | | | | | | | | | | | | | |
| September - Septembre | | | | | | | | | | | | | |
| October - Octobre | | | | | | | | | | | | | |
| November - Novembre | | | | | | | | | | | | | |
| December - Décembre | | | | | | | | | | | | | |
| Cumulative Jan.-Jan. - Cumulatif janv.-janv. 1995 | 740 | - | 22 | 321 | 929 | 40 | 2,052 | 241,327 | 16,986 | 71,738 | 57,906 | 387,956 | |
| 1994 | 886 | 9 | 93 | 316 | 963 | 37 | 2,292 | 248,193 | 8,422 | 66,292 | 24,660 | 346,667 | |
| Territories - Territoires | | | | | | | | | | | | | |
| January - Janvier | 1 | - | - | - | - | 1 | 2 | 382 | - | 185 | 150 | 717 | |
| February - Février | | | | | | | | | | | | | |
| March - Mars | | | | | | | | | | | | | |
| April - Avril | | | | | | | | | | | | | |
| May - Mai | | | | | | | | | | | | | |
| June - Juin | | | | | | | | | | | | | |
| July - Juillet | | | | | | | | | | | | | |
| August - Août | | | | | | | | | | | | | |
| September - Septembre | | | | | | | | | | | | | |
| October - Octobre | | | | | | | | | | | | | |
| November - Novembre | | | | | | | | | | | | | |
| December - Décembre | | | | | | | | | | | | | |
| Cumulative Jan.-Jan. - Cumulatif janv.-janv. 1995 | 1 | - | - | - | - | 1 | 2 | 382 | - | 185 | 150 | 717 | |
| 1994 | 19 | - | - | - | - | 3 | 22 | 1,763 | - | 353 | 96 | 2,212 | |

See footnote(s) at end of table.
Voir note(s) à la fin du tableau.

Table 10

Tableau 10

Dwelling Units, Residential and Non-Residential Values, Summary by Month, Canada, Regions and Provinces, 1995 - Concluded

Unités de logement, valeurs résidentielles et non résidentielles, sommaire par mois, Canada, régions et provinces, 1995 - fin

| Month Mois | Number of dwelling units Nombre d'unités de logement | | | | | | | Value of construction Valeur de la construction | | | | |
|--|---|---------------------|-------------------------------------|------------------------------------|--------------------------------------|--------------------------------|-------|--|--------------------------|------------|--|-------|
| | Single dwellings ¹ Maisons unifamiliales ¹ | Cottages Chalets | Double dwellings Maisons doubles | Row dwellings Maisons en rangée | Apartments Maisons d'appartements | Conversions Transformations | Total | Non-residential - Non résidentiel | | | | Total |
| | | | | | | | | Residential Résidentiel | Industrial Industriel | Commercial | Institutional and governmental Institutionnel et gouvernemental | |
| | units - unités | | | | | | | thousands of dollars - en milliers de dollars | | | | |
| Yukon | | | | | | | | | | | | |
| January - Janvier | 1 | - | - | - | - | - | 1 | 332 | - | 32 | 150 | 514 |
| February - Février | | | | | | | | | | | | |
| March - Mars | | | | | | | | | | | | |
| April - Avril | | | | | | | | | | | | |
| May - Mai | | | | | | | | | | | | |
| June - Juin | | | | | | | | | | | | |
| July - Juillet | | | | | | | | | | | | |
| August - Août | | | | | | | | | | | | |
| September - Septembre | | | | | | | | | | | | |
| October - Octobre | | | | | | | | | | | | |
| November - Novembre | | | | | | | | | | | | |
| December - Décembre | | | | | | | | | | | | |
| Cumulative Jan.-Jan. - Cumulatif janv. janv. | | | | | | | | | | | | |
| 1995 | 1 | - | - | - | - | - | 1 | 332 | - | 32 | 150 | 514 |
| 1994 | 9 | - | - | - | - | 3 | 12 | 862 | - | 352 | 96 | 1,310 |
| Northwest Territories - Territoires du Nord-Ouest | | | | | | | | | | | | |
| January - Janvier | | | | | | 1 | 1 | 50 | - | 153 | - | 203 |
| February - Février | | | | | | | | | | | | |
| March - Mars | | | | | | | | | | | | |
| April - Avril | | | | | | | | | | | | |
| May - Mai | | | | | | | | | | | | |
| June - Juin | | | | | | | | | | | | |
| July - Juillet | | | | | | | | | | | | |
| August - Août | | | | | | | | | | | | |
| September - Septembre | | | | | | | | | | | | |
| October - Octobre | | | | | | | | | | | | |
| November - Novembre | | | | | | | | | | | | |
| December - Décembre | | | | | | | | | | | | |
| Cumulative Jan.-Jan. - Cumulatif janv. janv. | | | | | | | | | | | | |
| 1995 | | | | | | 1 | 1 | 50 | - | 153 | - | 203 |
| 1994 | 10 | | | | | | 10 | 901 | - | 1 | | 902 |

¹ Included in this category are the following types of dwellings: single-detached and mobile homes.

¹ Les types de logements suivants sont compris dans cette catégorie: maison individuelle et maison mobile.

Table 11
Dwelling Units, Residential and Non-Residential
Values, Metropolitan Areas by Municipality, 1995

Tableau 11
Unités de logement, valeurs résidentielles et non
résidentielles, régions métropolitaines par municipalité, 1995

January

Janvier

| Municipality Municipalité | Number of dwelling units Nombre d'unités de logement | | | | | | | Value of construction Valeur de la construction | | | | |
|---|---|---------------------|-------------------------------------|------------------------------------|--------------------------------------|--------------------------------|--------------|--|-----------------------------------|----------------|--|----------------|
| | Single dwellings ¹ Maisons unifamiliales ¹ | Cottages Chalets | Double dwellings Maisons doubles | Row dwellings Maisons en rangée | Apartments Maisons d'appartements | Conversions Transformations | Total | Residential Résidentiel | Non-residential - Non résidentiel | | | Total |
| | | | | | | | | | Industrial Industriel | Commercial | Institutional and governmental Institutionnel et gouvernemental | |
| | units - unités | | | | | | | thousands of dollars - en milliers de dollars | | | | |
| METRO AREAS - TOTAL - RÉGIONS MÉTROPO-LITAINES | 1,805 | - | 192 | 1,318 | 1,233 | 312 | 4,860 | 654,285 | 57,645 | 177,078 | 133,618 | 922,626 |
| CALGARY | 233 | - | 4 | 223 | - | 2 | 462 | 39,364 | 347 | 8,890 | 1,216 | 49,817 |
| Airdrie C | 8 | - | - | - | - | - | 9 | 787 | - | 85 | - | 872 |
| Beiseker VL | - | - | - | - | - | - | - | - | - | - | - | - |
| Calgary C | 201 | - | 4 | 223 | - | 2 | 430 | 34,489 | 347 | 8,210 | 601 | 43,647 |
| Chestermere T | - | - | - | - | - | - | - | - | - | - | - | - |
| Cochrane T | 6 | - | - | - | - | - | 6 | 860 | - | 46 | 140 | 1,046 |
| Crossfield T | - | - | - | - | - | - | - | - | - | - | - | - |
| Irricana VL | - | - | - | - | - | - | - | - | - | - | - | - |
| Rocky View No. 44 MD | 17 | - | - | - | - | - | 17 | 3,228 | - | 550 | 475 | 4,253 |
| CHICOUTIMI-JONQUIÈRE | 1 | - | - | 3 | 2 | 2 | 8 | 566 | 291 | 1,662 | 114 | 2,633 |
| Chicoutimi V | - | - | - | 3 | 2 | - | 5 | 250 | 78 | 1,183 | 2 | 1,513 |
| Jonquière V | 1 | - | - | - | - | 2 | 3 | 184 | - | 479 | 92 | 755 |
| La Baie V | - | - | - | - | - | - | - | 66 | 213 | - | 20 | 299 |
| Lac Kénogami SD | - | - | - | - | - | - | - | 26 | - | - | - | 26 |
| Larouche P | - | - | - | - | - | - | - | - | - | - | - | - |
| Laterrière V | - | - | - | - | - | - | - | - | - | - | - | - |
| St-Fulgence SD | - | - | - | - | - | - | - | - | - | - | - | - |
| St-Honoré SD | - | - | - | - | - | - | - | 26 | - | - | - | 26 |
| Shipshaw SD | - | - | - | - | - | - | - | 16 | - | - | - | 16 |
| Tremblay CT | - | - | - | - | - | - | - | - | - | - | - | - |
| EDMONTON | 110 | - | 4 | 71 | 71 | 1 | 257 | 18,274 | 1,679 | 14,092 | 1,230 | 35,275 |
| Beaumont T | 2 | - | - | - | - | - | 2 | 241 | - | 20 | - | 261 |
| Betula Beach SV | - | - | - | - | - | - | - | - | - | - | - | - |
| Bon Accord T | - | - | - | - | - | - | - | 2 | - | - | - | 2 |
| Calmar T | 1 | - | - | - | - | - | 1 | 110 | - | - | - | 110 |
| Devon T | - | - | - | - | - | - | - | - | - | - | - | - |
| Edmonton C | 56 | - | 4 | 71 | 44 | 1 | 176 | 11,756 | 367 | 9,710 | 1,158 | 22,991 |
| Edmonton Beach SV | - | - | - | - | - | - | - | - | - | - | - | - |
| Entwistle VL | - | - | - | - | - | - | - | - | - | - | - | - |
| Fort Saskatchewan C | 1 | - | - | - | - | - | 1 | 120 | 192 | 160 | 35 | 507 |
| Gibbons T | - | - | - | - | - | - | - | - | - | - | - | - |
| Golden Days SV | - | - | - | - | - | - | - | - | - | - | - | - |
| Itaska Beach SV | - | - | - | - | - | - | - | - | - | - | - | - |
| Kapisiwin SV | - | - | - | - | - | - | - | - | - | - | - | - |
| Lakeview SV | - | - | - | - | - | - | - | - | - | - | - | - |
| Leduc C | 1 | - | - | - | - | - | 1 | 141 | - | 20 | 17 | 178 |
| Leduc CO No. 25 CM | - | - | - | - | - | - | - | 8 | 695 | - | - | 703 |
| Legal VL | - | - | - | - | - | - | - | - | - | - | - | - |
| Morinville T | 2 | - | - | - | - | - | 2 | 306 | - | 13 | - | 319 |
| New Sarepta VL | - | - | - | - | - | - | - | - | - | - | - | - |
| Parkland CO No. 31 CM | 2 | - | - | - | - | - | 2 | 216 | - | 62 | - | 277 |
| Point Alison SV | - | - | - | - | - | - | - | - | - | - | - | - |
| Redwater T | - | - | - | - | - | - | - | - | - | - | - | - |
| Seba Beach SV | 1 | - | - | - | - | - | 1 | 50 | - | - | - | 50 |
| Spruce Grove C | 1 | - | - | - | 27 | - | 28 | 1,404 | 264 | - | - | 1,668 |
| St. Albert C | 17 | - | - | - | - | - | 17 | 1,502 | - | 3,260 | 20 | 4,782 |
| Stony Plain T | 7 | - | - | - | - | - | 7 | 592 | 161 | - | - | 753 |
| Strathcona CO No. 20 CM | 18 | - | - | - | - | - | 18 | 1,784 | - | 847 | - | 2,631 |
| Sturgeon No. 90 MD | 1 | - | - | - | - | - | 1 | 43 | - | - | - | 43 |
| Sundance Beach SV | - | - | - | - | - | - | - | - | - | - | - | - |
| Thorsby VL | - | - | - | - | - | - | - | - | - | - | - | - |
| Wabamun VL | - | - | - | - | - | - | - | - | - | - | - | - |
| Werbung VL | - | - | - | - | - | - | - | - | - | - | - | - |

See footnote(s) at end of table.
Voir note(s) à la fin du tableau.

Table 11

Dwelling Units, Residential and Non-Residential
Values, Metropolitan Areas by Municipality,
1995 - Continued

January

Tableau 11

Unités de logement, valeurs résidentielles et non
résidentielles, régions métropolitaines par municipalité,
1995 - suite

Janvier

| Municipality Municipalité | Number of dwelling units Nombre d'unités de logement | | | | | | | Value of construction Valeur de la construction | | | | |
|------------------------------|---|---------------------|-------------------------------------|------------------------------------|--------------------------------------|--------------------------------|---|--|-----------------------------------|---------------|--|---------------|
| | Single dwellings ¹ Maisons unifamiliales ¹ | Cottages Chalets | Double dwellings Maisons doubles | Row dwellings Maisons en rangée | Apartments Maisons d'appartements | Conversions Transformations | Total | Residential Résidentiel | Non-residential - Non résidentiel | | | Total |
| | | | | | | | | | Industrial Industriel | Commercial | Institutional and governmental Institutionnel et gouvernemental | |
| units - unités | | | | | | | thousands of dollars - en milliers de dollars | | | | | |
| HALIFAX | 55 | - | 10 | 9 | - | 2 | 76 | 6,930 | 2,193 | 1,468 | 95 | 10,686 |
| Bedford T | 1 | - | - | 3 | - | - | 4 | 394 | 1,269 | 200 | - | 1,863 |
| Cole Harbour 30 R | - | - | - | - | - | - | - | - | - | - | - | - |
| Dartmouth C | 4 | - | - | - | - | - | 4 | 458 | 812 | 407 | - | 1,677 |
| Halifax C | 18 | - | - | - | - | 2 | 20 | 2,529 | - | 861 | 75 | 3,465 |
| Halifax CR * | 32 | - | 10 | 6 | - | - | 48 | 3,549 | 112 | - | 20 | 3,681 |
| Shubenacadie 13 R | - | - | - | - | - | - | - | - | - | - | - | - |
| HAMILTON | 39 | - | 2 | 42 | 53 | - | 136 | 14,085 | 9,225 | 10,817 | 516 | 34,643 |
| Ancaster T | - | - | - | - | - | - | - | 22 | 9 | 6,798 | 22 | 6,851 |
| Burlington C | 15 | - | - | - | - | - | 15 | 2,017 | 913 | 699 | - | 3,629 |
| Dundas T | 1 | - | - | - | 53 | - | 54 | 6,185 | - | 2 | 4 | 6,191 |
| Flamborough T | 6 | - | 2 | - | - | - | 8 | 945 | - | - | - | 945 |
| Glanbrook TP | 1 | - | - | 42 | - | - | 43 | 2,592 | 2,300 | - | - | 4,892 |
| Grimsbay T | 2 | - | - | - | - | - | 2 | 222 | - | 15 | - | 237 |
| Hamilton C | 6 | - | - | - | - | - | 6 | 1,171 | 6,003 | 3,287 | 487 | 10,948 |
| Stoney Creek C | 8 | - | - | - | - | - | 8 | 931 | - | 16 | 3 | 950 |
| HULL | 7 | - | 4 | - | 22 | 8 | 41 | 2,794 | 1,407 | 970 | 1,361 | 6,532 |
| Aylmer V | 1 | - | - | - | - | - | 1 | 221 | - | 10 | - | 231 |
| Buckingham V | 1 | - | - | - | 12 | 6 | 19 | 989 | 4 | 1 | - | 994 |
| Cantley SD | - | - | - | - | - | - | - | - | - | - | - | - |
| Chelsea SD | 1 | - | - | - | - | - | 1 | 225 | - | - | - | 225 |
| Gatineau V | 2 | - | - | - | - | 2 | 4 | 576 | 1,400 | 184 | 45 | 2,205 |
| Hull V | - | - | - | - | - | - | - | 30 | 3 | 766 | 66 | 865 |
| La Pêche SD | 1 | - | - | - | 2 | - | 3 | 155 | - | - | - | 155 |
| Messon-Angers V | 1 | - | 4 | - | 8 | - | 13 | 557 | - | 9 | - | 566 |
| Pontiac SD | - | - | - | - | - | - | - | - | - | - | - | - |
| Val-des-Monts SD | - | - | - | - | - | - | - | 41 | - | - | 1,250 | 1,291 |
| KITCHENER | 20 | - | 6 | 4 | - | 1 | 31 | 3,895 | 739 | 1,619 | 309 | 6,561 |
| Cambridge C | 12 | - | 2 | - | - | - | 14 | 1,910 | 213 | 369 | - | 2,492 |
| Kitchener C | 1 | - | 4 | - | - | 1 | 6 | 836 | 425 | 1,053 | 183 | 2,497 |
| North Dumfries TP | 1 | - | - | - | - | - | 1 | 152 | - | 3 | - | 155 |
| Waterloo C | 6 | - | - | 4 | - | - | 10 | 856 | - | 124 | 125 | 1,105 |
| Woolwich TP | - | - | - | - | - | - | - | 141 | 101 | 70 | - | 312 |
| LONDON | 35 | - | 4 | - | - | 2 | 41 | 5,055 | 2,944 | 4,513 | 2,600 | 15,112 |
| Beimont VL | 1 | - | - | - | - | - | 1 | 100 | - | - | - | 100 |
| Delaware TP | - | - | - | - | - | - | - | - | - | - | - | - |
| Lobo TP | - | - | - | - | - | - | - | 13 | 50 | 42 | 20 | 126 |
| London C | 26 | - | 2 | - | - | 2 | 30 | 3,334 | 40 | 4,395 | 2,477 | 10,246 |
| London TP | 3 | - | - | - | - | - | 3 | 568 | 34 | - | - | 602 |
| North Dorchester TP | 2 | - | - | - | - | - | 2 | 492 | - | - | 3 | 495 |
| Port Stanley VL | - | - | - | - | - | - | - | 29 | - | - | - | 29 |
| Southwold TP | - | - | - | - | - | - | - | 17 | 1,500 | 12 | - | 1,529 |
| St. Thomas C | 3 | - | 2 | - | - | - | 5 | 492 | 1,320 | 64 | 50 | 1,926 |
| West Nissouri TP | - | - | - | - | - | - | - | - | - | - | - | - |
| Westminster T | - | - | - | - | - | - | - | - | - | - | - | - |
| Yarmouth TP | - | - | - | - | - | - | - | 10 | - | - | 50 | 60 |
| MONTREAL | 184 | - | 30 | 18 | 109 | 184 | 525 | 39,190 | 3,338 | 17,172 | 18,668 | 78,366 |
| Anjou V | - | - | - | - | - | - | - | 1 | 60 | 100 | - | 161 |
| Bois-d'Urfe V | - | - | - | - | - | - | - | - | - | - | - | - |
| Beaconsfield V | - | - | - | - | - | - | - | 12 | - | - | 91 | 103 |
| Beauharnois V | - | - | - | - | - | - | - | 62 | - | 6 | - | 68 |
| Belleil V | - | - | - | - | - | - | - | 35 | - | - | - | 35 |
| Blainville V | 19 | - | - | - | - | - | 19 | 3,088 | - | - | - | 3,088 |

See footnote(s) at end of table.
Voir note(s) à la fin du tableau.

Table 11
Dwelling Units, Residential and Non-Residential
Values, Metropolitan Areas by Municipality,
1995 - Continued

Tableau 11
Unités de logement, valeurs résidentielles et non
résidentielles, régions métropolitaines par municipalité,
1995 - suite

January

Janvier

| Municipality Municipalité | Number of dwelling units Nombre d'unités de logement | | | | | | | Value of construction Valeur de la construction | | | | |
|------------------------------|---|---------------------|-------------------------------------|------------------------------------|--------------------------------------|--------------------------------|---|--|-----------------------------------|------------|--|--------|
| | Single dwellings ¹ Maisons unifamiliales ¹ | Cottages Chalets | Double dwellings Maisons doubles | Row dwellings Maisons en rangée | Apartments Maisons d'appartements | Conversions Transformations | Total | Residential Résidentiel | Non-residential - Non résidentiel | | | Total |
| | | | | | | | | | Industrial Industriel | Commercial | Institutional and governmental Institutionnel et gouvernemental | |
| units - unités | | | | | | | thousands of dollars - en milliers de dollars | | | | | |
| Bois-des-Filion V | - | - | - | 4 | - | - | 4 | 366 | - | - | - | 366 |
| Boisbriand V | 1 | - | - | - | - | - | 1 | 190 | 5 | 5 | - | 200 |
| Boucherville V | 4 | - | - | - | 6 | - | 10 | 1,347 | 106 | 21 | - | 1,473 |
| Brossard V | 2 | - | - | - | 3 | - | 5 | 593 | - | 269 | - | 862 |
| Candiac V | 1 | - | - | - | - | - | 1 | 224 | 56 | 60 | - | 330 |
| Carignan V | - | - | - | - | - | - | - | 26 | - | 83 | - | 89 |
| Chambly V | 4 | - | - | - | - | - | 4 | 324 | - | 55 | - | 379 |
| Charlemagne V | - | - | - | - | - | 1 | 1 | 58 | - | - | - | 68 |
| Châteauguay V | 1 | - | - | - | - | - | 1 | 139 | 12 | 147 | - | 298 |
| Côte-St-Luc C | - | - | - | - | - | - | - | 7 | - | 1,792 | 1 | 1,800 |
| Delson V | - | - | - | - | 5 | - | 5 | 250 | 55 | 2 | - | 307 |
| Deux-Montagnes V | 4 | - | 2 | 4 | - | - | 10 | 981 | - | 60 | - | 1,031 |
| Dollard-des-Ormeaux V | 3 | - | - | - | - | - | 3 | 325 | 50 | 3 | - | 378 |
| Dorval C | - | - | - | - | - | - | - | 10 | 350 | 11 | - | 371 |
| Greenfield Park V | 1 | - | - | - | - | - | 1 | 132 | - | 67 | 34 | 233 |
| Hampstead V | - | - | - | - | - | - | - | - | - | - | - | - |
| Hudson V | - | - | - | - | - | - | - | - | - | - | - | - |
| Kirkland V | - | - | - | - | - | - | - | - | 275 | - | - | 275 |
| L'Île-Cadieux V | - | - | - | - | - | - | - | - | - | - | - | - |
| L'Île-Perrot V | 1 | - | - | - | - | - | 1 | 99 | - | - | - | 99 |
| La Plaine P | 2 | - | - | - | - | - | 2 | 110 | - | 3 | - | 113 |
| La Prairie V | 4 | - | - | - | - | - | 4 | 377 | - | 7 | - | 384 |
| Lachenaie V | 1 | - | - | - | - | - | 1 | 88 | - | 4 | - | 92 |
| Lachine V | - | - | - | - | - | - | - | 72 | 180 | 204 | - | 456 |
| Lesalle V | - | - | - | - | - | 1 | 1 | 90 | 330 | 201 | - | 621 |
| Leval V | 36 | - | 6 | - | 13 | - | 55 | 6,833 | - | - | - | 6,833 |
| Le Gardeur V | 8 | - | 2 | - | - | - | 10 | 825 | - | 2 | - | 827 |
| Lamoyne V | 1 | - | - | - | - | - | 1 | 155 | - | 6 | - | 161 |
| Lery V | - | - | - | - | - | - | - | - | - | - | - | - |
| Longueuil V | 3 | - | - | 1 | - | - | 4 | 977 | 11 | 988 | 65 | 2,041 |
| Lorraine V | 2 | - | - | - | - | - | 2 | 226 | - | - | - | 226 |
| Maple Grove V | - | - | - | - | - | - | - | 10 | - | 17 | - | 27 |
| Mascouche V | 5 | - | - | - | 6 | - | 11 | 895 | - | - | - | 895 |
| McMasterville VL | - | - | - | - | - | - | - | 21 | - | - | - | 21 |
| Melocheville VL | - | - | - | - | - | - | - | - | - | - | - | - |
| Mercer V | - | - | 2 | - | - | - | 2 | 182 | - | 10 | - | 192 |
| Mirabel V | 10 | - | - | - | - | - | 10 | 855 | - | - | - | 855 |
| Mont-Royal V | - | - | - | - | - | - | - | 71 | 63 | 455 | - | 589 |
| Mont-St-Hilaire V | - | - | - | - | - | - | - | 20 | - | - | 1,824 | 1,844 |
| Montréal V | - | - | - | - | 65 | 176 | 241 | 7,735 | 575 | 9,020 | 8,340 | 25,670 |
| Montréal-Est V | - | - | - | - | - | - | - | - | 120 | - | - | 120 |
| Montréal-Nord V | - | - | - | - | - | 3 | 3 | 107 | - | 68 | - | 175 |
| Montréal-Ouest V | - | - | - | - | - | - | - | 17 | - | 6 | - | 22 |
| N-D-de-Bon-Secours SD | - | - | - | - | - | - | - | 2 | 2 | - | - | 4 |
| N-D-de-L'Île-Perrot P | 8 | - | - | - | - | - | 8 | 652 | - | - | - | 652 |
| Oka P | - | - | - | - | - | - | - | - | - | - | - | - |
| Oka SD | - | - | - | - | - | - | - | - | - | - | - | - |
| Otterburn Park V | 4 | - | 2 | - | - | - | 6 | 352 | - | - | - | 352 |
| Outremont V | - | - | - | - | - | - | - | 127 | - | - | - | 127 |
| Pierrefonds V | 2 | - | - | - | - | - | 2 | 248 | - | 134 | 1,221 | 1,603 |
| Pincoy V | 2 | - | - | - | - | - | 2 | 160 | - | - | - | 160 |
| Pointe-Calumet VL | - | - | - | - | - | - | - | - | 259 | 122 | - | 429 |
| Pointe-Claire V | - | - | - | - | - | - | - | 49 | - | - | - | 49 |
| Pointe-Des-Cascades VL | - | - | - | - | - | - | - | - | - | - | - | - |
| Repentigny V | 1 | - | - | - | - | - | 1 | 116 | - | 60 | 390 | 666 |
| Richelieu V | - | - | - | - | - | - | - | - | - | - | - | - |
| Rosemère V | 1 | - | - | 5 | - | - | 6 | 826 | - | 95 | - | 921 |
| Roxboro V | - | - | - | - | - | - | - | 2 | - | - | - | 2 |

See footnote(s) at end of table.
 Voir note(s) à la fin du tableau.

Table 11
Dwelling Units, Residential and Non-Residential
Values, Metropolitan Areas by Municipality,
1995 - Continued

Tableau 11
Unités de logement, valeurs résidentielles et non
résidentielles, régions métropolitaines par municipalité,
1995 - suite

January

Janvier

| Municipality Municipalité | Number of dwelling units Nombre d'unités de logement | | | | | | | Value of construction Valeur de la construction | | | | | |
|------------------------------|---|---------------------|-------------------------------------|------------------------------------|--------------------------------------|--------------------------------|---|--|--------------------------|--------------|--|----------|---------------|
| | Single dwellings ¹ Maisons unifamiliales ¹ | Cottages Chalets | Double dwellings Maisons doubles | Row dwellings Maisons en rangée | Apartments Maisons d'appartements | Conversions Transformations | Total | Non-residential - Non résidentiel | | | | Total | |
| | | | | | | | | Residential Résidentiel | Industrial Industriel | Commercial | Institutional and governmental Institutionnel et gouvernemental | | |
| units - unités | | | | | | | thousands of dollars - en milliers de dollars | | | | | | |
| St-Amable SD | 1 | - | - | - | - | - | 1 | 101 | - | - | - | - | 101 |
| St-Basile-le-Grand V | 2 | - | - | - | - | - | 2 | 167 | - | - | - | - | 167 |
| St-Bruno-de-Montarville V | 3 | - | - | - | - | - | 3 | 496 | - | 120 | - | - | 616 |
| St-Constant V | 3 | - | - | 4 | - | - | 7 | 513 | 301 | 27 | 1,166 | - | 2,006 |
| St-Eustache V | 2 | - | - | - | - | - | 2 | 255 | 160 | 111 | - | - | 516 |
| St-Hubert V | 15 | - | - | - | 5 | 1 | 21 | 1,948 | - | - | - | - | 1,948 |
| St-Isidore P | - | - | - | - | - | - | - | 11 | - | 200 | - | - | 211 |
| St-Joseph-du-Lac P | - | - | - | - | - | - | - | 5 | - | - | - | - | 5 |
| St-Lambert V | - | - | - | - | - | - | - | 43 | - | 6 | - | - | 49 |
| St-Laurent V | 8 | - | - | - | - | - | 8 | 1,330 | 290 | 1,888 | - | - | 3,508 |
| St-Lazare P | 4 | - | - | - | 2 | - | 6 | 565 | - | - | - | - | 565 |
| St-Léonard V | - | - | - | - | - | - | - | - | - | - | - | - | - |
| St-Mathias-sur-Richelieu SD | 1 | - | - | - | 4 | - | 5 | 339 | 52 | 2 | - | - | 393 |
| St-Mathieu SD | - | - | - | - | - | - | - | 8 | - | 20 | - | - | 28 |
| St-Mathieu-de-Beloeil SD | - | - | - | - | - | - | - | 31 | - | - | - | - | 31 |
| St-Philippe P | - | - | - | - | - | - | - | - | - | - | - | - | - |
| St-Pierre V | - | - | - | - | - | - | - | 9 | - | - | - | - | 9 |
| St-Pic-de-VL | - | - | - | - | - | - | - | - | - | - | - | - | - |
| St-Raphaël-de-l'Île-Bizard P | - | - | - | - | - | - | - | 13 | - | - | - | - | 13 |
| St-Sulpice P | - | - | 12 | - | - | 2 | 14 | 736 | - | - | - | - | 736 |
| Ste-Anne-de-Bellevue V | 1 | - | - | - | - | - | 1 | 160 | - | - | - | - | 160 |
| Ste-Anne-des-Plaines V | 1 | - | - | - | - | - | 1 | 107 | - | 5 | - | - | 112 |
| Ste-Catherine V | - | - | - | - | - | - | - | - | - | - | - | - | - |
| Ste-Geneviève V | - | - | - | - | - | - | - | - | - | - | - | - | - |
| Ste-Julie V | 3 | - | - | - | - | - | 3 | 366 | - | - | - | - | 366 |
| Ste-Marthe-sur-le-Lac V | 1 | - | 2 | - | - | - | 3 | 196 | - | - | - | - | 196 |
| Ste-Thérèse V | - | - | - | - | - | - | - | 29 | - | 12 | - | - | 41 |
| Senneville VL | - | - | - | - | - | - | - | - | - | - | - | - | - |
| Terrasse-Vaudreuil SD | - | - | - | - | - | - | - | 10 | - | - | - | - | 10 |
| Terrebonne V | 6 | - | - | - | - | - | 6 | 558 | - | 648 | 5,245 | - | 6,451 |
| Varenes V | 4 | - | 2 | - | - | - | 6 | 488 | - | 45 | - | - | 533 |
| Vaudreuil-Dorion V | - | - | - | - | - | - | - | 37 | 36 | 32 | - | - | 104 |
| Vaudreuil-sur-le-Lac VL | - | - | - | - | - | - | - | - | - | - | 130 | - | 130 |
| Verdun V | - | - | - | - | - | - | - | 108 | - | 14 | - | - | 122 |
| Westmount V | - | - | - | - | - | - | - | 113 | - | - | 162 | - | 275 |
| OSHAWA | 14 | - | 14 | 9 | - | - | 37 | 3,879 | 97 | 1,198 | 32,132 | - | 37,304 |
| Clarington T | 13 | - | 14 | 9 | - | - | 36 | 3,386 | 2 | 350 | 21 | - | 3,769 |
| Oshawa C | 1 | - | - | - | - | - | 1 | 394 | 87 | 793 | 132 | - | 1,406 |
| Whitby T | - | - | - | - | - | - | - | 99 | 8 | 53 | 31,979 | - | 32,139 |
| OTTAWA | 21 | - | 4 | 70 | - | 6 | 101 | 9,072 | 437 | 5,082 | 7,767 | - | 22,358 |
| Clarence TP | - | - | - | - | - | - | - | 2 | - | 154 | - | - | 166 |
| Cumberland TP | 4 | - | - | 4 | - | - | 8 | 953 | - | 35 | - | - | 988 |
| Gloucester C | 6 | - | - | 62 | - | - | 68 | 4,810 | 4 | 464 | 2,089 | - | 7,367 |
| Goulbourn TP | 1 | - | - | - | - | - | 1 | 103 | - | 83 | - | - | 186 |
| Kanata C | 5 | - | 2 | - | - | 1 | 8 | 1,077 | 16 | 175 | 103 | - | 1,371 |
| Nepean C | 6 | - | - | 4 | - | - | 9 | 949 | 174 | 127 | 10 | - | 1,260 |
| Osgoode TP | - | - | - | - | - | - | - | - | - | 7 | - | - | 7 |
| Ottawa C | - | - | 2 | - | - | 5 | 7 | 945 | - | 3,989 | 5,565 | - | 10,499 |
| Rideau TP | - | - | - | - | - | - | - | - | - | 40 | - | - | 40 |
| Rockcliffe Park VL | - | - | - | - | - | - | - | - | - | - | - | - | - |
| Rockland T | - | - | - | - | - | - | - | 30 | - | 4 | - | - | 34 |
| Vanier C | - | - | - | - | - | - | - | 10 | - | 3 | - | - | 13 |
| West Carleton TP | - | - | - | - | - | - | - | 193 | 243 | 1 | - | - | 437 |

See footnote(s) at end of table.
 Voir note(s) à la fin du tableau.

Table 11
Dwelling Units, Residential and Non-Residential
Values, Metropolitan Areas by Municipality,
1995 - Continued

Tableau 11
Unités de logement, valeurs résidentielles et non
résidentielles, régions métropolitaines par municipalité,
1995 - suite

January

Janvier

| Municipality Municipalité | Number of dwelling units Nombre d'unités de logement | | | | | | | Value of construction Valeur de la construction | | | | |
|--|---|---------------------|-------------------------------------|------------------------------------|--------------------------------------|-------------------------------|-------|--|-----------------------------------|------------|--|--------|
| | Single dwellings ¹ Maisons unifamiliales ¹ | Cottages Chalets | Double dwellings Maisons doubles | Row dwellings Maisons en rangée | Apartments Maisons d'appartements | Conversions & Transformations | Total | Residential Résidentiel | Non-residential - Non résidentiel | | | Total |
| | | | | | | | | | Industrial Industriel | Commercial | Institutional and governmental Institutionnel et gouvernemental | |
| | units - unités | | | | | | | thousands of dollars - en milliers de dollars | | | | |
| QUÉBEC | 29 | - | 16 | 24 | 48 | 30 | 147 | 9,870 | 31 | 7,487 | 3,655 | 21,043 |
| Beauport V | 3 | - | - | - | - | - | 3 | 282 | - | 153 | 40 | 475 |
| Bernières - St-Nicolas V | 1 | - | - | - | - | - | 1 | 115 | - | - | - | 115 |
| Boischatel SD | - | - | - | - | - | - | - | 40 | - | - | - | 40 |
| Cap-Rouge V | - | - | - | 6 | - | - | 6 | 452 | - | 5 | - | 457 |
| Charlesbourg V | - | - | - | - | - | 1 | 1 | 93 | - | 160 | - | 253 |
| Charny V | 1 | - | - | - | - | - | 1 | 144 | - | - | - | 144 |
| Château-Richer V | - | - | - | - | - | - | - | - | - | - | - | - |
| Fossambault-sur-le-Lac V | - | - | - | - | - | - | - | 8 | - | 7 | - | 15 |
| L'Ancienne-Lorette V | - | - | - | - | - | - | - | 3 | - | 80 | - | 83 |
| L'Ange-Gardien P | - | - | - | - | - | - | - | 4 | - | - | - | 4 |
| Lac-Beauport SD | 2 | - | - | - | - | - | 2 | 259 | - | 1,000 | - | 1,259 |
| Lac-Delage V | - | - | - | - | - | - | - | - | - | - | - | - |
| Lac-St-Charles SD | 1 | - | - | - | - | - | 1 | 49 | - | 1 | - | 50 |
| Lac-St-Joseph V | - | - | - | - | - | - | - | - | - | - | - | - |
| Lévis V | - | - | 4 | 8 | - | 2 | 14 | 804 | - | 254 | 2,800 | 3,858 |
| Loretteville V | 1 | - | - | - | - | - | 1 | 154 | - | 2 | - | 156 |
| Notre-Dame-des-Anges P | - | - | - | - | - | - | - | - | - | - | - | - |
| Pintendre SD | - | - | - | - | - | - | - | 3 | - | 70 | - | 73 |
| Québec V | - | - | 10 | - | 48 | 24 | 82 | 3,905 | 1 | 3,132 | 686 | 7,723 |
| St-Augustin-Desmaures P | 6 | - | - | - | - | - | 6 | 931 | - | - | - | 931 |
| St-Émile V | 4 | - | - | - | - | - | 4 | 358 | - | 5 | - | 361 |
| St-Étienne-de-Beaumont P | - | - | - | - | - | - | - | 16 | - | - | - | 16 |
| St-Étienne-de-Laizon SD | - | - | - | - | - | - | - | 1 | - | 5 | - | 6 |
| St-François P | - | - | - | - | - | - | - | - | - | - | - | - |
| St-Gabriel-Valcartier SD | - | - | - | - | - | - | - | - | - | - | - | - |
| St-Jean P | 1 | - | - | - | - | - | 1 | 73 | - | 10 | - | 83 |
| St-Jean-Chrysostome V | 2 | - | - | - | - | - | 2 | 152 | - | - | - | 152 |
| St-Joseph-de-la-Pointe-de-Lévy P | - | - | - | - | - | - | - | 2 | - | - | - | 2 |
| St-Lambert-de-Laizon P | 1 | - | - | - | - | - | 1 | 81 | - | - | 80 | 161 |
| St-Laurent P | - | - | - | - | - | - | - | - | - | 60 | - | 60 |
| St-Pierre P | - | - | - | - | - | - | - | - | - | 20 | - | 20 |
| St-Rédempteur V | - | - | - | - | - | - | - | 4 | - | - | - | 4 |
| St-Romuald V | - | - | - | - | - | - | - | - | - | - | - | - |
| Ste-Brigitte-de-Laval SD | 2 | - | - | - | - | - | 2 | 161 | - | - | - | 161 |
| Ste-Catherine-de-la-Jacques-Cartier SD | - | - | - | - | - | - | - | 41 | - | 150 | - | 191 |
| Ste-Famille P | - | - | - | - | - | - | - | 14 | - | - | - | 14 |
| Ste-Foy V | - | - | 2 | - | - | - | 2 | 535 | 30 | 2,303 | 50 | 2,918 |
| Ste-Hélène-Breakeyville P | - | - | - | - | - | - | - | 11 | - | - | - | 11 |
| Ste-Pétronille VL | - | - | - | - | - | - | - | - | - | - | - | - |
| Shannon SD | - | - | - | - | - | - | - | 1 | - | - | - | 1 |
| Sillery V | - | - | - | - | - | - | - | 104 | - | 16 | - | 120 |
| Stoneham-et-Tewkesbury CU | 1 | - | - | - | - | 1 | 2 | 109 | - | - | - | 109 |
| Val-Bélair V | 3 | - | - | 10 | - | 1 | 14 | 960 | - | 19 | - | 979 |
| Vener V | - | - | - | - | - | 1 | 1 | 3 | - | 35 | - | 38 |

See footnote(s) at end of table.
 Voir note(s) à la fin du tableau.

Table 11
Dwelling Units, Residential and Non-Residential
Values, Metropolitan Areas by Municipality,
1995 - Continued

Tableau 11
Unités de logement, valeurs résidentielles et non
résidentielles, régions métropolitaines par municipalité,
1995 - suite

January

Janvier

| Municipality Municipalité | Number of dwelling units Nombre d'unités de logement | | | | | | | Value of construction Valeur de la construction | | | | |
|------------------------------|---|---------------------|-------------------------------------|------------------------------------|--------------------------------------|--------------------------------|---|--|-----------------------------------|--------------|--|--------------|
| | Single dwellings ¹ Maisons unifamiliales ¹ | Cottages Chalets | Double dwellings Maisons doubles | Row dwellings Maisons en rangée | Apartments Maisons d'appartements | Conversions Transformations | Total | Residential Résidentiel | Non-residential - Non résidentiel | | | Total |
| | | | | | | | | | Industrial Industriel | Commercial | Institutional and governmental Institutionnel et gouvernemental | |
| units - unités | | | | | | | thousands of dollars - en milliers de dollars | | | | | |
| REGINA | 19 | - | - | - | - | - | 19 | 1,839 | - | 2,061 | - | 3,900 |
| Balgonie T | 1 | - | - | - | - | - | 1 | 90 | - | - | - | 90 |
| Belle Plaine VL | - | - | - | - | - | - | - | - | - | - | - | - |
| Buena Vista VL | - | - | - | - | - | - | - | - | - | - | - | - |
| Disley VL | - | - | - | - | - | - | - | - | - | - | - | - |
| Edenwold VL | - | - | - | - | - | - | - | - | - | - | - | - |
| Edenwold No. 158 RM | 1 | - | - | - | - | - | 1 | 145 | - | - | - | 145 |
| Grand Coulee VL | - | - | - | - | - | - | - | - | - | - | - | - |
| Lumsden T | 1 | - | - | - | - | - | 1 | 82 | - | - | - | 82 |
| Lumsden Beach RV | - | - | - | - | - | - | - | - | - | - | - | - |
| Lumsden No. 189 RM | 2 | - | - | - | - | - | 2 | 245 | - | - | - | 245 |
| Pense VL | - | - | - | - | - | - | - | - | - | - | - | - |
| Pense No. 160 RM | - | - | - | - | - | - | - | - | - | - | - | - |
| Pilot Butte T | - | - | - | - | - | - | - | - | - | - | - | - |
| Regina C | 14 | - | - | - | - | - | 14 | 1,277 | - | 1,287 | - | 2,564 |
| Regina Beach T | - | - | - | - | - | - | - | - | - | - | - | - |
| Sherwood No. 159 RM | - | - | - | - | - | - | - | - | - | 774 | - | 774 |
| White City VL | - | - | - | - | - | - | - | - | - | - | - | - |
| SAINT JOHN | 2 | - | - | - | 4 | - | 6 | 752 | - | 814 | 813 | 2,179 |
| East Riverside-Kinghurst VL | - | - | - | - | - | - | - | 1 | - | - | - | 1 |
| Fairvale VL | - | - | - | - | - | - | - | - | - | - | - | - |
| Gondola Point VL | - | - | - | - | - | - | - | - | - | - | - | - |
| Grand Bay T | - | - | - | - | - | - | - | - | - | 100 | - | 100 |
| Hampton T | 1 | - | - | - | - | - | 1 | 70 | - | - | - | 70 |
| Kingston PAR | - | - | - | - | - | - | - | - | - | - | - | - |
| Quispemis T | - | - | - | - | - | - | - | - | - | - | - | - |
| Renforth VL | - | - | - | - | - | - | - | - | - | - | - | - |
| Rothsay T | - | - | - | - | - | - | - | - | - | - | - | - |
| Saint John C | 1 | - | - | - | 4 | - | 5 | 660 | - | 514 | 813 | 1,987 |
| Saint John CR * | - | - | - | - | - | - | - | 21 | - | - | - | 21 |
| St. Martins VL | - | - | - | - | - | - | - | - | - | - | - | - |
| Westfield VL | - | - | - | - | - | - | - | - | - | - | - | - |
| SASKATOON | 20 | - | - | - | 4 | - | 24 | 1,963 | - | 693 | - | 2,656 |
| Allan T | - | - | - | - | - | - | - | - | - | - | - | - |
| Asquith T | - | - | - | - | - | - | - | - | - | - | - | - |
| Blucher No. 343 RM | - | - | - | - | - | - | - | - | - | - | - | - |
| Bradwell VL | - | - | - | - | - | - | - | - | - | - | - | - |
| Clavet VL | - | - | - | - | - | - | - | - | - | - | - | - |
| Corman Park No. 344 RM | - | - | - | - | - | - | - | 16 | - | - | - | 16 |
| Dalmeny T | - | - | - | - | - | - | - | - | - | - | - | - |
| Delisle T | - | - | - | - | - | - | - | - | - | - | - | - |
| Dundurn T | - | - | - | - | - | - | - | - | - | - | - | - |
| Dundurn No. 314 RM | - | - | - | - | - | - | - | - | - | - | - | - |
| Elstow VL | - | - | - | - | - | - | - | - | - | - | - | - |
| Langham T | - | - | - | - | - | - | - | - | - | - | - | - |
| Martensville T | 1 | - | - | - | - | - | 1 | 50 | - | - | - | 50 |
| Osler T | - | - | - | - | - | - | - | - | - | - | - | - |
| Saskatoon C | 18 | - | - | - | 4 | - | 22 | 1,797 | - | 693 | - | 2,490 |
| Shields RV | 1 | - | - | - | - | - | 1 | 100 | - | - | - | 100 |
| Thode RV | - | - | - | - | - | - | - | - | - | - | - | - |
| Venecoy VL | - | - | - | - | - | - | - | - | - | - | - | - |
| Venecoy No. 345 RM | - | - | - | - | - | - | - | - | - | - | - | - |
| Werman T | - | - | - | - | - | - | - | - | - | - | - | - |

See footnote(s) at end of table.
 Voir note(s) à la fin du tableau.

Table 11

Dwelling Units, Residential and Non-Residential
Values, Metropolitan Areas by Municipality,
1995 - Continued

Tableau 11

Unités de logement, valeurs résidentielles et non
résidentielles, régions métropolitaines par municipalité,
1995 - suite

January

Janvier

| Municipality Municipalité | Number of dwelling units Nombre d'unités de logement | | | | | | | Value of construction Valeur de la construction | | | | |
|---------------------------------------|---|---------------------|-------------------------------------|------------------------------------|--------------------------------------|--------------------------------|-------|--|--------------------------|------------|--|-------|
| | Single dwellings ¹ Maisons unifamiliales ¹ | Cottages Chalets | Double dwellings Maisons doubles | Row dwellings Maisons en rangée | Apartments Maisons d'appartements | Conversions Transformations | Total | Non-residential - Non résidentiel | | | | Total |
| | | | | | | | | Residential Résidentiel | Industrial Industriel | Commercial | Institutional and governmental Institutionnel et gouvernemental | |
| | units - unités | | | | | | | thousands of dollars - en milliers de dollars | | | | |
| SHERBROOKE | 10 | - | 4 | - | 2 | - | 16 | 1,686 | 178 | 441 | 79 | 2,384 |
| Ascot SD | - | - | - | - | - | - | - | 60 | - | - | - | 60 |
| Ascot Corner SD | - | - | - | - | - | - | - | - | - | - | - | - |
| Brompton CT | - | - | - | - | - | - | - | 6 | - | - | - | 6 |
| Bromptonville V | - | - | - | - | - | - | - | 17 | 175 | - | - | 192 |
| Deauville VL | 1 | - | - | - | - | - | 1 | 88 | - | - | - | 88 |
| Fleurimont V | - | - | - | - | - | - | - | 12 | - | - | - | 12 |
| Hatley CT | 1 | - | - | - | - | - | 1 | 203 | - | - | - | 203 |
| Lennoxville V | - | - | - | - | - | - | - | - | - | 175 | - | 175 |
| North Hatley VL | - | - | - | - | - | - | - | - | - | 26 | - | 26 |
| Rock Forest V | 4 | - | 4 | - | - | - | 8 | 687 | - | 51 | - | 738 |
| St-Denis-de-Brompton P | 1 | - | - | - | - | - | 1 | 76 | - | - | - | 76 |
| St-Élie-d'Orford SD | 2 | - | - | - | - | - | 2 | 248 | - | 26 | - | 276 |
| Sherbrooke V | - | - | - | - | 2 | - | 2 | 224 | 3 | 164 | 79 | 470 |
| Stoke SD | 1 | - | - | - | - | - | 1 | 65 | - | - | - | 65 |
| ST.CATHARINES-NIAGARA | 12 | - | - | 4 | - | 1 | 17 | 1,885 | 1,738 | 4,203 | 692 | 8,518 |
| Fort Erie T | 3 | - | - | - | - | - | 3 | 355 | - | 420 | 91 | 866 |
| Lincoln T | 1 | - | - | - | - | - | 1 | 94 | 459 | - | - | 553 |
| Niagara Falls C | - | - | - | - | - | - | - | 60 | 354 | 780 | 4 | 1,188 |
| Niagara-on-the-Lake T | 3 | - | - | - | - | - | 3 | 396 | 18 | 46 | 15 | 474 |
| Peihem T | 1 | - | - | - | - | 1 | 2 | 225 | - | 60 | 10 | 296 |
| Port Colborne C | 1 | - | - | - | - | - | 1 | 100 | - | - | - | 100 |
| St. Catharines C | 3 | - | - | 4 | - | - | 7 | 650 | 484 | 2,875 | 4 | 4,013 |
| Thorold C | - | - | - | - | - | - | - | 10 | 285 | 13 | - | 308 |
| Wainfleet TP | - | - | - | - | - | - | - | - | - | - | - | - |
| Welland C | - | - | - | - | - | - | - | 5 | 126 | 10 | 568 | 711 |
| ST.JOHN'S | 4 | - | 8 | - | - | 6 | 18 | 1,143 | 1,206 | 557 | 712 | 3,618 |
| Bauline T | - | - | - | - | - | - | - | - | - | - | - | - |
| Bay Bulls T | - | - | - | - | - | - | - | - | - | - | - | - |
| Conception Bay South T | 2 | - | - | - | - | - | 2 | 184 | - | 21 | - | 205 |
| Flatrock T | - | - | - | - | - | - | - | - | - | - | - | - |
| Logy Bay-Middle Cove- Outer Cove T | - | - | - | - | - | - | - | 40 | - | - | - | 40 |
| Mount Pearl C | - | - | 2 | - | - | - | 2 | 152 | - | 303 | - | 455 |
| Paradise T | 1 | - | - | - | - | - | 1 | 143 | - | - | - | 143 |
| Petty Harbour-Meddox Cove T | - | - | - | - | - | - | - | 2 | - | - | - | 2 |
| Portugal Cove - St.Philippe T | 1 | - | - | - | - | - | 1 | 96 | - | - | - | 96 |
| Pouch Cove T | - | - | - | - | - | - | - | - | - | - | - | - |
| St.John's C | - | - | 6 | - | - | 6 | 12 | 526 | 1,206 | 233 | 712 | 2,677 |
| Torbay T | - | - | - | - | - | - | - | - | - | - | - | - |
| Witless Bay T | - | - | - | - | - | - | - | - | - | - | - | - |
| SUDBURY | 3 | - | - | - | - | 1 | 4 | 720 | 168 | 753 | 1,023 | 2,654 |
| Nickel Centre T | - | - | - | - | - | - | - | - | - | - | - | - |
| Onaping Falls T | 1 | - | - | - | - | - | 1 | 81 | - | - | - | 81 |
| Reaside-Balfour T | - | - | - | - | - | - | - | 32 | - | - | - | 32 |
| Sudbury C | - | - | - | - | - | - | - | 278 | 168 | 753 | 1,023 | 2,212 |
| Valley East T | - | - | - | - | - | 1 | 1 | 50 | - | - | - | 50 |
| Walden T | 2 | - | - | - | - | - | 2 | 278 | - | - | - | 278 |
| THUNDER BAY | 2 | - | - | - | - | 1 | 3 | 466 | 30 | 491 | 572 | 1,559 |
| Conmee TP | - | - | - | - | - | - | - | - | - | - | - | - |
| Neebing TP | - | - | - | - | - | - | - | - | - | - | - | - |
| O'Connor TP | - | - | - | - | - | - | - | 5 | - | - | - | 5 |
| Oliver TP | 1 | - | - | - | - | - | 1 | 100 | - | - | - | 100 |
| Paipouge TP | - | - | - | - | - | - | - | - | - | - | - | - |
| Shuniah TP | 1 | - | - | - | - | - | 1 | 143 | - | - | - | 143 |
| Thunder Bay C | - | - | - | - | - | 1 | 1 | 218 | 30 | 491 | 572 | 1,311 |

See footnote(s) at end of table.
Voir note(s) à la fin du tableau.

Table 11

Dwelling Units, Residential and Non-Residential
Values, Metropolitan Areas by Municipality,
1995 - Continued

Tableau 11

Unités de logement, valeurs résidentielles et non
résidentielles, régions métropolitaines par municipalité,
1995 - suite

January

Janvier

| Municipality Municipalité | Number of dwelling units Nombre d'unités de logement | | | | | | Value of construction Valeur de la construction | | | | | Total |
|----------------------------------|---|---------------------|-------------------------------------|------------------------------------|--------------------------------------|---|--|-----------------------------------|--------------------------|--------------------------|--|----------------|
| | Single dwellings ¹ Maisons unifamiliales ¹ | Cottages Chalets | Double dwellings Maisons doubles | Row dwellings Maisons en rangée | Apartments Maisons d'appartements | Conversions Transformations | Total | Non-residential - Non résidentiel | | | | |
| | | | | | | | | Residential Résidentiel | Industrial Industriel | Commercial Commercial | Institutional and governmental Institutionnel et gouvernemental | |
| units - unités | | | | | | thousands of dollars - en milliers de dollars | | | | | | |
| TORONTO | 609 | - | 72 | 678 | 162 | 30 | 1,351 | 197,093 | 20,492 | 44,553 | 19,581 | 281,719 |
| Ajax T | 1 | - | - | - | - | - | 1 | 354 | 37 | 4,809 | - | 5,200 |
| Aurora T | 2 | - | - | - | - | - | 2 | 380 | 30 | 45 | 30 | 485 |
| Bradford, West Gwillimbury T | 1 | - | - | - | - | - | 1 | 148 | - | 58 | - | 206 |
| Brampton C | 90 | - | 26 | 195 | - | - | 311 | 27,458 | 308 | 1,209 | 27 | 29,002 |
| Caledon T | 24 | - | - | - | - | - | 24 | 3,613 | 223 | - | 38 | 3,874 |
| East Gwillimbury T | 1 | - | - | - | - | - | 1 | 324 | - | - | - | 324 |
| East York BOR | - | - | - | - | - | - | - | 223 | 93 | 226 | 732 | 1,274 |
| Etobicoke C | 3 | - | - | - | - | 1 | 4 | 1,714 | 551 | 5,118 | 8,637 | 16,020 |
| Georgina T | - | - | - | - | - | - | - | 60 | - | 25 | - | 85 |
| Georgina Island 33 R | - | - | - | - | - | - | - | - | - | - | - | - |
| Halton Hills T | 31 | - | - | - | - | - | 31 | 4,417 | - | 11 | 14 | 4,442 |
| King TP | - | - | - | - | - | - | - | 111 | 20 | 202 | - | 333 |
| Markham T | 73 | - | 40 | - | - | - | 113 | 18,933 | 825 | 829 | 30 | 20,617 |
| Milton T | - | - | - | - | - | - | - | 124 | 285 | 1,400 | - | 1,809 |
| Mississauga C | 171 | - | - | 176 | - | - | 347 | 58,702 | 3,769 | 2,500 | 453 | 65,424 |
| New Tecumseth T | 1 | - | - | - | - | - | 1 | 105 | - | 82 | 40 | 228 |
| Newmarket T | 3 | - | - | - | - | - | 3 | 562 | 40 | 245 | - | 847 |
| North York C | 3 | - | - | - | - | - | 3 | 8,368 | 1,450 | 9,373 | 1,872 | 21,063 |
| Oakville T | 33 | - | - | - | - | 4 | 37 | 9,487 | 198 | 737 | 1 | 10,423 |
| Orangeville T | 6 | - | - | - | - | - | 6 | 433 | - | 30 | 350 | 813 |
| Pickering T | 3 | - | 2 | - | - | - | 5 | 1,434 | 60 | 426 | - | 1,920 |
| Richmond Hill T | 36 | - | - | - | - | - | 36 | 8,920 | 628 | 920 | - | 10,469 |
| Scarborough C | 7 | - | 2 | 5 | - | - | 14 | 17,772 | 1,943 | 6,194 | 713 | 26,622 |
| Toronto C | - | - | 2 | - | 30 | 25 | 57 | 4,742 | 894 | 8,634 | 6,644 | 20,914 |
| Uxbridge TP | - | - | - | - | - | - | - | 9 | 15 | - | - | 24 |
| Vaughan C | 20 | - | - | 202 | - | - | 222 | 20,430 | 9,037 | 1,002 | - | 30,469 |
| Whitchurch Stouffville T | - | - | - | - | - | - | - | 75 | 15 | 21 | - | 111 |
| York C | - | - | - | - | 132 | - | 132 | 8,194 | 70 | 457 | - | 8,721 |
| TROIS-RIVIÈRES | 2 | - | - | - | 14 | - | 16 | 1,208 | 441 | 1,078 | 47 | 2,774 |
| Bécancour V | 1 | - | - | - | - | - | 1 | 159 | 31 | 56 | 47 | 293 |
| Cap-de-la-Madeleine V | - | - | - | - | - | - | - | 94 | - | 45 | - | 139 |
| Champlain SD | - | - | - | - | - | - | - | 35 | - | 3 | - | 38 |
| Pointe-du-Lac SD | - | - | - | - | - | - | - | 14 | 250 | - | - | 264 |
| St-Louis-de-France V | 1 | - | - | - | 14 | - | 15 | 480 | 160 | - | - | 640 |
| St-Maurice P | - | - | - | - | - | - | - | 28 | - | 2 | - | 30 |
| Ste-Marthe-du-Cap SD | - | - | - | - | - | - | - | 11 | - | - | - | 11 |
| Trois-Rivières V | - | - | - | - | - | - | - | 276 | - | 919 | - | 1,195 |
| Trois-Rivières-Ouest V | - | - | - | - | - | - | - | 111 | - | 53 | - | 164 |
| VANCOUVER | 331 | - | 6 | 226 | 580 | 25 | 1,168 | 148,301 | 4,487 | 32,198 | 33,859 | 218,845 |
| Anmore VL | - | - | - | - | - | - | - | 13 | - | - | - | 13 |
| Belcarra VL | - | - | - | - | - | - | - | - | - | - | - | - |
| Burnaby C | 35 | - | 2 | - | - | - | 37 | 10,964 | 1,690 | 1,954 | 120 | 14,728 |
| Coquitlam C | 74 | - | - | - | - | - | 74 | 15,917 | 104 | 898 | 711 | 17,620 |
| Delta DM | 3 | - | - | - | - | - | 3 | 827 | 250 | 3,335 | 50 | 4,462 |
| Greater Vancouver subd. A SRD | - | - | - | - | - | - | - | 149 | - | - | - | 149 |
| Langley C | - | - | - | - | - | - | - | 75 | 257 | 2,005 | 17 | 2,354 |
| Langley DM | - | - | - | - | - | - | - | - | - | - | - | - |
| Lions Bay VL | - | - | - | - | - | - | - | - | - | - | - | - |

See footnote(s) at end of table.

Voir note(s) à la fin du tableau.

Table 11

Dwelling Units, Residential and Non-Residential
Values, Metropolitan Areas by Municipality,
1995 - Concluded

Tableau 11

Unités de logement, valeurs résidentielles et non
résidentielles, régions métropolitaines par municipalité,
1995 - fin

January

Janvier

| Municipality Municipalité | Number of dwelling units Nombre d'unités de logement | | | | | | | Value of construction Valeur de la construction | | | | |
|------------------------------|---|---------------------|--|--|---|---|------------|--|------------------------------------|-----------------|---|---------------|
| | Single dwell- ings ¹ Maisons unifami- liales ¹ | Cottages Chalets | Double dwell- ings Maisons doubles | Row dwell- ings Maisons en rangée | Apart- ments Maisons d'appar- tements | Conver- sions Trans- forma- tions | Total | Non-residential - Non résidentiel | | | | Total |
| | | | | | | | | Residen- tial Résiden- tiel | Indus- trial Indus- triel | Commer- cial | Institu- tional and gouver- nemental Institu- tionnel et gouver- nemental | |
| | | | | | | | | | | | | |
| | units - unités | | | | | | | thousands of dollars - en milliers de dollars | | | | |
| Maple Ridge DM | 8 | - | - | - | 2 | - | 10 | 1,602 | 8 | 771 | - | 2,381 |
| New Westminster C | 6 | - | - | - | 16 | - | 22 | 1,513 | 487 | 726 | 120 | 2,846 |
| North Vancouver C | 1 | - | 4 | - | - | - | 5 | 1,509 | - | 764 | - | 2,273 |
| North Vancouver DM | 7 | - | - | - | - | - | 7 | 2,513 | 42 | - | 40 | 2,595 |
| Pitt Meadows DM | - | - | - | - | 62 | - | 62 | 3,756 | 121 | 250 | - | 4,127 |
| Port Coquitlam C | 14 | - | - | 111 | - | - | 125 | 9,145 | 22 | 10 | 4,243 | 13,420 |
| Port Moody C | - | - | - | - | - | - | - | - | - | - | - | - |
| Richmond C | 44 | - | - | 16 | - | - | 60 | 12,763 | 41 | 1,948 | 295 | 15,048 |
| Surrey DM | 56 | - | - | 27 | 189 | 3 | 275 | 29,659 | 541 | 2,716 | 421 | 33,337 |
| University Endowment SRD | - | - | - | - | - | - | - | 40 | - | - | 3 | 43 |
| Vancouver C | 75 | - | - | 68 | 321 | 22 | 486 | 52,922 | 924 | 16,677 | 5,338 | 75,861 |
| West Vancouver DM | 7 | - | - | 4 | - | - | 11 | 4,528 | - | 50 | 11,001 | 15,579 |
| White Rock C | 1 | - | - | - | - | - | 1 | 406 | - | 103 | 11,500 | 12,009 |
| VICTORIA | 32 | - | 4 | 34 | 182 | 9 | 241 | 29,368 | 1,500 | 5,188 | 2,977 | 39,033 |
| Capital RDR * | 18 | - | - | 13 | 2 | 5 | 38 | 4,051 | 135 | 367 | 250 | 4,803 |
| Central Saanich DM | 2 | - | - | - | - | - | 2 | 238 | 707 | 60 | - | 995 |
| Colwood C | 1 | - | - | - | - | - | 1 | 294 | - | - | 259 | 553 |
| Esquimalt DM | - | - | - | 4 | - | - | 4 | 400 | - | - | - | 400 |
| Metchoan DM | 2 | - | - | - | - | - | 2 | 387 | - | 20 | - | 407 |
| North Saanich DM | 1 | - | - | - | - | - | 1 | 546 | - | - | - | 546 |
| Dak Bay DM | - | - | - | - | - | - | - | 262 | - | 20 | 28 | 310 |
| Saanich DM | 7 | - | - | - | 36 | - | 43 | 3,287 | - | 885 | 112 | 4,094 |
| Sidney T | 1 | - | - | - | 40 | - | 41 | 3,448 | 685 | 13 | - | 4,056 |
| Victoria C | - | - | 4 | 17 | 84 | 4 | 109 | 16,445 | 63 | 4,033 | 2,328 | 22,869 |
| WINDSOR | 49 | - | - | 3 | - | 1 | 53 | 7,749 | 3,628 | 4,218 | 1,956 | 17,550 |
| Anderdon TP | 1 | - | - | - | - | - | 1 | 305 | - | - | - | 305 |
| Belle River T | 1 | - | - | - | - | - | 1 | 111 | - | 2 | - | 113 |
| Colchester North TP | - | - | - | - | - | - | - | - | - | - | - | - |
| Essex T | - | - | - | - | - | - | - | 26 | 481 | 793 | 6 | 1,306 |
| Laselle T | 7 | - | - | - | - | - | 7 | 1,069 | - | - | - | 1,069 |
| Maidstone TP | 3 | - | - | - | - | - | 3 | 687 | - | - | - | 687 |
| Rochester TP | 1 | - | - | - | - | - | 1 | 253 | 84 | - | - | 337 |
| Sandwich South TP | 1 | - | - | - | - | - | 1 | 106 | 225 | 4 | - | 335 |
| St. Clair Beach VL | 1 | - | - | 3 | - | - | 4 | 388 | - | 10 | - | 398 |
| Tecumseh T | 5 | - | - | - | - | - | 5 | 632 | - | - | 20 | 652 |
| Windsor C | 28 | - | - | - | - | 1 | 30 | 4,171 | 2,838 | 3,409 | 1,930 | 12,348 |
| WINNIPEG | 62 | - | - | - | - | - | 62 | 7,139 | 1,061 | 5,062 | 1,645 | 14,907 |
| East St. Paul RM | 2 | - | - | - | - | - | 2 | 271 | - | - | - | 271 |
| Ritchot RM | - | - | - | - | - | - | - | 80 | - | - | - | 80 |
| Rosser RM | - | - | - | - | - | - | - | - | - | - | - | - |
| Springfield RM | 3 | - | - | - | - | - | 3 | 330 | 20 | - | - | 350 |
| St. François Xavier RM | - | - | - | - | - | - | - | - | - | - | - | - |
| Tache RM | 3 | - | - | - | - | - | 3 | 209 | - | - | - | 209 |
| West St. Paul RM | 1 | - | - | - | - | - | 1 | 139 | - | 25 | - | 164 |
| Winnipeg C | 53 | - | - | - | - | - | 53 | 6,110 | 1,041 | 5,037 | 1,645 | 13,833 |

¹ Included in this category are the following types of dwellings: single-detached and mobile homes.

¹ Les types de logements suivants sont compris dans cette catégorie: maison individuelle et maison mobile.

* Notes regarding the non-standard geographic units are listed in part III of this publication.

* Les explications relatives aux unités géographiques non standard sont montrées à la partie III de cette publication.

Table 12
Dwelling Units, Residential and Non-Residential
Values, Metropolitan Areas by Municipality, 1995

Tableau 12
Unités de logement, valeurs résidentielles et non
résidentielles, régions métropolitaines par municipalité, 1995

January - Janvier

Janvier - Janvier

| Municipality Municipalité | Number of dwelling units Nombre d'unités de logement | | | | | | | Value of construction Valeur de la construction | | | | |
|--|---|---------------------|-------------------------------------|------------------------------------|--------------------------------------|--------------------------------|-------|--|-----------------------------------|------------|--|---------|
| | Single dwellings ¹ Maisons unifamiliales ¹ | Cottages Chalets | Double dwellings Maisons doubles | Row dwellings Maisons en rangée | Apartments Maisons d'appartements | Conversions Transformations | Total | Residential Résidentiel | Non-residential - Non résidentiel | | | Total |
| | | | | | | | | | Industrial Industriel | Commercial | Institutional and governmental Institutionnel et gouvernemental | |
| | units - unités | | | | | | | thousands of dollars - en milliers de dollars | | | | |
| METRO AREAS - TOTAL - RÉGIONS MÉTROPO- LITAINES | 1,805 | - | 192 | 1,318 | 1,233 | 312 | 4,860 | 554,285 | 57,645 | 177,078 | 133,618 | 922,626 |
| CALGARY | 233 | - | 4 | 223 | - | 2 | 462 | 39,364 | 347 | 8,890 | 1,218 | 49,817 |
| Airdrie C | 9 | - | - | - | - | - | 9 | 787 | - | 85 | - | 872 |
| Beiseker VL | - | - | - | - | - | - | - | - | - | - | - | - |
| Calgary C | 201 | - | 4 | 223 | - | 2 | 430 | 34,489 | 347 | 8,210 | 601 | 43,647 |
| Chestermere T | - | - | - | - | - | - | - | - | - | - | - | - |
| Cochrane T | 6 | - | - | - | - | - | 6 | 860 | - | 45 | 140 | 1,045 |
| Crossfield T | - | - | - | - | - | - | - | - | - | - | - | - |
| Irricana VL | - | - | - | - | - | - | - | - | - | - | - | - |
| Rocky View No. 44 MD | 17 | - | - | - | - | - | 17 | 3,228 | - | 550 | 475 | 4,253 |
| CHICOUTIMI- JONQUIÈRE | 1 | - | - | 3 | 2 | 2 | 8 | 568 | 291 | 1,662 | 114 | 2,633 |
| Chicoutimi V | - | - | - | 3 | 2 | - | 5 | 250 | 78 | 1,183 | 2 | 1,513 |
| Jonquière V | 1 | - | - | - | - | 2 | 3 | 184 | - | 478 | 92 | 756 |
| La Baie V | - | - | - | - | - | - | - | 66 | 213 | - | 20 | 299 |
| Lac Kénogami SD | - | - | - | - | - | - | - | 25 | - | - | - | 25 |
| Larouche P | - | - | - | - | - | - | - | - | - | - | - | - |
| Laterrière V | - | - | - | - | - | - | - | - | - | - | - | - |
| St-Fulgence SD | - | - | - | - | - | - | - | - | - | - | - | - |
| St-Honoré SD | - | - | - | - | - | - | - | 26 | - | - | - | 25 |
| Shipshaw SD | - | - | - | - | - | - | - | 16 | - | - | - | 16 |
| Tremblay CT | - | - | - | - | - | - | - | - | - | - | - | - |
| EDMONTON | 110 | - | 4 | 71 | 71 | 1 | 267 | 18,274 | 1,679 | 14,092 | 1,230 | 35,275 |
| Beaumont T | 2 | - | - | - | - | - | 2 | 241 | - | 20 | - | 261 |
| Betula Beach SV | - | - | - | - | - | - | - | - | - | - | - | - |
| Bon Accord T | - | - | - | - | - | - | - | 2 | - | - | - | 2 |
| Calmar T | 1 | - | - | - | - | - | 1 | 110 | - | - | - | 110 |
| Devon T | - | - | - | - | - | - | - | - | - | - | - | - |
| Edmonton C | 56 | - | 4 | 71 | 44 | 1 | 176 | 11,756 | 367 | 9,710 | 1,158 | 22,891 |
| Edmonton Beach SV | - | - | - | - | - | - | - | - | - | - | - | - |
| Entwistle VL | - | - | - | - | - | - | - | - | - | - | - | - |
| Fort Saskatchewan C | 1 | - | - | - | - | - | 1 | 120 | 192 | 160 | 35 | 507 |
| Gibbons T | - | - | - | - | - | - | - | - | - | - | - | - |
| Golden Days SV | - | - | - | - | - | - | - | - | - | - | - | - |
| Itaska Beach SV | - | - | - | - | - | - | - | - | - | - | - | - |
| Kapawin SV | - | - | - | - | - | - | - | - | - | - | - | - |
| Lakeview SV | - | - | - | - | - | - | - | - | - | - | - | - |
| Leduc C | 1 | - | - | - | - | - | 1 | 141 | - | 20 | 17 | 178 |
| Leduc CO No. 25 CM | - | - | - | - | - | - | - | 8 | 695 | - | - | 703 |
| Legal VL | - | - | - | - | - | - | - | - | - | - | - | - |
| Morinville T | 2 | - | - | - | - | - | 2 | 306 | - | 13 | - | 319 |
| New Sarepta VL | - | - | - | - | - | - | - | - | - | - | - | - |
| Parkland CO No. 31 CM | 2 | - | - | - | - | - | 2 | 215 | - | 62 | - | 277 |
| Point Alison SV | - | - | - | - | - | - | - | - | - | - | - | - |
| Redwater T | - | - | - | - | - | - | - | - | - | - | - | - |
| Seba Beach SV | 1 | - | - | - | - | - | 1 | 50 | - | - | - | 50 |
| Spruce Grove C | 1 | - | - | - | 27 | - | 28 | 1,404 | 264 | - | - | 1,668 |
| St. Albert C | 17 | - | - | - | - | - | 17 | 1,502 | - | 3,260 | 20 | 4,782 |
| Stony Plain T | 7 | - | - | - | - | - | 7 | 592 | 161 | - | - | 753 |
| Strathcona CO No. 20 CM | 18 | - | - | - | - | - | 18 | 1,784 | - | 847 | - | 2,631 |
| Sturgeon No. 90 MD | 1 | - | - | - | - | - | 1 | 43 | - | - | - | 43 |
| Sundance Beach SV | - | - | - | - | - | - | - | - | - | - | - | - |
| Thorsby VL | - | - | - | - | - | - | - | - | - | - | - | - |
| Webburn VL | - | - | - | - | - | - | - | - | - | - | - | - |
| Warburg VL | - | - | - | - | - | - | - | - | - | - | - | - |

See footnote(s) at end of table.
Voir note(s) à la fin du tableau.

Table 12
Dwelling Units, Residential and Non-Residential
Values, Metropolitan Areas by Municipality,
1995 - Continued

Tableau 12
Unités de logement, valeurs résidentielles et non
résidentielles, régions métropolitaines par municipalité,
1995 - suite

January - Janvier

Janvier - Janvier

| Municipality Municipalité | Number of dwelling units Nombre d'unités de logement | | | | | | | Value of construction Valeur de la construction | | | | |
|------------------------------|---|---------------------|-------------------------------------|------------------------------------|--------------------------------------|--------------------------------|---|--|-----------------------------------|---------------|--|---------------|
| | Single dwellings ¹ Maisons unifamiliales ¹ | Cottages Chalets | Double dwellings Maisons doubles | Row dwellings Maisons en rangée | Apartments Maisons d'appartements | Conversions Transformations | Total | Residential Résidentiel | Non-residential - Non résidentiel | | | Total |
| | | | | | | | | | Industrial Industriel | Commercial | Institutional and governmental Institutionnel et gouvernemental | |
| units - unités | | | | | | | thousands of dollars - en milliers de dollars | | | | | |
| HALIFAX | 55 | - | 10 | 9 | - | 2 | 78 | 6,930 | 2,193 | 1,468 | 95 | 10,686 |
| Bedford T | 1 | - | - | 3 | - | - | 4 | 394 | 1,269 | 200 | - | 1,863 |
| Cole Harbour 30 R | - | - | - | - | - | - | - | - | - | - | - | - |
| Dartmouth C | 4 | - | - | - | - | - | 4 | 458 | 812 | 407 | - | 1,677 |
| Halifax C | 18 | - | - | - | - | 2 | 20 | 2,529 | - | 861 | 76 | 3,466 |
| Halifax CR * | 32 | - | 10 | 6 | - | - | 48 | 3,549 | 112 | - | 20 | 3,681 |
| Shubenacadie 13 R | - | - | - | - | - | - | - | - | - | - | - | - |
| HAMILTON | 39 | - | 2 | 42 | 53 | - | 138 | 14,085 | 9,225 | 10,817 | 516 | 34,643 |
| Ancaster T | - | - | - | - | - | - | - | 22 | 9 | 6,798 | 22 | 6,851 |
| Burlington C | 16 | - | - | - | - | - | 16 | 2,017 | 813 | 699 | - | 3,629 |
| Dundas T | 1 | - | - | - | 53 | - | 54 | 6,185 | - | 2 | 4 | 6,191 |
| Fleming T | 6 | - | 2 | - | - | - | 8 | 945 | - | - | - | 945 |
| Glenbrook TP | 1 | - | - | 42 | - | - | 43 | 2,592 | 2,300 | - | - | 4,892 |
| Grimsby T | 2 | - | - | - | - | - | 2 | 222 | - | 16 | - | 237 |
| Hamilton C | 6 | - | - | - | - | - | 6 | 1,171 | 6,003 | 3,287 | 487 | 10,848 |
| Stoney Creek C | 8 | - | - | - | - | - | 8 | 831 | - | 16 | 3 | 950 |
| HULL | 7 | - | 4 | - | 22 | 8 | 41 | 2,794 | 1,407 | 970 | 1,361 | 6,532 |
| Aylmer V | 1 | - | - | - | - | - | 1 | 221 | - | 10 | - | 231 |
| Buckingham V | 1 | - | - | - | 12 | 6 | 19 | 989 | 4 | 1 | - | 994 |
| Centley SD | - | - | - | - | - | - | - | - | - | - | - | - |
| Chelms SD | 1 | - | - | - | - | - | 1 | 225 | - | - | - | 225 |
| Gatineau V | 2 | - | - | - | - | 2 | 4 | 576 | 1,400 | 184 | 45 | 2,205 |
| Hull V | - | - | - | - | - | - | - | 30 | 3 | 766 | 66 | 865 |
| La Pêche SD | 1 | - | - | - | 2 | - | 3 | 155 | - | - | - | 155 |
| Masson-Angers V | 1 | - | 4 | - | 8 | - | 13 | 557 | - | 9 | - | 566 |
| Pontiac SD | - | - | - | - | - | - | - | - | - | - | - | - |
| Val-des-Monts SD | - | - | - | - | - | - | - | 41 | - | - | 1,250 | 1,291 |
| KITCHENER | 20 | - | 6 | 4 | - | 1 | 31 | 3,895 | 739 | 1,619 | 308 | 6,561 |
| Cambridge C | 12 | - | 2 | - | - | - | 14 | 1,910 | 213 | 369 | - | 2,492 |
| Kitchener C | 1 | - | 4 | - | - | 1 | 6 | 836 | 425 | 1,053 | 183 | 2,497 |
| North Dumfries TP | 1 | - | - | - | - | - | 1 | 152 | - | 3 | - | 155 |
| Waterloo C | 6 | - | - | 4 | - | - | 10 | 856 | - | 124 | 125 | 1,105 |
| Woolwich TP | - | - | - | - | - | - | - | 141 | 101 | 70 | - | 312 |
| LONDON | 35 | - | 4 | - | - | 2 | 41 | 5,055 | 2,944 | 4,513 | 2,600 | 15,112 |
| Belmont VL | 1 | - | - | - | - | - | 1 | 100 | - | - | - | 100 |
| Delaware TP | - | - | - | - | - | - | - | - | - | - | - | - |
| Lobo TP | - | - | - | - | - | - | - | 13 | 50 | 42 | 20 | 125 |
| London C | 26 | - | 2 | - | - | 2 | 30 | 3,334 | 40 | 4,395 | 2,477 | 10,246 |
| London TP | 3 | - | - | - | - | - | 3 | 568 | 34 | - | - | 602 |
| North Dorchester TP | 2 | - | - | - | - | - | 2 | 492 | - | - | 3 | 495 |
| Port Stanley VL | - | - | - | - | - | - | - | 29 | - | - | - | 29 |
| Southwold TP | - | - | - | - | - | - | - | 17 | 1,500 | 12 | - | 1,529 |
| St. Thomas C | 3 | - | 2 | - | - | - | 5 | 492 | 1,320 | 64 | 50 | 1,926 |
| West Nisour TP | - | - | - | - | - | - | - | - | - | - | - | - |
| Westminster T | - | - | - | - | - | - | - | - | - | - | - | - |
| Yarmouth TP | - | - | - | - | - | - | - | 10 | - | - | 50 | 60 |
| MONTREAL | 184 | - | 30 | 18 | 109 | 184 | 525 | 39,190 | 3,336 | 17,172 | 18,668 | 78,366 |
| Arjou V | - | - | - | - | - | - | - | 1 | 50 | 100 | - | 151 |
| Baie-d'Urfe V | - | - | - | - | - | - | - | - | - | - | - | - |
| Beaconsfield V | - | - | - | - | - | - | - | 12 | - | - | 91 | 103 |
| Beauharnois V | - | - | - | - | - | - | - | 62 | - | 6 | - | 68 |
| Beloeil V | - | - | - | - | - | - | - | 35 | - | - | - | 35 |
| Blainville V | 19 | - | - | - | - | - | 19 | 3,088 | - | - | - | 3,088 |

See footnote(s) at end of table.
 Voir note(s) à la fin du tableau.

Table 12
Dwelling Units, Residential and Non-Residential
Values, Metropolitan Areas by Municipality,
1995 - Continued

Tableau 12
Unités de logement, valeurs résidentielles et non
résidentielles, régions métropolitaines par municipalité,
1995 - suite

January - January

Janvier - Janvier

| Municipality Municipalité | Number of dwelling units Nombre d'unités de logement | | | | | | | Value of construction Valeur de la construction | | | | |
|------------------------------|---|---------------------|-------------------------------------|------------------------------------|--------------------------------------|--------------------------------|-------|--|-----------------------------------|------------|--|--------|
| | Single dwellings ¹ Maisons unifamiliales ¹ | Cottages Chalets | Double dwellings Maisons doubles | Row dwellings Maisons en rangée | Apartments Maisons d'appartements | Conversions Transformations | Total | Residential Résidentiel | Non-residential - Non résidentiel | | | Total |
| | | | | | | | | | Industrial Industriel | Commercial | Institutional and governmental Institutionnel et gouvernemental | |
| | units - unités | | | | | | | thousands of dollars - en milliers de dollars | | | | |
| Bois-des-Filiers V | - | - | - | 4 | - | - | 4 | 366 | - | - | - | 366 |
| Boisbriand V | 1 | - | - | - | - | - | 1 | 190 | 5 | 5 | - | 200 |
| Boucherville V | 4 | - | - | - | 6 | - | 10 | 1,347 | 105 | 21 | - | 1,473 |
| Brossard V | 2 | - | - | - | 3 | - | 5 | 593 | - | 269 | - | 862 |
| Candiac V | 1 | - | - | - | - | - | 1 | 224 | 56 | 50 | - | 330 |
| Cangnan V | - | - | - | - | - | - | - | 26 | - | 63 | - | 89 |
| Chambly V | 4 | - | - | - | - | - | 4 | 324 | - | 66 | - | 379 |
| Charlemagne V | - | - | - | - | - | 1 | 1 | 58 | - | - | - | 58 |
| Châteauguay V | 1 | - | - | - | - | - | 1 | 139 | 12 | 147 | - | 298 |
| Côte-St-Luc C | - | - | - | - | - | - | - | 7 | - | 1,792 | 1 | 1,800 |
| Delson V | - | - | - | - | 5 | - | 5 | 250 | 65 | 2 | - | 307 |
| Deux-Montagnes V | 4 | - | 2 | 4 | - | - | 10 | 981 | - | 50 | - | 1,031 |
| Dollard-des-Ormeaux V | 3 | - | - | - | - | - | 3 | 325 | 50 | 3 | - | 378 |
| Dorval C | - | - | - | - | - | - | - | 10 | 360 | 11 | - | 371 |
| Greenfield Park V | 1 | - | - | - | - | - | 1 | 132 | - | 67 | 34 | 233 |
| Hampstead V | - | - | - | - | - | - | - | - | - | - | - | - |
| Hudson V | - | - | - | - | - | - | - | - | - | - | - | - |
| Kirkland V | - | - | - | - | - | - | - | - | 275 | - | - | 275 |
| L'Île-Cadieux V | - | - | - | - | - | - | - | - | - | - | - | - |
| L'Île-Perrot V | 1 | - | - | - | - | - | 1 | 99 | - | - | - | 99 |
| La Plaine P | 2 | - | - | - | - | - | 2 | 110 | - | 3 | - | 113 |
| La Prairie V | 4 | - | - | - | - | - | 4 | 377 | - | 7 | - | 384 |
| Lechenaie V | 1 | - | - | - | - | - | 1 | 88 | - | 4 | - | 92 |
| Lachine V | - | - | - | - | - | - | - | 72 | 180 | 204 | - | 456 |
| Lasalle V | - | - | - | - | - | 1 | 1 | 90 | 330 | 201 | - | 621 |
| Leval V | 36 | - | 6 | - | 13 | - | 55 | 6,833 | - | - | - | 6,833 |
| Le Gardeur V | 8 | - | 2 | - | - | - | 10 | 825 | - | 2 | - | 827 |
| Lemoyne V | 1 | - | - | - | - | - | 1 | 155 | - | 6 | - | 161 |
| Lery V | - | - | - | - | - | - | - | - | - | - | - | - |
| Longueuil V | 3 | - | - | 1 | - | - | 4 | 977 | 11 | 988 | 65 | 2,041 |
| Lorraine V | 2 | - | - | - | - | - | 2 | 226 | - | - | - | 226 |
| Maple Grove V | - | - | - | - | - | - | - | 10 | - | 17 | - | 27 |
| Mascouche V | 5 | - | - | - | 6 | - | 11 | 895 | - | - | - | 895 |
| McMasterville VL | - | - | - | - | - | - | - | 21 | - | - | - | 21 |
| Melocheville VL | - | - | - | - | - | - | - | - | - | - | - | - |
| Mercier V | - | - | 2 | - | - | - | 2 | 182 | - | 10 | - | 192 |
| Mirabel V | 10 | - | - | - | - | - | 10 | 855 | - | - | - | 855 |
| Mont-Royal V | - | - | - | - | - | - | - | 71 | 63 | 455 | - | 589 |
| Mont-St-Hilaire V | - | - | - | - | - | - | - | 20 | - | - | 1,624 | 1,844 |
| Montréal V | - | - | - | - | 65 | 176 | 241 | 7,736 | 575 | 9,020 | 8,340 | 25,870 |
| Montréal-Est V | - | - | - | - | - | - | - | - | 120 | - | - | 120 |
| Montréal-Nord V | - | - | - | - | - | 3 | 3 | 107 | - | 68 | - | 175 |
| Montréal-Ouest V | - | - | - | - | - | - | - | 17 | - | 5 | - | 22 |
| N-D-de-Bon-Secours SD | - | - | - | - | - | - | - | 2 | 2 | - | - | 4 |
| N-D-de-L'Île-Perrot P | 8 | - | - | - | - | - | 8 | 652 | - | - | - | 652 |
| Oka P | - | - | - | - | - | - | - | - | - | - | - | - |
| Oka SD | - | - | - | - | - | - | - | - | - | - | - | - |
| Otterburn Park V | 4 | - | 2 | - | - | - | 6 | 352 | - | - | - | 352 |
| Outremont V | - | - | - | - | - | - | - | 127 | - | - | - | 127 |
| Pierrefonds V | 2 | - | - | - | - | - | 2 | 248 | - | 134 | 1,221 | 1,603 |
| Pincourt V | 2 | - | - | - | - | - | 2 | 160 | - | - | - | 160 |
| Pointe-Calumet VL | - | - | - | - | - | - | - | 48 | 269 | 122 | - | 429 |
| Pointe-Claire V | - | - | - | - | - | - | - | - | - | - | - | - |
| Pointe-Des-Cascades VL | - | - | - | - | - | - | - | - | - | - | - | - |
| Repentigny V | 1 | - | - | - | - | - | 1 | 116 | - | 60 | 390 | 586 |
| Richelieu V | - | - | - | - | - | - | - | - | - | - | - | - |
| Rosemère V | 1 | - | - | 6 | - | - | 6 | 826 | - | 95 | - | 921 |
| Roxboro V | - | - | - | - | - | - | - | 2 | - | - | - | 2 |

See footnote(s) at end of table.
 Voir note(s) à la fin du tableau.

Table 12
Dwelling Units, Residential and Non-Residential
Values, Metropolitan Areas by Municipality,
1995 - Continued

Tableau 12
Unités de logement, valeurs résidentielles et non
résidentielles, régions métropolitaines par municipalité,
1995 - suite

January - Janvier

Janvier - Janvier

| Municipality Municipalité | Number of dwelling units Nombre d'unités de logement | | | | | | | Value of construction Valeur de la construction | | | | |
|------------------------------|---|---------------------|-------------------------------------|------------------------------------|--------------------------------------|--------------------------------|------------|--|-----------------------------------|--------------------------|--|---------------|
| | Single dwellings ¹ Maisons unifamiliales ¹ | Cottages Chalets | Double dwellings Maisons doubles | Row dwellings Maisons en rangée | Apartments Maisons d'appartements | Conversions Transformations | Total | Residential Résidentiel | Non-residential - Non résidentiel | | | Total |
| | | | | | | | | | Industrial Industriel | Commercial Commercial | Institutional and governmental Institutionnel et gouvernemental | |
| | units - unités | | | | | | | thousands of dollars - en milliers de dollars | | | | |
| St-Amable SD | 1 | - | - | - | - | - | 1 | 101 | - | - | - | 101 |
| St-Basile-le-Grand V | 2 | - | - | - | - | - | 2 | 167 | - | - | - | 167 |
| St-Bruno-de-Montarville V | 3 | - | - | - | - | - | 3 | 496 | - | 120 | - | 616 |
| St-Constant V | 3 | - | - | 4 | - | - | 7 | 513 | 301 | 27 | 1,165 | 2,006 |
| St-Eustache V | 2 | - | - | - | - | - | 2 | 256 | 150 | 111 | - | 516 |
| St-Hubert V | 16 | - | - | - | 5 | 1 | 21 | 1,948 | - | - | - | 1,948 |
| St-Isidore P | - | - | - | - | - | - | - | 11 | - | 200 | - | 211 |
| St-Joseph-du-Lac P | - | - | - | - | - | - | - | 6 | - | - | - | 6 |
| St-Lambert V | - | - | - | - | - | - | - | 43 | - | 6 | - | 49 |
| St-Laurent V | 6 | - | - | - | - | - | 6 | 1,330 | 290 | 1,888 | - | 3,508 |
| St-Lazare P | 4 | - | - | - | 2 | - | 6 | 566 | - | - | - | 566 |
| St-Léonard V | - | - | - | - | - | - | - | - | - | - | - | - |
| St-Mathias-sur-Richelieu SD | 1 | - | - | - | 4 | - | 5 | 339 | 52 | 2 | - | 393 |
| St-Mathieu SD | - | - | - | - | - | - | - | 8 | - | 20 | - | 28 |
| St-Mathieu-de-Beloeil SD | - | - | - | - | - | - | - | 31 | - | - | - | 31 |
| St-Philippe P | - | - | - | - | - | - | - | - | - | - | - | - |
| St-Pierre V | - | - | - | - | - | - | - | 9 | - | - | - | 9 |
| St-Picardie VL | - | - | - | - | - | - | - | - | - | - | - | - |
| St-Raphaël-de-l'Île-Bizard P | - | - | - | - | - | - | - | 13 | - | - | - | 13 |
| St-Sulpice P | - | - | 12 | - | - | 2 | 14 | 736 | - | - | - | 736 |
| Ste-Anne-de-Bellevue V | 1 | - | - | - | - | - | 1 | 150 | - | - | - | 150 |
| Ste-Anne-des-Plaines V | 1 | - | - | - | - | - | 1 | 107 | - | 6 | - | 112 |
| Ste-Catherine V | - | - | - | - | - | - | - | - | - | - | - | - |
| Ste-Geneviève V | - | - | - | - | - | - | - | - | - | - | - | - |
| Ste-Julie V | 3 | - | - | - | - | - | 3 | 356 | - | - | - | 356 |
| Ste-Marthe-sur-le-Lac V | 1 | - | 2 | - | - | - | 3 | 196 | - | - | - | 196 |
| Ste-Thérèse V | - | - | - | - | - | - | - | 29 | - | 12 | - | 41 |
| Senneville VL | - | - | - | - | - | - | - | - | - | - | - | - |
| Terrasse-Vaudreuil SD | - | - | - | - | - | - | - | 10 | - | - | - | 10 |
| Terrebonne V | 6 | - | - | - | - | - | 6 | 558 | - | 648 | 5,245 | 6,451 |
| Varenes V | 4 | - | 2 | - | - | - | 6 | 488 | - | 45 | - | 533 |
| Vaudreuil - Dorion V | - | - | - | - | - | - | - | 37 | 36 | 32 | - | 104 |
| Vaudreuil-sur-le-Lac VL | - | - | - | - | - | - | - | - | - | - | 130 | 130 |
| Verdun V | - | - | - | - | - | - | - | 108 | - | 14 | - | 122 |
| Westmount V | - | - | - | - | - | - | - | 113 | - | - | 162 | 275 |
| OSHAWA | 14 | - | 14 | 9 | - | - | 37 | 3,879 | 97 | 1,196 | 32,132 | 37,304 |
| Clarington T | 13 | - | 14 | 9 | - | - | 36 | 3,386 | 2 | 350 | 21 | 3,759 |
| Oshawa C | 1 | - | - | - | - | - | 1 | 394 | 87 | 793 | 132 | 1,406 |
| Whitby T | - | - | - | - | - | - | - | 99 | 8 | 53 | 31,979 | 32,139 |
| OTTAWA | 21 | - | 4 | 70 | - | 6 | 101 | 9,072 | 437 | 5,082 | 7,767 | 22,368 |
| Clarence TP | - | - | - | - | - | - | - | 2 | - | 164 | - | 166 |
| Cumberland TP | 4 | - | - | 4 | - | - | 8 | 953 | - | 36 | - | 989 |
| Gloucester C | 6 | - | - | 62 | - | - | 68 | 4,810 | 4 | 464 | 2,089 | 7,367 |
| Goulbourn TP | 1 | - | - | - | - | - | 1 | 103 | - | 83 | - | 186 |
| Kanata C | 5 | - | 2 | - | - | 1 | 8 | 1,077 | 16 | 175 | 103 | 1,371 |
| Nepean C | 5 | - | - | 4 | - | - | 9 | 949 | 174 | 127 | 10 | 1,260 |
| Osgoode TP | - | - | - | - | - | - | - | - | - | 7 | - | 7 |
| Ottawa C | - | - | 2 | - | - | 6 | 7 | 945 | - | 3,989 | 5,565 | 10,499 |
| Rideau TP | - | - | - | - | - | - | - | - | - | 40 | - | 40 |
| Rockcliffe Park VL | - | - | - | - | - | - | - | - | - | - | - | - |
| Rockland T | - | - | - | - | - | - | - | 30 | - | 4 | - | 34 |
| Vanier C | - | - | - | - | - | - | - | 10 | - | 3 | - | 13 |
| West Carleton TP | - | - | - | - | - | - | - | 193 | 243 | 1 | - | 437 |

See footnote(s) at end of table.
 Voir note(s) à la fin du tableau.

Table 12

Dwelling Units, Residential and Non-Residential
Values, Metropolitan Areas by Municipality,
1995 - Continued

Tableau 12

Unités de logement, valeurs résidentielles et non
résidentielles, régions métropolitaines par municipalité,
1995 - suite

January - Janvier

Janvier - Janvier

| Municipality Municipalité | Number of dwelling units Nombre d'unités de logement | | | | | | Value of construction Valeur de la construction | | | | | |
|--|---|---------------------|-------------------------------------|------------------------------------|--------------------------------------|-------------------------------|--|-----------------------------------|--------------------------|--------------------------|-------|--|
| | Single dwellings ¹ Maisons unifamiliales ¹ | Cottages Chalets | Double dwellings Maisons doubles | Row dwellings Maisons en rangée | Apartments Maisons d'appartements | Conversions & Transformations | Total | Non-residential - Non résidentiel | | | Total | |
| | | | | | | | | Residential Résidentiel | Industrial Industriel | Commercial Commercial | | Institutional and governmental Institutionnel et gouvernemental |
| | units - unités | | | | | | thousands of dollars - en milliers de dollars | | | | | |
| QUÉBEC | 29 | - | 16 | 24 | 48 | 30 | 147 | 9,870 | 31 | 7,487 | 3,655 | 21,043 |
| Beauport V | 3 | - | - | - | - | - | 3 | 282 | - | 153 | 40 | 475 |
| Bernières - St-Nicolas V | 1 | - | - | - | - | - | 1 | 115 | - | - | - | 115 |
| Boischatel SD | - | - | - | - | - | - | - | 40 | - | - | - | 40 |
| Cap-Rouge V | - | - | - | 6 | - | - | 6 | 452 | - | 5 | - | 457 |
| Charlesbourg V | - | - | - | - | - | 1 | 1 | 93 | - | 160 | - | 253 |
| Cherny V | 1 | - | - | - | - | - | 1 | 144 | - | - | - | 144 |
| Château-Richer V | - | - | - | - | - | - | - | - | - | - | - | - |
| Fossambault-sur-le-Lac V | - | - | - | - | - | - | - | 8 | - | 7 | - | 15 |
| L'Ancienne-Lorette V | - | - | - | - | - | - | - | 3 | - | 80 | - | 83 |
| L'Ange-Gardien P | - | - | - | - | - | - | - | 4 | - | - | - | 4 |
| Lac-Beauport SD | 2 | - | - | - | - | - | 2 | 259 | - | 1,000 | - | 1,259 |
| Lac-Delage V | - | - | - | - | - | - | - | - | - | - | - | - |
| Lac-St-Charles SD | 1 | - | - | - | - | - | 1 | 49 | - | 1 | - | 50 |
| Lac-St-Joseph V | - | - | - | - | - | - | - | - | - | - | - | - |
| Lévis V | - | - | 4 | 8 | - | 2 | 14 | 804 | - | 254 | 2,800 | 3,858 |
| Loretteville V | 1 | - | - | - | - | - | 1 | 154 | - | 2 | - | 156 |
| Notre-Dame-des-Anges P | - | - | - | - | - | - | - | - | - | - | - | - |
| Pintendre SD | - | - | - | - | - | - | - | 3 | - | 70 | - | 73 |
| Québec V | - | - | 10 | - | 48 | 24 | 82 | 3,905 | 1 | 3,132 | 685 | 7,723 |
| St-Augustin-Desmaures P | 6 | - | - | - | - | - | 6 | 931 | - | - | - | 931 |
| St-Émile V | 4 | - | - | - | - | - | 4 | 356 | - | 5 | - | 361 |
| St-Étienne-de-Beaumont P | - | - | - | - | - | - | - | 16 | - | - | - | 16 |
| St-Étienne-de-Lauzon SD | - | - | - | - | - | - | - | 1 | - | 5 | - | 6 |
| St-François P | - | - | - | - | - | - | - | - | - | - | - | - |
| St-Gabriel-Valcartier SD | - | - | - | - | - | - | - | - | - | - | - | - |
| St-Jean P | 1 | - | - | - | - | - | 1 | 73 | - | 10 | - | 83 |
| St-Jean-Chrysostome V | 2 | - | - | - | - | - | 2 | 152 | - | - | - | 152 |
| St-Joseph-de-la-Pointe-de-Lévy P | - | - | - | - | - | - | - | 2 | - | - | - | 2 |
| St-Lambert-de-Lauzon P | 1 | - | - | - | - | - | 1 | 81 | - | - | 80 | 161 |
| St-Laurent P | - | - | - | - | - | - | - | - | - | 60 | - | 60 |
| St-Pierre P | - | - | - | - | - | - | - | - | - | 20 | - | 20 |
| St-Rédempteur V | - | - | - | - | - | - | - | 4 | - | - | - | 4 |
| St-Romuald V | - | - | - | - | - | - | - | - | - | - | - | - |
| Ste-Brigitte-de-Leval SD | 2 | - | - | - | - | - | 2 | 161 | - | - | - | 161 |
| Ste-Catherine-de-la-Jacques-Cartier SD | - | - | - | - | - | - | - | 41 | - | 150 | - | 191 |
| Ste-Famille P | - | - | - | - | - | - | - | 14 | - | - | - | 14 |
| Ste-Foy V | - | - | 2 | - | - | - | 2 | 535 | 30 | 2,303 | 50 | 2,918 |
| Ste-Hélène-Breakayville P | - | - | - | - | - | - | - | 11 | - | - | - | 11 |
| Ste-Pétronille VL | - | - | - | - | - | - | - | - | - | - | - | - |
| Shannon SD | - | - | - | - | - | - | - | 1 | - | - | - | 1 |
| Sillery V | - | - | - | - | - | - | - | 104 | - | 16 | - | 120 |
| Stoneham-et-Tewkesbury CU | 1 | - | - | - | - | 1 | 2 | 108 | - | - | - | 109 |
| Val-Bélair V | 3 | - | - | 10 | - | 1 | 14 | 960 | - | 19 | - | 979 |
| Vanier V | - | - | - | - | - | 1 | 1 | 3 | - | 35 | - | 38 |

See footnote(s) at end of table.

Voir note(s) à la fin du tableau.

Table 12

Dwelling Units, Residential and Non-Residential
Values, Metropolitan Areas by Municipality,
1995 - Continued

January - Janvier

Tableau 12

Unités de logement, valeurs résidentielles et non
résidentielles, régions métropolitaines par municipalité,
1995 - suite

Janvier - Janvier

| Municipality Municipalité | Number of dwelling units Nombre d'unités de logement | | | | | | | Value of construction Valeur de la construction | | | | |
|------------------------------|---|---------------------|--|--|---|---|---|--|------------------------------------|-----------------|------------|---|
| | Single dwell- ings ¹ Maisons unifami- liales ¹ | Cottages Chalets | Double dwell- ings Maisons doubles | Row dwell- ings Maisons en rangée | Apart- ments Maisons d'appar- tements | Conver- sions Trans- forma- tions | Total | Non-residential - Non résidentiel | | | Total | |
| | | | | | | | | Residen- tial Résiden- tial | Indus- trial Indus- trial | Commer- cial | | Institu- tional and govern- mental Institu- tionnel et gouver- nemental |
| units - unités | | | | | | | thousands of dollars - en milliers de dollars | | | | | |
| REGINA | 19 | - | - | - | - | - | 19 | 1,839 | - | 2,061 | - | 3,900 |
| Balgonie T | 1 | - | - | - | - | - | 1 | 90 | - | - | - | 90 |
| Belle Plaine VL | - | - | - | - | - | - | - | - | - | - | - | - |
| Buena Vista VL | - | - | - | - | - | - | - | - | - | - | - | - |
| Dixley VL | - | - | - | - | - | - | - | - | - | - | - | - |
| Edenwold VL | - | - | - | - | - | - | - | - | - | - | - | - |
| Edenwold No. 158 RM | 1 | - | - | - | - | - | 1 | 145 | - | - | - | 145 |
| Grand Coulee VL | - | - | - | - | - | - | - | - | - | - | - | - |
| Lumsden T | 1 | - | - | - | - | - | 1 | 82 | - | - | - | 82 |
| Lumsden Beach RV | - | - | - | - | - | - | - | - | - | - | - | - |
| Lumsden No. 189 RM | 2 | - | - | - | - | - | 2 | 245 | - | - | - | 245 |
| Pense VL | - | - | - | - | - | - | - | - | - | - | - | - |
| Pense No. 160 RM | - | - | - | - | - | - | - | - | - | - | - | - |
| Pilot Butte T | - | - | - | - | - | - | - | - | - | - | - | - |
| Regina C | 14 | - | - | - | - | - | 14 | 1,277 | - | 1,287 | - | 2,564 |
| Regina Beach T | - | - | - | - | - | - | - | - | - | - | - | - |
| Sherwood No. 159 RM | - | - | - | - | - | - | - | - | - | 774 | - | 774 |
| White City VL | - | - | - | - | - | - | - | - | - | - | - | - |
| SAINT JOHN | 2 | - | - | - | 4 | - | 6 | 752 | - | 614 | 813 | 2,179 |
| East Riverside-Kinghurst VL | - | - | - | - | - | - | - | 1 | - | - | - | 1 |
| Fairvale VL | - | - | - | - | - | - | - | - | - | - | - | - |
| Gondola Point VL | - | - | - | - | - | - | - | - | - | - | - | - |
| Grand Bay T | - | - | - | - | - | - | - | - | - | 100 | - | 100 |
| Hampton T | 1 | - | - | - | - | - | 1 | 70 | - | - | - | 70 |
| Kingston PAR | - | - | - | - | - | - | - | - | - | - | - | - |
| Quispamsis T | - | - | - | - | - | - | - | - | - | - | - | - |
| Renforth VL | - | - | - | - | - | - | - | - | - | - | - | - |
| Rothessy T | - | - | - | - | - | - | - | - | - | - | - | - |
| Saint John C | 1 | - | - | - | 4 | - | 5 | 660 | - | 614 | 813 | 1,987 |
| Saint John CR * | - | - | - | - | - | - | - | 21 | - | - | - | 21 |
| St. Martins VL | - | - | - | - | - | - | - | - | - | - | - | - |
| Westfield VL | - | - | - | - | - | - | - | - | - | - | - | - |
| SASKATOON | 20 | - | - | - | 4 | - | 24 | 1,963 | - | 693 | - | 2,656 |
| Allen T | - | - | - | - | - | - | - | - | - | - | - | - |
| Asquith T | - | - | - | - | - | - | - | - | - | - | - | - |
| Blucher No. 343 RM | - | - | - | - | - | - | - | - | - | - | - | - |
| Bredwell VL | - | - | - | - | - | - | - | - | - | - | - | - |
| Cleavel VL | - | - | - | - | - | - | - | - | - | - | - | - |
| Corman Park No. 344 RM | - | - | - | - | - | - | - | 16 | - | - | - | 16 |
| Dalmeny T | - | - | - | - | - | - | - | - | - | - | - | - |
| Deisle T | - | - | - | - | - | - | - | - | - | - | - | - |
| Dundurn T | - | - | - | - | - | - | - | - | - | - | - | - |
| Dundurn No. 314 RM | - | - | - | - | - | - | - | - | - | - | - | - |
| Eltow VL | - | - | - | - | - | - | - | - | - | - | - | - |
| Lengham T | - | - | - | - | - | - | - | - | - | - | - | - |
| Martensville T | 1 | - | - | - | - | - | 1 | 50 | - | - | - | 50 |
| Osler T | - | - | - | - | - | - | - | - | - | - | - | - |
| Saskatoon C | 18 | - | - | - | 4 | - | 22 | 1,797 | - | 693 | - | 2,490 |
| Shields RV | 1 | - | - | - | - | - | 1 | 100 | - | - | - | 100 |
| Thode RV | - | - | - | - | - | - | - | - | - | - | - | - |
| Vanascoy VL | - | - | - | - | - | - | - | - | - | - | - | - |
| Vanascoy No. 345 RM | - | - | - | - | - | - | - | - | - | - | - | - |
| Warman T | - | - | - | - | - | - | - | - | - | - | - | - |

See footnote(s) at end of table.
Voir note(s) à la fin du tableau.

Table 12

Dwelling Units, Residential and Non-Residential
Values, Metropolitan Areas by Municipality,
1995 - Continued

January - January

Tableau 12

Unités de logement, valeurs résidentielles et non
résidentielles, régions métropolitaines par municipalité,
1995 - suite

Janvier - Janvier

| Municipality Municipalité | Number of dwelling units Nombre d'unités de logement | | | | | | | Value of construction Valeur de la construction | | | | |
|-----------------------------------|---|---------------------|-------------------------------------|------------------------------------|--------------------------------------|--------------------------------|-------|--|--------------------------|--------------------------|-------|--|
| | Single dwellings ¹ Maisons unifamiliales ¹ | Cottages Chalets | Double dwellings Maisons doubles | Row dwellings Maisons en rangée | Apartments Maisons d'appartements | Conversions Transformations | Total | Non-residential - Non résidentiel | | | Total | |
| | | | | | | | | Residential Résidentiel | Industrial Industriel | Commercial Commercial | | Institutional and governmental Institutionnel et gouvernemental |
| | units - unités | | | | | | | thousands of dollars - en milliers de dollars | | | | |
| SHERBROOKE | 10 | - | 4 | - | 2 | - | 16 | 1,688 | 178 | 441 | 79 | 2,384 |
| Ascot SD | - | - | - | - | - | - | - | 60 | - | - | - | 60 |
| Ascot Corner SD | - | - | - | - | - | - | - | - | - | - | - | - |
| Brompton CT | - | - | - | - | - | - | - | 6 | - | - | - | 6 |
| Bromptonville V | - | - | - | - | - | - | - | 17 | 175 | - | - | 192 |
| Deauville VL | 1 | - | - | - | - | - | 1 | 98 | - | - | - | 98 |
| Flurimont V | - | - | - | - | - | - | - | 12 | - | - | - | 12 |
| Hatley CT | 1 | - | - | - | - | - | 1 | 203 | - | - | - | 203 |
| Lennoxville V | - | - | - | - | - | - | - | - | - | 175 | - | 175 |
| North Hatley VL | - | - | - | - | - | - | - | - | - | 25 | - | 25 |
| Rock Forest V | 4 | - | 4 | - | - | - | 8 | 687 | - | 51 | - | 738 |
| St-Denis-de-Brompton P | 1 | - | - | - | - | - | 1 | 76 | - | - | - | 76 |
| St-Élie-d'Orford SD | 2 | - | - | - | - | - | 2 | 249 | - | 26 | - | 275 |
| Sherbrooke V | - | - | - | - | 2 | - | 2 | 224 | 3 | 164 | 79 | 470 |
| Stoke SD | 1 | - | - | - | - | - | 1 | 65 | - | - | - | 65 |
| ST.CATHARINES-NIAGARA | 12 | - | - | 4 | - | 1 | 17 | 1,885 | 1,738 | 4,203 | 692 | 8,618 |
| Fort Erie T | 3 | - | - | - | - | - | 3 | 355 | - | 420 | 91 | 866 |
| Lincoln T | 1 | - | - | - | - | - | 1 | 94 | 469 | - | - | 563 |
| Niagara Falls C | - | - | - | - | - | - | - | 60 | 364 | 780 | 4 | 1,188 |
| Niagara-on-the-Lake T | 3 | - | - | - | - | - | 3 | 396 | 18 | 45 | 15 | 474 |
| Peiham T | 1 | - | - | - | - | 1 | 2 | 225 | - | 60 | 10 | 295 |
| Port Colborne C | 1 | - | - | - | - | - | 1 | 100 | - | - | - | 100 |
| St. Catharines C | 3 | - | - | 4 | - | - | 7 | 650 | 484 | 2,875 | 4 | 4,013 |
| Thorold C | - | - | - | - | - | - | - | 10 | 285 | 13 | - | 308 |
| Wainfleet TP | - | - | - | - | - | - | - | - | - | - | - | - |
| Welland C | - | - | - | - | - | - | - | 6 | 128 | 10 | 568 | 711 |
| ST.JOHN'S | 4 | - | 8 | - | - | 6 | 18 | 1,143 | 1,208 | 557 | 712 | 3,618 |
| Bauline T | - | - | - | - | - | - | - | - | - | - | - | - |
| Bay Bulls T | - | - | - | - | - | - | - | - | - | - | - | - |
| Conception Bay South T | 2 | - | - | - | - | - | 2 | 164 | - | 21 | - | 205 |
| Flatrock T | - | - | - | - | - | - | - | - | - | - | - | - |
| Logy Bay-Middle Cove-Outer Cove T | - | - | - | - | - | - | - | 40 | - | - | - | 40 |
| Mount Pearl C | - | - | 2 | - | - | - | 2 | 152 | - | 303 | - | 455 |
| Paradise T | 1 | - | - | - | - | - | 1 | 143 | - | - | - | 143 |
| Petty Harbour-Maddox Cove T | - | - | - | - | - | - | - | 2 | - | - | - | 2 |
| Portugal Cove - St. Phillips T | 1 | - | - | - | - | - | 1 | 96 | - | - | - | 96 |
| Pouch Cove T | - | - | - | - | - | - | - | - | - | - | - | - |
| St. John's C | - | - | 6 | - | - | 6 | 12 | 526 | 1,206 | 233 | 712 | 2,677 |
| Torbay T | - | - | - | - | - | - | - | - | - | - | - | - |
| Witless Bay T | - | - | - | - | - | - | - | - | - | - | - | - |
| SUDBURY | 3 | - | - | - | - | 1 | 4 | 720 | 158 | 753 | 1,023 | 2,654 |
| Nickel Centre T | - | - | - | - | - | - | - | - | - | - | - | - |
| Onaping Falls T | 1 | - | - | - | - | - | 1 | 81 | - | - | - | 81 |
| Reaside-Balfour T | - | - | - | - | - | - | - | 32 | - | - | - | 32 |
| Sudbury C | - | - | - | - | - | - | - | 278 | 158 | 753 | 1,023 | 2,212 |
| Valley East T | - | - | - | - | - | 1 | 1 | 50 | - | - | - | 50 |
| Walden T | 2 | - | - | - | - | - | 2 | 279 | - | - | - | 279 |
| THUNDER BAY | 2 | - | - | - | - | 1 | 3 | 486 | 30 | 491 | 572 | 1,559 |
| Conmee TP | - | - | - | - | - | - | - | - | - | - | - | - |
| Neelby TP | - | - | - | - | - | - | - | - | - | - | - | - |
| O'Connor TP | - | - | - | - | - | - | - | 6 | - | - | - | 6 |
| Oliver TP | 1 | - | - | - | - | - | 1 | 100 | - | - | - | 100 |
| Paipoonge TP | - | - | - | - | - | - | - | - | - | - | - | - |
| Shuniah TP | 1 | - | - | - | - | - | 1 | 143 | - | - | - | 143 |
| Thunder Bay C | - | - | - | - | - | 1 | 1 | 218 | 30 | 491 | 572 | 1,311 |

See footnote(s) at end of table.

Voir note(s) à la fin du tableau.

Table 12

Dwelling Units, Residential and Non-Residential Values, Metropolitan Areas by Municipality, 1995 - Continued

January - Janvier

Tableau 12

Unités de logement, valeurs résidentielles et non résidentielles, régions métropolitaines par municipalité, 1995 - suite

Janvier - Janvier

| Municipality Municipalité | Number of dwelling units Nombre d'unités de logement | | | | | | | Value of construction Valeur de la construction | | | | |
|-------------------------------|---|---------------------|-------------------------------------|------------------------------------|--------------------------------------|--------------------------------|--------------|--|--------------------------|---------------|---------------|--|
| | Single dwellings ¹ Maisons unifamiliales ¹ | Cottages Chalets | Double dwellings Maisons doubles | Row dwellings Maisons en rangée | Apartments Maisons d'appartements | Conversions Transformations | Total | Non-residential - Non résidentiel | | | Total | |
| | | | | | | | | Residential Résidentiel | Industrial Industriel | Commercial | | Institutional and governmental Institutionnel et gouvernemental |
| | units - unités | | | | | | | thousands of dollars - en milliers de dollars | | | | |
| TORONTO | 509 | - | 72 | 578 | 162 | 30 | 1,351 | 197,093 | 20,492 | 44,553 | 19,581 | 281,719 |
| Ajax T | 1 | - | - | - | - | - | 1 | 354 | 37 | 4,809 | - | 5,200 |
| Aurora T | 2 | - | - | - | - | - | 2 | 380 | 30 | 46 | 30 | 486 |
| Bradford, West Gwillimbury T | 1 | - | - | - | - | - | 1 | 148 | - | 58 | - | 206 |
| Brampton C | 90 | - | 26 | 195 | - | - | 311 | 27,458 | 308 | 1,209 | 27 | 29,002 |
| Caledon T | 24 | - | - | - | - | - | 24 | 3,613 | 223 | - | 38 | 3,874 |
| East Gwillimbury T | 1 | - | - | - | - | - | 1 | 324 | - | - | - | 324 |
| East York BOR | - | - | - | - | - | - | - | 223 | 93 | 226 | 732 | 1,274 |
| Etobicoke C | 3 | - | - | - | - | 1 | 4 | 1,714 | 551 | 5,118 | 8,637 | 16,020 |
| Georgina T | - | - | - | - | - | - | - | 60 | - | 25 | - | 85 |
| Georgina Island 33 R | - | - | - | - | - | - | - | - | - | - | - | - |
| Halton Hills T | 31 | - | - | - | - | - | 31 | 4,417 | - | 11 | 14 | 4,442 |
| King TP | - | - | - | - | - | - | - | 111 | 20 | 202 | - | 333 |
| Markham T | 73 | - | 40 | - | - | - | 113 | 18,933 | 825 | 829 | 30 | 20,617 |
| Milton T | - | - | - | - | - | - | - | 124 | 295 | 1,400 | - | 1,809 |
| Mississauga C | 171 | - | - | 176 | - | - | 347 | 58,702 | 3,769 | 2,500 | 453 | 65,424 |
| New Tecumseth T | 1 | - | - | - | - | - | 1 | 106 | - | 82 | 40 | 228 |
| Newmarket T | 3 | - | - | - | - | - | 3 | 562 | 40 | 245 | - | 847 |
| North York C | 3 | - | - | - | - | - | 3 | 8,368 | 1,450 | 9,373 | 1,872 | 21,063 |
| Oakville T | 33 | - | - | - | - | 4 | 37 | 9,487 | 198 | 737 | 1 | 10,423 |
| Orangeville T | 6 | - | - | - | - | - | 6 | 433 | - | 30 | 350 | 813 |
| Pickering T | 3 | - | 2 | - | - | - | 5 | 1,434 | 60 | 426 | - | 1,920 |
| Richmond Hill T | 36 | - | - | - | - | - | 36 | 8,920 | 629 | 920 | - | 10,469 |
| Scarborough C | 7 | - | 2 | 5 | - | - | 14 | 17,772 | 1,843 | 6,194 | 713 | 26,622 |
| Toronto C | - | - | 2 | - | 30 | 25 | 57 | 4,742 | 894 | 8,634 | 6,644 | 20,914 |
| Uxbridge TP | - | - | - | - | - | - | - | 9 | 15 | - | - | 24 |
| Vaughan C | 20 | - | - | 202 | - | - | 222 | 20,430 | 8,037 | 1,002 | - | 30,469 |
| Whitchurch-Stouffville T | - | - | - | - | - | - | - | 75 | 15 | 21 | - | 111 |
| York C | - | - | - | - | 132 | - | 132 | 8,194 | 70 | 457 | - | 8,721 |
| TROIS-RIVIÈRES | 2 | - | - | - | 14 | - | 18 | 1,208 | 441 | 1,078 | 47 | 2,774 |
| Bécancour V | 1 | - | - | - | - | - | 1 | 169 | 31 | 56 | 47 | 293 |
| Cap-de-la-Madeleine V | - | - | - | - | - | - | - | 94 | - | 45 | - | 139 |
| Champlain SD | - | - | - | - | - | - | - | 35 | - | 3 | - | 38 |
| Pointe-du-Lac SD | - | - | - | - | - | - | - | 14 | 250 | - | - | 264 |
| St-Louis-de-France V | 1 | - | - | - | 14 | - | 15 | 480 | 160 | - | - | 640 |
| St-Maurice P | - | - | - | - | - | - | - | 28 | - | 2 | - | 30 |
| Ste-Marthe-du-Cap SD | - | - | - | - | - | - | - | 11 | - | - | - | 11 |
| Trois-Rivières V | - | - | - | - | - | - | - | 276 | - | 919 | - | 1,195 |
| Trois-Rivières-Ouest V | - | - | - | - | - | - | - | 111 | - | 53 | - | 164 |
| VANCOUVER | 331 | - | 6 | 226 | 580 | 25 | 1,168 | 148,301 | 4,487 | 32,198 | 33,859 | 218,845 |
| Anmore VL | - | - | - | - | - | - | - | 13 | - | - | - | 13 |
| Belcarra VL | - | - | - | - | - | - | - | - | - | - | - | - |
| Burnaby C | 35 | - | 2 | - | - | - | 37 | 10,964 | 1,680 | 1,954 | 120 | 14,728 |
| Coquitlam C | 74 | - | - | - | - | - | 74 | 15,817 | 104 | 888 | 711 | 17,620 |
| Delta DM | 3 | - | - | - | - | - | 3 | 827 | 250 | 3,335 | 50 | 4,462 |
| Greater Vancouver subd. A SRD | - | - | - | - | - | - | - | 149 | - | - | - | 149 |
| Langley C | - | - | - | - | - | - | - | 75 | 257 | 2,005 | 17 | 2,354 |
| Langley DM | - | - | - | - | - | - | - | - | - | - | - | - |
| Lions Bay VL | - | - | - | - | - | - | - | - | - | - | - | - |

See footnote(s) at end of table.

Voir note(s) à la fin du tableau.

Table 12
Dwelling Units, Residential and Non-Residential
Values, Metropolitan Areas by Municipality,
1995 - Concluded

Tableau 12
Unités de logement, valeurs résidentielles et non
résidentielles, régions métropolitaines par municipalité,
1995 - fin

January - January

Janvier - Janvier

| Municipality Municipalité | Number of dwelling units Nombre d'unités de logement | | | | | | | Value of construction Valeur de la construction | | | | |
|------------------------------|---|---------------------|-------------------------------------|------------------------------------|--------------------------------------|--------------------------------|---|--|-----------------------------------|--------------|--|---------------|
| | Single dwellings ¹ Maisons unifamiliales ¹ | Cottages Chalets | Double dwellings Maisons doubles | Row dwellings Maisons en rangée | Apartments Maisons d'appartements | Conversions Transformations | Total | Residential Résidentiel | Non-residential - Non résidentiel | | | Total |
| | | | | | | | | | Industrial Industriel | Commercial | Institutional and governmental Institutionnel et gouvernemental | |
| units - unités | | | | | | | thousands of dollars - en milliers de dollars | | | | | |
| Maple Ridge DM | 8 | - | - | - | 2 | - | 10 | 1,602 | 8 | 771 | - | 2,381 |
| New Westminster C | 6 | - | - | - | 16 | - | 22 | 1,513 | 487 | 728 | 120 | 2,846 |
| North Vancouver C | 1 | - | 4 | - | - | - | 5 | 1,509 | - | 764 | - | 2,273 |
| North Vancouver DM | 7 | - | - | - | - | - | 7 | 2,513 | 42 | - | 40 | 2,595 |
| Pitt Meadows DM | - | - | - | - | 52 | - | 52 | 3,756 | 121 | 260 | - | 4,127 |
| Port Coquitlam C | 14 | - | - | 111 | - | - | 125 | 9,146 | 22 | 10 | 4,243 | 13,420 |
| Port Moody C | - | - | - | - | - | - | - | - | - | - | - | - |
| Richmond C | 44 | - | - | 16 | - | - | 60 | 12,763 | 41 | 1,949 | 295 | 15,048 |
| Surrey DM | 56 | - | - | 27 | 189 | 3 | 275 | 29,659 | 641 | 2,716 | 421 | 33,337 |
| University Endowment SRD | - | - | - | - | - | - | - | 40 | - | - | 3 | 43 |
| Vancouver C | 75 | - | - | 68 | 321 | 22 | 486 | 52,922 | 824 | 16,677 | 5,338 | 75,861 |
| West Vancouver DM | 7 | - | - | 4 | - | - | 11 | 4,528 | - | 50 | 11,001 | 15,579 |
| White Rock C | 1 | - | - | - | - | - | 1 | 406 | - | 103 | 11,500 | 12,009 |
| VICTORIA | 32 | - | 4 | 34 | 162 | 9 | 241 | 29,368 | 1,500 | 5,188 | 2,977 | 39,033 |
| Capital RDR * | 18 | - | - | 13 | 2 | 5 | 38 | 4,051 | 135 | 367 | 250 | 4,803 |
| Central Saanich DM | 2 | - | - | - | - | - | 2 | 238 | 707 | 50 | - | 995 |
| Colwood C | 1 | - | - | - | - | - | 1 | 294 | - | - | 259 | 553 |
| Esquimalt DM | - | - | - | 4 | - | - | 4 | 400 | - | - | - | 400 |
| Metchosin DM | 2 | - | - | - | - | - | 2 | 387 | - | 20 | - | 407 |
| North Saanich DM | 1 | - | - | - | - | - | 1 | 546 | - | - | - | 546 |
| Oak Bay DM | - | - | - | - | - | - | - | 262 | - | 20 | 28 | 310 |
| Saanich DM | 7 | - | - | - | 36 | - | 43 | 3,297 | - | 685 | 112 | 4,094 |
| Sidney T | 1 | - | - | - | 40 | - | 41 | 3,448 | 596 | 13 | - | 4,066 |
| Victoria C | - | - | 4 | 17 | 84 | 4 | 109 | 16,445 | 63 | 4,033 | 2,328 | 22,869 |
| WINDSOR | 49 | - | - | 3 | - | 1 | 53 | 7,748 | 3,628 | 4,218 | 1,958 | 17,550 |
| Anderdon TP | 1 | - | - | - | - | - | 1 | 305 | - | - | - | 305 |
| Belle River T | 1 | - | - | - | - | - | 1 | 111 | - | 2 | - | 113 |
| Colchester North TP | - | - | - | - | - | - | - | - | - | - | - | - |
| Essex T | - | - | - | - | - | - | - | 26 | 481 | 793 | 6 | 1,306 |
| Lasalle T | 7 | - | - | - | - | - | 7 | 1,069 | - | - | - | 1,069 |
| Maidstone TP | 3 | - | - | - | - | - | 3 | 687 | - | - | - | 687 |
| Rochester TP | 1 | - | - | - | - | - | 1 | 253 | 84 | - | - | 337 |
| Sandwich South TP | 1 | - | - | - | - | - | 1 | 106 | 225 | 4 | - | 335 |
| St. Clair Beach VL | 1 | - | - | 3 | - | - | 4 | 388 | - | 10 | - | 398 |
| Tecumseh T | 6 | - | - | - | - | - | 6 | 632 | - | - | 20 | 652 |
| Windsor C | 29 | - | - | - | - | 1 | 30 | 4,171 | 2,838 | 3,408 | 1,930 | 12,348 |
| WINNIPEG | 62 | - | - | - | - | - | 62 | 7,139 | 1,061 | 5,062 | 1,645 | 14,907 |
| East St. Paul RM | 2 | - | - | - | - | - | 2 | 271 | - | - | - | 271 |
| Ritchot RM | - | - | - | - | - | - | - | 80 | - | - | - | 80 |
| Rosser RM | - | - | - | - | - | - | - | - | - | - | - | - |
| Springfield RM | 3 | - | - | - | - | - | 3 | 330 | 20 | - | - | 350 |
| St. François Xavier RM | - | - | - | - | - | - | - | - | - | - | - | - |
| Tache RM | 3 | - | - | - | - | - | 3 | 209 | - | - | - | 209 |
| West St. Paul RM | 1 | - | - | - | - | - | 1 | 139 | - | 26 | - | 164 |
| Winnipeg C | 53 | - | - | - | - | - | 53 | 6,110 | 1,041 | 5,037 | 1,645 | 13,833 |

¹ Included in this category are the following types of dwellings: single-detached and mobile homes.

¹ Les types de logements suivants sont compris dans cette catégorie: maison individuelle et maison mobile.

* Notes regarding the non-standard geographic units are listed in part III of this publication.

* Les explications relatives aux unités géographiques non standard sont montrées à la partie III de cette publication.

Table 13

Tableau 13

Dwelling Units, Residential and Non-Residential
Values, Canada and Provinces, by Size of Urban Centres,
1995

Unités de logement, valeurs résidentielles et non
résidentielles, Canada et provinces, selon la grosseur des
centres urbains, 1995

January

Janvier

| Urban Centre Centre urbain | Number of dwelling units Nombre d'unités de logement | | | | | | | Value of construction Valeur de la construction | | | | |
|--|---|---------------------|-------------------------------------|------------------------------------|--------------------------------------|--------------------------------|-------|--|-----------------------------------|------------|--|---------|
| | Single dwellings ¹ Maisons unifamiliales ¹ | Cottages Chalets | Double dwellings Maisons doubles | Row dwellings Maisons en rangée | Apartments Maisons d'appartements | Conversions Transformations | Total | Residential Résidentiel | Non-residential - Non résidentiel | | | Total |
| | | | | | | | | | Industrial Industriel | Commercial | Institutional and governmental Institutionnel et gouvernemental | |
| | units - unités | | | | | | | thousands of dollars - en milliers de dollars | | | | |
| CANADA | | | | | | | | | | | | |
| Total² | 489 | 8 | 39 | 109 | 218 | 48 | 911 | 87,299 | 18,596 | 73,840 | 38,069 | 217,804 |
| C.A. - A.R. 50,000-99,999 pop | 154 | - | 19 | 98 | 110 | 31 | 412 | 30,625 | 9,727 | 19,451 | 23,451 | 83,254 |
| C.A. - A.R. 10,000-49,999 pop | 281 | 4 | 16 | 7 | 90 | 12 | 410 | 47,918 | 5,868 | 52,810 | 14,382 | 120,978 |
| Other - Autres 10,000 pop & + | 54 | 4 | 4 | 4 | 18 | 6 | 89 | 8,756 | 3,001 | 1,579 | 236 | 13,572 |
| NEWFOUNDLAND - TERRE-NEUVE | | | | | | | | | | | | |
| Total² | - | - | - | - | - | - | - | 27 | 3 | 196 | 30 | 256 |
| C.A. - A.R. 50,000-99,999 pop | ... | ... | ... | ... | ... | ... | ... | ... | ... | ... | ... | ... |
| C.A. - A.R. 10,000-49,999 pop | - | - | - | - | - | - | - | 27 | 3 | 196 | 30 | 256 |
| Corner Brook | - | - | - | - | - | - | - | 22 | 3 | 142 | 30 | 197 |
| Gender | - | - | - | - | - | - | - | - | - | 44 | - | 44 |
| Grand Falls-Windsor | - | - | - | - | - | - | - | 6 | - | - | - | 6 |
| Labrador City | - | - | - | - | - | - | - | - | - | 10 | - | 10 |
| Other - Autres 10,000 pop & + | ... | ... | ... | ... | ... | ... | ... | ... | ... | ... | ... | ... |
| PRINCE EDWARD ISLAND - ÎLE-DU- PRINCE-ÉDOUARD | | | | | | | | | | | | |
| Total² | 6 | - | 2 | - | - | 1 | 9 | 719 | 200 | 1,150 | 11 | 2,080 |
| C.A. - A.R. 50,000-99,999 pop | 3 | - | 2 | - | - | 1 | 6 | 487 | - | 258 | - | 745 |
| Charlottetown | 3 | - | 2 | - | - | 1 | 6 | 487 | - | 258 | - | 745 |
| Bunbury COM | - | - | - | - | - | - | - | - | - | - | - | - |
| Charlottetown C | - | - | - | - | - | 1 | 1 | 78 | - | 253 | - | 331 |
| Cornwall COM | - | - | - | - | - | - | - | - | - | - | - | - |
| Cross Roads COM | - | - | - | - | - | - | - | - | - | - | - | - |
| East Royalty COM | - | - | - | - | - | - | - | - | - | - | - | - |
| Keppoch-Kinlock COM | - | - | - | - | - | - | - | - | - | - | - | - |
| Miltonvale Park COM | - | - | - | - | - | - | - | - | - | - | - | - |
| North River COM | 3 | - | 2 | - | - | - | 5 | 350 | - | - | - | 350 |
| Parkdale T | - | - | - | - | - | - | - | - | - | - | - | - |
| Queens UCR * | - | - | - | - | - | - | - | 50 | - | 5 | - | 55 |
| Sherwood COM | - | - | - | - | - | - | - | 9 | - | - | - | 9 |
| Southport COM | - | - | - | - | - | - | - | - | - | - | - | - |
| Warren Grove COM | - | - | - | - | - | - | - | - | - | - | - | - |
| West Royalty COM | - | - | - | - | - | - | - | - | - | - | - | - |
| Winsloe COM | - | - | - | - | - | - | - | - | - | - | - | - |
| Winsloe South COM | - | - | - | - | - | - | - | - | - | - | - | - |
| C.A. - A.R. 10,000-49,999 pop | 3 | - | - | - | - | - | 3 | 232 | 200 | 892 | 11 | 1,335 |
| Summerside | 3 | - | - | - | - | - | 3 | 232 | 200 | 892 | 11 | 1,335 |
| Other - Autres 10,000 pop & + | ... | ... | ... | ... | ... | ... | ... | ... | ... | ... | ... | ... |

See footnote(s) at end of table.
Voir note(s) à la fin du tableau.

Table 13

Dwelling Units, Residential and Non-Residential
Values, Canada and Provinces, by Size of Urban Centres,
1995 - Continued

Tableau 13

Unités de logement, valeurs résidentielles et non
résidentielles, Canada et provinces, selon la grosseur des
centres urbains, 1995 - suite

January

Janvier

| Urban Centre Centre urbain | Number of dwelling units Nombre d'unités de logement | | | | | | | Value of construction Valeur de la construction | | | | | |
|--|---|---------------------|---|---|---|---|---|--|------------------------------------|-----------------|-------|---|--|
| | Single dwellings ¹ Maisons unifamiliales ¹ | Cottages Chalets | Double dwellings Maisons doubles | Row dwellings Maisons en rangée | Apart- ments Maisons d'appar- tements | Conver- sions Trans- forma- tions | Total | Non-residential - Non résidentiel | | | Total | | |
| | | | | | | | | Residen- tial Résiden- tiel | Indus- trial Indus- trial | Commer- cial | | Institu- tional and gouver- nemental Institu- tionnel et gouver- nemental | |
| units - unités | | | | | | | thousands of dollars - en milliers de dollars | | | | | | |
| NOVA SCOTIA - NOUVELLE-ÉCOSSE | | | | | | | | | | | | | |
| Total ² | 47 | 3 | 2 | - | - | - | 52 | 5,013 | 344 | 5,337 | 509 | 11,203 | |
| C.A. - A. R. 50,000-99,999 pop | ... | ... | ... | ... | ... | ... | ... | ... | ... | ... | ... | ... | |
| C.A. - A. R. 10,000-49,999 pop | 30 | 1 | 2 | - | - | - | 33 | 3,123 | 50 | 5,287 | 312 | 8,772 | |
| Kentville | 1 | - | - | - | - | - | 1 | 207 | - | 20 | 180 | 407 | |
| New Glasgow | - | - | - | - | - | - | - | 63 | - | 555 | 5 | 623 | |
| Sydney | 22 | - | - | - | - | - | 22 | 1,987 | - | 4,626 | 17 | 6,630 | |
| Truro | 7 | 1 | 2 | - | - | - | 10 | 866 | 50 | 86 | 110 | 1,112 | |
| Other - Autres 10,000 pop & + | 17 | 2 | - | - | - | - | 19 | 1,890 | 294 | 50 | 197 | 2,431 | |
| Chester MD | 2 | - | - | - | - | - | 2 | 312 | 294 | - | - | 606 | |
| East Hants MD | 9 | - | - | - | - | - | 9 | 769 | - | 50 | 65 | 884 | |
| Lunenburg MD | 4 | 2 | - | - | - | - | 6 | 608 | - | - | 132 | 740 | |
| West Hants MD | 2 | - | - | - | - | - | 2 | 166 | - | - | - | 166 | |
| Yarmouth MD | - | - | - | - | - | - | - | 45 | - | - | - | 45 | |
| NEW BRUNSWICK - NOUVEAU-BRUNSWICK | | | | | | | | | | | | | |
| Total ² | 3 | - | - | - | - | - | 3 | 491 | - | 6,597 | 454 | 7,542 | |
| C.A. - A. R. 50,000-99,999 pop | 2 | - | - | - | - | - | 2 | 385 | - | 6,380 | 403 | 7,148 | |
| Fredericton | 1 | - | - | - | - | - | 1 | 163 | - | 3,140 | 244 | 3,547 | |
| Fredericton C | 1 | - | - | - | - | - | 1 | 163 | - | 3,140 | 244 | 3,547 | |
| Moncton | 1 | - | - | - | - | - | 1 | 202 | - | 3,240 | 159 | 3,601 | |
| Dieppe T | - | - | - | - | - | - | - | 5 | - | 47 | - | 52 | |
| Dorchester VL ³ | - | - | - | - | - | - | - | 44 | - | 38 | - | 62 | |
| Greater Moncton PDR * | - | - | - | - | - | - | - | 29 | - | - | - | 29 | |
| Hillsborough VL | - | - | - | - | - | - | - | - | - | - | 7 | 7 | |
| Moncton C | 1 | - | - | - | - | - | 1 | 115 | - | 3,055 | 162 | 3,322 | |
| Riverview T | - | - | - | - | - | - | - | 9 | - | 100 | - | 109 | |
| St-Joseph VL | - | - | - | - | - | - | - | - | - | - | - | - | |
| Salisbury VL | - | - | - | - | - | - | - | - | - | - | - | - | |
| C.A. - A. R. 10,000-49,999 pop | 1 | - | - | - | - | - | 1 | 128 | - | 217 | 51 | 394 | |
| Bathurst | - | - | - | - | - | - | - | 43 | - | 15 | 1 | 59 | |
| Campbellton (part) | - | - | - | - | - | - | - | - | - | - | 50 | 60 | |
| Edmunston | 1 | - | - | - | - | - | 1 | 83 | - | 202 | - | 285 | |
| Other - Autres 10,000 pop & + | ... | ... | ... | ... | ... | ... | ... | ... | ... | ... | ... | ... | |

See footnote(s) at end of table.
Voir note(s) à la fin du tableau.

Table 13

Dwelling Units, Residential and Non-Residential
Values, Canada and Provinces, by Size of Urban Centres,
1995 - Continued

Tableau 13

Unités de logement, valeurs résidentielles et non
résidentielles, Canada et provinces, selon la grosseur des
centres urbains, 1995 - suite

January

Janvier

| Urban Centre Centre urbain | Number of dwelling units Nombre d'unités de logement | | | | | | | Value of construction Valeur de la construction | | | | |
|-----------------------------------|---|---------------------|-------------------------------------|------------------------------------|--------------------------------------|--------------------------------|-------|--|--------------------------|------------|-------|--|
| | Single dwellings ¹ Maisons unifamiliales ¹ | Cottages Chalets | Double dwellings Maisons doubles | Row dwellings Maisons en rangée | Apartments Maisons d'appartements | Conversions Transformations | Total | Non-residential - Non résidentiel | | | Total | |
| | | | | | | | | Residential Résidentiel | Industrial Industriel | Commercial | | Institutional and governmental Institutionnel et gouvernemental |
| | units - unités | | | | | | | thousands of dollars - en milliers de dollars | | | | |
| QUÉBEC | | | | | | | | | | | | |
| Total ² | 37 | 2 | 9 | - | 40 | 10 | 98 | 8,456 | 4,919 | 6,938 | 5,149 | 25,462 |
| C.A. - A. R. 50,000-99,999 pop | 25 | - | 5 | - | 11 | 4 | 45 | 4,201 | 3,373 | 2,825 | 4,414 | 14,813 |
| Drummondville | 5 | - | 2 | - | 4 | - | 11 | 970 | 5 | 81 | - | 1,056 |
| Drummondville V | 3 | - | 2 | - | 4 | - | 9 | 733 | - | 49 | - | 782 |
| St-Charles-Drummond SD | 2 | - | - | - | - | - | 2 | 181 | - | - | - | 181 |
| St-Cyrille-Wendover VL | - | - | - | - | - | - | - | 51 | 5 | 6 | - | 62 |
| St-Majorique-Grantham P | - | - | - | - | - | - | - | - | - | - | - | - |
| St-Nicéphore SD | - | - | - | - | - | - | - | 5 | - | 26 | - | 31 |
| Granby | 3 | - | - | - | - | - | 3 | 720 | 2,503 | 2,110 | - | 5,333 |
| Bromont V | - | - | - | - | - | - | - | 8 | 3 | 23 | - | 34 |
| Granby CT | - | - | - | - | - | - | - | 64 | - | 4 | - | 68 |
| Granby V | 3 | - | - | - | - | - | 3 | 648 | 2,500 | 2,083 | - | 5,231 |
| St-Hyacinthe | 3 | - | 3 | - | - | 1 | 7 | 580 | 105 | 73 | 30 | 788 |
| Notre-Dame-St-Hyacinthe P | - | - | - | - | - | - | - | 5 | - | - | - | 5 |
| St-Hyacinthe V | 3 | - | 1 | - | - | 1 | 5 | 403 | 75 | 73 | 30 | 581 |
| St-Hyacinthe-Confesseur P | - | - | - | - | - | - | - | - | 30 | - | - | 30 |
| St-Thomas D'Aquin P | - | - | - | - | - | - | - | - | - | - | - | - |
| Ste-Rosalie P | - | - | - | - | - | - | - | 5 | - | - | - | 5 |
| Ste-Rosalie VL | - | - | 2 | - | - | - | 2 | 167 | - | - | - | 167 |
| St-Jean-Sur-Richelieu | 5 | - | - | - | - | 1 | 6 | 506 | 750 | 100 | 100 | 1,456 |
| Iberville V | - | - | - | - | - | - | - | 11 | 400 | - | - | 411 |
| St-Athanase P | - | - | - | - | - | - | - | 5 | - | - | - | 5 |
| St-Jean-Sur-Richelieu V | 1 | - | - | - | - | 1 | 2 | 77 | 350 | 100 | 100 | 627 |
| St-Luc V | 4 | - | - | - | - | - | 4 | 413 | - | - | - | 413 |
| St-Jérôme | 9 | - | - | - | 7 | 2 | 18 | 1,343 | 10 | 460 | 4,100 | 5,913 |
| Bellefeuille P | 9 | - | - | - | - | 2 | 11 | 876 | - | 19 | - | 895 |
| Lafontaine VL | - | - | - | - | 3 | - | 3 | 238 | - | 420 | - | 658 |
| St-Antoine V | - | - | - | - | - | - | - | - | 10 | - | - | 10 |
| St-Jérôme V | - | - | - | - | 4 | - | 4 | 229 | - | 21 | 4,100 | 4,350 |
| Shawinigan | - | - | - | - | - | - | - | 92 | - | 1 | 184 | 267 |
| Baie-de-Shawinigan VL | - | - | - | - | - | - | - | - | - | - | - | - |
| Grand'Mère V | - | - | - | - | - | - | - | 20 | - | 1 | 184 | 205 |
| Hérouxville P | - | - | - | - | - | - | - | 13 | - | - | - | 13 |
| Lac-à-la-Tortue SD | - | - | - | - | - | - | - | - | - | - | - | - |
| St-Georges VL | - | - | - | - | - | - | - | - | - | - | - | - |
| St-Gérard-Laurentides P | - | - | - | - | - | - | - | - | - | - | - | - |
| St-Jean-des-Piles P | - | - | - | - | - | - | - | - | - | - | - | - |
| Shawinigan V | - | - | - | - | - | - | - | 45 | - | - | - | 45 |
| Shawinigan-Sud V | - | - | - | - | - | - | - | 4 | - | - | - | 4 |
| C.A. - A. R. 10,000-49,999 pop | 11 | - | 4 | - | 11 | 5 | 31 | 3,157 | 1,546 | 3,451 | 735 | 8,889 |
| Hawkesbury | - | - | - | - | 2 | - | 2 | 120 | - | - | - | 120 |
| Alma | - | - | - | - | - | - | - | 78 | - | 40 | - | 118 |
| Baie-Comeau | - | - | - | - | - | - | - | 36 | - | 11 | - | 47 |
| Cowansville | - | - | - | - | - | - | - | 56 | - | 13 | - | 69 |
| Dolbeau | - | - | - | - | - | - | - | 60 | - | - | - | 60 |
| Joliette | 2 | - | - | - | - | - | 2 | 260 | - | 98 | 10 | 368 |
| La Tuque | - | - | - | - | - | - | - | 33 | - | 118 | 2 | 153 |
| Lechute | - | - | - | - | - | - | - | 34 | - | - | - | 34 |
| Magog | - | - | - | - | - | 1 | 1 | 89 | 65 | 30 | - | 184 |

See footnote(s) at end of table.
Voir notes) à la fin du tableau.

Table 13

Dwelling Units, Residential and Non-Residential
Values, Canada and Provinces, by Size of Urban Centres,
1995 - Continued

Tableau 13

Unités de logement, valeurs résidentielles et non
résidentielles, Canada et provinces, selon la grosseur des
centres urbains, 1995 - suite

January

Janvier

| Urban Centre Centre urbain | Number of dwelling units Nombre d'unités de logement | | | | | | Value of construction Valeur de la construction | | | | | | |
|---|---|---------------------|-------------------------------------|------------------------------------|--------------------------------------|---|--|-----------------------------------|--------------------------|--------------------------|--------|--|--------|
| | Single dwellings ¹ Maisons unifamiliales ¹ | Cottages Chalets | Double dwellings Maisons doubles | Row dwellings Maisons en rangée | Apartments Maisons d'appartements | Conversions Transformations | Total | Non-residential - Non résidentiel | | | Total | | |
| | | | | | | | | Residential Résidentiel | Industrial Industriel | Commercial Commercial | | Institutional and government Institutionnel et gouvernemental | |
| units - unités | | | | | | thousands of dollars - en milliers de dollars | | | | | | | |
| Matane | 1 | - | - | - | - | - | 1 | 182 | - | - | - | 182 | |
| Rimouski | 6 | - | 2 | - | - | 9 | 3 | 20 | 1,233 | 105 | 48 | 15 | 1,401 |
| Rivière-Du-Loup | - | - | - | - | - | - | - | - | 24 | 2 | 65 | 28 | 110 |
| Rouyn-Noranda | - | - | - | - | - | - | - | - | 97 | 89 | 519 | 51 | 766 |
| Saint-Georges | - | - | - | - | - | - | - | - | 17 | - | 5 | - | 22 |
| Salaberry-de-Valleyfield | - | - | - | - | - | - | - | - | 77 | 75 | 14 | 627 | 793 |
| Sept-Îles | - | - | - | - | - | - | - | - | 22 | - | 10 | - | 32 |
| Sorel | - | - | - | - | - | - | 1 | 1 | 161 | 1 | - | - | 162 |
| Theftford Mines | - | - | - | - | - | - | - | - | 111 | 75 | 39 | 2 | 227 |
| Val D'Or | 1 | - | - | - | - | - | - | 1 | 149 | - | 67 | - | 216 |
| Victoriaville | 1 | - | 2 | - | - | - | - | 3 | 318 | 1,134 | 2,383 | - | 3,836 |
| Other - Autres 10,000 pop & + | 1 | 2 | - | - | 18 | 1 | 22 | 22 | 1,098 | - | 662 | - | 1,760 |
| Amos V | - | - | - | - | - | - | - | - | 33 | - | 8 | - | 41 |
| Gaspé V | 1 | - | - | - | - | - | 1 | 2 | 185 | - | 62 | - | 247 |
| Montmagny V | - | 2 | - | - | 18 | - | - | 20 | 853 | - | 250 | - | 1,103 |
| Roberval V | - | - | - | - | - | - | - | - | 18 | - | 265 | - | 283 |
| Sainte-Marie V | - | - | - | - | - | - | - | - | 9 | - | 77 | - | 86 |
| ONTARIO | | | | | | | | | | | | | |
| Total² | 75 | 3 | 14 | 42 | - | 28 | 162 | 162 | 15,627 | 9,740 | 21,281 | 13,576 | 60,224 |
| C.A. - A.R. 50,000-99,999 pop | 41 | - | 12 | 37 | - | 24 | 114 | 114 | 9,597 | 4,761 | 6,541 | 3,633 | 24,532 |
| Barrie | 3 | - | - | - | - | - | 3 | 3 | 337 | 1,892 | 2,965 | 43 | 5,137 |
| Barrie C | - | - | - | - | - | - | - | - | 50 | 15 | 2,852 | 43 | 2,960 |
| Innisfil T | 2 | - | - | - | - | - | 2 | 2 | 196 | 1,864 | 13 | - | 2,073 |
| Springwater TP | 1 | - | - | - | - | - | 1 | 1 | 91 | 13 | - | - | 104 |
| Bellefleur | 3 | - | - | - | - | - | 3 | 3 | 423 | 150 | 265 | 70 | 908 |
| Bellefleur C | - | - | - | - | - | - | - | - | 62 | 150 | 196 | 65 | 473 |
| Frankford VL | - | - | - | - | - | - | - | - | 23 | - | - | - | 23 |
| Murray TP | 2 | - | - | - | - | - | 2 | 2 | 240 | - | - | - | 240 |
| Sidney TP | 1 | - | - | - | - | - | 1 | 1 | 92 | - | - | - | 92 |
| Stirling VL | - | - | - | - | - | - | - | - | - | - | - | - | - |
| Thurlow TP | - | - | - | - | - | - | - | - | 5 | - | 69 | 6 | 79 |
| Trenton C | - | - | - | - | - | - | - | - | 1 | - | - | - | 1 |
| Brantford | 5 | - | - | 10 | - | 23 | 38 | 38 | 1,322 | 290 | 495 | 2,418 | 4,526 |
| Brantford C | 3 | - | - | 10 | - | 22 | 35 | 35 | 1,101 | 280 | 484 | 2,068 | 3,943 |
| Brantford TP | 1 | - | - | - | - | - | 1 | 1 | 144 | - | 3 | 360 | 487 |
| Paris T | 1 | - | - | - | - | - | 2 | 2 | 77 | - | 8 | - | 85 |
| Cornwall | 3 | - | 2 | - | - | - | 5 | 5 | 419 | 109 | 685 | - | 1,213 |
| Cornwall C | 3 | - | 2 | - | - | - | 5 | 5 | 419 | 109 | 685 | - | 1,213 |
| Cornwall TP | - | - | - | - | - | - | - | - | - | - | - | - | - |
| Guelph | 13 | - | - | 7 | - | - | 20 | 20 | 2,491 | 241 | 150 | 4 | 2,886 |
| Eramosa TP | - | - | - | - | - | - | - | - | - | 59 | - | - | 59 |
| Guelph C | 13 | - | - | 7 | - | - | 20 | 20 | 2,491 | 182 | 150 | 4 | 2,827 |
| Guelph TP | - | - | - | - | - | - | - | - | - | - | - | - | - |
| Kingston | 6 | - | 10 | 16 | - | - | 32 | 32 | 2,443 | 5 | 1,230 | 196 | 3,874 |
| Bath VL | - | - | - | - | - | - | - | - | - | - | 3 | - | 3 |
| Ernestown TP | 1 | - | - | - | - | - | 1 | 1 | 63 | - | 10 | 5 | 78 |
| Howe Island TP | - | - | - | - | - | - | - | - | - | - | - | - | - |
| Kingston C | - | - | - | 8 | - | - | 8 | 8 | 694 | - | 1,103 | 191 | 1,978 |
| Kingston TP | 2 | - | 10 | 8 | - | - | 20 | 20 | 1,414 | 5 | 111 | - | 1,530 |
| Loughborough TP | - | - | - | - | - | - | - | - | - | - | - | - | - |
| Pittsburgh TP | - | - | - | - | - | - | - | - | 18 | - | 3 | - | 21 |
| Portland TP | 2 | - | - | - | - | - | 2 | 2 | 209 | - | - | - | 209 |
| Storrington TP | 1 | - | - | - | - | - | 1 | 1 | 55 | - | - | - | 55 |

See footnote(s) at end of table.
Voir note(s) à la fin du tableau.

Table 13

Dwelling Units, Residential and Non-Residential
Values, Canada and Provinces, by Size of Urban Centres,
1995 - Continued

Tableau 13

Unités de logement, valeurs résidentielles et non
résidentielles, Canada et provinces, selon la grosseur des
centres urbains, 1995 - suite

January

Janvier

| Urban Centre Centre urbain | Number of dwelling units Nombre d'unités de logement | | | | | | | Value of construction Valeur de la construction | | | | |
|----------------------------------|---|---------------------|-------------------------------------|------------------------------------|--------------------------------------|--------------------------------|-------|--|-----------------------------------|------------|--|--------|
| | Single dwellings ¹ Maisons unifamiliales ¹ | Cottages Chalets | Double dwellings Maisons doubles | Row dwellings Maisons en rangée | Apartments Maisons d'appartements | Conversions Transformations | Total | Residential Résidentiel | Non-residential - Non résidentiel | | | Total |
| | | | | | | | | | Industrial Industriel | Commercial | Institutional and governmental Institutionnel et gouvernemental | |
| | units - unités | | | | | | | thousands of dollars - en milliers de dollars | | | | |
| North Bay | - | - | - | - | - | - | - | 28 | 76 | 20 | 105 | 228 |
| East Ferris TP | - | - | - | - | - | - | - | 3 | - | - | 36 | 38 |
| North Bay C | - | - | - | - | - | - | - | 25 | 76 | 20 | 70 | 180 |
| North Himsworth TP | - | - | - | - | - | - | - | - | - | - | - | - |
| Peterborough | 3 | - | - | - | - | - | 3 | 550 | - | 404 | 172 | 1,126 |
| Douro TP | - | - | - | - | - | - | - | - | - | - | - | - |
| Dummer TP | - | - | - | - | - | - | - | 10 | - | - | - | 10 |
| Ennismore TP | - | - | - | - | - | - | - | 29 | - | 3 | - | 32 |
| Lakefield VL | - | - | - | - | - | - | - | - | - | - | - | - |
| North Monaghan TP | - | - | - | - | - | - | - | 12 | - | - | - | 12 |
| Otonabee TP | 1 | - | - | - | - | - | 1 | 69 | - | - | - | 69 |
| Peterborough C | 2 | - | - | - | - | - | 2 | 350 | - | 387 | 172 | 909 |
| Smith TP | - | - | - | - | - | - | - | 80 | - | 14 | - | 94 |
| Sarnia Clearwater | 6 | - | - | 4 | - | 1 | 10 | 1,021 | 366 | 253 | 300 | 1,939 |
| Moore TP | - | - | - | - | - | - | - | 44 | 40 | - | - | 84 |
| Point Edward VL | - | - | - | - | - | - | - | 2 | - | 104 | - | 106 |
| Sarnia C | 6 | - | - | 4 | - | 1 | 10 | 976 | 326 | 149 | 300 | 1,748 |
| Sault Ste. Marie | - | - | - | - | - | - | - | 663 | 1,634 | 174 | 326 | 2,698 |
| Prince TP | - | - | - | - | - | - | - | 4 | - | - | - | 4 |
| Sault Ste. Marie C | - | - | - | - | - | - | - | 669 | 1,634 | 174 | 326 | 2,692 |
| C.A. - A.R. 10,000-49,999 pop | 23 | 3 | - | 1 | - | 4 | 31 | 3,847 | 3,668 | 14,147 | 9,904 | 31,466 |
| Brockville | - | - | - | - | - | - | - | 64 | - | 60 | 8 | 112 |
| Chatham | 1 | - | - | - | - | - | 1 | 207 | 126 | 145 | - | 478 |
| Cobourg | 2 | - | - | - | - | - | 2 | 124 | 1,070 | 115 | - | 1,309 |
| Collingwood | 4 | - | - | - | - | - | 4 | 372 | - | 48 | - | 420 |
| Elliot Lake | - | - | - | - | - | - | - | 37 | 30 | 2,117 | - | 2,184 |
| Haileybury | - | - | - | - | - | - | - | - | - | 44 | - | 44 |
| Hawkesbury (part) | - | - | - | - | - | - | - | 40 | - | 16 | - | 56 |
| Kenora | 1 | - | - | - | - | - | 1 | 201 | - | 36 | - | 237 |
| Kirkland Lake | - | - | - | - | - | - | - | - | - | - | - | - |
| Leamington | 2 | - | - | 1 | - | - | 3 | 504 | 26 | 61 | - | 580 |
| Lindsay | 1 | - | - | - | - | - | 1 | 72 | - | 44 | 302 | 418 |
| Midland | 1 | 3 | - | - | - | - | 4 | 725 | - | 100 | - | 825 |
| Orillia | - | - | - | - | - | - | - | 46 | - | 3,033 | 8,744 | 11,822 |
| Owen Sound | 2 | - | - | - | - | - | 2 | 111 | - | 11 | 20 | 142 |
| Pembroke (part) | 1 | - | - | - | - | 1 | 2 | 111 | 26 | 18 | - | 154 |
| Port Hope | - | - | - | - | - | - | - | 30 | - | 101 | 668 | 799 |
| Simcoe | - | - | - | - | - | 2 | 2 | 9 | - | 146 | - | 155 |
| Stratford | - | - | - | - | - | 1 | 1 | 88 | 476 | 343 | - | 906 |
| Tillsonburg | - | - | - | - | - | - | - | 10 | 46 | 7,489 | - | 7,544 |
| Timmins | - | - | - | - | - | - | - | 180 | 1,731 | 148 | 162 | 2,221 |
| Walleceburg | - | - | - | - | - | - | - | 69 | - | 20 | - | 89 |
| Woodstock | 8 | - | - | - | - | - | 8 | 858 | 31 | 72 | - | 961 |
| Other - Autres 10,000 pop & + | 11 | - | 2 | 4 | - | - | 17 | 2,183 | 1,421 | 593 | 39 | 4,236 |
| Bracebridge T | - | - | 2 | - | - | - | 2 | 171 | 6 | 101 | - | 277 |
| Brock TP | - | - | - | - | - | - | - | 33 | 12 | - | - | 45 |
| Delhi TP | 1 | - | - | - | - | - | 1 | 104 | 91 | 66 | 25 | 286 |
| Dunnville T | - | - | - | - | - | - | - | 69 | 26 | - | - | 86 |
| Esse TP | 2 | - | - | - | - | - | 2 | 282 | - | - | - | 282 |
| Haldimand T | 2 | - | - | - | - | - | 2 | 266 | 100 | 226 | - | 591 |
| Huntsville T | 1 | - | - | - | - | - | 1 | 143 | - | 8 | - | 151 |
| Kapuskasing T | - | - | - | - | - | - | - | 18 | - | 28 | - | 46 |
| Nanticoke C | - | - | - | - | - | - | - | 49 | 338 | 14 | 5 | 406 |
| Norfolk TP | 1 | - | - | - | - | - | 1 | 249 | 18 | - | - | 267 |
| Norwich TP | - | - | - | - | - | - | - | 10 | 385 | - | 5 | 400 |
| Russell TP | - | - | - | - | - | - | - | 68 | 3 | 10 | - | 71 |
| Scugog TP | - | - | - | - | - | - | - | 21 | 33 | 80 | - | 134 |
| Strathroy T | 2 | - | - | - | - | - | 2 | 286 | - | 40 | - | 326 |
| West Lincoln TP | 2 | - | - | 4 | - | - | 6 | 369 | 46 | 21 | 4 | 429 |
| Wilmot TP | - | - | - | - | - | - | - | 77 | 366 | - | - | 442 |

See footnote(s) at end of table.
Voir note(s) à la fin du tableau.

Table 13

Dwelling Units, Residential and Non-Residential Values, Canada and Provinces, by Size of Urban Centres, 1995 - Continued

January

Tableau 13

Unités de logement, valeurs résidentielles et non résidentielles, Canada et provinces, selon la grosseur des centres urbains, 1995 - suite

Janvier

| Urban Centre Centre urbain | Number of dwelling units Nombre d'unités de logement | | | | | | | Value of construction Valeur de la construction | | | | | |
|----------------------------------|---|---------------------|-------------------------------------|------------------------------------|--------------------------------------|--------------------------------|-------|--|--------------------------|------------|--|--------|--|
| | Single dwellings ¹ Maisons unifamiliales ¹ | Cottages Chalets | Double dwellings Maisons doubles | Row dwellings Maisons en rangée | Apartments Maisons d'appartements | Conversions Transformations | Total | Non-residential - Non résidentiel | | | | Total | |
| | | | | | | | | Residential Résidentiel | Industrial Industriel | Commercial | Institutional and governmental Institutionnel et gouvernemental | | |
| | units - unités | | | | | | | thousands of dollars - en milliers de dollars | | | | | |
| MANITOBA | | | | | | | | | | | | | |
| Total ² | 2 | - | - | - | - | - | 2 | 467 | 33 | 397 | 919 | 1,816 | |
| C.A. - A.R. 50,000-99,999 pop | ... | ... | ... | ... | ... | ... | ... | ... | ... | ... | ... | ... | |
| C.A. - A.R. 10,000-49,999 pop | 2 | - | - | - | - | - | 2 | 467 | 33 | 397 | 919 | 1,816 | |
| Brandon | - | - | - | - | - | - | - | 112 | 23 | 19 | 1 | 155 | |
| Portage La Prairie | - | - | - | - | - | - | - | 26 | - | 35 | - | 60 | |
| Selkirk | 2 | - | - | - | - | - | 2 | 330 | 10 | 33 | - | 373 | |
| Thompson | - | - | - | - | - | - | - | - | - | 310 | 918 | 1,228 | |
| Other - Autres 10,000 pop & + | ... | ... | ... | ... | ... | ... | ... | ... | ... | ... | ... | ... | |
| SASKATCHEWAN | | | | | | | | | | | | | |
| Total ² | 3 | - | - | - | - | - | 3 | 408 | 164 | 1,100 | 62 | 1,734 | |
| C.A. - A.R. 50,000-99,999 pop | ... | ... | ... | ... | ... | ... | ... | ... | ... | ... | ... | ... | |
| C.A. - A.R. 10,000-49,999 pop | 3 | - | - | - | - | - | 3 | 408 | 164 | 1,100 | 62 | 1,734 | |
| Estevan | 1 | - | - | - | - | - | 1 | 238 | - | - | - | 238 | |
| Moose Jaw | 2 | - | - | - | - | - | 2 | 139 | - | 209 | - | 348 | |
| North Battleford | - | - | - | - | - | - | - | 10 | - | 300 | - | 310 | |
| Prince Albert | - | - | - | - | - | - | - | 4 | - | 62 | 62 | 128 | |
| Swift Current | - | - | - | - | - | - | - | - | - | 375 | - | 375 | |
| Weyburn | - | - | - | - | - | - | - | - | 164 | 74 | - | 238 | |
| Yorkton | - | - | - | - | - | - | - | 17 | - | 80 | - | 97 | |
| Other - Autres 10,000 pop & + | ... | ... | ... | ... | ... | ... | ... | ... | ... | ... | ... | ... | |
| ALBERTA | | | | | | | | | | | | | |
| Total ² | 71 | - | 2 | 6 | 8 | 4 | 91 | 9,454 | 1,930 | 3,138 | 893 | 15,415 | |
| C.A. - A.R. 50,000-99,999 pop | 26 | - | - | - | 8 | - | 33 | 3,614 | 464 | 924 | 416 | 5,418 | |
| Lethbridge | 14 | - | - | - | - | - | 14 | 1,537 | 340 | 116 | 366 | 2,359 | |
| Lethbridge C | 14 | - | - | - | - | - | 14 | 1,537 | 340 | 116 | 366 | 2,359 | |
| Medicine Hat | 9 | - | - | - | 8 | - | 17 | 1,812 | 124 | 658 | 50 | 2,644 | |
| Cypress No. 1 MD | 3 | - | - | - | - | - | 3 | 505 | 124 | 130 | - | 759 | |
| Medicine Hat C | 4 | - | - | - | 8 | - | 12 | 1,140 | - | 528 | 50 | 1,718 | |
| Redcliff T | 2 | - | - | - | - | - | 2 | 167 | - | - | - | 167 | |
| Red Deer | 2 | - | - | - | - | - | 2 | 265 | - | 150 | - | 415 | |
| Red Deer C | 2 | - | - | - | - | - | 2 | 265 | - | 150 | - | 415 | |
| C.A. - A.R. 10,000-49,999 pop | 28 | - | - | 6 | - | - | 34 | 3,224 | 190 | 2,174 | 477 | 6,065 | |
| Camrose | 1 | - | - | 6 | - | - | 7 | 362 | - | - | - | 362 | |
| Fort McMurray | - | - | - | - | - | - | - | - | - | 203 | 160 | 353 | |
| Grand Centre | 2 | - | - | - | - | - | 2 | 212 | 125 | 145 | 2 | 484 | |
| Grande Prairie | 24 | - | - | - | - | - | 24 | 2,555 | - | 1,716 | 165 | 4,436 | |
| Lloydminster (part) * | 1 | - | - | - | - | - | 1 | 95 | 15 | 60 | 160 | 330 | |
| Wetaskiwin | - | - | - | - | - | - | - | - | 50 | 50 | - | 100 | |
| Other - Autres 10,000 pop & + | 18 | - | 2 | - | - | 4 | 24 | 2,816 | 1,276 | 40 | - | 3,932 | |
| Clearwater No. 99 MD | - | - | - | - | - | - | - | 19 | - | - | - | 19 | |
| Foothills No. 31 MD | 3 | - | - | - | - | - | 3 | 522 | 950 | - | - | 1,472 | |
| Grande Prairie No. 1 CM | 7 | - | 2 | - | - | 4 | 13 | 1,146 | 326 | 40 | - | 1,512 | |
| Improvement Dis. No. 125 | - | - | - | - | - | - | - | - | - | - | - | - | |
| Improvement Dis. No. 17 1D | - | - | - | - | - | - | - | - | - | - | - | - | |
| Red Deer Cnty No. 23 CM | 8 | - | - | - | - | - | 8 | 929 | - | - | - | 929 | |

See footnote(s) at end of table.
Voir note(s) à la fin du tableau.

Table 13

Tableau 13

Dwelling Units, Residential and Non-Residential
Values, Canada and Provinces, by Size of Urban Centres,
1995 - Continued

Unités de logement, valeurs résidentielles et non
résidentielles, Canada et provinces, selon la grosseur des
centres urbains, 1995 - suite

January

Janvier

| Urban Centre Centre urbain | Number of dwelling units Nombre d'unités de logement | | | | | | | Value of construction Valeur de la construction | | | | |
|--|---|---------------------|--|--|---|---|---|--|------------------------------------|-----------------|---------------|---|
| | Single dwell- ings ¹ Maisons unifami- liales ¹ | Cottages Chalets | Double dwell- ings Maisons doubles | Row dwell- ings Maisons en rangée | Apart- ments Maisons d'appar- tements | Conver- sions Trans- forma- tions | Total | Non-residential - Non résidentiel | | | Total | |
| | | | | | | | | Residen- tial Résiden- tiel | Indus- trial Indus- triel | Commer- cial | | Institu- tional and gouver- nemental Institu- tionnel et gouver- nemental |
| units - unités | | | | | | | thousands of dollars - en milliers de dollars | | | | | |
| BRITISH COLUMBIA - COLOMBIE-BRITANNIQUE | | | | | | | | | | | | |
| Total² | 244 | - | 10 | 61 | 170 | 4 | 489 | 46,275 | 1,263 | 27,804 | 16,316 | 91,458 |
| C.A. - A. R. 50,000-99,999 pop | 58 | - | - | 61 | 91 | 2 | 212 | 12,361 | 1,129 | 2,523 | 14,585 | 30,598 |
| Chilliwack | 17 | - | - | 61 | - | 1 | 79 | 5,854 | 393 | 935 | 14,000 | 21,182 |
| Chilliwack DM | 16 | - | - | 21 | - | 1 | 38 | 2,997 | 289 | 936 | 14,000 | 18,221 |
| Harrison Hot Springs VL | - | - | - | 40 | - | - | 40 | 2,700 | - | - | - | 2,700 |
| Kent DM | 1 | - | - | - | - | - | 1 | 167 | 104 | - | - | 267 |
| Kamloops | 10 | - | - | - | - | - | 10 | 1,907 | - | 665 | 320 | 2,892 |
| Kamloops C | 10 | - | - | - | - | - | 10 | 1,907 | - | 665 | 320 | 2,892 |
| Matsqui | 23 | - | - | - | 91 | - | 114 | 3,567 | 277 | 505 | 180 | 4,529 |
| Abbotsford DM | 18 | - | - | - | 91 | - | 109 | 2,992 | 265 | 495 | 180 | 3,932 |
| Matsqui DM | - | - | - | - | - | - | - | - | - | - | - | - |
| Mission DM | 5 | - | - | - | - | - | 5 | 575 | 12 | 10 | - | 597 |
| Nanaimo | - | - | - | - | - | - | - | - | - | - | - | - |
| Nanaimo C | - | - | - | - | - | - | - | - | - | - | - | - |
| Prince George | 8 | - | - | - | - | 1 | 9 | 1,033 | 459 | 418 | 85 | 1,995 |
| Prince George C | 8 | - | - | - | - | 1 | 9 | 1,033 | 459 | 418 | 85 | 1,995 |
| C.A. - A. R. 10,000-49,999 pop | 179 | - | 10 | - | 79 | 2 | 270 | 32,945 | 124 | 24,847 | 1,731 | 59,647 |
| Campbell River | 14 | - | - | - | - | - | 14 | 1,820 | 50 | 40 | - | 1,910 |
| Courtenay | 12 | - | - | - | 4 | - | 16 | 1,560 | 2 | 1,656 | 2 | 3,220 |
| Cranbrook | 3 | - | - | - | - | - | 3 | 184 | - | - | 31 | 215 |
| Dawson Creek | 97 | - | - | - | 75 | - | 172 | 21,803 | - | 19,054 | - | 40,857 |
| Duncan | 5 | - | 4 | - | - | - | 9 | 867 | - | 640 | 20 | 1,527 |
| Fort St. John | 1 | - | - | - | - | - | 1 | 132 | - | 1,053 | - | 1,185 |
| Kelowna | 31 | - | 6 | - | - | 1 | 38 | 4,185 | 40 | 1,475 | 1,361 | 7,061 |
| Kitimat | - | - | - | - | - | - | - | - | - | - | - | - |
| Penticton | 1 | - | - | - | - | - | 1 | 438 | 4 | 442 | 272 | 1,156 |
| Port Alberni | 5 | - | - | - | - | - | 5 | 540 | 3 | 141 | 18 | 802 |
| Powell River | 5 | - | - | - | - | 1 | 6 | 861 | - | 176 | 26 | 863 |
| Prince Rupert | - | - | - | - | - | - | - | - | - | - | - | - |
| Quesnel | 2 | - | - | - | - | - | 2 | 245 | - | 20 | - | 265 |
| Terrace | 2 | - | - | - | - | - | 2 | 348 | - | 120 | 1 | 469 |
| Vernon | - | - | - | - | - | - | - | 37 | - | - | - | 37 |
| Williams Lake | 1 | - | - | - | - | - | 1 | 25 | 25 | 30 | - | 80 |
| Other - Autres 10,000 pop & + | 7 | - | - | - | - | - | 7 | 969 | 10 | 234 | - | 1,213 |
| Central Kootenay RDR * | 5 | - | - | - | - | - | 5 | 845 | - | - | - | 845 |
| Kootenay Boundary RDR * | 2 | - | - | - | - | - | 2 | 92 | - | - | - | 92 |
| Salmon Arm DM | - | - | - | - | - | - | - | - | - | - | - | - |
| Squamish DM | - | - | - | - | - | - | - | 32 | 10 | 234 | - | 276 |

See footnote(s) at end of table.
Voir note(s) à la fin du tableau.

Table 13

Dwelling Units, Residential and Non-Residential Values, Canada and Provinces, by Size of Urban Centres, 1995 - Concluded

Tableau 13

Unités de logement, valeurs résidentielles et non résidentielles, Canada et provinces, selon la grosseur des centres urbains, 1995 - fin

January

Janvier

| Urban Centre Centre urbain | Number of dwelling units Nombre d'unités de logement | | | | | | | Value of construction Valeur de la construction | | | | | |
|--|---|---------------------|-------------------------------------|------------------------------------|--------------------------------------|--------------------------------|-------|--|-----------------------------------|------------|--|-------|--|
| | Single dwellings ¹ Maisons unifamiliales ¹ | Cottages Chalets | Double dwellings Maisons doubles | Row dwellings Maisons en rangée | Apartments Maisons d'appartements | Conversions Transformations | Total | Residential Résidentiel | Non-residential - Non résidentiel | | | Total | |
| | | | | | | | | | Industrial Industriel | Commercial | Institutional and governmental Institutionnel et gouvernemental | | |
| | units - unités | | | | | | | thousands of dollars - en milliers de dollars | | | | | |
| YUKON | | | | | | | | | | | | | |
| Total ² | 1 | - | - | - | - | - | 1 | 332 | - | 32 | 150 | 514 | |
| C.A. - A. R. 50,000-99,999 pop | ... | ... | ... | ... | ... | ... | ... | ... | ... | ... | ... | ... | |
| C.A. - A. R. 10,000-49,999 pop | 1 | - | - | - | - | - | 1 | 332 | - | 32 | 150 | 514 | |
| Whitehorse | 1 | - | - | - | - | - | 1 | 332 | - | 32 | 150 | 514 | |
| Other - Autres 10,000 pop & + | ... | ... | ... | ... | ... | ... | ... | ... | ... | ... | ... | ... | |
| NORTHWEST TERRITORIES - TERRITOIRES-DU-NORD-OUEST | | | | | | | | | | | | | |
| Total ² | - | - | - | - | - | 1 | 1 | 30 | - | 70 | - | 100 | |
| C.A. - A. R. 50,000-99,999 pop | ... | ... | ... | ... | ... | ... | ... | ... | ... | ... | ... | ... | |
| C.A. - A. R. 10,000-49,999 pop | - | - | - | - | - | 1 | 1 | 30 | - | 70 | - | 100 | |
| Yellowknife | - | - | - | - | - | 1 | 1 | 30 | - | 70 | - | 100 | |
| Other - Autres 10,000 pop & + | ... | ... | ... | ... | ... | ... | ... | ... | ... | ... | ... | ... | |

¹ Included in this category are the following types of dwellings: single-detached and mobile homes.
¹ Les types de logements suivant sont compris dans cette catégorie: maison individuelle et maison mobile.
² Urban Centres comprised in C.M.A. are not included in this table.
² Les centres urbains faisant partie des R.M.R. n'apparaissent pas dans ce tableau.
³ Building Permits issued for Port Elgin village and the town of Saskville are included in Dorchester village.
³ Les permis de bâtir émis pour le village de Port Elgin et pour la ville de Saskville sont compris dans le village de Dorchester.
* Notes regarding the non-standard geographic units are listed in part III of this publication.
* Les explications relatives aux unités géographiques non standard sont montrées à la partie III de cette publication.

Table 14
Dwelling Units, Residential and Non-Residential
Values, Canada, Provinces, and Economic Regions,
by Major Geographical Entities, 1995

Tableau 14
Unités de logement, valeurs résidentielles et non
résidentielles, Canada, provinces et régions économiques,
selon les principales entités géographiques, 1995

January

Janvier

| Geographical Entity Entité géographique | Observed coverage ¹ Couverture observée ¹ | Number of dwelling units Nombre d'unités de logement | | | | | | Value of construction Valeur de la construction | | | | |
|--|--|---|-------------------------------------|------------------------------------|--------------------------------------|--------------------------------|--------------------|--|-----------------------------------|------------|--|----------------|
| | | Single dwellings ² Maisons unifamiliales ² | Double dwellings Maisons doubles | Row dwellings Maisons en rangée | Apartments Maisons d'appartements | Conversions Transformations | Total ³ | Residential Résidentiel | Non-residential - Non résidentiel | | | Total |
| | | | | | | | | | Industrial Industriel | Commercial | Institutional and governmental Institutionnel et gouvernemental | |
| | % | units - unités | | | | | | thousands of dollars - en milliers de dollars | | | | |
| CANADA | 90.1 | 2,684 | 261 | 1,437 | 1,480 | 374 | 6,262 | 692,864 | 127,906 | 276,796 | 187,419 | 1,284,975 |
| NEWFOUNDLAND TERRE-NEUVE | 66.8 | 8 | 8 | - | - | 8 | 24 | 1,338 | 1,209 | 1,131 | 817 | 4,496 |
| Avalon Peninsula | 79.4 | 4 | 8 | - | - | 6 | 18 | 1,146 | 1,206 | 657 | 712 | 3,721 |
| C.M.A. - R.M.R. St-John's | 100.0 100.0 | 4 4 | 8 8 | - - | - - | 6 6 | 18 18 | 1,143 1,143 | 1,206 1,206 | 657 657 | 712 712 | 3,618 3,618 |
| Urban centres - Centres urbains | ... | ... | ... | ... | ... | ... | ... | ... | ... | ... | ... | ... |
| Rural part - Partie rurale | 36.2 | - | - | - | - | - | - | 3 | - | 100 | - | 103 |
| South Coast-Burin Péninsule - Côte-Sud- Burin Péninsule | 61.4 | - | - | - | - | 2 | 2 | 23 | - | 15 | 75 | 113 |
| C.M.A. - R.M.R. | ... | ... | ... | ... | ... | ... | ... | ... | ... | ... | ... | ... |
| Urban centres - Centres urbains | ... | ... | ... | ... | ... | ... | ... | ... | ... | ... | ... | ... |
| Rural part - Partie rurale | 61.4 | - | - | - | - | 2 | 2 | 23 | - | 15 | 75 | 113 |
| Notre-Dame-Central Bonavista Bay | 52.1 | - | - | - | - | - | - | 10 | - | 44 | - | 54 |
| C.M.A. - R.M.R. | ... | ... | ... | ... | ... | ... | ... | ... | ... | ... | ... | ... |
| Urban centres - Centres urbains | 97.4 | - | - | - | - | - | - | 5 | - | 44 | - | 49 |
| Gander | 93.6 | - | - | - | - | - | - | - | - | 44 | - | 44 |
| Grand Falls-Windsor | 99.1 | - | - | - | - | - | - | 5 | - | - | - | 5 |
| Rural part - Partie rurale | 35.5 | - | - | - | - | - | - | 5 | - | - | - | 6 |
| West Coast - Northern Péninsule-Labrador - Côte-Ouest-Péninsule- du-Nord-Labrador | 59.5 | 4 | - | - | - | - | 4 | 169 | 3 | 415 | 30 | 607 |
| C.M.A. - R.M.R. | ... | ... | ... | ... | ... | ... | ... | ... | ... | ... | ... | ... |
| Urban centres - Centres urbains | 92.8 | - | - | - | - | - | - | 22 | 3 | 152 | 30 | 207 |
| Corner Brook | 90.4 | - | - | - | - | - | - | 22 | 3 | 142 | 30 | 197 |
| Labrador City | 100.0 | - | - | - | - | - | - | - | - | 10 | - | 10 |
| Rural part - Partie rurale | 40.9 | 4 | - | - | - | - | 4 | 137 | - | 263 | - | 400 |

See footnote(s) at end of table.
 Voir note(s) à la fin du tableau.

Table 14
Dwelling Units, Residential and Non-Residential
Values, Canada, Provinces, and Economic Regions,
by Major Geographical Entities, 1995 - Continued

Tableau 14
Unités de logement, valeurs résidentielles et non
résidentielles, Canada, provinces et régions économiques,
selon les principales entités géographiques, 1995 - suite

January

Janvier

| Geographical Entity Entité géographique | Observed coverage ¹ Couverture observée ¹ | Number of dwelling units Nombre d'unités de logement | | | | | | Value of construction Valeur de la construction | | | | |
|---|--|---|-------------------------------------|------------------------------------|--------------------------------------|--------------------------------|--------------------|--|-----------------------------------|------------|--|--------|
| | | Single dwellings ² Maisons unifamiliales ² | Double dwellings Maisons doubles | Row dwellings Maisons en rangée | Apartments Maisons d'appartements | Conversions Transformations | Total ³ | Residential Résidentiel | Non-residential - Non résidentiel | | | Total |
| | | | | | | | | | Industrial Industriel | Commercial | Institutional and governmental Institutionnel et gouvernemental | |
| | | units - unités | | | | | | thousands of dollars - en milliers de dollars | | | | |
| PRINCE-EDWARD ISLAND - ÎLE-DU-PRINCE-ÉDOUARD | 99.3 | 10 | 2 | - | - | 1 | 15 | 1,328 | 3,730 | 1,212 | 11 | 6,279 |
| Prince-Edward Island - Île-du-Prince-Édouard | 99.3 | 10 | 2 | - | - | 1 | 15 | 1,328 | 3,730 | 1,212 | 11 | 6,279 |
| C.M.A. - R.M.R. | ... | ... | ... | ... | ... | ... | ... | ... | ... | ... | ... | ... |
| Urban centres - Centres urbains | 100.0 | 6 | 2 | - | - | 1 | 9 | 718 | 200 | 1,150 | 11 | 2,080 |
| Charlottetown | 98.9 | 3 | 2 | - | - | 1 | 6 | 487 | - | 258 | - | 745 |
| Summerside | 100.0 | 3 | - | - | - | - | 3 | 232 | 200 | 892 | 11 | 1,335 |
| Rural part - Partie rurale | 98.5 | 4 | - | - | - | - | 6 | 607 | 3,530 | 62 | - | 4,199 |
| NOVA SCOTIA - NOUVELLE-ÉCOSSE | 99.0 | 120 | 16 | 9 | - | 2 | 163 | 14,401 | 2,941 | 8,238 | 2,558 | 28,138 |
| Cape Breton - Cap Breton | 97.7 | 22 | - | - | - | - | 22 | 2,113 | 110 | 6,326 | 1,793 | 9,342 |
| C.M.A. - R.M.R. | ... | ... | ... | ... | ... | ... | ... | ... | ... | ... | ... | ... |
| Urban centres - Centres urbains | 97.7 | 22 | - | - | - | - | 22 | 1,987 | - | 4,626 | 17 | 6,630 |
| Sydney | 97.7 | 22 | - | - | - | - | 22 | 1,987 | - | 4,626 | 17 | 6,630 |
| Rural part - Partie rurale | 97.5 | - | - | - | - | - | - | 126 | 110 | 700 | 1,776 | 2,712 |
| North Shore (Nova Scotia) - Côte-Nord-de-la-Nouvelle-Écosse | 97.6 | 12 | 2 | - | - | - | 18 | 1,440 | 151 | 754 | 116 | 2,460 |
| C.M.A. - R.M.R. | ... | ... | ... | ... | ... | ... | ... | ... | ... | ... | ... | ... |
| Urban centres - Centres urbains | 99.1 | 7 | 2 | - | - | - | 10 | 929 | 50 | 641 | 116 | 1,736 |
| New Glasgow | 98.5 | - | - | - | - | - | - | 63 | - | 556 | 5 | 623 |
| Truro | 98.7 | 7 | 2 | - | - | - | 10 | 866 | 50 | 86 | 110 | 1,112 |
| Rural part - Partie rurale | 95.3 | 5 | - | - | - | - | 8 | 511 | 101 | 113 | - | 726 |
| Annapolis Valley - Vallée d'Annapolis | 99.2 | 24 | - | - | - | - | 24 | 2,333 | 193 | 516 | 306 | 3,347 |
| C.M.A. - R.M.R. | ... | ... | ... | ... | ... | ... | ... | ... | ... | ... | ... | ... |
| Urban centres - Centres urbains | 100.0 | 12 | - | - | - | - | 12 | 1,132 | - | 70 | 245 | 1,447 |
| East Hants MD | 100.0 | 9 | - | - | - | - | 9 | 769 | - | 50 | 65 | 884 |
| Kentville | 100.0 | 1 | - | - | - | - | 1 | 207 | - | 20 | 180 | 407 |
| West Hants MD | 100.0 | 2 | - | - | - | - | 2 | 156 | - | - | - | 156 |
| Rural part - Partie rurale | 98.9 | 12 | - | - | - | - | 12 | 1,201 | 193 | 445 | 61 | 1,900 |

See footnote(s) at end of table.
 Voir note(s) à la fin du tableau.

Table 14
Dwelling Units, Residential and Non-Residential Values, Canada, Provinces, and Economic Regions, by Major Geographical Entities, 1995 - Continued

Tableau 14
Unités de logement, valeurs résidentielles et non résidentielles, Canada, provinces et régions économiques, selon les principales entités géographiques, 1995 - suite

January

Janvier

| Geographical Entity Entité géographique | Observed coverage ¹ Couverture observée ¹ | Number of dwelling units Nombre d'unités de logement | | | | | | Value of construction Valeur de la construction | | | | |
|--|--|---|-------------------------------------|------------------------------------|--------------------------------------|--------------------------------|--------------------|--|-----------------------------------|--------------|--|---------------|
| | | Single dwellings ² Maisons unifamiliales ² | Double dwellings Maisons doubles | Row dwellings Maisons en rangée | Apartments Maisons d'appartements | Conversions Transformations | Total ³ | Residential Résidentiel | Non-residential - Non résidentiel | | | Total |
| | | | | | | | | | Industrial Industriel | Commercial | Institutional and governmental Institutionnel et gouvernemental | |
| | % | units - unités | | | | | | thousands of dollars - en milliers de dollars | | | | |
| Southern Nova Scotia - Sud-de-la-Nouvelle-Écosse | 99.9 | 7 | 4 | - | - | - | 13 | 1,686 | 294 | 176 | 249 | 2,303 |
| C.M.A. - R.M.R. | ... | ... | ... | ... | ... | ... | ... | ... | ... | ... | ... | ... |
| Urban centres - Centres urbains | 100.0 | 6 | - | - | - | - | 8 | 966 | 294 | - | 132 | 1,391 |
| Chester MD | 100.0 | 2 | - | - | - | - | 2 | 312 | 294 | - | - | 606 |
| Lunenburg MD | 100.0 | 4 | - | - | - | - | 6 | 608 | - | - | 132 | 740 |
| Yarmouth MD | 100.0 | - | - | - | - | - | - | 45 | - | - | - | 45 |
| Rural part - Partie rurale | 99.8 | 1 | 4 | - | - | - | 5 | 620 | - | 176 | 117 | 912 |
| Halifax | 100.0 | 56 | 10 | 9 | - | 2 | 76 | 6,930 | 2,193 | 1,468 | 96 | 10,686 |
| C.M.A. - R.M.R. | 100.0 | 56 | 10 | 9 | - | 2 | 76 | 6,930 | 2,193 | 1,468 | 96 | 10,686 |
| Halifax | 100.0 | 56 | 10 | 9 | - | 2 | 76 | 6,930 | 2,193 | 1,468 | 96 | 10,686 |
| Urban centres - Centres urbains | ... | ... | ... | ... | ... | ... | ... | ... | ... | ... | ... | ... |
| Rural part - Partie rurale | ... | ... | ... | ... | ... | ... | ... | ... | ... | ... | ... | ... |
| NEW BRUNSWICK - NOUVEAU-BRUNSWICK | 90.8 | 10 | - | - | 4 | - | 14 | 1,849 | 1,239 | 9,280 | 1,704 | 14,072 |
| Chaleur-Bay - Miramichi - Baie-des- Chaleurs-Miramichi | 95.4 | 2 | - | - | - | - | 2 | 331 | - | 540 | 154 | 1,026 |
| C.M.A. - R.M.R. | ... | ... | ... | ... | ... | ... | ... | ... | ... | ... | ... | ... |
| Urban centres - Centres urbains | 93.2 | - | - | - | - | - | - | 43 | - | 16 | 51 | 109 |
| Bathurst | 94.3 | - | - | - | - | - | - | 43 | - | 16 | 1 | 60 |
| Campbellton (part) | 89.8 | - | - | - | - | - | - | - | - | - | 50 | 50 |
| Rural part - Partie rurale | 96.2 | 2 | - | - | - | - | 2 | 288 | - | 525 | 103 | 916 |
| Moncton | 80.4 | 1 | - | - | - | - | 1 | 279 | 70 | 3,241 | 159 | 3,749 |
| C.M.A. - R.M.R. | ... | ... | ... | ... | ... | ... | ... | ... | ... | ... | ... | ... |
| Urban centres - Centres urbains | 100.0 | 1 | - | - | - | - | 1 | 202 | - | 3,240 | 169 | 3,601 |
| Moncton | 100.0 | 1 | - | - | - | - | 1 | 202 | - | 3,240 | 169 | 3,601 |
| Rural part - Partie rurale | 46.2 | - | - | - | - | - | - | 77 | 70 | 1 | - | 148 |
| Saint-John | 94.8 | 3 | - | - | 4 | - | 7 | 809 | 1,169 | 2,116 | 813 | 4,907 |
| C.M.A. - R.M.R. | 97.6 | 2 | - | - | 4 | - | 6 | 752 | - | 614 | 813 | 2,179 |
| Saint-John | 97.6 | 2 | - | - | 4 | - | 6 | 752 | - | 614 | 813 | 2,179 |
| Urban centres - Centres urbains | ... | ... | ... | ... | ... | ... | ... | ... | ... | ... | ... | ... |
| Rural part - Partie rurale | 88.9 | 1 | - | - | - | - | 1 | 57 | 1,169 | 1,502 | - | 2,728 |

See footnote(s) at end of table.
 Voir note(s) à la fin du tableau.

Table 14

Dwelling Units, Residential and Non-Residential Values, Canada, Provinces, and Economic Regions, by Major Geographical Entities, 1995 - Continued

Tableau 14

Unités de logement, valeurs résidentielles et non résidentielles, Canada, provinces et régions économiques, selon les principales entités géographiques, 1995 - suite

January

Janvier

| Geographical Entity Entité géographique | Ob-served coverage ¹ Couverture obser-vée ¹ | Number of dwelling units Nombre d'unités de logement | | | | | | Value of construction Valeur de la construction | | | | |
|--|--|---|--------------------------------------|-------------------------------------|--|----------------------------------|--------------------|--|-----------------------------------|-------------|--|---------|
| | | Single dwell-ings ² Maisons unifami-liales ² | Double dwell-ings Maisons doubles | Row dwell-ings Maisons en rangée | Apart-ments Maisons d'appar-tements | Conver-sions Transfor-mations | Total ³ | Residen-tial Résiden-tiel | Non-residential - Non résidentiel | | | Total |
| | | | | | | | | | Indus-trial Indus-triel | Commer-cial | Institu-tional and govern-mental Institu-tionnel et gouver-nemental | |
| | | Units - unités | | | | | | thousands of dollars - en milliers de dollars | | | | |
| Fredericton | 92.9 | 3 | - | - | - | - | 3 | 339 | - | 3,165 | 344 | 3,848 |
| C.M.A. - R.M.R. | ... | ... | ... | ... | ... | ... | ... | ... | ... | ... | ... | ... |
| Urban centres - Centres urbains | 98.8 | 1 | - | - | - | - | 1 | 163 | - | 3,140 | 244 | 3,647 |
| Fredericton | 98.8 | 1 | - | - | - | - | 1 | 163 | - | 3,140 | 244 | 3,647 |
| Rural part - Partie rurale | 88.9 | 2 | - | - | - | - | 2 | 176 | - | 25 | 100 | 301 |
| Edmundston - Woodstock | 90.0 | 1 | - | - | - | - | 1 | 91 | - | 218 | 234 | 643 |
| C.M.A. - R.M.R. | ... | ... | ... | ... | ... | ... | ... | ... | ... | ... | ... | ... |
| Urban centres - Centres urbains | 92.5 | 1 | - | - | - | - | 1 | 83 | - | 202 | - | 286 |
| Edmundston | 92.5 | 1 | - | - | - | - | 1 | 83 | - | 202 | - | 286 |
| Rural part - Partie rurale | 88.0 | - | - | - | - | - | - | 8 | - | 16 | 234 | 268 |
| QUÉBEC | 87.0 | 324 | 67 | 45 | 245 | 244 | 927 | 71,361 | 12,743 | 38,239 | 31,781 | 164,124 |
| Gaspésie - Île-de-la-Madeleine | 49.1 | 2 | - | - | - | 2 | 4 | 317 | - | 132 | - | 449 |
| C.M.A. - R.M.R. | ... | ... | ... | ... | ... | ... | ... | ... | ... | ... | ... | ... |
| Urban centres - Centres urbains | 86.0 | 1 | - | - | - | 1 | 2 | 185 | - | 62 | - | 247 |
| Gaspé V | 100.0 | 1 | - | - | - | 1 | 2 | 185 | - | 62 | - | 247 |
| Rural part - Partie rurale | 41.1 | 1 | - | - | - | 1 | 2 | 132 | - | 70 | - | 202 |
| Bas St-Laurent | 63.8 | 7 | 2 | - | 9 | 3 | 21 | 1,535 | 109 | 251 | 352 | 2,246 |
| C.M.A. - R.M.R. | ... | ... | ... | ... | ... | ... | ... | ... | ... | ... | ... | ... |
| Urban centres - Centres urbains | 96.6 | 7 | 2 | - | 9 | 3 | 21 | 1,439 | 107 | 104 | 43 | 1,693 |
| Matane | 100.0 | 1 | - | - | - | 1 | 1 | 182 | - | - | - | 182 |
| Rimouski | 97.7 | 6 | 2 | - | 9 | 3 | 20 | 1,233 | 105 | 48 | 15 | 1,401 |
| Rivière-du-Loup | 92.3 | - | - | - | - | - | - | 24 | 2 | 56 | 28 | 110 |
| Rural part - Partie rurale | 39.7 | - | - | - | - | - | - | 96 | 1 | 147 | 309 | 553 |
| Québec | 92.9 | 26 | 12 | 16 | 48 | 29 | 131 | 8,888 | 311 | 7,348 | 960 | 17,607 |
| C.M.A. - R.M.R. | 100.0 | 24 | 12 | 16 | 48 | 28 | 128 | 8,637 | 31 | 7,158 | 776 | 16,601 |
| Québec (partiel) | 100.0 | 24 | 12 | 16 | 48 | 28 | 128 | 8,637 | 31 | 7,158 | 776 | 16,601 |
| Urban centres - Centres urbains | ... | ... | ... | ... | ... | ... | ... | ... | ... | ... | ... | ... |
| Rural part - Partie rurale | 48.7 | 2 | - | - | - | 1 | 3 | 351 | 280 | 190 | 186 | 1,006 |
| Chaudière - Appalaches | 65.7 | 7 | 4 | 8 | 18 | 2 | 41 | 2,781 | 237 | 921 | 2,882 | 6,721 |
| C.M.A. - R.M.R. | 100.0 | 6 | 4 | 8 | - | 2 | 19 | 1,333 | - | 329 | 2,880 | 4,642 |
| Québec (partie) | 100.0 | 6 | 4 | 8 | - | 2 | 19 | 1,333 | - | 329 | 2,880 | 4,642 |
| Urban centres - Centres urbains | 94.1 | - | - | - | 18 | - | 20 | 890 | 75 | 371 | 2 | 1,438 |
| Montmagny V | 100.0 | - | - | - | 18 | - | 20 | 853 | - | 250 | - | 1,103 |
| St-Georges | 97.7 | - | - | - | - | - | - | 17 | - | 6 | - | 22 |
| Ste-Marie V | 100.0 | - | - | - | - | - | - | 9 | - | 77 | - | 86 |
| Thetford Mines | 86.8 | - | - | - | - | - | - | 111 | 75 | 38 | 2 | 227 |
| Rural Part - Partie rurale | 31.4 | 2 | - | - | - | - | 2 | 458 | 162 | 121 | - | 741 |

See footnote(s) at end of table.
Voir note(s) à la fin du tableau.

Table 14
Dwelling Units, Residential and Non-Residential
Values, Canada, Provinces, and Economic Regions,
by Major Geographical Entities, 1995 - Continued

Tableau 14
Unités de logement, valeurs résidentielles et non
résidentielles, Canada, provinces et régions économiques,
selon les principales entités géographiques, 1995 - suite

January

Janvier

| Geographical Entity Entité géographique | Observed coverage ¹ Couverture observée ¹ | Number of dwelling units Nombre d'unités de logement | | | | | | Value of construction Valeur de la construction | | | | |
|--|--|---|-------------------------------------|------------------------------------|--------------------------------------|--------------------------------|--------------------|--|--------------------------|------------------|--|------------------|
| | | Single dwellings ² Maisons unifamiliales ² | Double dwellings Maisons doubles | Row dwellings Maisons en rangée | Apartments Maisons d'appartements | Conversions Transformations | Total ³ | Non-residential - Non résidentiel | | | | Total |
| | | | | | | | | Residential Résidentiel | Industrial Industriel | Commercial | Institutional and governmental Institutionnel et gouvernemental | |
| | % | units - unités | | | | | | thousands of dollars - en milliers de dollars | | | | |
| Estrie | 80.4 | 14 | 4 | - | 2 | 1 | 21 | 2,268 | 437 | 600 | 79 | 3,284 |
| C.M.A. - R.M.R. Sherbrooke | 100.0 100.0 | 10 10 | 4 4 | - - | 2 2 | - - | 16 16 | 1,686 1,686 | 178 178 | 441 441 | 79 79 | 2,384 2,384 |
| Urban centres - Centres urbains | 90.9 | - | - | - | - | 1 | 1 | 89 | 66 | 30 | - | 184 |
| Magog | 90.9 | - | - | - | - | 1 | 1 | 89 | 66 | 30 | - | 184 |
| Rural part - Partie rurale | 53.3 | 4 | - | - | - | - | 4 | 493 | 194 | 29 | - | 716 |
| Montréal | 88.2 | 93 | 9 | 6 | 25 | 4 | 136 | 14,588 | 4,356 | 4,638 | 4,888 | 28,470 |
| C.M.A. - R.M.R. Montréal (partie) | 98.6 98.6 | 72 72 | 6 8 | 6 6 | 25 25 | 1 1 | 109 109 | 11,252 11,252 | 629 629 | 2,160 2,160 | 3,218 3,218 | 17,259 17,259 |
| Urban centres - Centres urbains | 96.1 | 11 | 3 | - | - | 3 | 17 | 2,100 | 3,434 | 2,310 | 767 | 8,601 |
| Cowansville | 100.0 | - | - | - | - | - | - | 66 | - | 13 | - | 69 |
| Granby | 96.7 | 3 | - | - | - | - | 3 | 720 | 2,503 | 2,110 | - | 5,333 |
| St-Hyacinthe | 100.0 | 3 | 3 | - | - | 1 | 7 | 580 | 105 | 73 | 30 | 788 |
| St-Jean-sur-Richelieu | 100.0 | 5 | - | - | - | 1 | 6 | 606 | 760 | 100 | 100 | 1,466 |
| Salaberry-de-Valleyfield | 79.3 | - | - | - | - | - | - | 77 | 76 | 14 | 627 | 793 |
| Sorel | 100.0 | - | - | - | - | 1 | 1 | 161 | 1 | - | - | 162 |
| Rural part - Partie rurale | 50.0 | 10 | - | - | - | - | 10 | 1,236 | 293 | 168 | 913 | 2,610 |
| Montréal (partie) | 95.9 | 12 | - | - | 65 | 180 | 257 | 10,595 | 2,552 | 14,017 | 9,815 | 36,979 |
| C.M.A. - R.M.R. Montréal | 95.9 95.9 | 12 12 | - - | - - | 65 65 | 180 180 | 257 257 | 10,595 10,595 | 2,552 2,552 | 14,017 14,017 | 9,815 9,815 | 36,979 36,979 |
| Urban centres - Centres urbains | ... | ... | ... | ... | ... | ... | ... | ... | ... | ... | ... | ... |
| Rural part - Partie rurale | ... | ... | ... | ... | ... | ... | ... | ... | ... | ... | ... | ... |
| Laval | 99.6 | 36 | 6 | - | 13 | - | 55 | 6,833 | - | - | - | 6,833 |
| C.M.A. - R.M.R. Montréal (partie) | 100.0 100.0 | 36 36 | 6 6 | - - | 13 13 | - - | 55 55 | 6,833 6,833 | - - | - - | - - | 6,833 6,833 |
| Urban centres - Centres urbains | ... | ... | ... | ... | ... | ... | ... | ... | ... | ... | ... | ... |
| Rural part - Partie rurale | ... | ... | ... | ... | ... | ... | ... | ... | ... | ... | ... | ... |
| Lanaudière | 84.8 | 47 | 18 | - | 14 | 7 | 86 | 6,194 | 93 | 1,643 | 5,645 | 13,575 |
| C.M.A. - R.M.R. Montréal (partie) | 100.0 100.0 | 23 23 | 14 14 | - - | 6 6 | 3 3 | 46 48 | 3,386 3,386 | - - | 717 717 | 5,635 5,635 | 9,738 9,738 |
| Urban centres - Centres urbains | 99.0 | 2 | - | - | - | - | 2 | 260 | - | 98 | 10 | 368 |
| Joliette | 99.0 | 2 | - | - | - | - | 2 | 260 | - | 98 | 10 | 368 |
| Rural part - Partie rurale | 62.6 | 22 | 4 | - | 8 | 4 | 38 | 2,548 | 93 | 828 | - | 3,469 |

See footnote(s) at end of table.
 Voir note(s) à la fin du tableau.

Table 14

Dwelling Units, Residential and Non-Residential Values, Canada, Provinces, and Economic Regions, by Major Geographical Entities, 1995 - Continued

Tableau 14

Unités de logement, valeurs résidentielles et non résidentielles, Canada, provinces et régions économiques, selon les principales entités géographiques, 1995 - suite

January

Janvier

| Geographical Entity Entité géographique | Observed coverage ¹ Couverture observée ¹ | Number of dwelling units Nombre d'unités de logement | | | | | Total ³ | Value of construction Valeur de la construction | | | | | Total |
|--|--|---|-------------------------------------|------------------------------------|--------------------------------------|--------------------------------|--------------------|--|-----------------------------------|----------------|--|----------------|-------|
| | | Single dwellings ² Maisons unifamiliales ² | Double dwellings Maisons doubles | Row dwellings Maisons en rangée | Apartments Maisons d'appartements | Conversions Transformations | | Residential Résidentiel | Non-residential - Non résidentiel | | | | |
| | | | | | | | | | Industrial Industriel | Commercial | Institutional and governmental Institutionnel et gouvernemental | | |
| | % | units - unités | | | | | | thousands of dollars - en milliers de dollars | | | | | |
| Laurentides | 89.3 | 58 | 4 | 13 | 9 | 3 | 87 | 9,889 | 1,155 | 1,012 | 4,600 | 16,656 | |
| C.M.A. - R.M.R. Montréal (partie) | 100.0 100.0 | 41 41 | 4 4 | 13 13 | - - | - - | 58 58 | 7,124 7,124 | 155 155 | 278 278 | - - | 7,557 7,557 | |
| Urban centres - Centres urbains | 100.0 | 9 | - | - | 9 | 2 | 20 | 1,497 | 10 | 460 | 4,100 | 6,067 | |
| Hawkesbury (partie) | 100.0 | - | - | - | 2 | - | 2 | 120 | - | - | - | 120 | |
| Lechute | 100.0 | - | - | - | - | - | - | 34 | - | - | - | 34 | |
| St-Jérôme | 100.0 | 9 | - | - | 7 | 2 | 18 | 1,343 | 10 | 460 | 4,100 | 5,913 | |
| Rural part - Partie rurale | 66.7 | 8 | - | - | - | 1 | 9 | 1,268 | 990 | 274 | 500 | 3,032 | |
| Outaouais | 89.0 | 7 | 4 | - | 22 | 8 | 41 | 2,892 | 1,407 | 997 | 1,368 | 6,664 | |
| C.M.A. - R.M.R. Hull | 100.0 100.0 | 7 7 | 4 4 | - - | 22 22 | 8 8 | 41 41 | 2,794 2,794 | 1,407 1,407 | 970 970 | 1,361 1,361 | 6,532 6,532 | |
| Urban centres - Centres urbains | ... | ... | ... | ... | ... | ... | ... | ... | ... | ... | ... | ... | |
| Rural part - Partie rurale | 45.4 | - | - | - | - | - | - | 98 | - | 27 | 7 | 132 | |
| Abitibi-Témiscamingue | 74.5 | 2 | - | - | - | 1 | 3 | 458 | 89 | 792 | 51 | 1,390 | |
| C.M.A. - R.M.R. | ... | ... | ... | ... | ... | ... | ... | ... | ... | ... | ... | ... | |
| Urban centres - Centres urbains | 97.6 | 1 | - | - | - | - | 1 | 279 | 89 | 594 | 51 | 1,013 | |
| Amos V | 100.0 | - | - | - | - | - | - | 33 | - | 8 | - | 41 | |
| Rouyn-Noranda | 95.0 | - | - | - | - | - | - | 97 | 89 | 519 | 51 | 756 | |
| Val-d'Or | 100.0 | 1 | - | - | - | - | 1 | 148 | - | 67 | - | 216 | |
| Rural part - Partie rurale | 46.9 | 1 | - | - | - | 1 | 2 | 179 | - | 198 | - | 377 | |
| Mauricie - Bois-France | 80.7 | 10 | 4 | - | 18 | - | 32 | 2,943 | 1,582 | 3,777 | 303 | 8,605 | |
| C.M.A. - R.M.R. Trois-Rivières | 99.8 99.8 | 2 2 | - - | - - | 14 14 | - - | 16 16 | 1,208 1,208 | 441 441 | 1,078 1,078 | 47 47 | 2,774 2,774 | |
| Urban centres - Centres urbains | 96.2 | 6 | 4 | - | 4 | - | 14 | 1,403 | 1,139 | 2,583 | 186 | 5,311 | |
| Drummondville | 100.0 | 5 | 2 | - | 4 | - | 11 | 970 | 5 | 81 | - | 1,056 | |
| La Tuque | 96.4 | - | - | - | - | - | - | 33 | - | 118 | 2 | 153 | |
| Shawinigan | 92.1 | - | - | - | - | - | - | 82 | - | 1 | 184 | 267 | |
| Victoriaville | 95.7 | 1 | 2 | - | - | - | 3 | 318 | 1,134 | 2,383 | - | 3,835 | |
| Rural part - Partie rurale | 46.9 | 2 | - | - | - | - | 2 | 332 | 2 | 116 | 70 | 520 | |
| Seguény - Lac-St-Jean | 90.4 | 2 | - | 3 | 2 | 4 | 11 | 929 | 416 | 2,058 | 114 | 3,517 | |
| C.M.A. - R.M.R. Chicoutimi-Jonquière | 100.0 100.0 | 1 1 | - - | 3 3 | 2 2 | 2 2 | 8 8 | 566 566 | 291 291 | 1,662 1,662 | 114 114 | 2,633 2,633 | |
| Urban centres - Centres urbains | 100.0 | - | - | - | - | - | - | 156 | - | 305 | - | 461 | |
| Alme | 100.0 | - | - | - | - | - | - | 78 | - | 40 | - | 118 | |
| Dolbeau | 100.0 | - | - | - | - | - | - | 60 | - | - | - | 60 | |
| Roberval V | 100.0 | - | - | - | - | - | - | 18 | - | 265 | - | 283 | |
| Rural part - Partie rurale | 69.7 | 1 | - | - | - | 2 | 3 | 207 | 125 | 91 | - | 423 | |

See footnote(s) at end of table.
Voir note(s) à la fin du tableau.

Table 14
Dwelling Units, Residential and Non-Residential
Values, Canada, Provinces, and Economic Regions,
by Major Geographical Entities, 1995 - Continued

Tableau 14
Unités de logement, valeurs résidentielles et non
résidentielles, Canada, provinces et régions économiques,
selon les principales entités géographiques, 1995 - suite

January

Janvier

| Geographical Entity Entité géographique | Observed coverage ¹ Couverture observée ¹ | Number of dwelling units Nombre d'unités de logement | | | | | | Value of construction Valeur de la construction | | | | |
|--|--|---|-------------------------------------|------------------------------------|--------------------------------------|--------------------------------|--------------------|--|-----------------------------------|--------------------------|--|----------------|
| | | Single dwellings ² Maisons unifamiliales ² | Double dwellings Maisons doubles | Row dwellings Maisons en rangée | Apartments Maisons d'appartements | Conversions Transformations | Total ³ | Residential Résidentiel | Non-residential - Non résidentiel | | | Total |
| | | | | | | | | | Industrial Industriel | Commercial Commercial | Institutional and governmental Institutionnel et gouvernemental | |
| | % | units - unités | | | | | | thousands of dollars - en milliers de dollars | | | | |
| Côte-Nord-du-Québec - North-Shore (Québec) | 73.9 | - | - | - | - | - | - | 120 | - | 46 | 716 | 882 |
| C.M.A. - R.M.R. | ... | ... | ... | ... | ... | ... | ... | ... | ... | ... | ... | ... |
| Urban centres - Centres urbains | 90.9 | - | - | - | - | - | - | 58 | - | 21 | - | 79 |
| Basé-Comeau | 94.8 | - | - | - | - | - | - | 36 | - | 11 | - | 47 |
| Sept-Îles | 91.1 | - | - | - | - | - | - | 22 | - | 10 | - | 32 |
| Rural part - Partie rurale | 49.0 | - | - | - | - | - | - | 62 | - | 25 | 716 | 803 |
| Nord-du-Québec - Northern (Québec) | 38.6 | 1 | - | - | - | - | 1 | 131 | - | 207 | 8 | 346 |
| C.M.A. - R.M.R. | ... | ... | ... | ... | ... | ... | ... | ... | ... | ... | ... | ... |
| Urban centres - Centres urbains | ... | ... | ... | ... | ... | ... | ... | ... | ... | ... | ... | ... |
| Rural part - Partie rurale | 38.6 | 1 | - | - | - | - | 1 | 131 | - | 207 | 8 | 346 |
| ONTARIO | 95.9 | 858 | 122 | 758 | 216 | 71 | 2,030 | 271,287 | 56,494 | 106,043 | 83,527 | 517,351 |
| Eastern Ontario - Est de l'Ontario | 95.4 | 59 | 18 | 98 | 1 | 7 | 172 | 15,720 | 2,564 | 8,927 | 9,711 | 36,822 |
| C.M.A. - R.M.R. Ottawa | 100.0 | 21 | 4 | 70 | - | 6 | 101 | 9,072 | 437 | 5,082 | 7,767 | 22,368 |
| Ottawa | 100.0 | 21 | 4 | 70 | - | 6 | 101 | 9,072 | 437 | 5,082 | 7,767 | 22,368 |
| Urban centres - Centres urbains | 97.4 | 11 | 12 | 16 | - | 1 | 40 | 3,308 | 292 | 2,274 | 274 | 6,148 |
| Belleville (part) | 93.9 | 1 | - | - | - | - | 1 | 183 | 150 | 265 | 70 | 668 |
| Brockville | 93.9 | - | - | - | - | - | - | 54 | - | 50 | 8 | 112 |
| Cornwall | 100.0 | 3 | 2 | - | - | - | 5 | 419 | 109 | 685 | - | 1,213 |
| Hawkesbury (part) | 100.0 | - | - | - | - | - | - | 40 | - | 16 | - | 56 |
| Kingston | 98.9 | 6 | 10 | 16 | - | - | 32 | 2,443 | 5 | 1,230 | 196 | 3,874 |
| Pembroke | 100.0 | 1 | - | - | - | 1 | 2 | 111 | 25 | 18 | - | 154 |
| Russell TP | 100.0 | - | - | - | - | - | - | 58 | 3 | 10 | - | 71 |
| Rural part - Partie rurale | 84.0 | 27 | 2 | - | 1 | - | 31 | 3,340 | 1,835 | 1,471 | 1,670 | 8,316 |
| Central Ontario - Centre de l'Ontario | 98.7 | 662 | 98 | 664 | 216 | 67 | 1,700 | 232,997 | 37,027 | 71,151 | 65,968 | 407,143 |
| C.M.A. - R.M.R. Hamilton | 100.0 | 594 | 94 | 637 | 216 | 32 | 1,572 | 220,837 | 32,291 | 62,388 | 53,229 | 368,745 |
| Hamilton | 100.0 | 39 | 2 | 42 | 63 | - | 136 | 14,085 | 9,225 | 10,817 | 516 | 34,643 |
| Kitchener | 100.0 | 20 | 6 | 4 | - | 1 | 31 | 3,895 | 739 | 1,619 | 308 | 6,561 |
| Oshawa | 100.0 | 14 | 14 | 9 | - | - | 37 | 3,879 | 97 | 1,186 | 32,132 | 37,304 |
| St-Catharines-Niagara | 100.0 | 12 | - | 4 | - | 1 | 17 | 1,885 | 1,738 | 4,203 | 692 | 8,518 |
| Toronto | 100.0 | 509 | 72 | 578 | 162 | 30 | 1,351 | 197,093 | 20,492 | 44,553 | 19,581 | 281,719 |
| Urban centres - Centres urbains | 98.6 | 43 | 2 | 21 | - | 25 | 94 | 8,129 | 4,526 | 8,016 | 12,385 | 33,056 |
| Barrie | 100.0 | 3 | - | - | - | - | 3 | 337 | 1,892 | 2,865 | 43 | 5,137 |
| Belleville (part) | 100.0 | 2 | - | - | - | - | 2 | 240 | - | - | - | 240 |
| Bracebridge T | 100.0 | - | 2 | - | - | - | 2 | 171 | 5 | 101 | - | 277 |
| Brantford | 100.0 | 5 | - | 10 | - | 23 | 38 | 1,322 | 290 | 495 | 2,418 | 4,525 |
| Brock TP | 100.0 | - | - | - | - | - | - | 33 | 12 | - | - | 45 |
| Cobourg | 100.0 | 2 | - | - | - | - | 2 | 124 | 1,070 | 115 | - | 1,309 |
| Collingwood | 100.0 | 4 | - | - | - | - | 4 | 372 | - | 48 | - | 420 |
| Delhi TP | 100.0 | 1 | - | - | - | - | 1 | 104 | 91 | 66 | 26 | 285 |
| Dunnville T | 100.0 | - | - | - | - | - | - | 59 | - | - | - | 85 |
| Essex TP | 100.0 | 2 | - | - | - | - | 2 | 282 | 26 | - | - | 282 |
| Guelph | 100.0 | 13 | - | 7 | - | - | 20 | 2,491 | 241 | 150 | 4 | 2,886 |
| Haldimand T | 100.0 | 2 | - | - | - | - | 2 | 265 | 100 | 226 | - | 691 |
| Huntsville T | 100.0 | 1 | - | - | - | - | 1 | 143 | - | 8 | - | 151 |
| Lindsay | 100.0 | 1 | - | - | - | - | 1 | 72 | - | 44 | 302 | 418 |

See footnote(s) at end of table.
 Voir note(s) à la fin du tableau.

Table 14

Dwelling Units, Residential and Non-Residential Values, Canada, Provinces, and Economic Regions, by Major Geographical Entities, 1995 - Continued

Tableau 14

Unités de logement, valeurs résidentielles et non résidentielles, Canada, provinces et régions économiques, selon les principales entités géographiques, 1995 - suite

January

Janvier

| Geographical Entity Entité géographique | Observed coverage ¹ Couverture observée ¹ | Number of dwelling units Nombre d'unités de logement | | | | | | Value of construction Valeur de la construction | | | | |
|---|--|---|-------------------------------------|------------------------------------|--------------------------------------|--------------------------------|--------------------|--|-----------------------------------|------------|--|--------|
| | | Single dwellings ² Maisons unifamiliales ² | Double dwellings Maisons doubles | Row dwellings Maisons en rangée | Apartments Maisons d'appartements | Conversions Transformations | Total ³ | Residential Résidentiel | Non-residential - Non résidentiel | | | Total |
| | | | | | | | | | Industrial Industriel | Commercial | Institutional and governmental Institutionnel et gouvernemental | |
| % | units - unités | thousands of dollars - en milliers de dollars | | | | | | | | | | |
| Midland | 98.8 | 1 | - | - | - | - | 4 | 725 | - | 100 | - | 825 |
| Nanticoke C. | 100.0 | - | - | - | - | - | - | 49 | 338 | 14 | 5 | 406 |
| Norfolk TP | 100.0 | 1 | - | - | - | - | 1 | 249 | 18 | - | - | 267 |
| Orillia | 75.3 | - | - | - | - | - | - | 45 | - | 3,033 | 8,744 | 11,822 |
| Peterborough | 98.9 | 3 | - | - | - | - | 3 | 550 | - | 404 | 172 | 1,126 |
| Port Hope | 100.0 | - | - | - | - | - | - | 30 | - | 101 | 668 | 799 |
| Scugog TP | 100.0 | - | - | - | - | - | - | 21 | 33 | 80 | - | 134 |
| Simcoe | 100.0 | - | - | - | - | 2 | 2 | 9 | - | 146 | - | 155 |
| West Lincoln TP | 100.0 | 2 | - | 4 | - | - | 6 | 359 | 45 | 21 | 4 | 429 |
| Wilmot TP | 100.0 | - | - | - | - | - | - | 77 | 365 | - | - | 442 |
| Rural part - Partie rurale | 76.3 | 25 | 2 | 6 | - | - | 34 | 4,031 | 210 | 747 | 354 | 5,342 |
| Southwestern Ontario - Sud-Ouest de l'Ontario | 91.6 | 125 | 6 | 8 | - | 5 | 144 | 19,526 | 11,825 | 21,510 | 5,012 | 67,873 |
| C.M.A. - R.M.R. | 100.0 | 84 | 4 | 3 | - | 3 | 94 | 12,803 | 6,572 | 8,731 | 4,556 | 32,662 |
| London | 100.0 | 35 | 4 | - | - | 2 | 41 | 5,055 | 2,944 | 4,513 | 2,600 | 15,112 |
| Windsor | 100.0 | 49 | - | 3 | - | 1 | 53 | 7,748 | 3,628 | 4,218 | 1,956 | 17,550 |
| Urban centres - Centres urbains | 99.8 | 20 | - | 5 | - | 2 | 27 | 3,163 | 1,452 | 8,424 | 325 | 13,364 |
| Chatham | 100.0 | 1 | - | - | - | - | 1 | 207 | 126 | 145 | - | 478 |
| Leamington | 100.0 | 2 | - | 1 | - | - | 3 | 504 | 25 | 51 | - | 580 |
| Norwich TP | 100.0 | - | - | - | - | - | - | 10 | 385 | - | 5 | 400 |
| Owen Sound | 100.0 | 2 | - | - | - | - | 2 | 111 | - | 11 | 20 | 142 |
| Sarnia-Clearwater | 99.4 | 5 | - | 4 | - | 1 | 10 | 1,021 | 365 | 253 | 300 | 1,939 |
| Stratford | 100.0 | - | - | - | - | 1 | 1 | 88 | 475 | 343 | - | 906 |
| Strathroy T | 100.0 | 2 | - | - | - | - | 2 | 295 | - | 40 | - | 325 |
| Tilsonburg | 100.0 | - | - | - | - | - | - | 10 | 45 | 7,489 | - | 7,544 |
| Walleceburg | 100.0 | - | - | - | - | - | - | 69 | - | 20 | - | 89 |
| Woodstock | 100.0 | 8 | - | - | - | - | 8 | 858 | 31 | 72 | - | 961 |
| Rural part - Partie rurale | 73.8 | 21 | 2 | - | - | - | 23 | 3,560 | 3,801 | 4,355 | 131 | 11,847 |
| Northeastern Ontario - Nord-Est de l'Ontario | 83.4 | 8 | - | - | - | 1 | 9 | 2,175 | 4,479 | 3,898 | 1,733 | 12,285 |
| C.M.A. - R.M.R. | 99.9 | 3 | - | - | - | 1 | 4 | 720 | 158 | 753 | 1,023 | 2,654 |
| Sudbury | 99.9 | 3 | - | - | - | 1 | 4 | 720 | 158 | 753 | 1,023 | 2,654 |
| Urban centres - Centres urbains | 98.2 | - | - | - | - | - | - | 826 | 3,470 | 2,531 | 592 | 7,419 |
| Elliot Lake | 98.5 | - | - | - | - | - | - | 37 | 30 | 2,117 | - | 2,184 |
| Haileybury | 94.4 | - | - | - | - | - | - | - | - | 44 | - | 44 |
| Kapuskasing T | 100.0 | - | - | - | - | - | - | 18 | - | 28 | - | 46 |
| Kirkland Lake | 100.0 | - | - | - | - | - | - | - | - | - | - | - |
| North Bay | 98.6 | - | - | - | - | - | - | 28 | 75 | 20 | 105 | 228 |
| Sault Ste-Marie | 97.0 | - | - | - | - | - | - | 563 | 1,634 | 174 | 325 | 2,696 |
| Timmins | 100.0 | - | - | - | - | - | - | 180 | 1,731 | 148 | 162 | 2,221 |
| Rural part - Partie rurale | 48.2 | 5 | - | - | - | - | 5 | 629 | 851 | 614 | 118 | 2,212 |

See footnote(s) at end of table.
Voir note(s) à la fin du tableau.

Table 14
Dwelling Units, Residential and Non-Residential
Values, Canada, Provinces, and Economic Regions,
by Major Geographical Entities, 1995 - Continued

Tableau 14
Unités de logement, valeurs résidentielles et non
résidentielles, Canada, provinces et régions économiques,
selon les principales entités géographiques, 1995 - suite

January

Janvier

| Geographical Entity Entité géographique | Observed coverage ¹ Couverture observée ¹ | Number of dwelling units Nombre d'unités de logement | | | | | Total ³ | Value of construction Valeur de la construction | | | | Total |
|--|--|---|-------------------------------------|------------------------------------|--------------------------------------|--------------------------------|--------------------|--|-----------------------------------|--------------------------|--|---------------|
| | | Single dwellings ² Maisons unifamiliales ² | Double dwellings Maisons doubles | Row dwellings Maisons en rangée | Apartments Maisons d'appartements | Conversions Transformations | | Residential Résidentiel | Non-residential - Non résidentiel | | | |
| | | | | | | | | | Industrial Industriel | Commercial Commercial | Institutional and governmental Institutionnel et gouvernemental | |
| % | units - unités | thousands of dollars - en milliers de dollars | | | | | | | | | | |
| Northwestern Ontario - Nord-Ouest de l'Ontario | 77.8 | 4 | - | - | - | 1 | 5 | 869 | 599 | 657 | 1,103 | 3,228 |
| C.M.A. - R.M.R. Thunder Bay | 99.5 | 2 | - | - | - | 1 | 3 | 466 | 30 | 491 | 572 | 1,559 |
| Urban centres - Centres urbains Kenora | 100.0 | 1 | - | - | - | - | 1 | 201 | - | 36 | - | 237 |
| Rural part - Partie rurale | 47.4 | 1 | - | - | - | - | 1 | 202 | 569 | 130 | 631 | 1,432 |
| MANITOBA | 88.6 | 79 | 2 | - | - | - | 82 | 9,080 | 3,198 | 6,213 | 2,600 | 21,091 |
| Southeastern Manitoba - Sud-Est du Manitoba | 82.2 | 11 | 2 | - | - | - | 14 | 1,113 | 108 | 158 | - | 1,379 |
| C.M.A. - R.M.R. Winnipeg (part) | 100.0 | 6 | - | - | - | - | 6 | 619 | 20 | - | - | 639 |
| Urban centres - Centres urbains | ... | ... | ... | ... | ... | ... | ... | ... | ... | ... | ... | ... |
| Rural part - Partie rurale | 74.4 | 6 | 2 | - | - | - | 8 | 494 | 88 | 158 | - | 740 |
| South Central Manitoba - Centre Sud du Manitoba | 83.5 | 1 | - | - | - | - | 1 | 219 | 1,522 | 273 | 11 | 2,026 |
| C.M.A. - R.M.R. | ... | ... | ... | ... | ... | ... | ... | ... | ... | ... | ... | ... |
| Urban centres - Centres urbains | ... | ... | ... | ... | ... | ... | ... | ... | ... | ... | ... | ... |
| Rural part - Partie rurale | 83.5 | 1 | - | - | - | - | 1 | 219 | 1,522 | 273 | 11 | 2,026 |
| Southwestern Manitoba - Sud-Ouest du Manitoba | 75.2 | 4 | - | - | - | - | 4 | 289 | 103 | 81 | 24 | 497 |
| C.M.A. - R.M.R. | ... | ... | ... | ... | ... | ... | ... | ... | ... | ... | ... | ... |
| Urban centres - Centres urbains Brandon | 100.0 | - | - | - | - | - | - | 112 | 23 | 19 | 1 | 155 |
| Rural part - Partie rurale | 60.6 | 4 | - | - | - | - | 4 | 177 | 80 | 62 | 23 | 342 |
| North Central Manitoba - Centre Nord du Manitoba | 74.2 | 2 | - | - | - | - | 2 | 362 | 164 | 116 | - | 642 |
| C.M.A. - R.M.R. Winnipeg (part) | 100.0 | - | - | - | - | - | - | - | - | - | - | - |
| Urban centres - Centres urbains Portage La Prairie | 100.0 | - | - | - | - | - | - | 25 | - | 35 | - | 60 |
| Rural part - Partie rurale | 63.0 | 2 | - | - | - | - | 2 | 337 | 164 | 81 | - | 582 |

See footnote(s) at end of table.
 Voir note(s) à la fin du tableau.

Table 14
Dwelling Units, Residential and Non-Residential
Values, Canada, Provinces, and Economic Regions,
by Major Geographical Entities, 1995 - Continued

Tableau 14
Unités de logement, valeurs résidentielles et non
résidentielles, Canada, provinces et régions économiques,
selon les principales entités géographiques, 1995 - suite

January

Janvier

| Geographical Entity Entité géographique | Observed coverage ¹ Couverture observée ¹ | Number of dwelling units Nombre d'unités de logement | | | | | | Total ³ | Value of construction Valeur de la construction | | | | Total |
|--|--|---|-------------------------------------|------------------------------------|--------------------------------------|--------------------------------|----------------------------|--------------------|--|--------------------------|--|-------------------|-------|
| | | Single dwellings ² Maisons unifamiliales ² | Double dwellings Maisons doubles | Row dwellings Maisons en rangée | Apartments Maisons d'appartements | Conversions Transformations | Residential Résidentiel | | Non-residential - Non résidentiel | | | | |
| | | | | | | | | | Industrial Industriel | Commercial Commercial | Institutional and governmental Institutionnel et gouvernemental | | |
| | % | units - unités | | | | | | | thousands of dollars - en milliers de dollars | | | | |
| Winnipeg | 100.0 | 53 | - | - | - | - | 53 | 6,110 | 1,041 | 5,037 | 1,645 | 13,833 | |
| C.M.A - R.M.R. Winnipeg (part) | 100.0 100.0 | 53 53 | - - | - - | - - | - - | 53 53 | 6,110 6,110 | 1,041 1,041 | 5,037 5,037 | 1,645 1,645 | 13,833 13,833 | |
| Urban centres - Centres urbains | ... | ... | ... | ... | ... | ... | ... | ... | ... | ... | ... | ... | |
| Rural part - Partie rurale | 100.0 | - | - | - | - | - | - | - | - | - | - | - | |
| Interlake | 95.2 | 8 | - | - | - | - | 8 | 956 | 260 | 119 | - | 1,335 | |
| C.M.A - R.M.R. Winnipeg (part) | 100.0 100.0 | 3 3 | - - | - - | - - | - - | 3 3 | 410 410 | - - | 26 26 | - - | 435 435 | |
| Urban centres - Centres urbains Selkirk | 100.0 100.0 | 2 2 | - - | - - | - - | - - | 2 2 | 330 330 | 10 10 | 33 33 | - - | 373 373 | |
| Rural part - Partie rurale | 90.1 | 3 | - | - | - | - | 3 | 216 | 250 | 61 | - | 527 | |
| Parkland | 59.2 | - | - | - | - | - | - | 29 | - | 112 | 2 | 143 | |
| C.M.A - R.M.R. | ... | ... | ... | ... | ... | ... | ... | ... | ... | ... | ... | ... | |
| Urban centres - Centres urbains | ... | ... | ... | ... | ... | ... | ... | ... | ... | ... | ... | ... | |
| Rural part - Partie rurale | 59.2 | - | - | - | - | - | - | 29 | - | 112 | 2 | 143 | |
| Northern Manitoba - Nord du Manitoba | 45.3 | - | - | - | - | - | - | 2 | - | 317 | 918 | 1,237 | |
| C.M.A - R.M.R. | ... | ... | ... | ... | ... | ... | ... | ... | ... | ... | ... | ... | |
| Urban centres - Centres urbains Thompson | 100.0 100.0 | - - | - - | - - | - - | - - | - - | - - | - - | 310 310 | 918 918 | 1,228 1,228 | |
| Rural part - Partie rurale | 32.0 | - | - | - | - | - | - | 2 | - | 7 | - | 9 | |
| SASKATCHEWAN | 74.5 | 43 | - | - | 4 | - | 47 | 4,415 | 589 | 4,515 | 558 | 10,077 | |
| Regina - Moose Mountain | 83.7 | 20 | - | - | - | - | 20 | 2,084 | 164 | 2,265 | - | 4,513 | |
| C.M.A - R.M.R. Regina | 100.0 100.0 | 19 19 | - - | - - | - - | - - | 19 19 | 1,839 1,839 | - - | 2,061 2,061 | - - | 3,900 3,900 | |
| Urban centres - Centres urbains Estivan Weyburn | 94.6 90.0 100.0 | 1 1 - | - - - | - - - | - - - | - - - | 1 1 - | 238 238 - | 164 - | 74 - | - - | 476 238 238 | |
| Rural part - Partie rurale | 29.9 | - | - | - | - | - | - | 7 | - | 130 | - | 137 | |
| Swift Current - Moose Jaw | 64.8 | 3 | - | - | - | - | 3 | 285 | 105 | 584 | 491 | 1,465 | |
| C.M.A - R.M.R. | ... | ... | ... | ... | ... | ... | ... | ... | ... | ... | ... | ... | |
| Urban centres - Centres urbains Moose Jaw Swift Current | 100.0 100.0 100.0 | 2 2 - | - - - | - - - | - - - | - - - | 2 2 - | 139 139 - | - - | 584 209 375 | - - | 723 348 375 | |
| Rural part - Partie rurale | 36.9 | 1 | - | - | - | - | 1 | 146 | 105 | - | 491 | 742 | |

See footnote(s) at end of table.
 Voir note(s) à la fin du tableau.

Table 14
Dwelling Units, Residential and Non-Residential
Values, Canada, Provinces, and Economic Regions,
by Major Geographical Entities, 1995 - Continued

Tableau 14
Unités de logement, valeurs résidentielles et non
résidentielles, Canada, provinces et régions économiques,
selon les principales entités géographiques, 1995 - suite

January

Janvier

| Geographical Entity Entité géographique | Observed coverage ¹ Couverture observée ¹ | Number of dwelling units Nombre d'unités de logement | | | | | | Value of construction Valeur de la construction | | | | |
|---|--|---|-------------------------------------|------------------------------------|--------------------------------------|--------------------------------|--------------------|--|-----------------------------------|---------------|--|----------------|
| | | Single dwellings ² Maisons unifamiliales ² | Double dwellings Maisons doubles | Row dwellings Maisons en rangée | Apartments Maisons d'appartements | Conversions Transformations | Total ³ | Residential Résidentiel | Non-residential - Non résidentiel | | | Total |
| | | | | | | | | | Industrial Industriel | Commercial | Institutional and governmental Institutionnel et gouvernemental | |
| | % | units - unités | | | | | | thousands of dollars - en milliers de dollars | | | | |
| Saskatoon - Bigger | 86.3 | 20 | - | - | 4 | - | 24 | 1,973 | - | 994 | 5 | 2,972 |
| C.M.A. - R.M.R. | 99.7 | 20 | - | - | 4 | - | 24 | 1,963 | - | 693 | - | 2,656 |
| Saskatoon | 99.7 | 20 | - | - | 4 | - | 24 | 1,963 | - | 693 | - | 2,656 |
| Urban centres - Centres urbains | 100.0 | - | - | - | - | - | - | - | - | 60 | - | 60 |
| North Battleford (part) | 100.0 | - | - | - | - | - | - | - | - | 60 | - | 60 |
| Rural part - Partie rurale | 39.1 | - | - | - | - | - | - | 10 | - | 261 | 5 | 266 |
| Yorkton - Melville | 57.3 | - | - | - | - | - | - | 38 | 130 | 80 | - | 248 |
| C.M.A. - R.M.R. | ... | ... | ... | ... | ... | ... | ... | ... | ... | ... | ... | ... |
| Urban centres - Centres urbains | 95.6 | - | - | - | - | - | - | 17 | - | 80 | - | 97 |
| Yorkton | 95.6 | - | - | - | - | - | - | 17 | - | 80 | - | 97 |
| Rural part - Partie rurale | 48.9 | - | - | - | - | - | - | 21 | 130 | - | - | 151 |
| Prince Albert | 67.0 | - | - | - | - | - | - | 35 | 190 | 592 | 62 | 879 |
| C.M.A. - R.M.R. | ... | ... | ... | ... | ... | ... | ... | ... | ... | ... | ... | ... |
| Urban centres - Centres urbains | 99.5 | - | - | - | - | - | - | 14 | - | 312 | 62 | 388 |
| North Battleford (part) | 100.0 | - | - | - | - | - | - | 10 | - | 260 | - | 260 |
| Prince Albert | 99.6 | - | - | - | - | - | - | 4 | - | 62 | 62 | 128 |
| Rural part - Partie rurale | 53.6 | - | - | - | - | - | - | 21 | 190 | 280 | - | 491 |
| Northern Saskatchewan - Nord de la Saskatchewan | 16.1 | - | - | - | - | - | - | - | - | - | - | - |
| C.M.A. - R.M.R. | ... | ... | ... | ... | ... | ... | ... | ... | ... | ... | ... | ... |
| Urban centres - Centres urbains | ... | ... | ... | ... | ... | ... | ... | ... | ... | ... | ... | ... |
| Rural part - Partie rurale | 16.1 | - | - | - | - | - | - | - | - | - | - | - |
| ALBERTA | 92.7 | 491 | 22 | 304 | 82 | 7 | 906 | 76,088 | 28,777 | 30,002 | 5,808 | 140,676 |
| Lethbridge - Medicine Hat | 82.9 | 35 | - | - | 8 | - | 43 | 4,702 | 636 | 883 | 1,381 | 7,501 |
| C.M.A. - R.M.R. | ... | ... | ... | ... | ... | ... | ... | ... | ... | ... | ... | ... |
| Urban centres - Centres urbains | 99.4 | 23 | - | - | 8 | - | 31 | 3,349 | 464 | 774 | 416 | 5,003 |
| Lethbridge | 100.0 | 14 | - | - | - | - | 14 | 1,537 | 340 | 116 | 366 | 2,359 |
| Medicine Hat | 99.4 | 9 | - | - | 8 | - | 17 | 1,812 | 124 | 658 | 50 | 2,644 |
| Rural part - Partie rurale | 63.1 | 12 | - | - | - | - | 12 | 1,353 | 71 | 109 | 965 | 2,498 |
| Drumheller - Stettler - Wainwright | 57.9 | 9 | - | - | - | - | 9 | 1,008 | 1,178 | 2,049 | 60 | 4,295 |
| C.M.A. - R.M.R. | ... | ... | ... | ... | ... | ... | ... | ... | ... | ... | ... | ... |
| Urban centres - Centres urbains | ... | ... | ... | ... | ... | ... | ... | ... | ... | ... | ... | ... |
| Rural part - Partie rurale | 57.9 | 9 | - | - | - | - | 9 | 1,008 | 1,178 | 2,049 | 60 | 4,295 |

See footnote(s) at end of table.
 Voir note(s) à la fin du tableau.

Table 14
Dwelling Units, Residential and Non-Residential
Values, Canada, Provinces, and Economic Regions,
by Major Geographical Entities, 1995 - Continued

Tableau 14
Unités de logement, valeurs résidentielles et non
résidentielles, Canada, provinces et régions économiques,
selon les principales entités géographiques, 1995 - suite

January

Janvier

| Geographical Entity Entité géographique | Observed coverage ¹ Couverture observée ¹ | Number of dwelling units Nombre d'unités de logement | | | | | | Value of construction Valeur de la construction | | | | |
|--|--|---|-------------------------------------|------------------------------------|--------------------------------------|--------------------------------|--------------------|--|-----------------------------------|------------|--|--------|
| | | Single dwellings ² Maisons unifamiliales ² | Double dwellings Maisons doubles | Row dwellings Maisons en rangée | Apartments Maisons d'appartements | Conversions Transformations | Total ³ | Residential Résidentiel | Non-residential - Non résidentiel | | | Total |
| | | | | | | | | | Industrial Industriel | Commercial | Institutional and governmental Institutionnel et gouvernemental | |
| % | units - unités | thousands of dollars - en milliers de dollars | | | | | | | | | | |
| Calgary | 99.7 | 256 | 8 | 223 | 3 | 2 | 492 | 42,012 | 1,957 | 8,945 | 1,233 | 54,147 |
| C.M.A - R.M.R. | 99.8 | 233 | 4 | 223 | - | 2 | 462 | 39,364 | 347 | 8,890 | 1,216 | 49,817 |
| Calgary | 99.8 | 233 | 4 | 223 | - | 2 | 462 | 39,364 | 347 | 8,890 | 1,216 | 49,817 |
| Urban centres - Centres urbains | 100.0 | 3 | - | - | - | - | 3 | 522 | 950 | - | - | 1,472 |
| Foothills No. 31 MD | 100.0 | 3 | - | - | - | - | 3 | 522 | 950 | - | - | 1,472 |
| Rural part - Partie rurale | 98.5 | 20 | 4 | - | 3 | - | 27 | 2,126 | 660 | 55 | 17 | 2,858 |
| Athabasca - Jasper - Banff | 76.8 | 15 | 8 | - | - | - | 23 | 2,158 | 2,701 | 658 | 99 | 5,616 |
| C.M.A - R.M.R. | ... | ... | ... | ... | ... | ... | ... | ... | ... | ... | ... | ... |
| Urban centres - Centres urbains | ... | ... | ... | ... | ... | ... | ... | ... | ... | ... | ... | ... |
| Rural part - Partie rurale | 76.6 | 15 | 8 | - | - | - | 23 | 2,158 | 2,701 | 658 | 99 | 5,616 |
| Red Deer - Rocky Mountain House | 92.5 | 22 | - | 4 | - | - | 26 | 2,597 | 50 | 622 | 81 | 3,350 |
| C.M.A - R.M.R. | ... | ... | ... | ... | ... | ... | ... | ... | ... | ... | ... | ... |
| Urban centres - Centres urbains | 100.0 | 10 | - | - | - | - | 10 | 1,213 | - | 150 | - | 1,363 |
| Clearwater No. 99 MD | 100.0 | - | - | - | - | - | - | 19 | - | - | - | 19 |
| Red Deer | 100.0 | 2 | - | - | - | - | 2 | 265 | - | 150 | - | 416 |
| Red Deer Cnty No. 23 CM | 100.0 | 8 | - | - | - | - | 8 | 929 | - | - | - | 929 |
| Rural part - Partie rurale | 81.6 | 12 | - | 4 | - | - | 16 | 1,384 | 50 | 472 | 81 | 1,987 |
| Edmonton | 99.8 | 113 | 4 | 71 | 71 | 1 | 260 | 19,742 | 1,729 | 14,142 | 1,230 | 35,843 |
| C.M.A - R.M.R. | 99.8 | 110 | 4 | 71 | 71 | 1 | 257 | 18,274 | 1,679 | 14,092 | 1,230 | 35,275 |
| Edmonton | 99.8 | 110 | 4 | 71 | 71 | 1 | 257 | 18,274 | 1,679 | 14,092 | 1,230 | 35,275 |
| Urban centres - Centres urbains | 100.0 | - | - | - | - | - | - | - | 50 | 50 | - | 100 |
| Wetaskiwin | 100.0 | - | - | - | - | - | - | - | 50 | 50 | - | 100 |
| Rural part - Partie rurale | 94.8 | 3 | - | - | - | - | 3 | 458 | - | - | - | 458 |
| Fort McMurray - Camrose | 79.6 | 5 | - | 6 | - | - | 11 | 749 | 230 | 413 | 643 | 2,035 |
| C.M.A - R.M.R. | ... | ... | ... | ... | ... | ... | ... | ... | ... | ... | ... | ... |
| Urban centres - Centres urbains | 88.0 | 4 | - | 6 | - | - | 10 | 659 | 140 | 408 | 312 | 1,529 |
| Camrose | 100.0 | 1 | - | 6 | - | - | 7 | 362 | - | - | - | 362 |
| Fort McMurray | 76.2 | - | - | - | - | - | - | - | - | 203 | 150 | 353 |
| Grand Centre | 87.0 | 2 | - | - | - | - | 2 | 212 | 125 | 145 | 2 | 484 |
| Lloydminster | 100.0 | 1 | - | - | - | - | 1 | 95 | 15 | 50 | 160 | 330 |
| Rural part - Partie rurale | 67.9 | 1 | - | - | - | - | 1 | 80 | 90 | 5 | 331 | 506 |

See footnote(s) at end of table.
 Voir note(s) à la fin du tableau.

Table 14

Dwelling Units, Residential and Non-Residential Values, Canada, Provinces, and Economic Regions, by Major Geographical Entities, 1995 - Continued

Tableau 14

Unités de logement, valeurs résidentielles et non résidentielles, Canada, provinces et régions économiques, selon les principales entités géographiques, 1995 - suite

January

Janvier

| Geographical Entity Entité géographique | Observed coverage ¹ Couverture observée ¹ | Number of dwelling units Nombre d'unités de logement | | | | | Total ³ | Value of construction Valeur de la construction | | | | Total |
|--|--|---|-------------------------------------|------------------------------------|--------------------------------------|--------------------------------|--------------------|--|-----------------------------------|--------------------------|--|----------------|
| | | Single dwellings ² Maisons unifamiliales ² | Double dwellings Maisons doubles | Row dwellings Maisons en rangée | Apartments Maisons d'appartements | Conversions Transformations | | Residential Résidentiel | Non-residential - Non résidentiel | | | |
| | | | | | | | | | Industrial Industriel | Commercial Commercial | Institutional and governmental Institutionnel et gouvernemental | |
| | % | units - unités | | | | | | thousands of dollars - en milliers de dollars | | | | |
| Peace River - Grande Prairie | 76.6 | 36 | 2 | - | - | 4 | 42 | 4,120 | 20,397 | 2,290 | 1,081 | 27,888 |
| C.M.A. - R.M.R. | ... | ... | ... | ... | ... | ... | ... | ... | ... | ... | ... | ... |
| Urban centres - Centres urbains | 70.2 | 31 | 2 | - | - | 4 | 37 | 3,701 | 326 | 1,756 | 165 | 5,948 |
| Grande Prairie | 100.0 | 24 | - | - | - | - | 24 | 2,655 | - | 1,716 | 166 | 4,436 |
| Grande Prairie No.1 CM Improvement District No. 125 ID | 100.0 | 7 | 2 | - | - | 4 | 13 | 1,146 | 326 | 40 | - | 1,612 |
| Improvement District No.17 ID | 0.0 | - | - | - | - | - | - | - | - | - | - | - |
| Rural part - Partie rurale | 80.8 | 6 | - | - | - | - | 6 | 418 | 20,071 | 634 | 916 | 21,940 |
| BRITISH COLUMBIA - COLOMBIE- BRITANNIQUE | 84.3 | 740 | 22 | 321 | 929 | 40 | 2,062 | 241,327 | 16,966 | 71,738 | 67,906 | 387,966 |
| Kootenay | 98.8 | 21 | 2 | - | - | - | 23 | 2,349 | - | 1,396 | 4,635 | 8,379 |
| C.M.A. - R.M.R. | ... | ... | ... | ... | ... | ... | ... | ... | ... | ... | ... | ... |
| Urban centres - Centres urbains | 100.0 | 10 | - | - | - | - | 10 | 1,121 | - | - | 31 | 1,162 |
| Central Kootenay RDR * | 100.0 | 5 | - | - | - | - | 5 | 845 | - | - | - | 845 |
| Cranbrook | 100.0 | 3 | - | - | - | - | 3 | 184 | - | - | 31 | 216 |
| Kootenay Bound. RDR * | 100.0 | 2 | - | - | - | - | 2 | 92 | - | - | - | 92 |
| Rural part - Partie rurale | 98.0 | 11 | 2 | - | - | - | 13 | 1,228 | - | 1,396 | 4,604 | 7,227 |
| Okanagan | 68.1 | 68 | 6 | - | 17 | 1 | 92 | 10,889 | 66 | 6,794 | 1,968 | 19,716 |
| C.M.A. - R.M.R. | ... | ... | ... | ... | ... | ... | ... | ... | ... | ... | ... | ... |
| Urban centres - Centres urbains | 67.0 | 42 | 6 | - | - | 1 | 49 | 6,567 | 44 | 2,582 | 1,953 | 11,146 |
| Kamloops | 98.8 | 10 | - | - | - | - | 10 | 1,807 | - | 666 | 320 | 2,892 |
| Kelowna | 71.0 | 31 | 6 | - | - | 1 | 38 | 4,185 | 40 | 1,476 | 1,361 | 7,061 |
| Penticton | 97.6 | 1 | - | - | - | - | 1 | 438 | 4 | 442 | 272 | 1,156 |
| Salmon Arm D.M. | 0.0 | - | - | - | - | - | - | - | - | - | - | - |
| Vernon | 14.4 | - | - | - | - | - | - | 37 | - | - | - | 37 |
| Rural part - Partie rurale | 70.8 | 26 | - | - | 17 | - | 43 | 4,322 | 21 | 4,212 | 15 | 8,570 |
| Lower Mainland - Southwest | 89.9 | 383 | 6 | 287 | 671 | 26 | 1,373 | 159,122 | 6,216 | 34,028 | 48,039 | 246,406 |
| C.M.A. - R.M.R. | 94.4 | 331 | 6 | 226 | 680 | 26 | 1,168 | 148,301 | 4,487 | 32,198 | 33,869 | 218,845 |
| Vancouver | 94.4 | 331 | 6 | 226 | 680 | 26 | 1,168 | 148,301 | 4,487 | 32,198 | 33,869 | 218,845 |
| Urban centres - Centres urbains | 57.8 | 40 | - | 61 | 81 | 1 | 183 | 9,463 | 680 | 1,674 | 14,180 | 25,987 |
| Chilliwack | 96.4 | 17 | - | 61 | - | 1 | 79 | 5,864 | 393 | 835 | 14,000 | 21,182 |
| Matsqui | 39.8 | 23 | - | - | 91 | - | 114 | 3,567 | 277 | 505 | 180 | 4,529 |
| Squamish DM | 52.0 | - | - | - | - | - | - | 32 | 10 | 234 | - | 276 |
| Rural part - Partie rurale | 61.9 | 12 | - | - | - | - | 12 | 1,368 | 49 | 156 | - | 1,673 |

See footnote(s) at end of table.
Voir note(s) à la fin du tableau.

Table 14
Dwelling Units, Residential and Non-Residential
Values, Canada, Provinces, and Economic Regions,
by Major Geographical Entities, 1995 - Continued

Tableau 14
Unités de logement, valeurs résidentielles et non
résidentielles, Canada, provinces et régions économiques,
selon les principales entités géographiques, 1995 - suite

January

Janvier

| Geographical Entity Entité géographique | Observed coverage ¹ Couverture observée ¹ | Number of dwelling units Nombre d'unités de logement | | | | | | Value of construction Valeur de la construction | | | | |
|--|--|---|-------------------------------------|------------------------------------|--------------------------------------|--------------------------------|--------------------|--|-----------------------------------|------------|--|--------|
| | | Single dwellings ² Maisons unifamiliales ² | Double dwellings Maisons doubles | Row dwellings Maisons en rangée | Apartments Maisons d'appartements | Conversions Transformations | Total ³ | Residential Résidentiel | Non-residential - Non résidentiel | | | Total |
| | | | | | | | | | Industrial Industriel | Commercial | Institutional and governmental Institutionnel et gouvernemental | |
| | % | units - unités | | | | | | thousands of dollars - en milliers de dollars | | | | |
| Vancouver Island - Île de Vancouver | 80.4 | 143 | 8 | 34 | 186 | 11 | 362 | 43,961 | 10,364 | 8,517 | 3,139 | 66,961 |
| C.M.A. - R.M.R. | 98.9 | 32 | 4 | 34 | 162 | 9 | 241 | 29,368 | 1,500 | 5,188 | 2,977 | 39,033 |
| Victoria | 98.9 | 32 | 4 | 34 | 162 | 9 | 241 | 29,368 | 1,500 | 5,188 | 2,977 | 39,033 |
| Urban centres - Centres urbains | 53.3 | 41 | 4 | - | 4 | 1 | 50 | 5,548 | 55 | 2,653 | 66 | 8,322 |
| Campbell River | 44.7 | 14 | - | - | - | - | 14 | 1,820 | 50 | 40 | - | 1,910 |
| Courtenay | 99.1 | 12 | - | - | 4 | - | 16 | 1,560 | 2 | 1,656 | 2 | 3,220 |
| Duncan | 93.8 | 5 | 4 | - | - | - | 9 | 867 | - | 640 | 20 | 1,527 |
| Nanaimo | 0.0 | - | - | - | - | - | - | - | - | - | - | - |
| Port Alberni | 98.2 | 5 | - | - | - | - | 5 | 640 | 3 | 141 | 18 | 902 |
| Powell River | 69.5 | 5 | - | - | - | 1 | 6 | 661 | - | 176 | 26 | 963 |
| Rural part - Partie rurale | 82.8 | 70 | - | - | - | 1 | 71 | 9,035 | 8,799 | 676 | 96 | 18,606 |
| Cariboo | 91.0 | 21 | - | - | - | 1 | 22 | 2,390 | 504 | 593 | 93 | 3,570 |
| C.M.A. - R.M.R. | ... | ... | ... | ... | ... | ... | ... | ... | ... | ... | ... | ... |
| Urban centres - Centres urbains | 91.3 | 11 | - | - | - | 1 | 12 | 1,303 | 484 | 468 | 85 | 2,340 |
| Prince George | 100.0 | 8 | - | - | - | 1 | 9 | 1,033 | 459 | 418 | 85 | 1,995 |
| Quesnel | 81.9 | 2 | - | - | - | - | 2 | 245 | - | 20 | - | 265 |
| Williams Lake | 78.7 | 1 | - | - | - | - | 1 | 26 | 25 | 30 | - | 80 |
| Rural part - Partie rurale | 88.9 | 10 | - | - | - | - | 10 | 1,077 | 20 | 125 | 8 | 1,230 |
| Peece River | 88.4 | 102 | - | - | 75 | 1 | 178 | 22,283 | - | 20,174 | - | 42,457 |
| C.M.A. - R.M.R. | ... | ... | ... | ... | ... | ... | ... | ... | ... | ... | ... | ... |
| Urban centres - Centres urbains | 100.0 | 98 | - | - | 75 | - | 173 | 21,835 | - | 20,107 | - | 42,042 |
| Dawson Creek | 100.0 | 97 | - | - | 75 | - | 172 | 21,803 | - | 19,054 | - | 40,857 |
| Fort St. John | 100.0 | 1 | - | - | - | - | 1 | 132 | - | 1,053 | - | 1,185 |
| Rural part - Partie rurale | 78.6 | 4 | - | - | - | 1 | 5 | 348 | - | 67 | - | 415 |
| Nechako | 76.0 | - | - | - | - | - | - | 5 | 847 | 117 | 30 | 999 |
| C.M.A. - R.M.R. | ... | ... | ... | ... | ... | ... | ... | ... | ... | ... | ... | ... |
| Urban centres - Centres urbains | ... | ... | ... | ... | ... | ... | ... | ... | ... | ... | ... | ... |
| Rural part - Partie rurale | 76.0 | - | - | - | - | - | - | 5 | 847 | 117 | 30 | 999 |

See footnote(s) at end of table.
 Voir note(s) à la fin du tableau.

Table 14
Dwelling Units, Residential and Non-Residential
Values, Canada, Provinces, and Economic Regions,
by Major Geographical Entities, 1995 - Concluded

Tableau 14
Unités de logement, valeurs résidentielles et non
résidentielles, Canada, provinces et régions économiques,
selon les principales entités géographiques, 1995 - fin

January

Janvier

| Geographical Entity Entité géographique | Observed coverage ¹ Couverture observée ¹ | Number of dwelling units Nombre d'unités de logement | | | | | | Value of construction Valeur de la construction | | | | Total |
|---|--|---|-------------------------------------|------------------------------------|--------------------------------------|--------------------------------|--------------------|--|--------------------------|--------------------------|--|------------|
| | | Single dwellings ² Maisons unifamiliales ² | Double dwellings Maisons doubles | Row dwellings Maisons en rangée | Apartments Maisons d'appartements | Conversions Transformations | Total ³ | Non-residential - Non résidentiel | | | | |
| | | | | | | | | Residential Résidentiel | Industrial Industriel | Commercial Commercial | Institutional and governmental Institutionnel et gouvernemental | |
| | % | units - unités | | | | | | thousands of dollars - en milliers de dollars | | | | |
| North Coast (British Columbia) - Côte-Nord (Colombie-Britannique) | 18.6 | 2 | - | - | - | - | 2 | 348 | - | 120 | 1 | 469 |
| C.M.A. - R.M.R. | ... | ... | ... | ... | ... | ... | ... | ... | ... | ... | ... | ... |
| Urban centres - Centres urbains | 26.0 | 2 | - | - | - | - | 2 | 348 | - | 120 | 1 | 469 |
| Kitimat | 0.0 | - | - | - | - | - | - | - | - | - | - | - |
| Prince Rupert | 4.0 | - | - | - | - | - | - | - | - | - | - | - |
| Terrace | 60.6 | 2 | - | - | - | - | 2 | 348 | - | 120 | 1 | 469 |
| Rural part - Partie rurale | ... | ... | ... | ... | ... | ... | ... | ... | ... | ... | ... | ... |
| YUKON | 64.0 | 1 | - | - | - | - | 1 | 332 | - | 32 | 150 | 514 |
| Yukon Territory - Territoire du Yukon | 64.0 | 1 | - | - | - | - | 1 | 332 | - | 32 | 150 | 514 |
| C.M.A. - R.M.R. | ... | ... | ... | ... | ... | ... | ... | ... | ... | ... | ... | ... |
| Urban centres - Centres urbains | 100.0 | 1 | - | - | - | - | 1 | 332 | - | 32 | 150 | 514 |
| Whitehorse | 100.0 | 1 | - | - | - | - | 1 | 332 | - | 32 | 150 | 514 |
| Rural part - Partie rurale | 0.0 | - | - | - | - | - | - | - | - | - | - | - |
| NORTHWEST TERRITORIES - TERRITOIRES DU NORO-UEST | 51.0 | - | - | - | - | 1 | 1 | 50 | - | 153 | - | 203 |
| Northwest Territories - Territoires du Nord-Ouest | 51.0 | - | - | - | - | 1 | 1 | 50 | - | 153 | - | 203 |
| C.M.A. - R.M.R. | ... | ... | ... | ... | ... | ... | ... | ... | ... | ... | ... | ... |
| Urban centres - Centres urbains | 100.0 | - | - | - | - | 1 | 1 | 30 | - | 70 | - | 100 |
| Yellowknife | 100.0 | - | - | - | - | 1 | 1 | 30 | - | 70 | - | 100 |
| Rural part - Partie rurale | 33.5 | - | - | - | - | - | - | 20 | - | 83 | - | 103 |

Table 15

Average Cost¹ of Dwellings Authorized, Single-Family and Apartment Dwellings, by Range of Value, Canada and Regions, 1995

Tableau 15

Coût moyen¹ des logements, simples et appartements, par catégorie de valeur, Canada et régions, 1995

January

Janvier

| Range of value Catégorie de valeur | Canada | | | Atlantic Atlantique | | | Québec | | |
|---------------------------------------|-----------------|-----------------|---------------------------------|------------------------|-----------------|---------------------------------|-----------------|-----------------|---------------------------------|
| | Units Unités | Value Valeur | Average value Valeur moyenne | Units Unités | Value Valeur | Average value Valeur moyenne | Units Unités | Value Valeur | Average value Valeur moyenne |
| | | \$000 | \$000 | | \$000 | \$000 | | \$000 | \$000 |
| Single dwellings - Logements simples | | | | | | | | | |
| Total | 2,606 | 365,754 | 140 | 132 | 10,895 | 83 | 322 | 33,014 | 103 |
| \$160,000 - and over - et plus | 731 | 173,110 | 237 | 3 | 527 | 176 | 22 | 4,579 | 208 |
| 150,000 - 159,000 | 83 | 12,718 | 153 | - | - | - | 6 | 910 | 152 |
| 140,000 - 149,000 | 242 | 35,101 | 145 | 3 | 435 | 145 | 46 | 6,664 | 145 |
| 130,000 - 139,000 | 130 | 17,415 | 134 | 4 | 524 | 131 | 11 | 1,440 | 131 |
| 120,000 - 129,000 | 153 | 18,924 | 124 | 4 | 487 | 122 | 14 | 1,729 | 124 |
| 110,000 - 119,000 | 167 | 18,985 | 114 | 4 | 457 | 114 | 14 | 1,568 | 112 |
| 100,000 - 109,000 | 269 | 27,757 | 103 | 15 | 1,552 | 103 | 41 | 4,228 | 103 |
| 90,000 - 99,000 | 162 | 15,132 | 93 | 15 | 1,406 | 94 | 18 | 1,658 | 92 |
| 80,000 - 89,000 | 209 | 17,477 | 84 | 25 | 2,057 | 82 | 35 | 2,911 | 83 |
| 70,000 - 79,000 | 179 | 13,164 | 74 | 22 | 1,598 | 73 | 44 | 3,195 | 73 |
| 60,000 - 69,000 | 159 | 10,133 | 64 | 17 | 1,082 | 64 | 49 | 3,046 | 62 |
| 50,000 - 59,000 | 74 | 3,996 | 54 | 5 | 270 | 54 | 12 | 658 | 55 |
| 1,000 - 49,000 | 48 | 1,842 | 38 | 15 | 500 | 33 | 10 | 428 | 43 |
| Apartments - Appartements | | | | | | | | | |
| Total | 1,480 | 93,847 | 63 | 4 | 237 | 59 | 245 | 10,983 | 45 |
| \$160,000 - and over - et plus | 1 | 165 | 165 | - | - | - | 1 | 165 | 165 |
| 150,000 - 159,000 | 72 | 10,900 | 151 | - | - | - | - | - | - |
| 140,000 - 149,000 | - | - | - | - | - | - | - | - | - |
| 130,000 - 139,000 | - | - | - | - | - | - | - | - | - |
| 120,000 - 129,000 | - | - | - | - | - | - | - | - | - |
| 110,000 - 119,000 | 53 | 6,017 | 114 | - | - | - | - | - | - |
| 100,000 - 109,000 | 4 | 413 | 103 | - | - | - | - | - | - |
| 90,000 - 99,000 | 4 | 380 | 95 | - | - | - | - | - | - |
| 80,000 - 89,000 | 135 | 11,216 | 83 | - | - | - | 8 | 660 | 83 |
| 70,000 - 79,000 | 214 | 15,977 | 75 | - | - | - | 19 | 1,364 | 72 |
| 60,000 - 69,000 | 447 | 28,320 | 63 | - | - | - | 26 | 1,603 | 62 |
| 50,000 - 59,000 | 100 | 5,384 | 54 | 4 | 237 | 59 | 21 | 1,138 | 54 |
| 1,000 - 49,000 | 450 | 15,075 | 34 | - | - | - | 170 | 6,053 | 36 |

See footnote(s) at end of table.

Voir note(s) à la fin du tableau.

Table 15

Average Cost¹ of Dwellings Authorized, Single-Family and Apartment Dwellings, by Range of Value, Canada and Regions, 1995 - Continued

Tableau 15

Coût moyen¹ des logements, simples et appartements, par catégorie de valeur, Canada et régions, 1995 - suite

January

Janvier

| Range of value Catégorie de valeur | Ontario | | | Prairies | | |
|---------------------------------------|-----------------|-----------------|---------------------------------|-----------------|-----------------|---------------------------------|
| | Units Unités | Value Valeur | Average value Valeur moyenne | Units Unités | Value Valeur | Average value Valeur moyenne |
| | | \$000 | \$000 | | \$000 | \$000 |
| Single dwellings - Logements simples | | | | | | |
| Total | 857 | 135,435 | 158 | 592 | 60,875 | 103 |
| \$160,000 - and over - et plus | 343 | 80,144 | 234 | 42 | 8,370 | 199 |
| 150,000 - 159,000 | 32 | 4,888 | 153 | 15 | 2,282 | 152 |
| 140,000 - 149,000 | 44 | 6,326 | 144 | 26 | 3,706 | 143 |
| 130,000 - 139,000 | 43 | 5,795 | 135 | 33 | 4,456 | 135 |
| 120,000 - 129,000 | 61 | 7,512 | 123 | 44 | 5,434 | 124 |
| 110,000 - 119,000 | 61 | 6,962 | 114 | 49 | 5,557 | 113 |
| 100,000 - 109,000 | 111 | 11,431 | 103 | 73 | 7,559 | 104 |
| 90,000 - 99,000 | 38 | 3,602 | 95 | 66 | 6,125 | 93 |
| 80,000 - 89,000 | 45 | 3,785 | 84 | 76 | 6,360 | 84 |
| 70,000 - 79,000 | 30 | 2,201 | 73 | 70 | 5,221 | 75 |
| 60,000 - 69,000 | 26 | 1,657 | 64 | 57 | 3,705 | 65 |
| 50,000 - 59,000 | 19 | 982 | 52 | 30 | 1,648 | 55 |
| 1,000 - 49,000 | 4 | 150 | 38 | 11 | 452 | 41 |
| Apartments - Appartements | | | | | | |
| Total | 216 | 15,817 | 73 | 86 | 4,059 | 47 |
| \$160,000 - and over - et plus | - | - | - | - | - | - |
| 150,000 - 159,000 | - | - | - | - | - | - |
| 140,000 - 149,000 | - | - | - | - | - | - |
| 130,000 - 139,000 | - | - | - | - | - | - |
| 120,000 - 129,000 | - | - | - | - | - | - |
| 110,000 - 119,000 | 53 | 6,017 | 114 | - | - | - |
| 100,000 - 109,000 | - | - | - | - | - | - |
| 90,000 - 99,000 | - | - | - | - | - | - |
| 80,000 - 89,000 | - | - | - | 8 | 640 | 80 |
| 70,000 - 79,000 | 1 | 70 | 70 | - | - | - |
| 60,000 - 69,000 | 132 | 8,000 | 61 | - | - | - |
| 50,000 - 59,000 | 30 | 1,730 | 58 | 7 | 369 | 53 |
| 1,000 - 49,000 | - | - | - | 71 | 3,050 | 43 |

See footnote(s) at end of table.
Voir note(s) à la fin du tableau.

Table 15

Average Cost¹ of Dwellings Authorized, Single-Family and Apartment Dwellings, by Range of Value, Canada and Regions, 1995 - Concluded

Tableau 15

Coût moyen¹ des logements, simples et appartements, par catégorie de valeur, Canada et régions, 1995 - fin

January

Janvier

| Range of value Catégorie de valeur | British Columbia Colombie-Britannique | | | Territories Territoires | | |
|---------------------------------------|--|-----------------|---------------------------------|----------------------------|-----------------|---------------------------------|
| | Units Unités | Value Valeur | Average value Valeur moyenne | Units Unités | Value Valeur | Average value Valeur moyenne |
| | | \$000 | \$000 | | \$000 | \$000 |
| | Single dwellings - Logements simples | | | | | |
| Total | 702 | 125,424 | 179 | 1 | 111 | 111 |
| \$160,000 - and over - et plus | 321 | 79,490 | 248 | - | - | - |
| 150,000 - 159,000 | 30 | 4,638 | 155 | - | - | - |
| 140,000 - 149,000 | 123 | 17,970 | 146 | - | - | - |
| 130,000 - 139,000 | 39 | 5,200 | 133 | - | - | - |
| 120,000 - 129,000 | 30 | 3,762 | 125 | - | - | - |
| 110,000 - 119,000 | 38 | 4,330 | 114 | 1 | 111 | 111 |
| 100,000 - 109,000 | 29 | 2,987 | 103 | - | - | - |
| 90,000 - 99,000 | 25 | 2,341 | 94 | - | - | - |
| 80,000 - 89,000 | 28 | 2,364 | 84 | - | - | - |
| 70,000 - 79,000 | 13 | 949 | 73 | - | - | - |
| 60,000 - 69,000 | 10 | 643 | 64 | - | - | - |
| 50,000 - 59,000 | 8 | 438 | 55 | - | - | - |
| 1,000 - 49,000 | 8 | 312 | 39 | - | - | - |
| | Apartments - Appartements | | | | | |
| Total | 929 | 62,751 | 68 | - | - | - |
| \$160,000 - and over - et plus | - | - | - | - | - | - |
| 150,000 - 159,000 | 72 | 10,900 | 151 | - | - | - |
| 140,000 - 149,000 | - | - | - | - | - | - |
| 130,000 - 139,000 | - | - | - | - | - | - |
| 120,000 - 129,000 | - | - | - | - | - | - |
| 110,000 - 119,000 | - | - | - | - | - | - |
| 100,000 - 109,000 | 4 | 413 | 103 | - | - | - |
| 90,000 - 99,000 | 4 | 380 | 95 | - | - | - |
| 80,000 - 89,000 | 119 | 9,916 | 83 | - | - | - |
| 70,000 - 79,000 | 194 | 14,543 | 75 | - | - | - |
| 60,000 - 69,000 | 289 | 18,717 | 65 | - | - | - |
| 50,000 - 59,000 | 38 | 1,910 | 50 | - | - | - |
| 1,000 - 49,000 | 209 | 5,972 | 29 | - | - | - |

¹ Building Permits data being generally subject to varying degree of under valuation, users should be cautious in making comparison from one area to another. It is however believed that average building (excluding land) cost trend within any area is reliable.

¹ Les données sur les Permis de bâtir étant sujettes à divers niveaux de sous-évaluation doivent être utilisées avec prudence lorsqu'il s'agit d'établir des comparaisons d'une région à une autre. Cependant le mouvement de la valeur moyenne des bâtiments (à l'exclusion du terrain) pour une région s'avère fiable.

Table 16
Number of Authorized Dwellings by Type, Canada,
Provinces and Metropolitan Areas, 1995

Tableau 16
Nombre de logements autorisés selon le genre, Canada,
provinces et régions métropolitaines, 1995

January

Janvier

| Metropolitan Area | Single dwellings | Mobile homes | Cottages | Double dwellings | Row dwellings | Apartments | Conversions |
|--|-----------------------|-----------------|-----------|------------------|-------------------|--------------|-----------------|
| Région métropolitaine | Maisons unifamiliales | Maisons mobiles | Chalets | Maisons doubles | Maisons en rangée | Appartements | Transformations |
| | units - unités | | | | | | |
| CANADA | 2,606 | 78 | 16 | 261 | 1,437 | 1,480 | 374 |
| Newfoundland - Terre-Neuve | 8 | - | - | 8 | - | - | 8 |
| Prince Edward Island - Île-du-Prince-Édouard | 10 | - | 2 | 2 | - | - | 1 |
| Nova Scotia - Nouvelle-Écosse | 104 | 16 | 6 | 16 | 9 | - | 2 |
| New Brunswick - Nouveau-Brunswick | 10 | - | - | - | - | 4 | - |
| Québec | 322 | 2 | 2 | 67 | 45 | 245 | 244 |
| Ontario | 857 | 1 | 5 | 122 | 758 | 216 | 71 |
| Manitoba | 75 | 4 | 1 | 2 | - | - | - |
| Saskatchewan | 43 | - | - | - | - | 4 | - |
| Alberta | 474 | 17 | - | 22 | 304 | 82 | 7 |
| British Columbia - Colombie-Britannique | 702 | 38 | - | 22 | 321 | 929 | 40 |
| Yukon | 1 | - | - | - | - | - | - |
| Northwest Territories - Territoires du Nord-Ouest | - | - | - | - | - | - | 1 |
| TOTAL METRO | 1,800 | 5 | - | 192 | 1,318 | 1,233 | 312 |
| Calgary | 233 | - | - | 4 | 223 | - | 2 |
| Chicoutimi-Jonquière | 1 | - | - | - | 3 | 2 | 2 |
| Edmonton | 107 | 3 | - | 4 | 71 | 71 | 1 |
| Halifax | 55 | - | - | 10 | 9 | - | 2 |
| Hamilton | 39 | - | - | 2 | 42 | 53 | - |
| Hull | 7 | - | - | 4 | - | 22 | 8 |
| Kitchener | 20 | - | - | 6 | 4 | - | 1 |
| London | 35 | - | - | 4 | - | - | 2 |
| Montréal | 184 | - | - | 30 | 18 | 109 | 184 |
| Oshawa | 14 | - | - | 14 | 9 | - | - |
| Ottawa | 21 | - | - | 4 | 70 | - | 6 |
| Québec | 28 | 1 | - | 16 | 24 | 48 | 30 |
| Régina | 19 | - | - | - | - | - | - |
| Saint John | 2 | - | - | - | - | 4 | - |
| Saskatoon | 20 | - | - | - | - | 4 | - |
| Sherbrooke | 10 | - | - | 4 | - | 2 | - |
| St. Catharines-Niagara | 12 | - | - | - | 4 | - | 1 |
| St. John's | 4 | - | - | 8 | - | - | 6 |
| Sudbury | 3 | - | - | - | - | - | 1 |
| Thunder Bay | 2 | - | - | - | - | - | 1 |
| Toronto | 509 | - | - | 72 | 578 | 162 | 30 |
| Trois-Rivières | 2 | - | - | - | - | 14 | - |
| Vancouver | 331 | - | - | 6 | 226 | 580 | 25 |
| Victoria | 31 | 1 | - | 4 | 34 | 162 | 9 |
| Windsor | 49 | - | - | - | 3 | - | 1 |
| Winnipeg | 62 | - | - | - | - | - | - |

Table 17

Value of Authorized Dwellings by Type, Canada, Provinces and Metropolitan Areas, 1995

Tableau 17

Valeur des logements autorisés selon le genre, Canada, provinces et régions métropolitaines, 1995

January

Janvier

| Metropolitan Area | Single dwellings | Mobile homes | Cottages | Double dwellings | Row dwellings | Apartments | Conversions |
|---|--|-----------------|------------|------------------|-------------------|---------------|-----------------|
| Région métropolitaine | Maisons unifamiliales | Maisons mobiles | Chalets | Maisons doubles | Maisons en rangée | Appartements | Transformations |
| | thousands of dollars - milliers de dollars | | | | | | |
| CANADA | 365,754 | 3,702 | 811 | 21,693 | 111,813 | 93,847 | 8,144 |
| Newfoundland - Terre-Neuve | 413 | - | - | 514 | - | - | 64 |
| Prince Edward Island - Île-du-Prince-Édouard | 719 | - | 140 | 100 | - | - | 8 |
| Nova Scotia - Nouvelle-Écosse | 9,138 | 1,049 | 161 | 853 | 495 | - | 9 |
| New Brunswick - Nouveau-Brunswick | 625 | - | - | - | - | 237 | - |
| Québec | 33,014 | 50 | 90 | 4,464 | 3,150 | 10,983 | 5,185 |
| Ontario | 135,435 | 20 | 384 | 11,951 | 63,556 | 15,817 | 1,103 |
| Manitoba | 7,433 | 160 | 36 | 85 | - | - | - |
| Saskatchewan | 3,714 | - | - | - | - | 200 | - |
| Alberta | 49,728 | 865 | - | 1,795 | 14,631 | 3,859 | 45 |
| British Columbia - Colombie-Britannique | 125,424 | 1,558 | - | 1,931 | 29,981 | 62,751 | 1,700 |
| Yukon | 111 | - | - | - | - | - | - |
| Northwest Territories - Territoires du Nord-Ouest | - | - | - | - | - | - | 30 |
| TOTAL METRO | 278,744 | 203 | - | 17,259 | 103,574 | 82,777 | 7,219 |
| Calgary | 26,158 | - | - | 436 | 11,065 | - | 10 |
| Chicoutimi-Jonquière | 60 | - | - | - | 180 | 50 | 11 |
| Edmonton | 9,439 | 138 | - | 200 | 3,194 | 3,050 | 5 |
| Halifax | 4,893 | - | - | 563 | 495 | - | 9 |
| Hamilton | 4,914 | - | - | 133 | 2,499 | 6,017 | - |
| Hull | 831 | - | - | 210 | - | 994 | 303 |
| Kitchener | 2,571 | - | - | 439 | 195 | - | 15 |
| London | 4,178 | - | - | 282 | - | - | 65 |
| Montréal | 21,266 | - | - | 2,083 | 1,502 | 5,511 | 3,424 |
| Oshawa | 1,503 | - | - | 1,215 | 701 | - | - |
| Ottawa | 2,786 | - | - | 407 | 4,624 | - | 217 |
| Québec | 2,730 | 40 | - | 1,149 | 1,468 | 1,752 | 1,076 |
| Régina | 1,684 | - | - | - | - | - | - |
| Saint John | 155 | - | - | - | - | 237 | - |
| Saskatoon | 1,607 | - | - | - | - | 200 | - |
| Sherbrooke | 1,035 | - | - | 266 | - | 160 | - |
| St. Catharines-Niagara | 1,100 | - | - | - | 202 | - | 50 |
| St. John's | 308 | - | - | 514 | - | - | 57 |
| Sudbury | 360 | - | - | - | - | - | 50 |
| Thunder Bay | 240 | - | - | - | - | - | 14 |
| Toronto | 95,718 | - | - | 8,267 | 51,494 | 9,730 | 366 |
| Trois-Rivières | 205 | - | - | - | - | 360 | - |
| Vancouver | 77,830 | - | - | 735 | 22,754 | 37,926 | 110 |
| Victoria | 4,347 | 25 | - | 360 | 2,913 | 16,790 | 1,422 |
| Windsor | 6,590 | - | - | - | 288 | - | 15 |
| Winnipeg | 6,236 | - | - | - | - | - | - |

Table 18

Value of Residential Permits Issued for Improvements,
Canada, Provinces and Metropolitan Areas, 1995, 1994

Tableau 18

Valeur des permis résidentiels émis pour des travaux
d'amélioration, Canada, provinces et régions
métropolitaines, 1995, 1994

January

Janvier

| Metropolitan Area Région métropolitaine | 1995 | | | | 1994 | |
|--|--|--------------|---|---------------|-------------------------------------|-------------------------------------|
| | Swimming pools Piscines | Garages | Improvements ¹ Améliorations ¹ | Total | Cumulative total Total cumulatif | Cumulative total Total cumulatif |
| | thousands of dollars - milliers de dollars | | | | | |
| CANADA | 487 | 4,095 | 56,188 | 60,770 | 60,770 | 56,078 |
| Newfoundland - Terre-Neuve | - | 22 | 325 | 347 | 347 | 364 |
| Prince Edward Island - Île-du-Prince-Édouard | - | 80 | 279 | 359 | 359 | 710 |
| Nova Scotia - Nouvelle-Écosse | - | 167 | 2,529 | 2,696 | 2,696 | 1,601 |
| New Brunswick - Nouveau-Brunswick | - | 108 | 879 | 987 | 987 | 481 |
| Québec | 71 | 485 | 13,693 | 14,249 | 14,249 | 13,234 |
| Ontario | 235 | 1,301 | 20,625 | 22,161 | 22,161 | 19,490 |
| Manitoba | - | 80 | 1,286 | 1,366 | 1,366 | 1,056 |
| Saskatchewan | - | 68 | 433 | 501 | 501 | 509 |
| Alberta | 24 | 536 | 3,820 | 4,380 | 4,380 | 3,868 |
| British Columbia - Colombie-Britannique | 157 | 1,235 | 12,091 | 13,483 | 13,483 | 14,426 |
| Yukon | - | 13 | 208 | 221 | 221 | 328 |
| Northwest Territories - Territoires du Nord-Ouest | - | - | 20 | 20 | 20 | 11 |
| TOTAL METRO | 330 | 2,044 | 36,476 | 38,850 | 38,850 | 33,270 |
| Calgary | - | 225 | 1,470 | 1,695 | 1,695 | 2,238 |
| Chicoutimi-Jonquière | 16 | 12 | 228 | 256 | 256 | 179 |
| Edmonton | 4 | 115 | 1,344 | 1,463 | 1,463 | 822 |
| Halifax | - | 8 | 962 | 970 | 970 | 691 |
| Hamilton | 16 | 10 | 496 | 522 | 522 | 840 |
| Hull | 10 | 49 | 395 | 454 | 454 | 299 |
| Kitchener | 42 | 13 | 620 | 675 | 675 | 200 |
| London | 5 | 88 | 437 | 530 | 530 | 1,784 |
| Montréal | 34 | 26 | 5,266 | 5,326 | 5,326 | 5,104 |
| Oshawa | - | 54 | 406 | 460 | 460 | 189 |
| Ottawa | - | 26 | 1,012 | 1,038 | 1,038 | 595 |
| Québec | - | 21 | 1,633 | 1,654 | 1,654 | 1,761 |
| Régina | - | - | 155 | 155 | 155 | 134 |
| Saint John | - | 8 | 352 | 360 | 360 | 206 |
| Saskatoon | - | 16 | 140 | 156 | 156 | 187 |
| Sherbrooke | - | - | 225 | 225 | 225 | 115 |
| St. Catharines-Niagara | 39 | 76 | 418 | 533 | 533 | 752 |
| St. John's | - | 18 | 246 | 264 | 264 | 222 |
| Sudbury | - | 39 | 271 | 310 | 310 | 413 |
| Thunder Bay | - | 36 | 176 | 212 | 212 | 171 |
| Toronto | 26 | 378 | 10,880 | 11,284 | 11,284 | 7,543 |
| Trois-Rivières | - | 18 | 625 | 643 | 643 | 414 |
| Vancouver | 127 | 616 | 5,133 | 5,876 | 5,876 | 4,883 |
| Victoria | - | 84 | 1,998 | 2,082 | 2,082 | 2,115 |
| Windsor | 11 | 48 | 745 | 804 | 804 | 667 |
| Winnipeg | - | 60 | 843 | 903 | 903 | 746 |

¹ Included under this general term are construction activities such as: renovation, structural and non-structural additions and replacement of major equipment.

¹ Ce terme sert de dénominateur commun pour les activités de construction suivantes: la rénovation, les additions de type structurel et non structurel ainsi que le remplacement d'équipement majeur.

Table 19

Number and Value of Non-Residential Permits by Range of Value, Canada and Provinces, 1995

Tableau 19

Nombre et valeur des permis non résidentiels par catégorie de valeur, Canada et provinces, 1995

January

Janvier

| Range of value Catégorie de valeur | Industrial Industriel | | Commercial | | Institutional and governmental Institutionnel et gouvernemental | | Total | |
|---|--|-----------------|-------------------|-----------------|--|-----------------|-------------------|-----------------|
| | Permits Permis | Value Valeur | Permits Permis | Value Valeur | Permits Permis | Value Valeur | Permits Permis | Value Valeur |
| | thousands of dollars - milliers de dollars | | | | | | | |
| CANADA | 939 | 127,906 | 3,533 | 276,796 | 803 | 187,419 | 5,275 | 592,121 |
| \$10,000 and over - et plus | 1 | 11,000 | 1 | 15,852 | 4 | 68,450 | 6 | 95,302 |
| 5,000 - 9,999 | 4 | 29,125 | 1 | 7,000 | 2 | 13,983 | 7 | 50,108 |
| 3,000 - 4,999 | 1 | 3,500 | 11 | 39,093 | 8 | 32,750 | 20 | 75,343 |
| 1,000 - 2,999 | 18 | 25,431 | 36 | 60,428 | 15 | 25,676 | 69 | 111,535 |
| 500 - 999 | 18 | 11,579 | 47 | 30,631 | 18 | 12,370 | 83 | 54,580 |
| 250 - 499 | 46 | 15,419 | 121 | 40,742 | 28 | 9,884 | 195 | 66,045 |
| 1 - 249 | 851 | 31,852 | 3,316 | 83,050 | 728 | 24,306 | 4,895 | 139,208 |
| Newfoundland - Terre-Neuve | 4 | 1,209 | 69 | 1,131 | 8 | 817 | 81 | 3,157 |
| \$10,000 and over - et plus | - | - | - | - | - | - | - | - |
| 5,000 - 9,999 | - | - | - | - | - | - | - | - |
| 3,000 - 4,999 | - | - | - | - | - | - | - | - |
| 1,000 - 2,999 | 1 | 1,200 | - | - | - | - | 1 | 1,200 |
| 500 - 999 | - | - | - | - | - | - | - | - |
| 250 - 499 | - | - | - | - | 1 | 490 | 1 | 490 |
| 1 - 249 | 3 | 9 | 69 | 1,131 | 7 | 327 | 79 | 1,467 |
| Prince Edward Island - Île-du-Prince-Édouard | 4 | 3,730 | 23 | 1,212 | 2 | 11 | 29 | 4,953 |
| \$10,000 and over - et plus | - | - | - | - | - | - | - | - |
| 5,000 - 9,999 | - | - | - | - | - | - | - | - |
| 3,000 - 4,999 | 1 | 3,500 | - | - | - | - | 1 | 3,500 |
| 1,000 - 2,999 | - | - | - | - | - | - | - | - |
| 500 - 999 | - | - | - | - | - | - | - | - |
| 250 - 499 | - | - | 2 | 646 | - | - | 2 | 646 |
| 1 - 249 | 3 | 230 | 21 | 566 | 2 | 11 | 26 | 807 |
| Nova Scotia - Nouvelle-Écosse | 34 | 2,941 | 91 | 8,238 | 23 | 2,558 | 148 | 13,737 |
| \$10,000 and over - et plus | - | - | - | - | - | - | - | - |
| 5,000 - 9,999 | - | - | - | - | - | - | - | - |
| 3,000 - 4,999 | - | - | 1 | 3,694 | - | - | 1 | 3,694 |
| 1,000 - 2,999 | 1 | 1,269 | - | - | 1 | 1,656 | 2 | 2,925 |
| 500 - 999 | - | - | 1 | 500 | - | - | 1 | 500 |
| 250 - 499 | - | - | 4 | 1,294 | - | - | 4 | 1,294 |
| 1 - 249 | 33 | 1,672 | 85 | 2,750 | 22 | 902 | 140 | 5,324 |
| New Brunswick - Nouveau-Brunswick | 6 | 1,239 | 93 | 9,280 | 17 | 1,704 | 116 | 12,223 |
| \$10,000 and over - et plus | - | - | - | - | - | - | - | - |
| 5,000 - 9,999 | - | - | - | - | - | - | - | - |
| 3,000 - 4,999 | - | - | - | - | - | - | - | - |
| 1,000 - 2,999 | - | - | 2 | 4,495 | - | - | 2 | 4,495 |
| 500 - 999 | 1 | 650 | 3 | 2,191 | - | - | 4 | 2,841 |
| 250 - 499 | 1 | 488 | 1 | 300 | 2 | 711 | 4 | 1,499 |
| 1 - 249 | 4 | 101 | 87 | 2,294 | 15 | 993 | 106 | 3,388 |

Table 19

Tableau 19

Number and Value of Non-Residential Permits by Range of Value, Canada and Provinces, 1995 - Continued

Nombre et valeur des permis non résidentiels par catégorie de valeur, Canada et provinces, 1995 - suite

January

Janvier

| Range of value Catégorie de valeur | Industrial Industriel | | Commercial | | Institutional and governmental Institutionnel et gouvernemental | | Total | |
|---------------------------------------|--|-----------------|-------------------|-----------------|--|-----------------|-------------------|-----------------|
| | Permits Permis | Value Valeur | Permits Permis | Value Valeur | Permits Permis | Value Valeur | Permits Permis | Value Valeur |
| | thousands of dollars - milliers de dollars | | | | | | | |
| Québec | 108 | 12,743 | 792 | 38,239 | 92 | 31,781 | 992 | 82,763 |
| \$10,000 and over - et plus | - | - | - | - | - | - | - | - |
| 5,000 - 9,999 | - | - | - | - | 1 | 5,245 | 1 | 5,245 |
| 3,000 - 4,999 | - | - | - | - | 3 | 11,332 | 3 | 11,332 |
| 1,000 - 2,999 | 3 | 4,734 | 8 | 12,525 | 5 | 8,085 | 16 | 25,344 |
| 500 - 999 | 1 | 560 | 14 | 9,017 | 3 | 2,116 | 18 | 11,693 |
| 250 - 499 | 10 | 2,951 | 11 | 3,637 | 7 | 2,578 | 28 | 9,166 |
| 1 - 249 | 94 | 4,498 | 759 | 13,060 | 73 | 2,425 | 926 | 19,983 |
| Ontario | 492 | 56,494 | 1,159 | 106,043 | 478 | 83,527 | 2,129 | 246,064 |
| \$10,000 and over - et plus | - | - | - | - | 1 | 31,950 | 1 | 31,950 |
| 5,000 - 9,999 | 2 | 12,625 | 1 | 7,000 | 1 | 8,738 | 4 | 28,363 |
| 3,000 - 4,999 | - | - | 7 | 25,218 | 2 | 8,695 | 9 | 33,913 |
| 1,000 - 2,999 | 10 | 13,850 | 12 | 22,361 | 7 | 12,661 | 29 | 48,872 |
| 500 - 999 | 9 | 5,520 | 12 | 7,297 | 7 | 4,341 | 28 | 17,158 |
| 250 - 499 | 23 | 7,644 | 42 | 13,651 | 11 | 3,708 | 76 | 25,003 |
| 1 - 249 | 448 | 16,855 | 1,085 | 30,516 | 449 | 13,434 | 1,982 | 60,805 |
| Manitoba | 35 | 3,198 | 126 | 6,213 | 12 | 2,600 | 173 | 12,011 |
| \$10,000 and over - et plus | - | - | - | - | - | - | - | - |
| 5,000 - 9,999 | - | - | - | - | - | - | - | - |
| 3,000 - 4,999 | - | - | - | - | - | - | - | - |
| 1,000 - 2,999 | 1 | 1,200 | 1 | 1,400 | - | - | 2 | 2,600 |
| 500 - 999 | - | - | 1 | 600 | 2 | 1,888 | 3 | 2,488 |
| 250 - 499 | 2 | 630 | 4 | 1,458 | 1 | 350 | 7 | 2,438 |
| 1 - 249 | 32 | 1,368 | 120 | 2,755 | 9 | 362 | 161 | 4,485 |
| Saskatchewan | 9 | 589 | 39 | 4,515 | 5 | 558 | 53 | 5,662 |
| \$10,000 and over - et plus | - | - | - | - | - | - | - | - |
| 5,000 - 9,999 | - | - | - | - | - | - | - | - |
| 3,000 - 4,999 | - | - | - | - | - | - | - | - |
| 1,000 - 2,999 | - | - | - | - | - | - | - | - |
| 500 - 999 | - | - | 2 | 1,463 | - | - | 2 | 1,463 |
| 250 - 499 | - | - | 3 | 863 | 1 | 311 | 4 | 1,174 |
| 1 - 249 | 9 | 589 | 34 | 2,189 | 4 | 247 | 47 | 3,025 |
| Alberta | 70 | 28,777 | 436 | 30,002 | 49 | 5,808 | 555 | 64,587 |
| \$10,000 and over - et plus | 1 | 11,000 | - | - | - | - | 1 | 11,000 |
| 5,000 - 9,999 | 1 | 8,000 | - | - | - | - | 1 | 8,000 |
| 3,000 - 4,999 | - | - | 2 | 6,106 | - | - | 2 | 6,106 |
| 1,000 - 2,999 | 2 | 3,178 | 2 | 3,438 | - | - | 4 | 6,616 |
| 500 - 999 | 3 | 2,045 | 4 | 3,145 | 4 | 2,855 | 11 | 8,045 |
| 250 - 499 | 6 | 2,256 | 19 | 6,893 | 2 | 806 | 27 | 9,955 |
| 1 - 249 | 57 | 2,298 | 409 | 10,420 | 43 | 2,147 | 509 | 14,865 |

Table 19
Number and Value of Non-Residential Permits by Range of Value, Canada and Provinces, 1995 - Concluded

Tableau 19
Nombre et valeur des permis non résidentiels par catégorie de valeur, Canada et provinces, 1995 - fin

January

Janvier

| Range of value Catégorie de valeur | Industrial Industriel | | Commercial | | Institutional and governmental Institutionnel et gouvernemental | | Total | |
|--|--|-----------------|-------------------|-----------------|--|-----------------|-------------------|-----------------|
| | Permits Permis | Value Valeur | Permits Permis | Value Valeur | Permits Permis | Value Valeur | Permits Permis | Value Valeur |
| | thousands of dollars - milliers de dollars | | | | | | | |
| British Columbia - Colombie-Britannique | 177 | 16,986 | 695 | 71,738 | 115 | 57,905 | 987 | 146,629 |
| \$10,000 and over - et plus | - | - | 1 | 15,852 | 3 | 36,500 | 4 | 52,352 |
| 5,000 - 9,999 | 1 | 8,500 | - | - | - | - | 1 | 8,500 |
| 3,000 - 4,999 | - | - | 1 | 4,075 | 3 | 12,723 | 4 | 16,798 |
| 1,000 - 2,999 | - | - | 11 | 16,209 | 2 | 3,274 | 13 | 19,483 |
| 500 - 999 | 4 | 2,804 | 10 | 6,418 | 2 | 1,170 | 16 | 10,392 |
| 250 - 499 | 4 | 1,450 | 35 | 12,000 | 3 | 930 | 42 | 14,380 |
| 1 - 249 | 168 | 4,232 | 637 | 17,184 | 102 | 3,308 | 907 | 24,724 |
| Yukon | - | - | 2 | 32 | 2 | 150 | 4 | 182 |
| \$10,000 and over - et plus | - | - | - | - | - | - | - | - |
| 5,000 - 9,999 | - | - | - | - | - | - | - | - |
| 3,000 - 4,999 | - | - | - | - | - | - | - | - |
| 1,000 - 2,999 | - | - | - | - | - | - | - | - |
| 500 - 999 | - | - | - | - | - | - | - | - |
| 250 - 499 | - | - | - | - | - | - | - | - |
| 1 - 249 | - | - | 2 | 32 | 2 | 150 | 4 | 182 |
| Northwest Territories - Territoires du Nord-Ouest | - | - | 8 | 153 | - | - | 8 | 153 |
| \$10,000 and over - et plus | - | - | - | - | - | - | - | - |
| 5,000 - 9,999 | - | - | - | - | - | - | - | - |
| 3,000 - 4,999 | - | - | - | - | - | - | - | - |
| 1,000 - 2,999 | - | - | - | - | - | - | - | - |
| 500 - 999 | - | - | - | - | - | - | - | - |
| 250 - 499 | - | - | - | - | - | - | - | - |
| 1 - 249 | - | - | 8 | 153 | - | - | 8 | 153 |

Table 20

Value of Non-Residential Permits by type of Building, Canada and Provinces, 1995

Tableau 20

Valeur des permis non résidentiels selon le genre de bâtiment, Canada et provinces, 1995

January

Janvier

| Type of building Genre de bâtiment | Canada | Nfld. T.-N. | P.E.I. Î.P.-É. | N.S. N.-É. | N.B. | Québec | Ontario | Mani- toba | Sask. | Alta Alb. | B.C. C.-B. | Yukon | N.W.T. T. N.-O. |
|---|--|----------------|-------------------|---------------|---------------|---------------|----------------|---------------|--------------|---------------|----------------|------------|--------------------|
| | thousands of dollars - milliers de dollars | | | | | | | | | | | | |
| Non-residential - Total - Non résidentiel | 592,121 | 3,157 | 4,953 | 13,737 | 12,223 | 82,763 | 246,064 | 12,011 | 5,662 | 64,587 | 146,629 | 182 | 153 |
| Industrial - Industriel | 127,906 | 1,209 | 3,730 | 2,941 | 1,239 | 12,743 | 56,494 | 3,198 | 589 | 28,777 | 16,986 | - | - |
| Factories, plants - Usines, fabriques | 70,385 | - | 3,500 | - | 488 | 7,745 | 31,413 | - | - | 24,935 | 2,304 | - | - |
| Utilities, transpor- tation - Services, transports | 20,190 | 1,200 | - | 1,269 | 650 | - | 6,167 | - | - | 454 | 10,450 | - | - |
| Mining, agriculture - Mines, agriculture | 5,479 | - | - | - | - | 500 | 2,059 | 1,830 | - | 1,090 | - | - | - |
| Small industrial projects ¹ - Projets industriels mineurs ¹ | 31,852 | 9 | 230 | 1,672 | 101 | 4,498 | 16,855 | 1,368 | 589 | 2,298 | 4,232 | - | - |
| Commercial | 276,796 | 1,131 | 1,212 | 8,238 | 9,280 | 38,239 | 106,043 | 6,213 | 4,515 | 30,002 | 71,738 | 32 | 153 |
| Trade and services - Commerces et services | 78,003 | - | 300 | - | 5,120 | 6,715 | 31,841 | 300 | 250 | 8,658 | 24,819 | - | - |
| Warehouse - Entrepôts | 12,696 | - | - | - | - | 750 | 5,648 | - | 1,463 | 425 | 4,410 | - | - |
| Service stations - Postes d'essence | 2,843 | - | - | - | - | - | 743 | - | - | - | 2,100 | - | - |
| Office Buildings - Édifices à bureaux | 60,164 | - | 346 | 300 | 800 | 7,146 | 31,676 | 2,668 | 363 | 6,169 | 10,696 | - | - |
| Recreation - Loisirs | 17,236 | - | - | 4,638 | 300 | 2,946 | 2,489 | 490 | 250 | 3,406 | 2,717 | - | - |
| Hotels, restaurants - Hôtels, restaurants | 19,904 | - | - | 550 | 766 | 4,972 | 2,880 | - | - | 924 | 9,812 | - | - |
| Laboratories - Laboratoires | 2,900 | - | - | - | - | 2,650 | 250 | - | - | - | - | - | - |
| Small commercial projects ¹ - Projets commerciaux mineurs ¹ | 83,050 | 1,131 | 566 | 2,750 | 2,294 | 13,060 | 30,516 | 2,755 | 2,189 | 10,420 | 17,184 | 32 | 153 |
| Institutional and governmental - Institutionnel et gouvernemental | 187,419 | 817 | 11 | 2,558 | 1,704 | 31,781 | 83,527 | 2,600 | 558 | 5,808 | 57,905 | 150 | - |
| Education, schools - Éducation, écoles | 99,377 | - | - | - | - | 19,660 | 44,388 | - | 311 | 1,295 | 33,723 | - | - |
| Medical, hospitals - Médical, hôpitaux | 25,375 | 490 | - | - | - | 1,512 | 8,515 | 2,238 | - | 600 | 12,020 | - | - |
| Welfare, homes - Bien-être, foyers | 20,729 | - | - | - | - | 7,008 | 11,780 | - | - | 1,291 | 650 | - | - |
| Religion, churches - Religion, églises | 7,045 | - | - | - | - | - | 1,890 | - | - | 475 | 4,680 | - | - |
| Govt. admin. buildings - Bureaux gouvernementaux | 10,587 | - | - | 1,656 | 711 | 1,176 | 3,520 | - | - | - | 3,524 | - | - |
| Small institutional projects ¹ - Projets institutionnels mineurs ¹ | 24,306 | 327 | 11 | 902 | 993 | 2,425 | 13,434 | 362 | 247 | 2,147 | 3,308 | 150 | - |

¹ Refers to projects valued at less than \$250,000 for which the breakdown by type of building is not available.¹ Réfère aux projets dont la valeur est inférieure à \$250,000 pour lesquels la ventilation par genre de bâtiment n'est pas disponible.

Table 21

Number and Value of the Non-Residential Permits by Type of Work and Type of Building, Canada, 1995

January

Tableau 21

Nombre et valeur des permis non résidentiels selon le genre de travail et le genre de bâtiment, Canada, 1995

Janvier

| Type of building Genre de bâtiment | New construction Construction neuve | | Improvements ¹ Améliorations ¹ | | Total | |
|---|--|-----------------|---|-----------------|-------------------|-----------------|
| | Permits Permis | Value Valeur | Permits Permis | Value Valeur | Permits Permis | Value Valeur |
| | | \$000 | | \$000 | | \$000 |
| Non-residential - Total - Non résidentiel | 952 | 301,328 | 4,323 | 290,793 | 5,275 | 592,121 |
| Industrial - Industriel | 236 | 69,906 | 703 | 58,000 | 939 | 127,906 |
| Factories, plants - Usines, fabriques | 26 | 47,713 | 33 | 22,672 | 59 | 70,385 |
| Utilities, transportation - Services, transports | 6 | 6,098 | 10 | 14,092 | 16 | 20,190 |
| Mining, agriculture - Mines, agriculture | 10 | 4,407 | 3 | 1,072 | 13 | 5,479 |
| Small industrial projects ² - Projets industriels mineurs ² | 194 | 11,688 | 657 | 20,164 | 851 | 31,852 |
| Commercial | 418 | 112,930 | 3,115 | 163,866 | 3,533 | 276,796 |
| Trade and services - Commerces et services | 28 | 50,064 | 28 | 27,939 | 56 | 78,003 |
| Warehouses - Entrepôts | 10 | 6,265 | 9 | 6,431 | 19 | 12,696 |
| Service stations - Postes d'essence | 3 | 2,093 | 2 | 750 | 5 | 2,843 |
| Office buildings - Édifices à bureaux | 19 | 20,963 | 58 | 39,201 | 77 | 60,164 |
| Recreation - Loisirs | 11 | 10,952 | 10 | 6,284 | 21 | 17,236 |
| Hotels, restaurants - Hôtels, restaurants | 18 | 11,699 | 18 | 8,205 | 36 | 19,904 |
| Laboratories - Laboratoires | - | - | 3 | 2,900 | 3 | 2,900 |
| Small commercial projects ² - Projets commerciaux mineurs ² | 329 | 10,894 | 2,987 | 72,156 | 3,316 | 83,050 |
| Institutional and government - Institutionnel et gouvernemental | 298 | 118,492 | 505 | 68,927 | 803 | 187,419 |
| Education, schools - Éducation, écoles | 12 | 80,484 | 16 | 18,893 | 28 | 99,377 |
| Medical, hospitals - Médical, hôpitaux | 4 | 17,056 | 14 | 8,319 | 18 | 25,375 |
| Welfare, homes - Bien-être, foyers | 5 | 7,594 | 5 | 13,135 | 10 | 20,729 |
| Religion, churches - Religion, églises | 2 | 855 | 4 | 6,190 | 6 | 7,045 |
| Govt. admin. buildings - Bureaux gouvernementaux | 5 | 4,181 | 8 | 6,406 | 13 | 10,587 |
| Small institutional projects ² - Projets institutionnels mineurs ² | 270 | 8,322 | 458 | 15,984 | 728 | 24,306 |

¹ Included under this general term are construction activities such as: renovation, structural and non structural additions and replacement of major equipment.

¹ Ce terme sert de dénominateur commun pour les activités de construction suivantes: la rénovation, les additions de type structurel et non-structurel et le remplacement d'équipement majeur.

² Refers to projects valued at less than \$250,000 for which breakdown by type of building is not available.

² Réfère aux projets dont la valeur est inférieure à \$250,000 pour lesquels la ventilation par genre de bâtiment n'est pas disponible.

**PART III - METHODOLOGY,
CONCEPTS AND DATA
DISSEMINATION**
**PARTIE III - MÉTHODOLOGIE,
CONCEPTS ET
DIFFUSION DES DONNÉES**

| | Page | | Page |
|--|------|--|------|
| Introduction | 74 | Introduction | 74 |
| Survey Methodology | 74 | Méthodologie de l'enquête | 74 |
| Collection of Data | 74 | Collecte de données | 74 |
| Types of Errors | 75 | Types d'erreurs | 75 |
| Quality Control | 75 | Contrôle qualitatif | 75 |
| Reliability | 75 | Fiabilité | 75 |
| Survey Coverage | 76 | Couverture observée | 76 |
| Nature of and Basis for Classification | 76 | Nature et fondement de la classification | 76 |
| Building Categories | 76 | Catégories de bâtiments | 76 |
| Geographic Classification | 78 | Classification géographique | 78 |
| Territorial Revisions | 79 | Révisions territoriales | 79 |
| Revision of Data | 79 | Révision des données | 79 |
| Adjustment for Seasonality | 80 | Désaisonnalisation | 80 |
| Index of Building Construction | 80 | Indice de la construction | 80 |
| Availability of Data | 80 | Disponibilité des données | 80 |
| Related Products and Services | 81 | Produits et services connexes | 81 |
| Survey Form | 83 | Formulaire d'enquête | 83 |

Introduction

The purpose of the monthly survey of building permits issued by Canadian municipalities is to collect data on construction intentions. The results of this survey are used by C.M.H.C.¹ as a reference base for conducting a monthly survey of housing starts and completions in accordance with its mandate. The statistics on building permits are also essential for the computation of capital expenditures. Furthermore, since the issuance of a building permit is one of the first steps in the construction process, these statistics are widely used as a leading indicator of building activity.

Survey Methodology

The Building Permits Survey covers all Canadian municipalities that issue permits. The number of Canadian municipalities currently surveyed exceeds 2,400, representing all the provinces and territories. They account for 93% of the Canadian population. Participation to the survey being voluntary, the survey does not use a predetermined sample of municipalities. In practice, all urban agglomerations are represented in the survey, as well as a fair percentage of rural municipalities. With certain exceptions, the minimum coverage corresponds to the municipalities already included in the Housing Starts and Completions Survey. Non-responding municipalities that issue permits are urged on a regular basis to respond to the survey. Therefore, the number of municipalities covered is increasing continually.

Collection of Data

The survey is usually conducted by mail, although certain municipalities have the option of responding by telephone. The municipal officer responsible for issuing permits is asked to fill out a form² each month describing all major construction projects. The value of the permits reported includes the following expenditures: materials, labour, profit and overhead. The cost of land is never included in the estimated value of the permit while acquisition costs (legal fees, surveying fees and accrued interest) may be included at times.

The municipalities forward a copy of their completed report to the nearest regional office of Statistics Canada and another copy to the local office of the Canada Mortgage and Housing Corporation (C.M.H.C.). To reduce their overhead, an increasing number of respondents are producing a computerized report.

Reports from municipalities which are part of a census metropolitan area or a census agglomeration must be received within 20 days following the month of reference. The other municipalities have 30 days to produce their reports. Only those municipalities that are late in reporting and that are included in the above-mentioned C.M.H.C. survey are subject to follow-up by telephone.

¹ Canada Mortgage and Housing Corporation

² A sample of the Building Permit Form is shown in annex at the end of this section.

Introduction

L'enquête mensuelle sur les permis de bâtir menée auprès des municipalités canadiennes vise à recueillir des informations sur les intentions de construction. Les résultats de cette enquête servent d'une part de base de référence à la S.C.H.L.¹ dont l'un des mandats est d'effectuer le relevé mensuel du nombre de logements mis en chantier et parachevés. D'autre part, la statistique sur les permis de bâtir constitue un élément essentiel dans le calcul des dépenses d'immobilisation. De plus l'émission du permis de bâtir étant l'une des premières étapes du processus de construction, cette statistique est grandement utilisée comme indicateur avancé de cette activité.

Méthodologie de l'enquête

L'enquête "Permis de bâtir" vise toutes les municipalités canadiennes émettant des permis. Celles-ci au nombre de 2,400 en provenance de toutes les provinces et territoires regroupent 93% de la population canadienne. Elles ne font pas l'objet d'un échantillon prédéterminé, elles participent plutôt à cette enquête sur une base volontaire. En pratique, toutes les agglomérations urbaines y sont représentées ainsi qu'un bon pourcentage des municipalités rurales. Sauf exception, l'enquête couvre au minimum les municipalités déjà incluses dans l'enquête "Logements mis en chantier et parachevés". Sur une base régulière les municipalités non-répondantes et émettant des permis sont incitées à répondre à l'enquête. De ce fait, le nombre de municipalités couvertes s'accroît continuellement.

Collecte de données

L'enquête est généralement menée par la poste bien que certaines municipalités puissent choisir de répondre par téléphone. L'agent municipal responsable de l'émission des permis remplit mensuellement un formulaire² sur lequel chacun des projets de construction d'envergure doit être décrit. La valeur des permis rapportés comprend les dépenses suivantes: matériaux, main d'oeuvre, profits et frais généraux. Le coût du terrain n'est jamais inclus dans la valeur estimative du permis tandis que les frais d'acquisition (actes notariés, frais d'arpentage, intérêts encourus) peuvent à l'occasion y être intégrés.

Après avoir rempli leur rapport, les municipalités en acheminent une copie au bureau régional de Statistique Canada le plus proche et l'autre au bureau local de la Société canadienne d'hypothèques et du logement (S.C.H.L.). Afin de réduire leur fardeau, de plus en plus de répondants produisent un rapport informatisé.

Les rapports des municipalités qui font parties d'une région métropolitaine de recensement ou d'une agglomération de recensement doivent nous parvenir dans les 20 jours suivant le mois visé. Les autres municipalités ont 30 jours pour produire leur rapport. Seules les municipalités retardataires, incluses dans l'enquête de la S.C.H.L. ci-haut mentionnée, font l'objet d'un suivi téléphonique.

¹ Société Canadienne d'hypothèques et du logement.

² Un spécimen du formulaire "Permis de bâtir" est montré en annexe à la fin de cette section.

The reports received at our regional offices are verified, coded and processed; the data is then forwarded to Statistics Canada Head Office.

Types of Errors

Since the building permit data are extracted from municipal administrative documents, two types of response errors are possible: errors attributable to the permit applicant and errors in transcription by the responding municipality. However, experience has shown that transcription errors are not very common and the increasing number of municipalities producing computerized reports tends to reduce the frequency of this type of error. Errors attributable to a false statement of the cost of construction are more probable. A qualitative survey conducted among major Canadian municipalities has revealed an underestimation of the declared value of buildings for which permits are issued. Since permit fees are in most cases based on the value of the construction, this leads unquestionably to underestimation of project values. The results of that survey also reveal that, in half of the municipalities covered, the value submitted by the applicant is not subject to any verification by municipal officers.

Quality Control

Strict quality control procedures are applied to ensure that collection, coding and data processing are as accurate as possible. In addition to the usual checks to ensure that the forms are fully completed, quality control procedures established by the Business Survey Methods Division are applied to the coded and processed data. Checks are also performed on totals and the magnitude of data. Reports that fail to meet the quality standards are subject to verification and are corrected as required.

Reliability

The data presented in this publication are solely those supplied by the respondents. No imputation is done for lack of coverage, concealment or the underevaluation of permits issued. For this reason, the sampling error cannot be computed.

Comparison of data must be done with reservation considering that the methods of issuing permits and the methods of estimating building values can differ from one municipality to another. Also, comparisons involving different periods must take into account the constant increase in the number of municipalities participating in the survey.

The monthly statistics are not corrected for cancelled or expired permits. According to the municipal officers, the proportion of cancelled and unused permits is below 5%.

A leur réception dans nos bureaux régionaux, les rapports sont vérifiés, codés et saisis; l'information est par la suite acheminée au bureau central de Statistique Canada.

Types d'erreurs

Les données sur les permis de bâtir étant extraites de documents administratifs municipaux, deux types d'erreurs de réponse sont possibles: les erreurs imputables au demandeur de permis et les erreurs de transcription faites par la municipalité répondante. L'expérience prouve que les erreurs de transcription sont peu fréquentes. De plus, du fait qu'un nombre croissant de municipalités produisent des rapports automatisés la fréquence de ce type d'erreur tend à diminuer. Toutefois, les erreurs provenant d'une déclaration erronée du coût du projet de construction sont toujours probables. Une enquête sur "La qualité des données permis de bâtir" tenue auprès des principales administrations municipales canadiennes a révélé que la valeur déclarée des bâtiments pour lesquels un permis est émis est généralement sous-évaluée. Le mode de tarification des permis qui, dans la plupart des cas, est établi en fonction de la valeur de construction mène indubitablement à une sous-évaluation de la valeur des projets. De plus, les résultats de cette enquête révèlent que pour la moitié des municipalités enquêtées, la valeur soumise par le demandeur ne fait l'objet d'aucune vérification de la part des agents municipaux.

Contrôle qualitatif

Des procédures de contrôle qualitatif rigoureuses sont utilisées afin de s'assurer que la collecte, la codification ainsi que le traitement des données sont effectués avec le plus de précision possible. En plus des vérifications habituelles visant à s'assurer que les formulaires sont complètement remplis, les données codées et saisies sont soumises à un contrôle qualitatif établi par la Division des méthodes d'enquêtes-entreprises. Des vérifications sont également exercées sur les totalisations et l'ordre de grandeur des données. Chaque rapport qui ne répond pas aux critères de qualité retenus fait l'objet d'une vérification et est corrigé au besoin.

Fiabilité

Les données présentées dans cette publication sont uniquement celles fournies par les répondants. Aucune imputation n'est faite pour le manque de couverture, la clandestinité ou la sous-évaluation des permis émis. Pour cette raison, l'erreur d'échantillonnage ne peut être calculée.

Toute comparaison de données doit être faite avec réserve étant donné que les modalités d'émission de permis ainsi que les méthodes d'estimation des valeurs peuvent différer d'une municipalité à l'autre. De plus, puisque le nombre de municipalités participant à l'enquête s'accroît constamment, on doit tenir compte de ce fait lors de comparaisons touchant des périodes différentes.

Les statistiques mensuelles ne font pas l'objet de correction pour les permis annulés ou périmés. D'après les agents municipaux, le volume d'annulation ou d'inutilisation est inférieur à 5%.

Survey Coverage

The observed monthly rate of coverage is shown in table 14 on a provincial and infraprovincial basis (economic region, CMA, CA, rural area). For any given geographical entity, it is obtained by dividing the population of reporting municipalities by the total population of the area under study. The reference base for these computations is the population as determined by the 1991 Census.

Nature of and Basis for Classification

The classification used in this publication deals strictly with **structures** for which a building permit was issued. Permits are generally issued for the following: construction of new buildings, alterations, additions, renovations, etc. Minor repair jobs such as painting, tiling, roofing, etc., for which no permit is required, and engineering work (such as dams, roads, pipelines, etc.), which, by definition, is not a building, are not included in the building permit series. Estimates of such work may be obtained from the publications *Construction in Canada* (cat. no 64-201) and *Private and Public Investment in Canada Intentions* (cat. no 61-205).

The description given by the municipalities as to the **type of building** (box #6 of Section A on the form) and the **type of work** involved (box #7 of Section A on the form) forms the basis for classification. The classification of buildings into major groups and subgroups is based on the following: intended use in the case of new buildings; present or intended use of buildings to which improvements are to be made; present use of the existing structure where the proposed construction is intended to provide additional facilities; principal use of the structure where the proposed construction has more than one intended use; however, where the building contains dwellings, the value of the construction is divided between residential and non-residential use.

Building Categories

This publication, uses the following classification for the **value of permits issued** for construction of new buildings or for improvements: residential, industrial, commercial, institutional and government.

Residential. Includes all buildings intended for private occupancy whether on a permanent basis or not. Dwellings are divided into the following types: single-family, mobile, cottage, semi-detached, row house and apartment building.

Industrial. Includes all buildings used for manufacturing and processing; transportation, communication and other utilities, and agriculture, forestry and mining.

Couverture observée

Le taux de couverture observé paraît mensuellement au tableau 14 et est donné sur une base provinciale et infraprovinciale (région économique, RMR, AR, région rurale). Il est obtenu en divisant la population des municipalités rapportantes par la population totale des entités géographiques représentées. La base de référence de ces calculs est la population telle que dénombrée au recensement de 1991.

Nature et fondement de la classification

La classification utilisée dans la présente publication porte strictement sur les **bâtiments** pour lesquels un permis de bâtir a été émis. Généralement les permis émis correspondent aux travaux suivants: construction de nouveaux bâtiments, transformation de logement, ajout structurel, rénovation, etc. Les travaux de réparation (peinture, réfection de plancher, de toiture, etc.) pour lesquels aucun permis n'est requis et les travaux de génie (tels les barrages, les routes, les oléoducs, etc.), qui par définition ne sont pas des bâtiments, ne sont pas compris dans la présente statistique. Des estimations de ces travaux sont toutefois disponibles en consultant "La Construction au Canada" (no 64-201 au catalogue) et "Investissements privés et publics" (no 61-205 au catalogue).

La description fournie par les municipalités concernant le **type de bâtiment** (case #6 de la Section A du formulaire) ainsi que le **type de travail** à effectuer (case #7 de la Section A du formulaire) constitue le fondement de la classification. La classification des bâtiments en groupes ou sous-groupes principaux se fonde sur les éléments suivants: la destination prévue, dans le cas des immeubles nouveaux; l'utilisation réelle ou prévue des bâtiments auxquels des améliorations sont effectués; affiliation de l'immeuble où la construction envisagée a pour objet d'assurer des commodités accessoires; la principale utilisation de l'ensemble lorsque la construction projetée est destinée à plus d'une fin, toutefois lorsque le bâtiment abrite des logements on procède à la répartition de la valeur des travaux entre l'usage résidentiel et non résidentiel.

Catégories de bâtiments

Dans cette publication la **valeur des permis émis** soit pour l'érection de nouveaux édifices ou pour l'exécution de travaux d'amélioration sont regroupés d'après les genres de bâtiments suivants: résidentiel, industriel, commercial, institutionnel et gouvernemental.

Construction résidentielle. Comprend tout bâtiment destiné à l'occupation privé soit sur une base permanente ou non. Les logements sont regroupés sous les types suivants: les logements unifamiliaux, mobiles, chalets, semi-détachés, en rangée ainsi que les appartements.

Construction industrielle. Englobe tout bâtiment destiné à la fabrication ou à la transformation de produits; au transport, aux communications et autres services d'utilité publique, à l'agriculture, à la sylviculture ainsi qu'à l'exploitation minière.

Commercial. Includes all buildings used to house activities related to the tertiary sector, such as stores, warehouses, garages, office buildings, theatres, hotels, funeral parlours, beauty salons and miscellaneous commercial installations such as signs, billboards, etc.

Institutional and Government. Includes expenditures made by the community, public and government for buildings and structures - schools, universities, hospitals, clinics, churches, homes for the aged.

The number of dwelling units indicates the number of self contained dwelling units created. This should not be confused with the number of structures. For example, an apartment building containing six dwellings will be shown as six dwelling units. When an existing structure is converted into additional housing units, the number of units added is included. This publication uses the following classification for dwelling units:

Single-family. Refers to dwellings commonly called "single house". It includes single dwellings that are completely isolated on all sides, including single dwellings linked to other dwellings below ground. Included are bungalows, split levels, two-storey single-family homes built by conventional methods or prefabricated.

Mobile homes. Refers to houses designed and constructed to be transported on their own chassis and for easy moving.

Cottage. Refers to dwellings that cannot be occupied year-round or on a permanent basis because the facilities required for comfort are inadequate.

Double or Semi-detached. Refers to dwellings in which each of the two dwellings are side by side and joined by a common wall or garage, but not attached to any other building and surrounded by open space.

Row Dwellings. Refers to a row of three or more dwellings attached to each other without dwellings above or below.

Apartment Building. Includes dwellings in a variety of buildings such as duplexes, semi-detached duplexes, triplexes, row duplexes, apartments as such and dwellings adjacent to non-residential structures.

Conversion. Refers to the number of dwellings added by conversion of existing structures.

Construction commerciale. Il s'agit de tout bâtiment destiné à abriter des activités se rattachant au secteur tertiaire. Par exemple: les magasins, entrepôts, garages, immeubles à bureaux, théâtres, hôtels, salons funéraires, salons de beauté, ainsi que des installations commerciales diverses tel que les enseignes, affiches, etc.

Construction institutionnelle et gouvernementale. Comprend les dépenses faites par les collectivités, les corps publics et les gouvernements pour la construction d'immeubles ou bâtiments; par exemple, écoles, universités, hôpitaux, cliniques, églises, foyers de vieillards.

Le nombre d'unités de logements correspond au nombre de logements indépendants créés. Il ne faut pas confondre avec le nombre de structures. Par exemple, dans le cas d'un édifice à appartements comptant six logements on fera référence à six unités de logement. Dans le cas de transformation de b bâtiments en unités de logement additionnelles, on tient compte du nombre de nouvelles unités créées. Dans cette publication les unités de logements sont regroupées de la façon suivante:

Maison unifamiliale. Ce genre de logement est communément appelé "maison simple". Il comprend les logements individuels complètement isolés de tout côté, y compris les maisons individuelles liées à un autre logement uniquement sous le sol. Sont inclus les unifamiliales à deux étages, les bungalows, split level, qu'ils soient construits de façon conventionnelle ou préfabriquée.

Maison mobile. Maison conçue et construite pour être transportée sur son propre châssis et qu'on peut déplacer sans grand délai.

Chalet. Logement qui ne peut être habité à l'année ou en permanence puisque les installations nécessaires au confort sont insuffisantes.

Maison double ou semi-détachée. Correspond à toute maison d'habitation où chacun des deux logements sont côte à côte réunis soit par un mur commun ou un garage, mais non attenants à une autre construction et entourés d'espaces libres.

Maison en rangée. Il s'agit d'une rangée d'au moins trois logements réunis côte à côte sans autre logement au-dessus ou au-dessous.

Maison d'appartements. Cette catégorie inclut les logements compris dans une variété de bâtiments tels que: les duplex, les duplex jumelés, les triplex, les duplex en rangée, les appartements proprement dit et les logements adjacents à tout édifice non domiciliaire.

Transformation. Il s'agit du nombre de logements ajoutés par suite de la transformation d'un bâtiment déjà existant.

Geographic Classification

Geographic entities are classified according to Standard Geographical Classification (SGC) used by Statistics Canada. Each reporting entity is assigned a twelve-digit SGC code for identification according to the following geographic levels:

- **Province and Territory (PR)** : There are ten provinces and two territories.
- **Economic Region (ER)**: Refers to infraprovincial regions established by the Standards Division of Statistics Canada in 1976. There are sixty-three ERs.
- **Census Division (CD)**: Refers to a group of census subdivisions established by provincial law. There are two hundred and sixty-six CDs (data on this geographic group is available on request).
- **Census Metropolitan Area (CMA)**: Its delineation corresponds to the 1986 Census definition. The term CMA refers to the main labour market area of an urban area (the urbanized core) of at least 100,000 population, based on the Census population figures. The twenty-five CMAs are shown in this publication. Although the 1986 Census defines the Ottawa-Hull area as a single CMA, the area is shown in this publication as two separate entities since it is located in two different provinces.
- **Census Agglomeration (CA)**: Refers to the smaller labour market area of an urbanized core of at least 10,000 population, as defined by the 1986 Census. There are one hundred and fourteen CAs in Canada. When a CA overlaps the boundaries of two provinces, it is shown partly in each province. The Lloydminster agglomeration is an exception to this rule. It is treated as if it was totally located in Alberta.
- **Other Municipalities of at Least 10,000 Population**: Refers to municipalities not included in census agglomerations but with populations of at least 10,000 inhabitants. The distinction is made between these municipalities and CAs in order to permit comparison between the Building Permits Survey and the Housing Starts and Completions Survey which refers to this geographical concept.
- **Rural Area**: Refers to all geographic entities not included in a CMA or CA and not identified as an urban centre by the Canada Mortgage and Housing Corporation.

Classification géographique

Les entités géographiques sont classifiées selon la Classification Géographique Type (CGT) en usage à Statistique Canada. Un code (CGT) de douze chiffres a été attribué à chaque entité rapportante afin de pouvoir les classifier selon les niveaux géographiques suivants:

- **Province et territoire (Pr)**: On compte dix provinces et deux territoires.
- **Région économique (RE)**: Il s'agit des régions infra-provinciales de Statistique Canada établies par la Division des normes en 1976. On en compte soixante-trois.
- **Division de recensement (DR)**: L'expression division de recensement signifie un regroupement de subdivision de recensement établie par une loi provinciale. On en dénombre deux cent soixante-six (des données sous un tel regroupement géographique sont disponibles sur demande).
- **Région métropolitaine de recensement (RMR)**: Leur délimitation correspond à la définition du recensement de 1986. Le terme (RUR) désigne la principale zone du marché du travail d'une région urbaine (noyau urbanisé) comptant 100,000 habitants ou plus, d'après les chiffres de population du recensement. Les vingt-cinq (RMR) figurent dans cette publication. Toutefois, bien que le recensement de 1986 définisse Ottawa-Hull comme une seule (RMR), elle est présentée ici en deux entités distinctes étant donné qu'elles sont situées dans des provinces différentes.
- **Agglomération de recensement (AR)**: Elle correspond aux zones des marchés de travail moins vastes des noyaux urbanisés comptant 10,000 habitants ou plus, tel que défini au recensement de 1986. On compte cent quatorze (AR) au Canada. Lorsqu'une (AR) chevauche deux provinces elle est présentée partiellement dans chacune de celles-ci. L'agglomération de Lloydminster fait toutefois exception à cette règle, paraissant en totalité en Alberta.
- **Autres municipalités de 10,000 de population et plus**: Il s'agit de municipalités ne faisant pas partie d'agglomérations de recensement dont la taille est d'environ 10,000 habitants. On distingue ces municipalités afin de rendre possible la comparaison entre l'enquête sur les permis de bâtir et celle sur les mises en chantier qui utilise ce concept.
- **Partie rurale**: Sont regroupés sous cette rubrique toutes les entités géographiques ne faisant pas partie d'un (RMR) ou d'une (AR) et n'étant pas n'ont plus un centre urbain identifié par la Société Canadienne d'hypothèques et de logement.

- **Census Subdivision (CSD):** Refers to the general term applying to municipalities, Indian reserves, Indian settlements and unorganized territories. However, since Indian reserves and settlements do not issue building permits, they are not included in this publication.
- **Non-standard Geographic Unit:** The geographic units shown in this publication do not all satisfy the above definition of census subdivision. Some provincial or municipal administrations producing monthly reports do not correspond to the official geographic entities; they are nevertheless shown in this publication under the geographic entity used by these administrations. These so-called non-standard geographic units are few in number and are mostly concentrated in the Maritime provinces; e.g. 'Commission d'urbanisme de Madawaska', Cape Breton Planning Commission, Greater Moncton District, Acadian Peninsula, etc.
- **Sub-division de recensement (SDR):** L'expression subdivision de recensement se rattache aux municipalités, aux réserves indiennes, aux établissements et aux territoires non organisés. Toutefois étant donné que les établissements et les réserves indiennes n'émettent pas de permis de bâtir elles ne sont pas comprises dans cette publication.
- **Unité géographique non-standard:** Les unités géographiques qui apparaissent dans cette publication ne correspondent pas toutes à la définition de subdivision de recensement tel que définit ci-haut. Certaines administrations provinciales ou municipales étant dans l'impossibilité de produire des rapports mensuels conformes aux entités géographiques officielles, nous les publions selon l'entité géographique utilisée par ces administrations. Ces unités géographiques dites non-standards ne sont cependant pas très nombreuses et sont surtout concentrées dans les provinces maritimes. Exemples: Commission d'urbanisme de Madawaska, 'Cape Breton Planning Commission', 'Greater Moncton District', Péninsule Acadienne, etc.

Territorial Revisions

Territorial boundaries were established according to the 1991 Census definitions. Changes in boundaries, status or name of census subdivisions between censuses are introduced in this publication on a yearly basis. Changes affecting the other geographic units (CMAs, CAs, CDs and ERs) are introduced every five years, eighteen months following the census.

Revision of Data

Two types of revisions can affect the results of the Building Permits Survey:

(1) Revisions Due to the Correction of Coding Errors
These types of revisions are done on a monthly basis only to the data pertaining to the month preceding the reference period.

(2) Revisions Due to the addition of Late Reports
Late reports for the month preceding the reference period are incorporated into the survey results on a continuing basis. However, reports received after the two-month deadline following the reference month are introduced only at the end of the year. As a result, the data for the last twelve months are subject to revision.

Révisions territoriales

Les limites territoriales ont été établies conformément aux définitions du recensement de 1991. Durant les périodes intercensitaires les changements de limites, de statuts et de noms des (SDR) sont introduits dans cette publication sur une base annuelle. Les changements affectant les autres unités géographiques (RMR, AR, DR, RE) sont pour leurs parts incorporés sur base quinquennale dix huit mois après la tenue du recensement.

Révision des données

Les révisions pouvant affecter les résultats de l'enquête sur les permis de bâtir sont de deux natures:

(1) Révisions dues à la correction d'erreurs de codage
Mensuellement, seules les données du mois précédent la période de référence peuvent être affectées par de telles révisions.

(2) Révisions dues à l'addition de rapports tardifs
Les rapports tardifs se rapportant au mois précédent la période de référence sont incorporés aux résultats de l'enquête sur une base courante. Cependant les rapports reçus après la limite de deux mois suivant le mois de référence ne sont introduits qu'à la fin de l'année. Par conséquent, les données des douze derniers mois sont sujets à révision.

Adjustment for Seasonality

Seasonally adjusted data for the total number of housing units as well as for the aggregate value of building permits are obtained indirectly, i.e., by adding their seasonally adjusted components. The total number of dwelling units is obtained by summing the seasonally adjusted data for single-family and multiple-use units; the total value of building permits is obtained by summing the following elements: residential, industrial, commercial and institutional. Some series contain no apparent seasonality. In these cases, undadjusted values have been tabulated and aggregated to the adjusted values of the other series.

At the end of the year, the chronological series adjusted for seasonality are revised to take into account the most recent seasonal fluctuations. These revisions apply only to the last three years in the series. The revised data are introduced into the CANSIM databank and was for the first time incorporated into the 1989 annual publication on building permits (64-203), which was available at the beginning of 1990.

Index of Building Construction

Building permits represent one of the first steps of the construction process. They express investment intentions of various economic agents and therefore lead any labour and material expenditures. However, due to the existence of seasonality and extreme building permit values, it is difficult to infer from raw data any real changes in the behaviour of economic agents. In table 8, deflated and adjusted data for seasonality already enable a better interpretation of construction activity because they reflect the real level of intentions. Price indexes used to deflate building permit values are the residential and non-residential construction input price indexes. These composite price indexes are derived from union wage rate indexes and construction material indexes, which are available from the CANSIM databank, matrices 400 and 423. In table 9, a filter is applied to the seasonally adjusted permit values in order to eliminate irregular movements. This allows us to identify major movement in the series. With this filtering, the building permits series then becomes a more reliable trend indicator of the economic activity. Unfortunately, such filtering entails a loss of timeliness.

Availability of Data

This publication contains only part of the data produced on building permits. However, you may order unpublished tables³ or address special requests, now available on diskette, to the **Current Investment Indicators Section ((613) 951-9689, call collect)**. The majority of the series presented here is also available on CANSIM in matrices 80 (levels 3-7, 16-22), 129, 137, 443, 989-992, 994, 995 and 4073.

³ A list of these tables is available from Statistics Canada Head Office or from the regional offices.

Désaisonnalisation

Les données désaisonnalisées portant sur le total des unités et la valeur agrégée des permis de bâtir sont obtenues indirectement, c'est-à-dire par l'addition de leurs composantes désaisonnalisées. On obtient les unités totales de logement par l'agrégation des données désaisonnalisées de type unifamilial et multiple; la valeur totale des permis résulte pour sa part de la somme des éléments suivants: résidentiel, industriel, commercial et institutionnel. Certaines séries ne présentent aucune saisonnalité apparente. Ainsi, les valeurs non-désaisonnalisées de ces séries ont été utilisées et agrégées aux valeurs désaisonnalisées des autres séries.

À la fin de l'année, les séries chronologiques désaisonnalisées sont révisées afin de tenir compte des plus récentes fluctuations saisonnières. Seules les trois années de fin de série sont affectées par ce processus de révision. Les données révisées sont introduites à la banque de données CANSIM, elles ont été incorporées pour la première fois à la publication annuelle de 1989 sur les permis de bâtir (64-203) laquelle était disponible au début de 1990.

Indice de la construction

Les permis de bâtir représentent une des premières étapes du processus de construction. Ils expriment les intentions d'investissement des différents agents économiques et par conséquent devancent les dépenses en main d'oeuvre et en matériaux. Cependant, dû à la présence de la saisonnalité et des valeurs extrêmes à l'intérieur des séries, les données brutes ne permettent pas de distinguer tout changement d'attitude des agents économiques. Au tableau 8, les données désaisonnalisées et dégonflées de l'effet de prix permettent déjà une meilleure interprétation de la valeur des permis puisqu'elles reflètent le niveau réel des intentions. Les indices de prix employés pour le dégonflement de la valeur des permis de construire sont les indices de prix des entrées dans la construction résidentielle ou non résidentielle. Ces indices synthétiques sont calculés à partir des indices des salaires syndicaux et des matériaux de construction obtenus de la banque de données CANSIM, matrices 400 et 423. Au tableau 9, un filtre est appliqué aux permis de bâtir afin d'éliminer les valeurs extrêmes. Ce procédé permet d'identifier les mouvements fondamentaux des séries. En lissant le mouvement de la série, celui-ci devient donc un indicateur de tendance beaucoup plus fiable de l'activité économique. Il est à noter qu'une meilleure tendance ne peut être obtenue qu'en sacrifiant un peu d'actualité et c'est la raison pour laquelle les séries sont publiées avec deux mois de retard.

Disponibilité des données

La présente publication ne renferme qu'une partie des données produites sur les permis de bâtir. On peut cependant en s'adressant à la section des **Indicateurs courants de l'investissement ((613) 951-9689, frais virés)** commander soit des tableaux non-publiés³ ou soumettre des requêtes spéciales. Ces dernières sont maintenant disponibles sur disquette. La plupart des séries présentées ici sont aussi disponibles sur CANSIM dans les matrices 80 (niveaux 3 à 7 et 16 à 22), 129, 137, 443, 989-992, 994, 995 et 4073.

³ La liste de ces tableaux peut être obtenue en s'adressant soit au bureau central ou au bureaux régionaux de Statistique Canada.

Related Products and Services

Selected Related Publications

Catalogue

- 62-555 Family Expenditure in Canada, 17 Metropolitan Areas 1990, occasional, bilingual.
- 13-207 Income Distributions by Size in Canada, 1991, annual, bilingual.
- 64-202 Household Facilities and Equipment, 1992, annual, bilingual.
- 13-218 Household Facilities by Income and Other Characteristics, 1992, annual, bilingual.

Related Public-use Microdata Tapes

A public use microdata tape linking 1987 Shelter Cost Survey data with Household Income Facilities and Equipment data is available. Copies of each tape and associated documentation are priced at \$1,000. This tape is available from the Income and Housing Surveys Section, Household Surveys Division, Statistics Canada, K1A 0T6, (613)951-9775 or 951-9778.

Tapes based on the Survey of Family Expenditures are also available; contact the Family Expenditure Surveys Section.

Special Tabulations

Special tabulations can be produced to your specifications on a cost recovery basis. Inquiries should be directed to the Current Investment Indicators Section.

Further information on these products and other aspects of the surveys can be obtained from the Current Investment Indicators Section, Investment and Capital Stock Division, Statistics Canada, K1A 0T6, (613)951-9689.

Produits et services connexes

Publications connexes choisies

Catalogue

- 62-555 Dépenses des familles au Canada, 17 régions métropolitaines 1990, hors série, bilingue.
- 13-207 Répartition du revenu au Canada selon la taille du revenu, 1991, annuel, bilingue.
- 64-202 L'équipement ménager, 1992, annuel, bilingue.
- 13-218 Équipement ménager selon le revenu et d'autres caractéristiques, 1992, annuel, bilingue.

Bandes de microdonnées connexes à grande diffusion

Il existe une bande de microdonnées à grande diffusion assurant le couplage des données de l'Enquête sur les frais de logement de 1987 et des données sur le revenu des ménages et sur l'équipement ménager. Le prix demandé pour chaque exemplaire de la bande et la documentation connexe est de \$1,000. On peut se procurer cette bande auprès de la Section des enquêtes sur le revenu et le logement, Division des enquêtes-ménages, Statistique Canada, K1A 0T6, (613)951-9775 ou 951-9778.

On peut également se procurer des bandes portant sur l'Enquête sur les dépenses des familles auprès de la Section des enquêtes sur les dépenses des familles.

Totalisations spéciales

Il est également possible de produire, sur la base de recouvrement des coûts, des totalisations spéciales établies conformément à vos spécifications. Veuillez adresser vos demandes de renseignements à cet égard à la Section des Indicateurs courants de l'investissement.

Vous pouvez obtenir de plus amples renseignements sur ces produits et sur d'autres aspects des enquêtes auprès de la Section des Indicateurs courants de l'investissement, Division de l'investissement et du stock de capital, Statistique Canada, K1A 0T6, (613)951-9689.

**Hire our
team of
researchers for
\$56 a year**

**Notre équipe de
chercheurs est à
votre service pour
56 \$ par année**



Subscribing to *Perspectives on Labour and Income* is like having a complete research department at your disposal. Solid facts. Unbiased analysis. Reliable statistics.

But *Perspectives* is more than just facts and figures. It offers authoritative insights into complex

labour and income issues, analyzing the statistics to bring you simple, clear summaries of labour market and income trends.

Our team of experts brings you the latest labour and income data. Each quarterly issue provides:

- topical articles on current labour and income trends
- more than 50 key labour and income indicators
- a review of ongoing research
- information on new surveys

As a special bonus, twice a year you will also receive *The Labour Market Review*, giving you timely analysis on labour market performance over the previous six months or year.

And all for only \$56!

Thousands of Canadian professionals turn to *Perspectives* to discover emerging trends in labour and income and to stay up to date on the latest research findings. As a subscriber, you will get the inside story.

We know you'll find *Perspectives* indispensable. **GUARANTEED.** If you aren't convinced after reading the first issue, we'll give you a **FULL REFUND** on all outstanding issues. Order your subscription to *Perspectives* today (Cat. No. 75-0010XPE).

ORDER NOW!

For only \$56 (plus \$3.92 GST) you will receive the latest labour and income research (4 issues per year). Subscription rates are US\$68 for U.S. customers and US\$80 for customers in other countries. Fax your VISA or MasterCard order to: (613) 951-1584. Call toll free: 1-800-267-6677. Or mail to: Statistics Canada, Marketing Division, Sales and Service, 120 Parkdale Ave., Ottawa, Ontario K1A 0T6. Or contact your nearest Statistics Canada Reference Centre listed in this publication.

Sabonner à *L'emploi et le revenu en perspective*, c'est disposer d'une division entière de chercheurs à votre service. Des faits solides. Des analyses objectives. Des statistiques fiables.

La publication n'a pas que des faits et des chiffres. Elle offre également des analyses de fond sur des questions complexes touchant l'emploi et le revenu, de façon à fournir des indications claires et précises sur les

tendances actuelles du marché du travail et des revenus.

Notre équipe de spécialistes met à votre disposition des données récentes sur l'emploi et le revenu. Dans chacun des numéros trimestriels, vous trouverez :

- des articles de fond sur l'emploi et le revenu
- plus de 50 indicateurs clés de l'emploi et du revenu
- un aperçu de la recherche en cours
- de l'information sur les nouvelles enquêtes

En prime, vous recevrez le *Bilan du marché du travail* deux fois l'an. Vous disposerez ainsi d'une analyse à jour de la situation du marché du travail pour les six derniers mois ou la dernière année.

Tout cela pour 56 \$ seulement!

Des milliers de professionnels au Canada consultent *Perspective* pour connaître les tendances de l'emploi et du revenu, ainsi que les plus récents résultats de recherche. Votre abonnement vous permettra de connaître tous les faits.

Nous savons que *L'emploi et le revenu en perspective* deviendra pour vous un outil indispensable. **C'EST GARANTI.** Si vous n'êtes pas satisfait après avoir lu le premier numéro, nous vous **REMBOURSERONS** le montant payé pour les numéros à venir. Abonnez-vous à *Perspective* (n° 75-0010XPP au cat.) dès aujourd'hui.

ABONNEZ-VOUS DÈS MAINTENANT!

Pour 56 \$ seulement (TPS de 3,92 \$ en sus), vous recevrez les plus récentes recherches sur l'emploi et le revenu (quatre numéros par année). L'abonnement est de 68 \$ US aux États-Unis et de 80 \$ US dans les autres pays. Faites parvenir votre commande par télécopieur (VISA ou MasterCard) au (613) 951-1584, par téléphone (sans frais) au 1-800-267-6677, par courrier à Statistique Canada, Division du marketing, Vente et service, 120, avenue Parkdale, Ottawa (Ontario) K1A 0T6. Ou communiquez avec le Centre de consultation de Statistique Canada le plus près. (Voir la liste dans la présente publication).



Building and demolition permits

Monthly Report

Permis de construction et de démolition

Rapport mensuel



| | | | |
|---|--|--|--|
| 1 | | <i>If necessary, please update corresponding information — Si nécessaire, veuillez mettre à jour les renseignements correspondants</i> | |
| 2 | | Reporting Entity Name — Nom de l'entité rapportante | |
| 3 | | Municipal Status (if applicable) — Statut municipal (s'il y a lieu) | |
| 4 | | Address — Adresse | |
| 5 | | 6 | |
| City — Ville | | Postal Code — Code postal | |
| 7 | | | |
| Contact name — Nom du contact | | | |
| 8 | | | |
| Contact Title — Titre du contact | | | |
| 9 | | | |
| Language of Preference — Langue de préférence 1 <input type="checkbox"/> English 2 <input type="checkbox"/> Français | | | |
| 10 | | | |
| Telephone Number — Numéro de téléphone | | | |

| | |
|---|---|
| <p align="center">GENERAL INFORMATION</p> <p>Confidential when completed.</p> <p>The collection of this information is authorized by the Statistics Act, Revised Statutes of Canada, 1985, Chapter S19.</p> <p>To avoid duplication of enquiry and to provide consistent statistics, this survey is being conducted under cooperative agreements, made in accordance with the Statistics Act, Revised Statutes of Canada, 1985, Chapter S19 under Section 11 for the exchange of information with the Manitoba Bureau of Statistics, the Saskatchewan Bureau of Statistics and the British Columbia Central Statistics Bureau for respondents in each of the respective provinces, and under Section 12 for joint collection and sharing information with the Northwest Territories Bureau of Statistics and the Canada Mortgage and Housing Corporation.</p> <p>Agreements coming under Section 12 of the Canada Statistics Act shall not apply to any respondent who give notice in writing to the Chief Statistician that he/she objects to the sharing of the information.</p> <p>Results of this survey will enable Statistics Canada (STC) to estimate residential and non-residential construction activity at various geographical level. The latter are published monthly in Catalogue 64-001 and annually in Building Permits — Annual Summary, Catalogue 64-203.</p> <p>PLEASE REFER TO THE SURVEY REPORTING GUIDE AND SELF CODING GUIDE WHEN COMPLETING YOUR REPORT. Additional copies of these guides are available from our STC regional representative.</p> | <p align="center">RENSEIGNEMENTS GÉNÉRAUX</p> <p>Confidentiel une fois rempli.</p> <p>La collecte de cette information est autorisée par la Loi sur la statistique, Lois révisées du Canada, 1985, chapitre S19.</p> <p>Afin d'éviter tout chevauchement des enquêtes et de fournir des statistiques uniformes, Statistique Canada mène cette enquête aux termes d'accords conjoints conclus en vertu de l'article 11 de la Loi sur la statistique, Lois révisées du Canada, 1985, chapitre S19 pour l'échange de renseignements avec: le «Manitoba Bureau of Statistics», le «Saskatchewan Bureau of Statistics» et le «British Columbia Central Statistics Bureau» pour les répondants de ces différentes provinces; et en vertu de l'article 12 pour le rassemblement conjoint et l'échange de renseignements avec: le «Northwest Territories Bureau of Statistics» et la Société canadienne d'hypothèques et du logement.</p> <p>Les accords aux termes de l'article 12 de la Loi sur la statistique ne s'appliquent pas aux répondants qui s'opposent à l'échange de renseignements dans une lettre jointe au questionnaire dûment rempli et adressé au statisticien en chef du Canada.</p> <p>Les résultats de cette enquête permettront à Statistique Canada (SC) d'estimer l'activité de la construction résidentielle et non résidentielle à différents niveaux géographiques. Ces derniers sont publiés mensuellement dans Permis de bâtir, n° 64-001 au catalogue et annuellement dans Permis de bâtir — Sommaire annuel, n° 64-203 au catalogue.</p> <p>VEUILLEZ CONSULTER LE GUIDE DE DÉCLARATION DE L'ENQUÊTE ET LE GUIDE POUR AUTOCODAGE POUR COMPLÉTER VOTRE RAPPORT. Des copies supplémentaires sont disponibles auprès du représentant régional de SC.</p> |
|---|---|

| | |
|--|--|
| <p>11</p> <p align="center">COVERAGE PROFILE UPDATE</p> <p>Is the geographical coverage of this monthly report different from that of your last report due to a change in boundaries, level of administration, etc.</p> <p align="right">1 <input type="checkbox"/> Yes Oui</p> | <p align="center">MISE À JOUR DU PROFIL DE COUVERTURE</p> <p>Est-ce que la couverture géographique de ce rapport mensuel est différente de celle de votre rapport précédent dû à un changement de frontières, du niveau d'administration, etc.</p> <p align="right">2 <input type="checkbox"/> No Non</p> |
|--|--|

| | |
|--|---|
| <p>12</p> <p align="center">REPORTING PERIOD — PÉRIODE VISÉE</p> <p><i>Please use a separate form for each month being reported.</i> <i>Veillez utiliser un formulaire différent pour chaque mois rapporté.</i></p> <p>YEAR ANNEE <input type="text"/></p> <p>MONTH MOIS <input type="text"/></p> | <p>13</p> <p align="center">STOCK REQUIREMENTS — BESOINS DE FOURNITURES</p> <p><i>If forms or return envelopes are required, please check:</i> <i>Si vous avez besoin de formulaires ou d'enveloppes de retour, prière de l'indiquer:</i></p> <p>1 <input type="checkbox"/> Forms — Formulaires</p> <p>2 <input type="checkbox"/> STC Return Envelopes — Enveloppes de retour SC</p> <p>3 <input type="checkbox"/> CMHC Return Envelopes — Enveloppes de retour SCHL</p> |
|--|---|

| | |
|--|---|
| <p>REPORT PREPARED BY — RAPPORT PRÉPARÉ PAR</p> <p>Signature: <input type="text"/></p> <p>Year Month Day</p> <p><input type="text"/> <input type="text"/> <input type="text"/></p> | <p>14</p> <p align="center">NIL REPORT — RAPPORT NUL</p> <p><i>If no permits were issued during the month, simply check the box below:</i> <i>Si aucun permis n'a été émis durant le mois, cochez simplement la case ci-dessous:</i></p> <p>1 <input type="checkbox"/> NO PERMITS AUCUN PERMIS</p> <p align="center">Statistics Canada Use — Usage Statistique Canada</p> <p>M P I Status/État Form/Suppl. Int. D. Stat. de l'Int.</p> <p><input type="checkbox"/> <input type="checkbox"/> <input type="checkbox"/> <input type="checkbox"/> <input type="checkbox"/></p> |
|--|---|

5-4800-151 1994-05-11 SGC SGT-480 60049
STC SGT-480-60049

SECTION A: MAJOR CONSTRUCTION PROJECTS — PROJETS DE CONSTRUCTION MAJEURS

| SECTION A: MAJOR CONSTRUCTION PROJECTS — PROJETS DE CONSTRUCTION MAJEURS | | | | | | | | Page Page | of de | |
|--|--------------------------------|---|---|---|--------------------------------------|---------------------------------|---|--------------------------------------|---|--------------------------|
| 1 | 2 | 3 | 4 | 5 | 6 | 7 | 8 | 9 | 10 | 11 |
| Line No. No. de ligne | Permit No. Numéro de permis | Name and Address of Owner Nom et adresse du propriétaire | Name and Address of Builder Nom et adresse du constructeur | Construction Location Site des travaux | Type of Building Type de bâtiment | Type of Work Type de travaux | Value of Construction Valeur des travaux | Dwelling Units Unités de logement | Building Area Aire du bâtiment | Line No. No. de ligne |
| | | | | | | | | Created Créées | Check one: Cochez: | |
| | | | | | | | | Lost Supprimées | 1 <input type="checkbox"/> FT ² /PI ² | |
| | | | | | | | | | 2 <input type="checkbox"/> M ² | |
| 01 | | | | | | | .000 | | | 01 |
| 02 | | | | | | | .000 | | | 02 |
| 03 | | | | | | | .000 | | | 03 |
| 04 | | | | | | | .000 | | | 04 |
| 05 | | | | | | | .000 | | | 05 |
| 06 | | | | | | | .000 | | | 06 |
| 07 | | | | | | | .000 | | | 07 |
| 08 | | | | | | | .000 | | | 08 |
| 09 | | | | | | | .000 | | | 09 |
| 10 | | | | | | | .000 | | | 10 |

| | | | | | | | | | | | |
|----|--|--|--|--|--|--|--|--|------|--|----|
| 11 | | | | | | | | | .000 | | 11 |
| 12 | | | | | | | | | .000 | | 12 |
| 13 | | | | | | | | | .000 | | 13 |
| 14 | | | | | | | | | .000 | | 14 |
| 15 | | | | | | | | | .000 | | 15 |
| 16 | | | | | | | | | .000 | | 16 |
| 17 | | | | | | | | | .000 | | 17 |
| 18 | | | | | | | | | .000 | | 18 |
| 19 | | | | | | | | | .000 | | 19 |
| 20 | | | | | | | | | .000 | | 20 |
| 98 | TOTALS FOR THIS PAGE TOTAUX DE CETTE PAGE → | | | | | | | | .000 | | 98 |
| 99 | (If last page) TOTALS FOR SECTION A (Sur la dernière page) TOTAUX DE LA SECTION A → | | | | | | | | .000 | | 99 |

| SECTION B: MINOR RESIDENTIAL ADDITIONS AND RÉNOVATIONS — ADDITIONS ET RÉNOVATIONS RÉSIDENIELLES MINEURES | | | | | | | |
|---|---|--|---------------------------------------|--|---------------|--------------------------|--|
| Permits valued at less than \$50,000 Permis évalués à moins de \$50,000 | | Line No. No. de ligne | Value of Permits Valeur des permis | No. of Permits Nombre de permis | | | |
| New garages and carports Garages et abris d'auto neufs | Single dwellings Logements simples | 01 | .000 | | | | |
| | Multiple dwellings Logements multiples | 02 | .000 | | | | |
| New inground swimming pools Piscines creusées neuves | Single dwellings Logements simples | 03 | .000 | | | | |
| | Multiple dwellings Logements multiples | 04 | .000 | | | | |
| Other improvements Autres améliorations | Single dwellings Logements simples | 05 | .000 | | | | |
| | Multiple dwellings Logements multiples | 06 | .000 | | | | |
| TOTALS FOR THIS SECTION TOTAUX DE CETTE SECTION | | 07 | .000 | | | | |
| SECTION C: MINOR NON-RESIDENTIAL PROJECTS — PROJETS NON RÉSIDENIELS MINEURS | | | | | | | |
| Permits valued at less than \$250,000 Permis évalués à moins de \$250,000 | | Line No. No. de ligne | Value of Permits Valeur des permis | No. of Permits Nombre de permis | | | |
| Industrial Industriel | New construction Construction neuve | 08 | .000 | | | | |
| | Additions and renovations Additions et rénovations | 09 | .000 | | | | |
| Commercial | New construction Construction neuve | 10 | .000 | | | | |
| | Additions and renovations Additions et rénovations | 11 | .000 | | | | |
| Institutional and Governmental Institutionnel et gouvernemental | New construction Construction neuve | 12 | .000 | | | | |
| | Additions and renovations Additions et rénovations | 13 | .000 | | | | |
| TOTALS FOR THIS SECTION TOTAUX DE CETTE SECTION | | 14 | .000 | | | | |
| SECTION D: RESIDENTIAL DEMOLITIONS — DÉMOLITIONS RÉSIDENIELLES | | | | | | | |
| Type of dwelling Type de logement | None Aucune (✓) | Single-detached Maison individuelle | Cottage Chalet | Semi-detached Semi-déattaché | Row Rangée | Apartment Appartement | |
| No. of dwelling units demolished Nombre d'unités de logement démolies | 1 | | | | | | |
| CONFIDENTIALITY | | | | CONFIDENTIALITÉ | | | |
| Statistics Canada is prohibited by law from publishing any statistics which would divulge information obtained from this survey that relates to any identifiable business, without the previous written consent of that business. The data reported will be treated in strict confidence, used for statistical purposes and published in aggregate form only. The confidentiality provisions of the Statistics Act are not affected by either the Access to Information Act or any other legislation. | | | | La loi interdit à Statistique Canada de publier des statistiques recueillies au cours de cette enquête qui permettraient d'identifier une entreprise sans que celle-ci en ait donné l'autorisation par écrit au préalable. Les données déclarées resteront confidentielles, serviront exclusivement à des fins statistiques et seront publiées uniquement sous forme agrégée. Les dispositions de la Loi sur la statistique qui traitent de la confidentialité ne sont modifiées d'aucune façon par la Loi sur l'accès à l'information ou toute autre loi. | | | |
| MAILING INSTRUCTIONS | | | | DIRECTIVES DE RENVOI | | | |
| Please complete and return this form no later than 10 days after the end of the reporting period. Using the envelopes provided, send one copy to the nearest Statistics Canada Regional Office and one to the local office of the Canada Mortgage and Housing Corporation. | | | | Veuillez compléter et retourner ce formulaire au plus tard 10 jours après la fin de la période visée. On vous demande de faire parvenir dans les enveloppes fournies, une copie au bureau régional de Statistique Canada et une au bureau local de la Société canadienne d'hypothèques et de logement. | | | |
| CORRESPONDENCE | | | | CORRESPONDANCE | | | |
| If you require assistance in the completion of the report or have any questions regarding the survey, please call (collect) the nearest Statistics Canada Regional Office. | | | | Si vous avez besoin d'aide pour remplir le rapport ou si vous avez des questions ayant trait à l'enquête, veuillez téléphoner (à frais virés) au bureau régional de Statistique Canada le plus près. | | | |
| Newfoundland and Labrador | 1-709-772-4048 | Terre-Neuve et le Labrador | | | | | |
| Maritimes | 1-902-426-5662 | Les Maritimes | | | | | |
| Québec | 1-514-283-5724 | Quebec | | | | | |
| Eastern and Northern Ontario | 1-705-753-4888 | L'est et le nord de l'Ontario | | | | | |
| Southern and Western Ontario | 1-416-973-6598 | Le sud et l'ouest de l'Ontario | | | | | |
| Manitoba and Southern Saskatchewan | 1-204-983-4022 | Manitoba et le sud de la Saskatchewan | | | | | |
| Alberta, Northern Saskatchewan and Northwest Territories | 1-403-495-4627 | Alberta, le nord de la Saskatchewan et les Territoires du Nord-Ouest | | | | | |
| British Columbia and Yukon | 1-604-666-7802 | Colombie-Britannique et le Yukon | | | | | |



ORDER FORM

Statistics Canada

MAIL TO:

PHONE:

FAX TO:

METHOD OF PAYMENT:



Marketing Division
Publication Sales
Statistics Canada
Ottawa, Ontario
Canada K1A 0T6

(Please print)



1-800-267-6677

Charge to VISA or MasterCard. Outside Canada and the U.S. call (613) 951-7277. Please do not send confirmation.



(613) 951-1584

VISA, MasterCard and Purchase Orders only. Please do not send confirmation. A fax will be treated as an original order.

(Check only one)

Please charge my: VISA MasterCard

Card Number

Signature _____

Expiry Date

Payment enclosed \$ _____

Please make cheque or money order payable to the Receiver General for Canada – Publications.

Purchase Order Number

(Please enclose)

Authorized Signature _____

Company _____

Department _____

Attention _____ Title _____

Address _____

City _____ Province _____

() ()

Postal Code _____ Phone _____ Fax _____

Please ensure that all information is completed.

| Catalogue Number | Title | Date of Issue or Indicate an "S" for subscriptions | Annual Subscription or Book Price | | | Quantity | Total \$ |
|------------------|-------|--|-----------------------------------|-----------------------|-------------------------|----------|-------------|
| | | | Canada \$ | United States US\$ | Other Countries US\$ | | |
| | | | | | | | |
| | | | | | | | |
| | | | | | | | |
| | | | | | | | |
| | | | | | | | |
| | | | | | | | |
| | | | | | | | |
| | | | | | | | |
| | | | | | | | |
| | | | | | | | |
| | | | | | | | |
| | | | | | | | |
| | | | | | | | |
| | | | | | | | |
| | | | | | | | |
| | | | | | | | |
| | | | | | | | |
| | | | | | | | |
| | | | | | | | |
| | | | | | | | |
| | | | | | | | |

▶ Note: Catalogue prices for U.S. and other countries are shown in US dollars.

▶ GST Registration # R121491807

▶ Cheque or money order should be made payable to the Receiver General for Canada – Publications.

▶ Canadian clients pay in Canadian funds and add 7% GST. Foreign clients pay total amount in US funds drawn on a US bank. Prices for US and foreign clients are shown in US dollars.

| | | |
|-------------------------------------|--|--|
| SUBTOTAL | | |
| DISCOUNT (if applicable) | | |
| GST (7%) (Canadian clients only) | | |
| GRAND TOTAL | | |

PF 093238



THANK YOU FOR YOUR ORDER!



BON DE COMMANDE

Statistique Canada

STATISTICS CANADA LIBRARY
BIBLIOTHEQUE STATISTIQUE CANADA



1010188252

ENVOYEZ À :



Division du marketing
Vente des publications
Statistique Canada
Ottawa (Ontario)
Canada K1A 0T6

(Veuillez écrire en caractères d'imprimerie.)

Compagnie

Service

À l'attention de

Fonction

Adresse

Ville

Province

Code postal

Téléphone

Télécopieur

Veuillez vous assurer de remplir le bon **au complet**

COMPOSEZ :



1-800-267-6677

Faites débiter votre compte
VISA ou MasterCard. De
l'extérieur du Canada et des
États-Unis, composez le
(613) 951-7277. Veuillez ne
pas envoyer de confirmation.



(613) 951-1584

VISA, MasterCard et bon de
commande seulement.
Veuillez ne pas envoyer de
confirmation: le bon télé-
copié tient lieu de com-
mande originale.

MODALITÉS DE PAIEMENT :

(Cochez une seule case)

Veuillez débiter mon compte VISA MasterCard

N° de carte

Signature

Date d'expiration

Paiement inclus _____ \$

Veuillez faire parvenir votre chèque ou mandat-poste à l'ordre du
Receveur général du Canada – Publications.

N° du bon de commande

(Veuillez joindre le bon)

Signature de la personne autorisée

| Numéro au catalogue | Titre | Édition demandée ou Inscrire "A" pour les abonnements | Abonnement annuel ou prix de la publication | | | Quantité | Total \$ |
|---------------------|-------|---|--|-------------------------|-------------------------|----------|-------------|
| | | | Canada \$ | États- Unis \$ US | Autres pays \$ US | | |
| | | | | | | | |
| | | | | | | | |
| | | | | | | | |
| | | | | | | | |
| | | | | | | | |
| | | | | | | | |
| | | | | | | | |
| | | | | | | | |
| | | | | | | | |
| | | | | | | | |
| | | | | | | | |
| | | | | | | | |
| | | | | | | | |
| | | | | | | | |
| | | | | | | | |
| | | | | | | | |
| | | | | | | | |
| | | | | | | | |

▶ Veuillez noter que les prix au catalogue pour les É.-U. et les autres pays sont donnés en dollars américains.

▶ TPS N° R121491807

▶ Le chèque ou mandat-poste doit être établi à l'ordre du
Receveur général du Canada – Publications.

▶ Les clients canadiens paient en dollars canadiens et ajoutent la TPS de 7 %. Les clients à l'étranger paient le montant total en dollars US tirés sur une banque américaine.

| | |
|--|--|
| TOTAL | |
| RÉDUCTION (s'il y a lieu) | |
| TPS (7 %) (Clients canadiens seulement) | |
| TOTAL GÉNÉRAL | |

PF 093238

MERCI DE VOTRE COMMANDE!

✓ **Identify
Emerging Trends**

✓ **Define New
Markets**

✓ **Pinpoint Profit
Opportunities**

✓ **Dégagez les
nouvelles tendances**

✓ **Définissez les
nouveaux marchés**

✓ **Déterminez les
possibilités de profit**

To safeguard your place in tomorrow's marketplace, you have to be able to anticipate trends today. To do that, you're going to need some insight into the purchasing trends in the Canadian marketplace.

With a complete profile of Canadian consumers, plus an in-depth analysis of Canadian industries, the *Market Research Handbook* gives you the most thorough coverage of purchasing trends. This valued bestseller can lead you to new markets by giving you details on:

- ▶ how much money Canadians are earning and what they're spending on cars, rent, home entertainment and household appliances;
- ▶ the level of sales in retail chain and department stores;
- ▶ what goods are being traded between Canada, U.S., and other countries;
- ▶ census data such as: age/sex, schooling, households, unemployment, interprovincial and international migration
...and much, much more!

With over 600 pages, the *Handbook* includes more than 200 statistical tables that give you instant access to provincial and national market data. Featured are important economic indicators such as the **Gross Domestic Product**, **Labour Force Productivity**, **Private and Public Investment** and the **Consumer Price Index**.

Order your copy of the *Market Research Handbook* (Catalogue #63-2240XPB) today for only \$110 in Canada plus \$7.70 GST, US\$132 in the United States, and US\$154 in other countries.

CALL TOLL-FREE 1-800-267-6677 OR FAX (613)951-1584 and use your VISA or MasterCard. **OR MAIL** your order to: Statistics Canada, Marketing Division, Sales and Service, 120 Parkdale Avenue, Ottawa, Ontario, K1A 0T6, or contact the nearest Statistics Canada Regional Office listed in this publication.



Pour maintenir votre place sur le marché de demain, vous devez être en mesure de prévoir les tendances aujourd'hui. Pour ce faire, vous devrez comprendre les habitudes d'achat sur le marché canadien.

Renfermant un profil complet des consommateurs canadiens ainsi qu'une analyse approfondie des industries canadiennes, le *Recueil statistique des études de marché* brosse un tableau exhaustif des habitudes d'achat. Ce précieux best-seller peut vous faire découvrir de nouveaux marchés en vous fournissant les détails suivants :

- ▶ les revenus des Canadiens et leurs dépenses pour la voiture, le loyer, les appareils de divertissement et les appareils ménagers;
- ▶ le niveau des ventes dans les magasins de détail à succursales et les grands magasins;
- ▶ les biens échangés entre le Canada, les É.-U. et d'autres pays;
- ▶ les données du recensement telles que l'âge, le sexe, le niveau de scolarité, les ménages, le chômage, la migration interprovinciale et internationale
...et bien plus encore!

Le *Recueil*, contenant plus de 600 pages et au delà de 200 tableaux statistiques, vous permettra d'accéder instantanément aux données provinciales et nationales sur le marché. Il traite d'indicateurs économiques importants tels que le **produit intérieur brut**, la **productivité de la population active**, les **investissements privés et publics** et l'**Indice des prix à la consommation**.

Procurez-vous votre exemplaire du *Recueil statistique des études de marché* (n° 63-2240XPB au catalogue) dès aujourd'hui pour seulement 110 \$ au Canada plus 7.70 \$ de TPS, 132 \$ US aux États-Unis et 154 \$ US dans les autres pays. Commandez votre exemplaire **PAR TÉLÉPHONE EN COMPOSANT SANS FRAIS** le 1-800-267-6677 **OU PAR TÉLÉCOPIEUR** au (613) 951-1584 et utilisez votre carte VISA ou MasterCard, **OU PAR LA POSTE** à l'adresse suivante : Statistique Canada, Division du marketing, Vente et service, 120, av. Parkdale, Ottawa (Ontario) K1A 0T6, ou communiquez avec le bureau régional de Statistique Canada le plus près dont la liste figure dans la présente publication.

Pick a topic... any topic

The **1994 Statistics Canada Catalogue** is your guide to the most complete collection of facts and figures on Canada's changing business, social and economic environment. No matter what you need to know, the **Catalogue** will point you in the right direction.

From the most popular topics of the day - like employment, income, trade, and education - to specific research studies - like mineral products shipped from Canadian ports and criminal victimization in urban areas - you'll find it all here.

... the **1994 Statistics Canada Catalogue** will help you get your bearings...

The **Catalogue** puts all this information at your fingertips. With the expanded index, you can search by subject, author or title - even periodical articles are indexed. There's also a separate index for all our electronic products.

The **Catalogue** has everything you need to access all Statistics Canada's products:

- descriptions of over 25 new titles, plus succinct abstracts of the over 650 titles and 7 map series already produced;
- a complete guide to finding and using statistics;
- electronic products in a variety of media, and



advice on getting expert assistance on electronic products and on-line searches;

- tabs to each section -- so you can immediately flip to the information you need.

... time and time again

To make sure that the **Catalogue** stands up to frequent use, we used a specially coated cover to prevent broken spines, tattered edges and dog-eared corners.

Order today - you'll be lost without it.

1994 Statistics Canada Catalogue

Only \$15 in Canada (US\$18 in the U.S. and US\$21 in other countries). Quote Cat. no. 11-2040XPE.

Write to:

Statistics Canada
Marketing Division
Sales and Service
120 Parkdale Avenue
Ottawa, Ontario K1A 0T6

Fax:
(613) 951-1584

Call toll-free:
1-800-267-6677

Or contact the nearest Statistics Canada Reference Centre listed in this publication.

Choisissez un sujet... n'importe lequel

Le **Catalogue de Statistique Canada 1994** est votre guide pour la collection la plus complète de faits et de chiffres dans les domaines, en constante évolution, du commerce, de la société et de l'économie du Canada. Peu importe ce que vous voulez savoir, le **Catalogue** vous mettra sur la bonne piste.

Des sujets actuels les plus populaires - comme l'emploi, le revenu, le commerce et l'éducation - à des études de recherche spécialisées - comme les produits minéraux expédiés des ports canadiens et la victimisation dans les régions urbaines - vous trouverez tout dans ce document.

Le Catalogue de Statistique Canada 1994 vous aidera à vous orienter...

Le **Catalogue** vous met tous ces renseignements sous la main. L'index augmenté vous permet de chercher par sujet, auteur ou titre - les articles de périodiques sont même indexés. On a aussi ajouté un index séparé pour tous nos produits électroniques.

Le **Catalogue** a tout ce qu'il vous faut pour vous procurer les produits de Statistique Canada :

- descriptions de plus de 25 nouveaux titres et courts résumés des 650 titres et plus et des 7 séries de cartes déjà disponibles;
- guide complet pour obtenir et utiliser les données statistiques;
- produits électroniques sur supports divers et



conseils sur l'obtention d'aide d'experts pour les produits électroniques et les recherches en direct;

- système d'onglets pour chaque section - pour que vous puissiez immédiatement repérer les renseignements qui vous intéressent.

... maintes et maintes fois

Pour garantir que le **Catalogue** puisse résister à une utilisation fréquente, nous avons utilisé une couverture avec un revêtement spécial conçue pour éviter les dos cassés, les bords abîmés et les coins de page pliés.

Commandez aujourd'hui - vous ne pourrez plus vous en passer.

Catalogue de Statistique Canada 1994

Seulement 15 \$ au Canada (18 \$ US aux États-Unis et 21 \$ US dans les autres pays). Indiquez le n° au catalogue : 11-2040XPE.

Écrivez à :

Statistique Canada
Division du marketing
Vente et service
120, avenue Parkdale
Ottawa (Ontario) K1A 0T6

Télécopieur : (613) 951-1584

Appels sans frais :
1-800-267-6677

Ou contactez le Centre de consultation de Statistique Canada le plus proche (voir la liste figurant dans la présente publication).

