



Esta obra es una reproducción digital de un ejemplar propiedad del CSIC y conservado en la Biblioteca de la Estación Experimental de Aula Dei.

Podrá ser utilizada con fines de consulta, estudio o investigación, siempre que se respete la autoría y la integridad de la obra, en los términos previstos por la legislación vigente. No se permite en ningún caso el uso comercial de la obra, ni en todo ni en parte. Cualquier otra utilización deberá ser autorizada expresamente por el CSIC.



**Z-EEAD**

INDEX  
KEWENSIS

HOOKER  
&  
JACKSON

TOMUS I  
A-J



Z-AuDel



Bib IA-61



OXONII

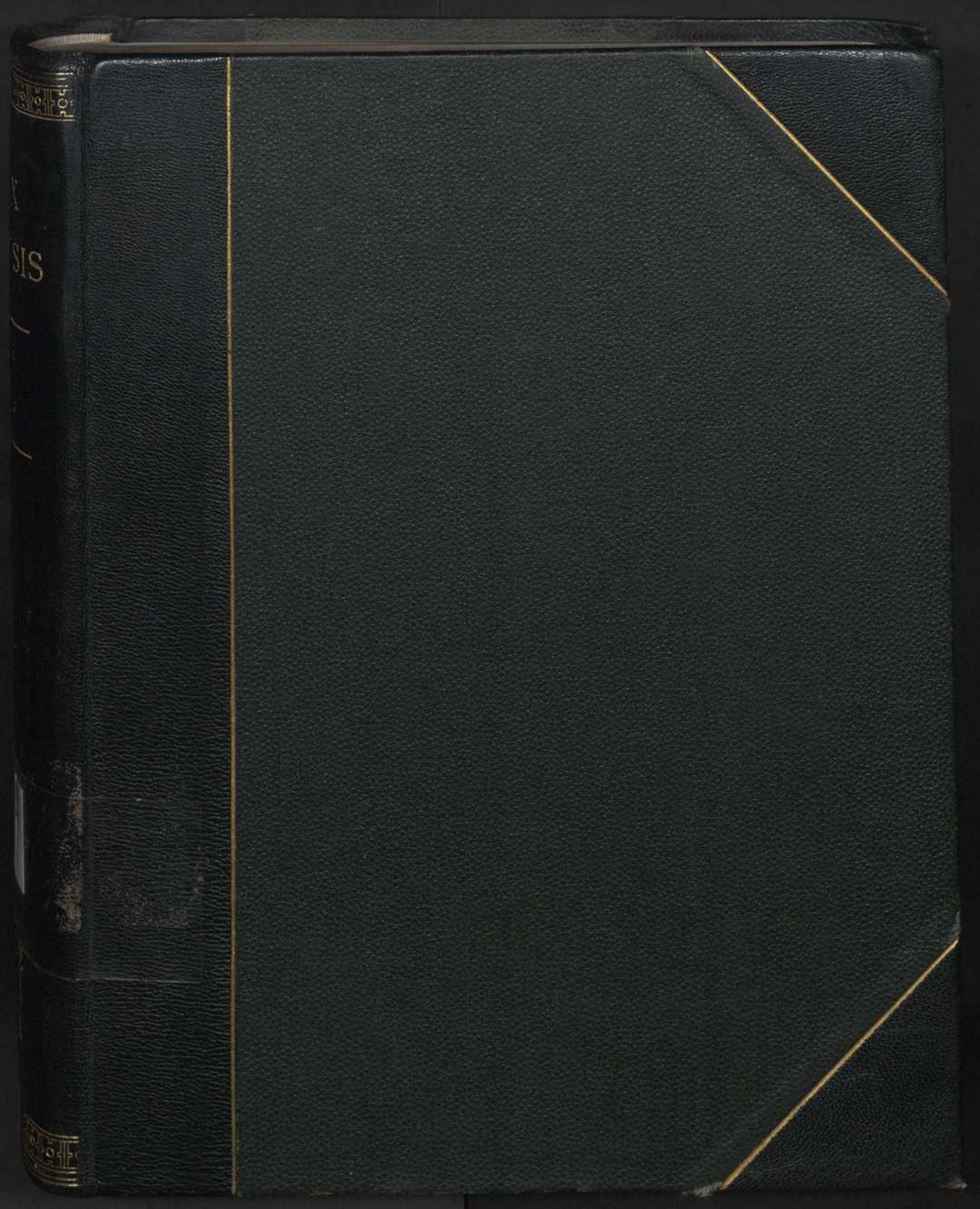

Estación Experimental de Aulá Dei

0-1-1

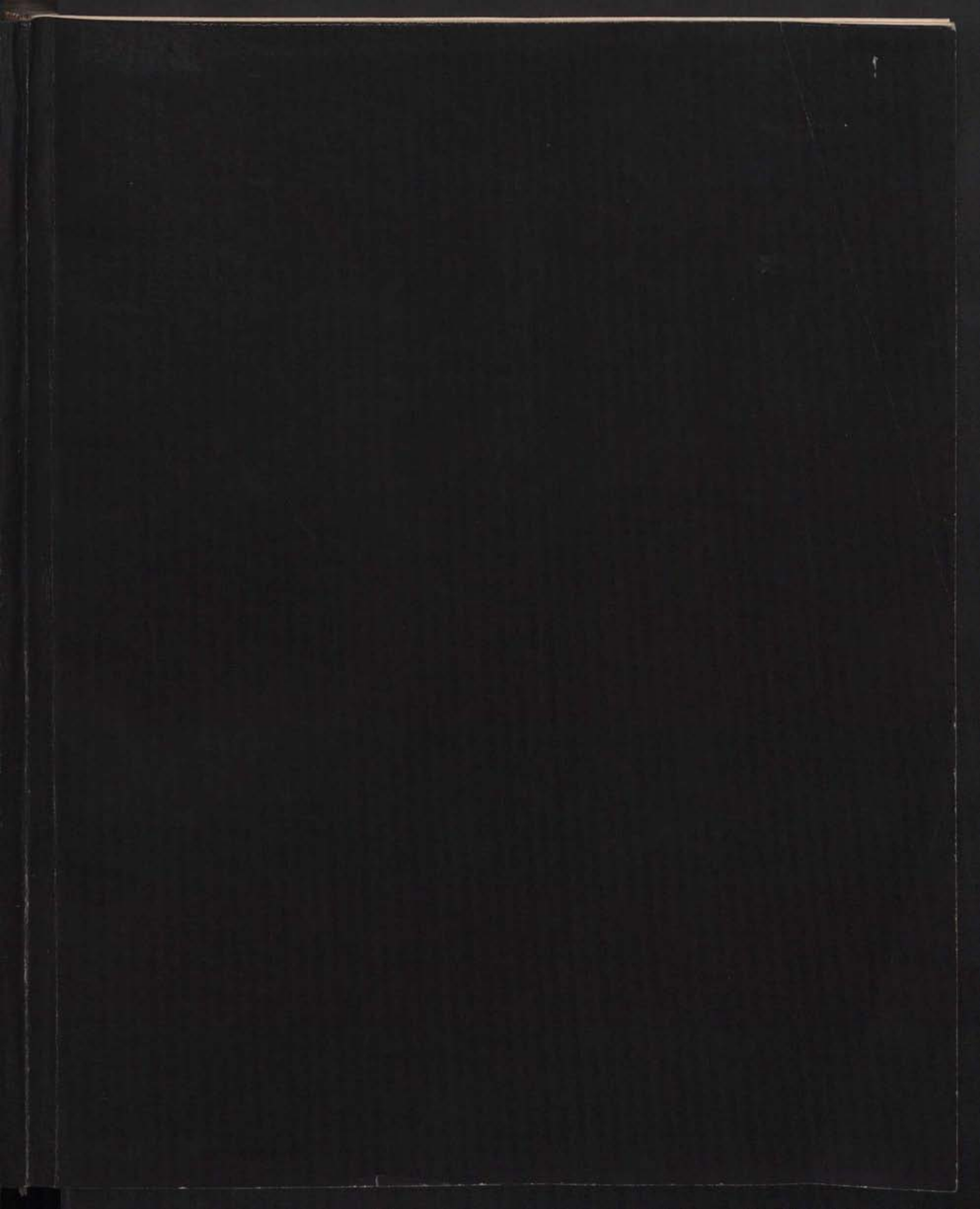

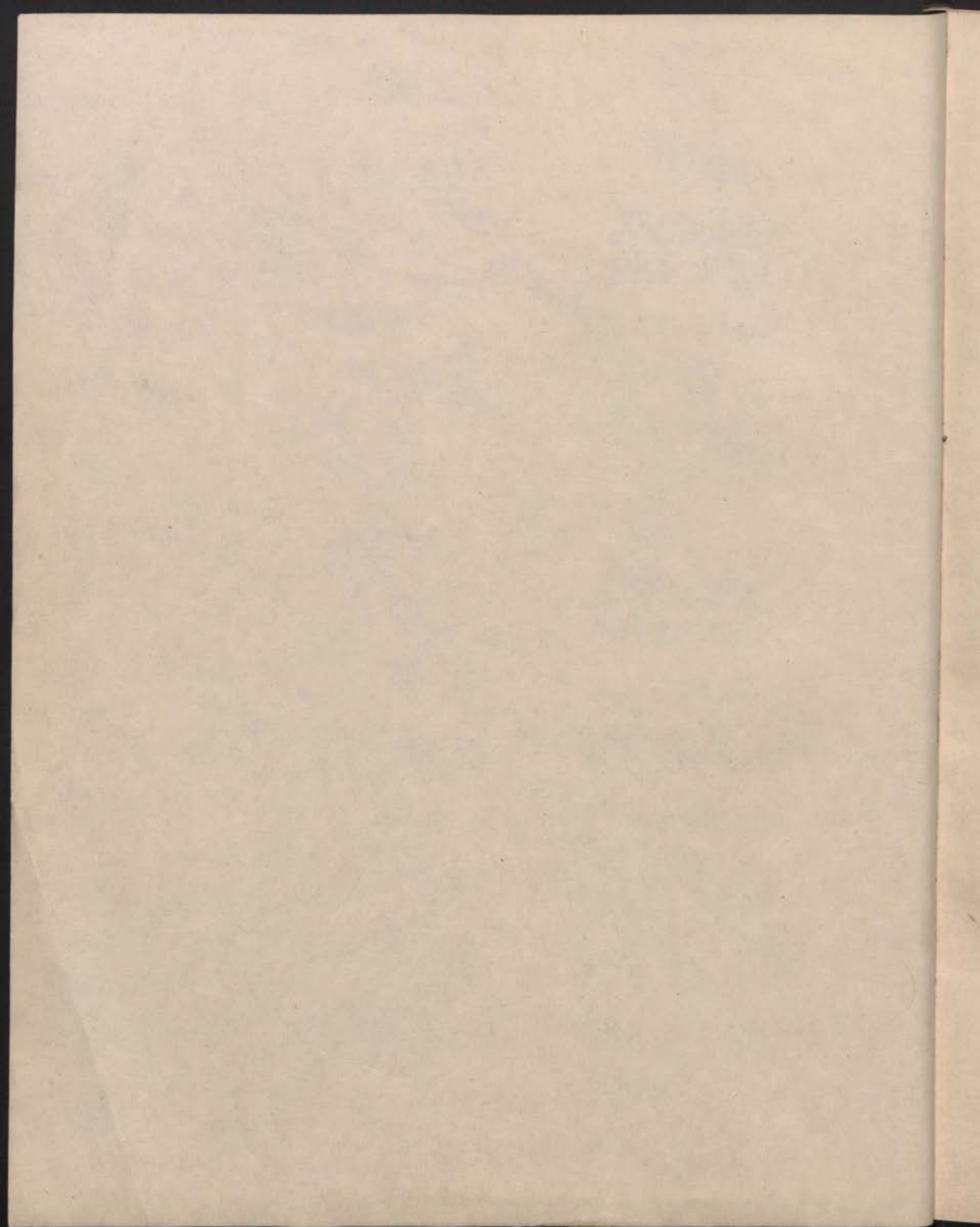



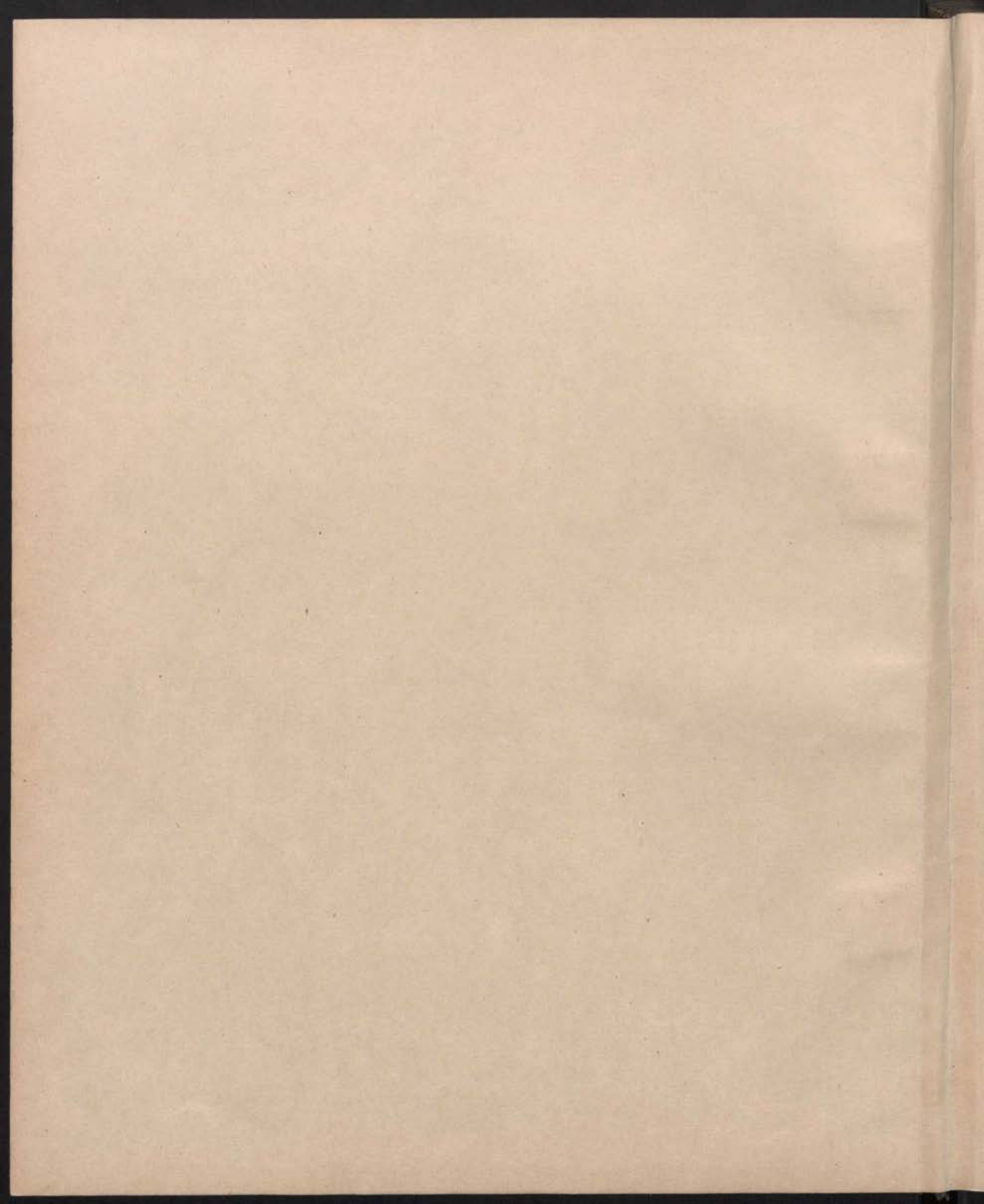





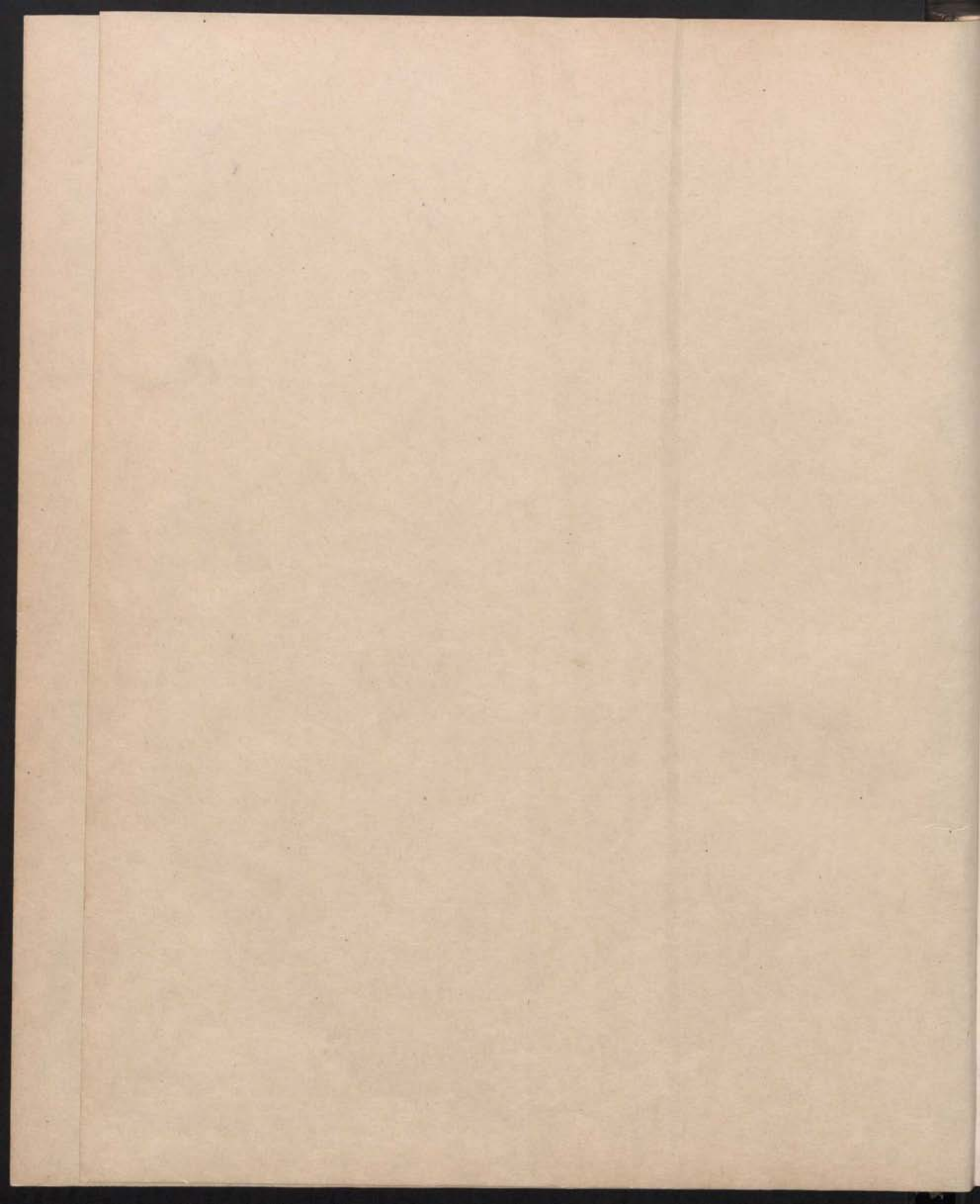

INDEX KEWENSIS

# INDEX KEWENSIS

AN ENUMERATION OF THE GENERA AND SPECIES  
OF  
FLOWERING PLANTS

FROM THE TIME OF LINNAEUS TO THE YEAR 1885 INCLUSIVE  
TOGETHER WITH THEIR AUTHORS' NAMES, THE WORKS IN  
WHICH THEY WERE FIRST PUBLISHED, THEIR NATIVE COUNTRIES  
AND THEIR SYNONYMS

COMPILED AT THE EXPENSE OF  
THE LATE CHARLES ROBERT DARWIN  
UNDER THE DIRECTION OF JOSIPH D. HOOKER

BY

B. DAYDON JACKSON

VOLUME I

OXFORD  
AT THE CLARENDON PRESS

M DCCC XCV

329515  
CB-329515000001

2399.

2399

~~0-1-1~~  
JA-64

INDEX KEWENSIS  
PLANTARUM PHANEROGAMARUM

NOMINA ET SYNONYMA OMNIUM GENERUM ET SPECIERUM

A LINNAEO USQUE AD ANNUM MDCCCLXXXV

COMPLECTENS

NOMINE RECEPTO AUCTORE PATRIA

UNICUIQUE PLANTAE SUBJECTIS



SUMPTIBUS BEATI CAROLI ROBERTI DARWIN

DUCTU ET CONSILIO JOSEPHI D. HOOKER

CONFECIT B. DAYDON JACKSON

TOMUS I

OXONII

E PRELO CLARENDONIANO

MDCCCXCV

OXFORD UNIVERSITY PRESS

AMEN HOUSE, E.C. 4

LONDON EDINBURGH GLASGOW NEW YORK

TORONTO MELBOURNE CAPE TOWN BOMBAY

CALCUTTA MADRAS

GEOFFREY CUMBERLEGE

PUBLISHER TO THE UNIVERSITY

First Edition 1895

Reprinted photographically in Great Britain  
at the University Press, Oxford, 1946, by  
John Johnson, Printer to the University

INDEX KEWENSIS  
PLANTARUM PHANEROGAMARUM  
NOMINA ET SYNONYMA OMNIUM GENERUM ET SPECIERUM  
A LINNAEO USQUE AD ANNUM M.DCCC.LXXXV  
COMPLECTENS

AA—ABELMOSCHUS.

AA, Reichb. f. Xen. Orchid. i. 18 (1858) = **Altonsteinia**, H. B. & K. (Orchid.).  
*argyrolepis*, Reichb. f. l. c. = *Alt. argyrolepis*.  
*paleacea*, Reichb. f. l. c. = *Alt. paleacea*.

AAMA, Hassk. Cat. Hort. Bog. Alt. 171 (1844), sphalm. = **ADAMIA**, Wall. = **Dichroa**, Lour. (Saxifr.).

ABACOSA, Alef. in *Bosplandia*, ix. (1861) 102 = **Vicia**, Linn. (Legumin.).  
*americana*, Alef. l. c. 104 = *V. americana*.  
*canescens*, Alef. l. c. 103 = *V. canescens*.  
*dumetorum*, Alef. l. c. 104 = *V. dumetorum*.  
*Kingii*, Alef. l. c. 103 = *V. Kingii*.  
*micrantha*, Alef. l. c. 104 = *V. micrantha*.  
*onobrychioides*, Alef. l. c. 103 = *V. onobrychioides*.  
*pallida*, Alef. l. c. = *V. pallida*.  
*patagonica*, Alef. l. c. = *V. patagonica*.

ABALON, Adans. Fam. ii. 511 (err. typ. 512) (1763) = **Helonias**, Linn. (Liliac.).  
*albiflorum*, Rafin. New Fl. Am. i. 33. — Am. bor.

ABALUM, Adans. Fam. 47 (1763) = *praec.*

ABAMA, Adans. Fam. ii. 47 (1763) = **Narthecium**, Moehr. (Liliac.).  
*anthericoides*, Steud. Nom. ed. I. 550, in syn. (1821) = *N. ossifragum*.  
*glutinosa*, Rafin. New Fl. Am. i. 36 = *Tofieldia glutinosa*.  
*ossifraga*, DC. Fl. Fr. iii. 171 = *N. ossifragum*.  
*pubens*, Rafin. New Fl. Am. i. 35 = *Tofieldia pubens*.  
*pusilla*, Rafin. l. c. 36. — Am. bor.  
*scabra*, Rafin. l. c. 35; Fl. Tellur. 28 = *Tofieldia pubens*.

ABANDION, Adans. Fam. ii. 54 (1763) = **Bulbocodium**, Linn. (Liliac.).

ABAPHUS, Rafin. Fl. Tellur. iv. 19 (1836) = *seq.*

ABAPUS, Adans. Fam. ii. 57 (1763) = **Gethyllis**, Linn. (Amaryll.).  
*spiralis*, Rafin. Fl. Tellur. iv. 19 = *G. spiralis*.

ABASICARPON, Andr. ex Reichb. in Moessl. Handb. ed. II. 1150 (1858) = **Arabis**, Linn. (Crucif.).  
*patulum*, Andr. ex Reichb. l. c. = *Arab. auriculata*.

ABASOLOA, La Llave, in Nov. Veg. Desc. fasc. i. 11 (1824). **COMPOSITAE**, Benth. & Hook. f. ii. 362. Taboada, *La Llave*, l. c. — Mexic.

ABATIA, Ruiz & Pav. Prod. 78. t. 14 (1794). **SAMYDACEAE**, Benth. & Hook. f. i. 799.  
**GRANIERA**, Mand. & Wedd. ex Benth. & Hook. f. l. c.  
**MYRIOTRICHE**, Turcz. in Bull. Soc. Nat. Mosc. (1868), i. 554.  
**RALEIGHIA**, Gardn. in Hook. Lond. Journ. Bot. iv. (1845), 97.

†

**ABATIA** :—  
*americana*, Eichl. in Mart. Fl. Bras. xiii. t. 510. — Bras.  
*brasiliensis*, Baill. *Adansonia*, x. (1872) 245. — Bras.  
*parviflora*, Ruiz & Pav. Syst. i. 136; Prod. t. 14. — Peruv.; N. Granat.  
*rugosa*, Ruiz & Pav. ll. cc. — Peruv.  
*tomentosa*, Mart. ex Eichl. in Mart. Fl. Bras. xiii. t. 509. — Bras.  
*verbascifolia*, H. B. & K. Nov. Gen. et Sp. v. 358 = *parviflora*.

**ABAUURIA**, Becc. Malesia, i. (1877) 169. **LEGUMINOSAE**.  
*excelsa*, Becc. l. c. — Malaya.

**ABAZICARPUS**, Andr. ex DC. Syst. ii. 213 (1821) = **Arabis**, Linn. (Crucif.).

**ABBEVILLEA**, Berg. in Linnaea, xxvii. 425 (1856) = **Campomanesia**, Ruiz & Pav. (Myrtac.).  
*cerasoides*, Berg. in Mart. Fl. Bras. xiv. t. 436. — Bras.  
*chrysophylla*, Berg. l. c. 437 = *Psidium chrysophyllum*.  
*eugenioides*, Berg. l. c. 436. — Bras.  
*Fenzliana*, Berg. l. c. 433. — Bras.  
*Gardneriana*, Berg. l. c. 436. — Bras.  
*Guaviroba*, Berg. l. c. 432 = *C. Guaviroba*.  
*Klotschiana*, Berg. l. c. 434. — Bras.  
*Langsdorffiana*, Berg. l. c. 608. — Bras.  
*Martiana*, Berg. l. c. 435. — Bras.  
*maschalantha*, Berg. l. c. 432. — Bras.  
*neriflora*, Berg. l. c. 431. — Bras.  
*phaea*, Berg. l. c. 435. — Bras.  
*plana*, Berg. in Linnaea, xxvii. (1854) 427 (sphalm. = *phaea*).  
*punctulata*, Berg. in Mart. Fl. Bras. xiv. t. 432. — Bras.  
*recurvata*, Berg. l. c. 438. — Bras.  
*Regeliana*, Berg. l. c. 608. — Bras.  
*rufa*, Berg. l. c. 437 = *Psidium rufum*.  
*rugosa*, Berg. l. c. — Bras.  
*Schlechtendahliana*, Berg. l. c. 435. — Bras.  
*Sellowiana*, Berg. l. c. 431. — Bras.  
*Widgreniana*, Berg. in Linnaea, xxxi. (1861-62) 260. — Bras.

**ABBOTIA**, Rafin. New Fl. Am. i. 36 (1836) = **Tri-glochit**, Linn. (Naiad.).  
*filiformis*, Rafin. l. c. = *T. triandrum*.  
*palustris*, Rafin. l. c. 37 = *T. palustre*.  
*pumila*, Rafin. l. c. = *T. palustre*.

**ABBOTTIA**, F. Muell. Fragm. ix. 181 (1875) **RUBIACEAE**.  
*singularis*, F. Muell. l. c. — Austral.

**ABELIA**, R. Br. in Abel, Chin. App. 376 (1818) ii. 4. **CAPRIFOLIACEAE**, Benth. & Hook. f. ii. 4.  
*adenotricha*, Hance, in Journ. Bot. ix. (1871) 132. — China.  
*biflora*, Turcz. in Bull. Soc. Nat. Mosc. (1837) VII. 152. — China.  
*chinensis*, R. Br. in Abel, Chin. App. 376. — China.

**ABELIA** :—  
*coriacea*, Hemsl. Diagn. Pl. Nov. 53. — Mexic.  
*corymbosa*, Regel & Schmalh. in Act. Hort. Petrop. v. (1877) 608. — As. temp.  
*Davidii*, Hance, in Seem. Journ. Bot. vi. (1868) 329 = *biflora*.  
*floribunda*, Decne. in Fl. des Serres, Sér. I. ii. (Janv. 1846). — Mexic.  
*Hanceana*, Mart. ex Hance, in Ann. Sc. Nat. Sér. V. v. (1866) 216 = *chinensis*.  
*hirsuta*, Walp. Rep. vi. 3 = *speciosa*.  
*rupestris*, Lindl. in Journ. Hort. Soc. i. (1846) 63 = *chinensis*.  
*serrata*, Sieb. & Zucc. Fl. Japon. i. 76. t. 34 = *uniflora*.  
*spathulata*, Sieb. & Zucc. l. c. 77. t. 34. — Japon.  
*speciosa*, Decne. in Fl. des Serres, ii. (1846) sub t. 5. — Mexic.  
*splendens*, Hort. ex C. Koch, Dendrol. ii. t. 20 = *Lonicera caprifolioides*.  
*triflora*, R. Br. in Wall. Pl. As. Rar. i. 14. t. 15. — Reg. Himal.  
*uniflora*, R. Br. in Wall. l. c. — China.

**ABELICEA**, Reichb. Consp. 84 (1828); Baill. Hist. Pl. vi. 185 (1875) = **Zelkova**, Spach (Urtic.).  
*aquatica*, Rafin. New Fl. Am. iii. 41 = *Planera aquatica*.  
*crenata*, Baill. Hist. Pl. vi. 181 = *Z. crenata*.  
*cretica*, Rafin. New Fl. Am. iii. 41 = *Z. cretica*.  
*Davidii*, Buek, Ind. Gen. DC. Prod. iv. 1 = *Hemiptelea Davidii*.  
*sibirica*, Rafin. New Fl. Am. iii. 41 = *Z. crenata*.

**ABELMOSCHUS**, Medic. Malv. 45 (1787) = **Hibiscus**, Linn. (Malvac.).  
*achanioides*, Turcz. in Bull. Soc. Nat. Mosc. xxxi. (1858) t. 196 = *H. achanioides*.  
*aculeatus*, Walp. Rep. i. 308 = *H. surattensis*, cannabinus.  
*acuminatus*, C. Muell. in Walp. Ann. vi. 407. — Java.  
*albo-rubens*, Benth. Fl. Austral. i. 209 = *seq.*  
*albo-ruber*, F. Muell. Fragm. i. 67 = *H. ficulneus*.  
*angulosus*, Wight & Arn. Prod. 53 = *H. angulosus*.  
*angustifolius*, Hook. & Arn. in Hook. Bot. Misc. iii. (1833) 152 = *H. angustifolius*.  
*aquaticus*, Walp. Rep. i. 311 = *H. roseus*.  
*ascendens*, Walp. l. c. 310 = *H. physaloides*.  
*Bammia*, Webb, Fragm. Fl. Aethiop. 48 = *H. esculentus*.  
*betulifolia*, Wall. Cat. p. 87 et n. 1918 = *H. abelmoschus*.  
*cancellatus*, Wall. l. c. p. 87 et n. 1920 = *H. cancellatus*.  
*chinensis*, Wall. l. c. p. 87 et n. 1916 = *H. abelmoschus*.  
*ciliaris*, Walp. Rep. ii. 308 = *H. ciliaris*.  
*cisplatinus*, Walp. l. c. 309 = *H. cisplatinus*.  
*congener*, Walp. l. c. 308 = *H. cannabinus*.  
*crinitus*, Wall. Pl. As. Rar. i. 39 = *H. cancellatus*.  
*cruentus*, Walp. Rep. i. 310 = *H. cruentus*.  
*cryptocarpus*, Walp. l. c. = *H. abelmoschus*.  
*cubensis*, Walp. l. c. 309 = *H. abelmoschus*.  
*cucurbitaceus*, Walp. l. c. 310 = *H. abelmoschus*.  
*decandrus*, Medic. Malv. 46 = *Pavonia praemorsa*.  
*divaricatus*, Walp. Rep. i. 309 = *H. divaricatus*.  
*esculentus*, Moench, Meth. 617 = *H. esculentus*.

B

## ABELMOSCHUS:—

- ficulneoides*, Walp. Rep. i. 309 = *H. ficulneoides*.  
*ficulneus*, Wight. & Arn. Prod. i. 53 = *H. ficulneus*.  
*fusiformis*, Wall. Cat. p. 87 et n. 1921 = *H. cancellatus*.  
*Genevii*, Walp. Rep. i. 310 = *H. liliiflorus*.  
*guineensis*, Walp. l. c. = *H. tiliaceus*.  
*Haenkeanus*, Presl, Rel. Haenk. ii. 134.—Ins. Luzon.  
*laxiflorus*, Walp. Rep. i. 310 = *H. laxiflorus*.  
*longifolius*, Kostel. Allg. Med.-Pharm. Flora, v. 1859 = *H. Abelmoschus*.  
*maculatus*, Bartl. in Linnaea, xii. (1838) Litt. 81 = *H. Bartlingianus*.  
*magnificus*, Wall. Cat. p. 87 et n. 1919.—Ind. or.  
*Manihot*, Medic. Malv. 46 = *H. Manihot*.  
*marianus*, Presl, Rel. Haenk. ii. 134.—Ins. Marian.  
*moschatus*, Medic. Malv. 46 = *H. Abelmoschus*.  
*multiformis*, Wall. Cat. p. 87 et n. 1917.—Ind. or.  
*officinalis*, Endl. ex Heynh. Nom. ii. 1 = *H. esculentus*.  
*palustris*, Walp. Rep. i. 311 = *H. Moscheutos*.  
*panduraciformis*, Hassk. in Tijdschr. Nederl. Ind. i. (1843) 134 = *H. panduraciformis*.  
*pentaphyllus*, Voigt, Hort. Suburb. Calc. 119 = *H. pentaphyllus*.  
*persicifolius*, Walp. Rep. i. 308 = *H. persicifolius*.  
*Pseudoabelmoschus*, Blume, Bijdr. 70 = *H. Abelmoschus*.  
*pungens*, Wall. Cat. p. 87 et n. 1924 = *H. pungens*.  
*quinquelobus*, Walp. Rep. i. 310 = *H. quinquelobus*.  
*racemosus*, Wall. Cat. p. 87 et n. 1929 = *H. cancellatus*.  
*rhodopetalus*, F. Muell. Fragm. ii. 113 = *H. rhodopetalus*.  
*roseus*, Walp. Rep. i. 311 = *H. Moscheutos*.  
*rostellatus*, Walp. l. c. 308 = *H. rostellatus*.  
*rugosus*, Wight & Arn. Prod. i. 43 = *H. rugosus*.  
*splendens*, Walp. Rep. i. 309 = *H. splendens*.  
*strictus*, Voigt, Hort. Suburb. Calc. 119 = *H. ficulneus*.  
*sublobatus*, Presl, Rel. Haenk. ii. 134.—Ins. Pacif.  
*tetraphyllus*, Wall. Cat. p. 87 et n. 1925 = *H. tetraphyllus*.  
*theoides*, Voigt, Hort. Suburb. Calc. 120 = *H. sulphureus*, Voigt.  
*tulipaeflorus*, Walp. Rep. v. 92 = *H. tulipaeflorus*.  
*venustus*, Walp. l. c. i. 309 = *H. mutabilis*.  
*verrucosus*, Walp. l. c. 308 = *H. cannabinus*.  
*Vriesianus*, Hassk. in Hoev. & De Vriese, Tijdschr. x. (1843) 134; xii. (1845) 88.—Malaya.  
*warrensensis*, Dalz. in Hook. Kew Journ. iii. (1851) 123 = *H. tetraphyllus*.  
*Zollingeri*, C. Muell. in Walp. Ann. vi. 407.—Java.

ABENA, Neck. Elem. i. 296 (1790) = *Stachytarpheta*, Vahl (Verbenac.).

ABEREMOA, Aubl. Pl. Gui. i. 610, t. 245 (1775) = *Duguetia*, St. Hil. (Anonac.).  
*furfuracea*, Baill. Hist. Pl. i. 204.—Bras.  
*guianensis*, Aubl. Pl. Gui. i. 610.—Guiana.  
*lanceolata*, Warm. in Kjoeb. Vidensk. Meddel. (1855) 146; (1873) 146.—Bras.  
*longifolia*, Baill. Hist. Pl. i. 205 = *D. longifolia*.

ABERIA, Hochst. in Flora, xxvii. (1844) Bes. Beil. 2. BIXINEAE, Benth. & Hook. f. i. 128.

ALETESTE, Sond. in Linnaea, xxiii. (1850) 9, 10.  
*abyssinica*, Clos, in Ann. Sc. Nat. Sér. IV. viii. (1857) 236.—Afr. trop.  
*caffra*, Harv. & Sond. Fl. Cap. ii. Add. 584.—Afr. austr.  
*edulis*, T. Anders. in Journ. Linn. Soc. vii. (1862) 67 = *caffra*.  
*Gardnerii*, Clos, in Ann. Sc. Nat. Sér. IV. viii. (1857) 235.—Zeylan.  
*longispina*, Harv. in Harv. & Sond. Fl. Cap. ii. 585.—Afr. austr.  
*macrocalyx*, Oliver, Fl. Trop. Afr. i. 122.—Afr. trop. mollis, Oliver, l. c.—Afr. trop.  
*tristis*, Sond. in Linnaea, xxiii. (1850) 9.—Afr. austr.  
*verrucosa*, Hochst. in Flora, xxvii. (1844) Bes. Beil. 2.—Abyss.  
*Zeyheri*, Sond. in Linnaea, xxiii. (1850) 10.—Afr. austr.

ABESINA, Neck. Elem. i. 33 (1790) = *Verbesina*, Linn. (Compos.).

ABIES, D. Don, in Loud. Arb. Brit. iv. 2329 (1838) = *Picea*, Link (Conif.).

ABIES, [Tourn.] Linn. Fl. Lapp. 277 (1737); Link, in Linnaea, xv. (1841) 525. CONIFERAE, Benth. & Hook. f. iii. 441.

PICEA, D. Don, in Loud. Arb. Brit. iv. 2293 (1838).  
*ajanensis*, Lindl. & Gord. in Journ. Hort. Soc. v. (1850) 212 = *Picea ajanensis*.

## ABIES:—

- alba*, Michx. Fl. Bor. Am. ii. 207 = *Picea alba*.  
*alba*, Mill. Gard. Dict. ed. VIII. n. 1. (1768) = *pectinata* (1805).  
*Albertiana*, A. Murr. in Proc. Hort. Soc. iii. (1863) 149 = *Tsuga Mertensiana*.  
*Alcockiana*, Lindl. ex C. Koch, Dendrol. ii. ii. 245 = *Picea Alcockiana*.  
*Alcoqueana*, Gord. Pinet. Suppl. 8 ('desc. falsa') = *praeconabilis*, Forb. Pin. Wob. 125. t. 44.—Am. bor. occ.  
*amabilis*, Parl. in DC. Prod. xvi. ii. 426, in parte = *subalpina*.  
*americana*, Mill. Gard. Dict. ed. VIII. n. 6 = *Tsuga canadensis*.  
*Apollinis*, Link, in Linnaea, xv. (1841) 528 = *cephalonica*.  
*Araragi*, Siebold, in Verh. Batav. Gen. xii. (1830) 12 = *Tsuga Sieboldii*.  
*araucana*, Poir. Encyc. Suppl. vi. 524 = *Araucaria excelsa*.  
*arctica*, A. Cunn. ex Gord. Pinet. 11 = *Picea rubra*.  
*arctica*, A. Murr. in Journ. Bot. v. (1867) 253 = *Picea alba*.  
*argentea*, De Chambr. Traité Prat. Arb. Résin. 17 = *pectinata*.  
*aromatica*, Rafin. Atl. Journ. 119 = *balsamea* f.  
*atlantica*, Lindl. & Gord. in Journ. Hort. Soc. v. (1850) 214 = *Cedrus atlantica*.  
*baborensis*, Coss. ex Parl. in DC. Prod. xvi. ii. 423 = *numidica*.  
*balensis*, Zuccagn. ex Nym. Consp. 674 = *pectinata*.  
*balsamea*, Mill. Gard. Dict. ed. VIII. n. 3.—Am. bor.  
*balsamifera*, Michx. Fl. Bor. Am. ii. 207 = *balsamea*.  
*batavorum*, Siebold.—Cf. Carr. Conif. ed. II. 229 = *Cunninghamia sinensis*.  
*bicolor*, Maxim. in Bull. Acad. Pétersb. x. (1866) 488 = *Picea Alcockiana*.  
*bifida*, Sieb. & Zucc. Fl. Jap. ii. 18 = *firma*.  
*bifolia*, A. Murr. Syn. Var. Conif. 29 = *lasiocarpa*.  
*brachyphylla*, Maxim. in Bull. Acad. Pétersb. x. (1866) 488.—Japon.  
*bracteata*, Hook. & Arn. Bot. Beech. Voy. 394.—Calif.  
*Bridgesii*, Kellogg, in Proc. Calif. Acad. ii. (1863) 8 = *Tsuga Mertensiana*.  
*Brunoniana*, Lindl. in Penny Cyclop. i. 30 = *T. Brunoniana*.  
*californica*, Hort. ex Steud. Nom. ed. II. i. 1 = *Pseudotsuga Douglasii*.  
*campylocarpa*, A. Murr. in Trans. Bot. Soc. Edinb. vi. (1860) 370 = *magnifica*.  
*canadensis*, Michx. Fl. Bor. Am. ii. 206 = *Tsuga canadensis*.  
*canadensis*, Mill. Gard. Dict. ed. VIII. n. 4 = *Picea alba*.  
*candicans*, Fisch. ex Endl. Syn. Conif. 96 = *pectinata*.  
*cedroides*, Griff. ex Carr. Conif. ed. I. 188 = *Tsuga Brunoniana*.  
*Cedrus*, Poir. Encyc. vi. 510 = *Cedrus Libani*.  
*cephalonica*, Link, in Linnaea, xv. (1841) 529.—Graecia.  
*chiloensis*, Hort. ex Carr. Conif. ed. I. 222 = *A. Pindrow*.  
*chilowensis*, Hort. ex Parl. in DC. Prod. xvi. ii. 425 = *Webbiana*.  
*chlorocarpa*, Purk. ex Nym. Consp. 674 = *Picea excelsa*.  
*cilicica*, Ant. & Kotschy, in Oestr. Wochenschr. (1858) 409.—As. Min.  
*cilicica*, Carr. Conif. ed. I. 229.—As. Min.  
*cineria*, Borkh. Forsth. i. 398 = *Picea excelsa*.  
*Clanbrassiliana*, Hort. ex Loud. Encyc. Pl. 804 = *P. excelsa*.  
*coerulea*, Lodd. ex Forbes, Pin. Wob. 99 = *P. alba*.  
*coerulescens*, Hort. ex C. Koch, Dendrol. ii. ii. 242 = *P. rubra*.  
*Columbaria*, Desf. Tabl. ed. II. 247 = *Araucaria imbricata*.  
*commutata*, Gord. Pinet. ed. II. 5 = *Picea Engelmanni*.  
*concolor*, Lindl. & Gord. in Journ. Hort. Soc. v. (1850) 210.—Am. bor. occ.  
*cupressoides*, Poir. Encyc. vi. 524 = *Libocedrustetragona*.  
*curvifolia*, Sallab. in Trans. Linn. Soc. viii. (1807) 315 = *Picea alba*.  
*Dammara*, Poir. Encyc. Suppl. v. 35 = *Agathis loranthifolia*.  
*Davidiana*, Franch. in Nouv. Mém. Mus. Par. vi. (1884) 96.—As. or.  
*decidua*, Wall.—Cf. C. Koch, Dendrol. ii. ii. 253 = *Tsuga Brunoniana*.  
*densa*, Griff. Notul. iv. 19.—Cf. *Webbiana*.  
*denticulata*, Poir. Encyc. vi. 520 = *Picea nigra*.  
*Deodara*, Lindl. in Penny Cyclop. i. 34 = *Cedrus Deodara*.

## ABIES:—

- diversifolia*, Maxim. in Bull. Acad. Pétersb. xii. (1868) 229 = *Tsuga diversifolia*.  
*Douglasii*, Lindl. in Penny Cyclop. i. 32 = *Pseudotsuga Douglasii*.  
*Drummondii*, Hort. ex Gord. Pinet. ed. I. 16 = *praeconabilis*.  
*dumosa*, Loud. Arb. Brit. iv. 2325 = *Tsuga Brunoniana*.  
*Eichleri*, Lauche, in Berl. Gartenz. i. (1882) 63 = *Veitchii*.  
*elegans*, Sm. ex Knight, Syn. Conif. 36 = *Picea excelsa*.  
*Engelmanni*, Parry, in Trans. Acad. St. Louis, ii. (1868) 212 = *Picea Engelmanni*.  
*eremita*, Hort. Gall. ex C. Koch, Dendrol. ii. ii. 237 = *Picea excelsa*.  
*erythrocarpa*, Purk. ex Nym. Consp. 674 = *P. excelsa*.  
*excelsa*, Link, in Abh. Acad. Berl. (1827) 182 = *pectinata*.  
*excelsa*, Poir. Encyc. vi. 518 = *P. excelsa*.  
*extrema*, T. Fries, in Bot. Notiser (1867), 56 = *P. excelsa*.  
*falcata*, Rafin. Atl. Journ. 120.—Am. bor.  
*finlandensis*, Hort. ex Gord. Pinet. Suppl. 4 = *P. excelsa*.  
*Finhonskiana*, R. Neum. ex Parl. in DC. Prod. xvi. ii. 431 = *homolepis*.  
*firma*, Sieb. & Zucc. Fl. Jap. ii. 15. t. 107.—Japon.  
*Fischeri*, Lindl. ex Ledeb. Fl. Ross. ii. 172.—Rossia.  
*Fortunei*, A. Murr. Pin. Japan. 49 = *Keteleeria Fortunei*.  
*Fraseri*, Lindl. in Penny Cyclop. i. 30.—Am. bor.  
*gigantea*, Sm. ex Carr. Conif. ed. II. 327 = *Picea excelsa*.  
*glauca*, Roehl, ex Gord. Pinet. 149 = *religiosa*.  
*glaucescens*, Roehl, Cat. Gr. Conif. Mex. (1858-59) 5 = *religiosa*.  
*Glehnii*, F. Schmidt, Reisen Amuri. 176 = *Picea Glehnii*.  
*Gmelini*, Rupr. in Beitr. Pfl. Russ. Reich. ii. 56 = *Larix dahurica*.  
*Gordoniana*, Carr. Conif. ed. II. 298 = *grandis*.  
*grandis*, Lindl. in Penny Cyclop. i. 30.—Am. bor. occ.  
*Gregoryana*, Low, ex Gord. Pinet. Suppl. 4 = *P. excelsa*.  
*Griffithiana*, Lindl. & Gord. in Journ. Hort. Soc. v. (1850) 214 = *Larix Griffithii*.  
*Hanburyana*, Hort. ex Gord. Pinet. ed. II. 32, 431 = *Tsuga Sieboldii* f.  
*Harryana*, McNab, in Proc. Roy. Irish Acad. (1876) 689 = *homolepis*.  
*heterophylla*, C. Koch, in Linnaea, xxii. (1849) 295 = *sibirica*.  
*heterophylla*, Rafin. Atl. Journ. 119 = *Tsuga Mertensiana*.  
*hirtella*, Lindl. in Penny Cyclop. i. 31 = *religiosa*.  
*hispanica*, De Chambr. Trait. Prat. Arb. Résin. 339 = *A. Pinsapo*.  
*holophylla*, Maxim. in Bull. Acad. Pétersb. x. (1866) 487.—As. temp.  
*homolepis*, Sieb. & Zucc. Fl. Jap. ii. 17.—Japon.  
*Hookeriana*, A. Murr. in Edinb. N. Phil. Journ. N. S. i. (Jan.-Apr. 1855), 289 = *Tsuga Hookeriana*.  
*Hudsonia*, Boec. ex Carr. Conif. ed. I. 200 = *Fraseri*.  
*humilis*, La Pyl. in Mém. Soc. Linn. Par. iv. (1826) 437 = *Fraseri*.  
*inventa*, R. Sm. ex Gord. Pinet. Suppl. 4 = *P. excelsa*.  
*japonensis*, Lindl. & Paxt. Flow. Gard. i. (1850-51) 42. f. 26 = *Keteleeria Fortunei*.  
*japonensis*, Sieb. & Zucc. Fl. Jap. ii. 19. t. 110 = *Picea Alcockiana*.  
*Kaempferi*, Lindl. in Penny Cyclop. i. 34 = *Pseudolarix Kaempferi*.  
*kamtchatica*, Rupr. in Beitr. Pfl. Russ. Reich. ii. 57 = *Larix dahurica*.  
*Khutrow*, Loud. Encyc. Trees, 1032 = *Picea Morinda*.  
*Kotschyana*, Fensl. ex Tschit. Asie Min. Bot. ii. 495.—As. Min.  
*lanceolata*, Poir. Encyc. vi. 523 = *Cunninghamia sinensis*.  
*Larix*, Poir. Encyc. Suppl. vi. 511 = *Larix europaea*.  
*lasiocarpa*, Hook. Fl. Bor. Am. ii. 163.—Am. bor. occ.  
*lasiocarpa*, Lindl. & Gord. in Journ. Hort. Soc. v. (1850) 210 = *grandis*, Lowiana.  
*laxa*, C. Koch, Dendrol. ii. ii. 243 = *Picea alba*.  
*Ledebourii*, Rupr. in Beitr. Pfl. Russ. Reich. ii. 56 = *Larix dahurica*.  
*leioclada*, Stev. ex Gord. Pinet. 152 = *Nordmanniana*.  
*Lemoniana*, Booth, ex Gord. l. c. ed. I. 5 = *Picea excelsa*.  
*leptolepis*, Sieb. & Zucc. Fl. Japon. 12. t. 103 = *Larix japonica*.  
*Lindleyana*, Roehl, ex Carr. Conif. ed. II. 275 = *religiosa*.  
*Lowiana*, A. Murr. Syn. Var. Conif. 27.—Am. bor. occ.



**ABIES** :—

*Luscombeana*, Loud. Arb. Brit. iv. 2325 = cephalonica. *magnifica*, A. Murr. in Proc. Roy. Hort. Soc. iii. (1863) 318.—Calif.  
*Mariana*, Mill. Gard. Dict. ed. VIII. n. 5 = *Picea nigra*. *Mariesii*, Mast. in Gard. Chron. xii. (1879) 789.—As. or. *Maximowiczii*, R. Neum. Cat. (1865); ex Parl. in DC. Prod. xvi. ii. 431 = *Picea Maximowiczii*.  
*medioxima*, Lawson, Pin. Brit. 159 = P. excelsa. *Menziesii*, Lindl. in Penny Cyclop. i. 32 = *Picea Menziesii*.  
*Merkiana*, Fisch. ex Parl. in DC. Prod. xvi. ii. 418 = *Picea Menziesii*.  
*Mertensiana*, Lindl. & Gord. in Journ. Hort. Soc. v. (1850) 211 = *Tsuga Mertensiana*.  
*melensis*, Hort. Par. ex Gord. Pinet. ed. II. 211 = pectinata.  
*microcarpa*, Lindl. in Penny Cyclop. i. 33 = *Larix microcarpa*.  
*microphylla*, Rafn. Atl. Journ. (1820) 119.—Am. bor. *microsperma*, Lindl. in Gard. Chron. (1861) 22 = *Picea ajanensis*.  
*miniata*, Knight, ex Gord. Pinet. ed. II. 8 = P. excelsa. *minor*, Duham. ex Gord. l. c. ed. I. 143 = balsamea. *minor*, Gilib. Exerc. Phytol. ii. 412 = pectinata. *minuta*, Poir. Encyc. vi. 523 = P. rubra.  
*Momi*, Siebold, in Verh. Batav. Gen. xii. (1830) 12 = firma.  
*montana*, Nym. Syll. Suppl. 602 = P. excelsa. *Morinda*, Loud. Encyc. Pl. 1294 = P. Morinda.  
*mucronata*, Rafn. Atl. Journ. 120 = *Pseudotsuga Douglasii*.  
*mucronata*, Rauch, ex Carr. Conif. ed. II. 329 = *Picea excelsa*.  
*nephrolepis*, Maxim. in Bull. Acad. Pétersb. x. (1866) 436 = Veitchii.  
*nigra*, Desf. Hist. Arbr. et Arb. ii. 580 = *Picea nigra*. *nigra*, Durol, Harb. Baumz. ed. Pott, ii. 182 = P. nigra. *nigra*, Engelm. in Am. Journ. Sc. xxxiii. (1838) 330 = *Picea Engelmannii*.  
*nobilis*, Lindl. in Penny Cyclop. i. 30.—Am. bor. occ. Nordmanniana, Spach, Hist. Vég. Phan. xi. 418.—Reg. Caucas.  
*Novae-Angliae*, C. Koch, Dendrol. ii. 240 = *Picea nigra*. *numidica*, De Lannoy, ex Carr. in Rev. Hort. (1866) 106.—Afr. bor.  
*obliqua*, Bong. ex Gord. Pinet. Suppl. 10 = *Pseudotsuga Douglasii*.  
*obliquata*, Rafn. ex Gord. l. c. = praec. *obovata*, Loud. Arb. Brit. iv. 2329 = *Picea obovata*.  
*Omorika*, Nym. Consp. 673 = *Picea Omorika*. *orientalis*, Poir. Encyc. vi. 518 = *Picea orientalis*.  
*panachaica*, Heldr. ex Parl. in DC. Prod. xvi. ii. 422 = cephalonica.  
*Parsonsiana*, Hort. ex Mast. in Gard. Chron. (1880) 1. 648 = Lowiana.  
*parvula*, Knight, Syn. Conif. 86 = *Picea excelsa*. *Pattoni*, Jeffrey, ex Gord. Pinet. Suppl. 6 = seq. *Pattoniana*, Jeffrey, ex A. Murr. in Bot. Exped. Oregon. Circ. = *Tsuga Hookeriana*.  
*pectinata*, DC. Fl. Fr. iii. 276.—Europ. *pectinata*, Gilib. Exerc. Phytol. ii. 411 = P. excelsa. *pectinata*, Poir. Encyc. vi. 523 = *Picea rubra*.  
*peloponnesiaca*, Hange, ex Parl. in DC. Prod. xvi. ii. 422 = cephalonica.  
*pendula*, Griff. ex Gord. Pinet. Suppl. 7 = *Picea Morinda*. *pendula*, Lindl. & Gord. in Journ. Hort. Soc. v. (1850) 213 = *Larix microcarpa*.  
*Picea*, Lindl. in Penny Cyclop. i. 29 = pectinata. *Picea*, Mill. Gard. Dict. ed. VIII. n. 2 = *Picea excelsa*. *Pichta*, Forbes, Pin. Wob. 113. t. 39 = sibirica. *Pindrow*, Spach, Hist. Vég. Phan. xi. 423.—Reg. Himal. *Pinsapo*, Boiss. in Bibl. Univ. Gendoe (1838); ex cf. Voy. Bot. Espagne, ii. 584.—Hispan.  
*polita*, Sieb. & Zucc. Fl. Jap. ii. 20. t. 111 = *Picea polita*. *Reginae-Amaliae*, Heldr. in Regel, Gartenfl. ix. (1860) 313 = cephalonica.  
*religiosa*, Lindl. in Penny Cyclop. i. 31.—Mexic. *Rinzi*, Hort. Par. ex Gord. Pinet. Suppl. 50 = cilicica. *Romania*, Loud. ex Steud. Nom. ed. II. i. 1 = *Pinus Laticia*.  
*rubra*, Poir. Encyc. vi. 520 = P. rubra. *sachalinensis*, Mast. in Gard. Chron. (1879) ii. 583.—As. or.  
*sacra*, Franch. in Nouv. Arch. Mus. Par. vii. (1882) 290.—As. or.  
*Schrenkiana*, Lindl. & Gord. in Journ. Hort. Soc. v. (1850) 212 = *Picea obovata*.

**ABIES** :—

*selinusia*, Carr. in Fl. des Serres (1859), 69 = cilicica. *sibirica*, Ledeb. Fl. Alt. iv. 202.—Sibir.  
*sitchensis*, Lindl. & Gord. in Journ. Hort. Soc. v. (1850) 212 = *Picea Menziesii*.  
*Smithiana*, Lindl. in Penny Cyclop. i. 31 = P. Morinda. *spectabilis*, Spach, Hist. Vég. Phan. xi. 423 = *Webbiana spinulosa*, Griff. Itin. 259, 265, 275 = *Picea Morinda*.  
*Standishiana*, C. Koch, Dendrol. ii. 257 = *Tsuga Douglasii*.  
*subalpina*, Engelm. ex L. Ward, in Am. Natural. x. (1876) 555 = lasiocarpa.  
*subarctica*, Nym. Consp. 674 = *Picea excelsa*. *sumatrana*, Desf. Hort. Par. ed. III. 356 = *Agathis loranthifolia*.  
*taxifolia*, Desf. l. c. = pectinata. *taxifolia*, Drum. ex Gord. Pinet. 16 = *Pseudotsuga Douglasii*.  
*taxifolia*, Jeffr. ex Gord. l. c. 18 = *Tsuga Mertensiana*. *taxifolia*, Presl, Epim. Bot. 237 = *Pseudotsuga Douglasii*.  
*taxifolia*, Rafn. New Fl. Am. i. 38.—Am. bor. *Tchugatskoi*, Lawson, ex Gord. Pinet. Suppl. 50 = cilicica. *Thunbergii*, Lindl. in Penny Cyclop. i. 34 = *Picea polita*.  
*Tlapalcatsuda*, Roehl, Cat. Gr. Conif. Mex. (1858-59) 5 = religiosa.  
*Torano*, Siebold, in Verh. Bat. Gen. xii. (1830) 12 = *Picea polita*.  
*trigona*, Rafn. Atl. Journ. (1820) 119 = *Sequoia sempervirens* !  
*Tschonoskiana*, Regel, in Ind. Sem. Hort. Petrop. (1865) 82 = homolepis.  
*Tsuga*, Sieb. & Zucc. Fl. Jap. ii. 14. t. 106 = *Tsuga Sieboldii*.  
*Veitchii*, Lindl. in Gard. Chron. (1861) 23.—Japon. *venusta*, C. Koch, Dendrol. ii. 210 = bracteata. *viminalis*, Wahlenb. Fl. Suec. 630 = *Picea excelsa*. *virescens*, Hinterh. ex Nym. Consp. 673 = P. alba. *vulgaris*, Poir. Encyc. vi. 514 = pectinata. *Webbiana*, Lindl. in Penny Cyclop. i. 30.—Reg. Himal. *Williamsonii*, Bridges, ex Gord. Pinet. Suppl. 12 = *Tsuga Mertensiana*.  
*Williamsonii*, Newberry, in Williamson, in Pacif. Rail. Rep. vi. 53. t. 7 = *Tsuga Hookeriana*.

**ABIGA**, St. Lag. in Ann. Soc. Bot. Lyon, vii. 85 (1880) = *Ajuga*, Linn. (Labiata).  
*cistifolia*, St. Lag. l. c. 85, 119 = *Ajuga Iva*.

**ABILDGAARDIA**, Vahl, Enum. ii. 296 (1806) = *Fimbristylis*, Vahl (Cyperac).  
*aphylla*, Kunth, Enum. ii. 248 = F. bahiensis. *Bacothryon*, St. Hil. Voy. ii. 389 = F. bahiensis. *barbata*, Beauv. Fl. Oware, ii. 47. t. 86. f. 1.—Afr. trop. *brevifolia*, Steud. Syn. Pl. Cyp. 72 = F. setacea. *cinnamometorum*, Thw. Enum. Pl. Zeyl. 347 = F. cyperoides.  
*compressa*, J. & C. Presl, Rel. Haenk. i. 179 = F. monostachya.  
*cyperoides*, Nees & Meyen, in Wight, Contrib. 95 = F. cyperoides.  
*Eragrostis*, Nees & Meyen, l. c. = F. Eragrostis. *fimbristylloides*, F. Muell. Fragm. viii. 273 = F. disticha. *fulvescens*, Thw. Enum. Pl. Zeyl. 347 = F. fulvescens. *fusca*, F. Muell. Fragm. viii. 273 = F. cyperoides. *fusca*, Nees, in Wight, Contrib. 95.—Reg. Himal. *geminata*, Schrad. ex Nees, in Mart. Fl. Bras. ii. t. 71 = F. bahiensis.  
*indica*, Nees, in Linnaea, ix. (1835) 289 = F. monostachya.  
*javana*, Nees, l. c. = F. monostachya. *javonica*, Steud. Syn. Pl. Cyp. 72 = F. juncea. *larvigata*, Willd. ex Steud. Nom. ed. II. i. 1 = F. monostachya.  
*lanceolata*, Schum. Guin. Pl. 33 = F. tristachya. *monostachya*, Vahl, Enum. ii. 296 = F. monostachya. *neriosa*, J. & C. Presl, Rel. Haenk. i. 180 = F. schoenoides. *pauciflora*, Kunth, Enum. Pl. ii. 249.—Ins. Molucc. *pilosa*, Nees, in Linnaea, ix. (1835) 289.—Afr. trop. *polycephala*, Brongn. in Duperr. Voy. Bot. 176. t. 32 = *Androtrichum polycephalum*.  
*polygama*, Spreng. Nov. Prov. 45.—Bras. *polystachya*, Spreng. Fl. Hal. Mant. 29 = *Pharus angustifolius*.  
*pubescens*, J. & C. Presl, Reliq. Haenk. 180 = F. exilis. *Rottboelliana*, Nees, ex Hook. & Arn. Bot. Beech. Voy. 272 = F. monostachya.  
*schoenoides*, R. Br. Prod. 229 = F. squarrosula.

**ABILDGAARDIA** :—

*scirpoides*, Nees, in Linnaea, ix. (1835) 289 = F. bahiensis.  
*setacea*, Griseb. Cat. Pl. Cub. 238.—Cuba. *ternata*, Schrad. ex Nees, in Mart. Fl. Bras. ii. t. 71 = F. bahiensis.  
*tristachya*, Vahl, Enum. ii. 297 = F. tristachya. *vaginata*, R. Br. Prod. i. 229 = F. Brownii.

**ABILDGARDIA**, Reichb. Consp. 56 (1828) = praec.

**ABILGAARDIA**, Poir. in Dict. Sc. Nat. i. Suppl. 3 (1816) = praec.

**ABLANIA**, Aubl. Pl. Gui. i. 585. t. 234 (1775) = *Sloanea*, Linn. (Tiliac.).  
*digitata*, Spreng. Syst. iv. Cur. Post. 210.—Bras. *guianensis*, Aubl. Pl. Gui. i. 585. t. 234 = S. guianensis. *laurifolia*, Pers. Syn. ii. 81 = S. guianensis.

**ABOBRA**, Naud. in Rev. Hort. (1862) 111. **CUCURBITACEAE**, Benth. & Hook. f. i. 834.  
*tenuifolia*, Naud. l. c.—Bras. *viridiflora*, Naud. l. c.—Am. austr.

**ABOLA**, Adans. Fam. ii. 31 (1763) = *Cinna*, Linn. (Gramin.).

**ABOLA**, Lindl. Fol. Orch. (1853). **ORCHIDEAE**, Benth. & Hook. f. iii. 566.  
*radiata*, Lindl. l. c.—N. Granat.

**ABOLARIA**, Neck. Elem. i. 105 (1790) = *Globularia*, Linn. (Selagin.).

**ABOLBODA**, Humb. & Bonpl. Pl. Aequin. ii. 109. t. 114 (1809). **XYRIDEAE**, Benth. & Hook. f. iii. 842.  
**CHLOERUM**, Willd. ex Link, in Spreng. Jahrb. i. 111. 74 (1833).  
**POARCHON**, Mart. ex Seub. in Mart. Fl. Bras. iii. t. 223 (1865).  
*Aubletii*, Kunth, Enum. Pl. iv. 28.—Guian. *brasiliensis*, Kunth, l. c. 26.—Bras.  
*grandis*, Griseb. in Linnaea, xxi. (1848) 281.—Bras. *imberbis*, H. B. & K. Nov. Gen. et Sp. i. 256.—Guian. *inermis*, Link, ex Steud. Nom. ed. II. i. 2 = imberbis. *Poarchon*, Seub. in Mart. Fl. Bras. iii. t. 223.—Bras. *Poeppigii*, Kunth, Enum. Pl. iv. 27.—Bras. *pulchella*, Humb. & Bonpl. Pl. Aequin. ii. 110. t. 114.—Venezuela.

**ABROCHIS**, Neck. Elem. iii. 130 (1790) = *Oreohis*, Tourn.

**ABROMA**, Jacq. Hort. Vind. iii. t. 1 (1776). **STERCULIACEAE**, Benth. & Hook. f. i. 224.  
**AMBROMA**, Linn. f. Suppl. 341 (1781).  
*alata*, Blanco, Fl. Filip. ed. I. 605.—Ins. Philipp. *angulata*, Lam. Encyc. i. 126 = augusta.  
*angulosa*, Poir. Encyc. Suppl. i. 522 = augusta. *augusta*, Linn. f. Suppl. 341 (Ambroma).—As. trop. *communis*, Blanco, Fl. Filip. ed. I. 606 = augusta. *denticulata*, Mig. Pl. Jungh. 288.—Java. *elongata*, Lam. Encyc. i. 127 = augusta.  
*fastuosa*, R. Br. in Ait. Hort. Kew. ed. II. iv. 409.—As. trop.; Austral. *fastuosa*, Gaertn. Fruct. i. 307. t. 64 = augusta. *fastuosa*, Jacq. Hort. Vind. iii. t. 1 = augusta. *javonica*, Mig. Fl. Ind. Bat. i. 11. 183.—Java. *Mariae*, Mart. in Denkschr. Bayer. Ges. iii. (1837-43) 297.—Java. *mollis*, DC. Prod. i. 485.—Ins. Molucc. *nitida*, Poepp. & Endl. Nov. Gen. et Sp. iii. 73.—Chili. *obliqua*, Presl, Rel. Haenk. ii. 143.—Ins. Philipp. *tomentosa*, Steud. Nom. ed. II. i. 2, sphalm.—Cf. *Ambora tomentosa*.  
*Wheleri*, Retz. Obs. v. 27 = augusta.

**ABRONIA**, Juss. Gen. 448 (1789). **NYCTAGINEAE**, Benth. & Hook. f. iii. 7.  
**CYCLOPTERA**, Nutt. ex A. Gray, in Am. Journ. Sc. Ser. II. xv. (1853) 319.  
**TRICRATUS**, L'Hérit. ex Willd. Sp. Pl. i. 807 (1799). *arenaria*, Menzies, ex Hook. Exot. Fl. t. 193.—Calif. *californica*, Raensch. Nom. ed. III. 191 = umbellata. *Crux-Maltae*, Kellogg, in Proc. Calif. Acad. ii. (1863) 71. f. 16.—Calif.  
**Cycloptera**, A. Gray, in Am. Journ. Sc. Ser. II. xv. (1853) 319.—Texas.  
*fragrans*, Nutt. ex Hook. Kew Journ. v. (1853) 261.—Calif.  
*glauca*, Menzies, ex Hook. Exot. Fl. t. 194.—Calif. *gracilis*, Benth. Bot. Voy. Sulph. 44.—Calif. *latifolia*, Eschsch. in Mém. Acad. Pétersb. v. (1826) 281.—Calif.

**ABRONIA** :—

- maritima*, Nutt. ex S. Wats. Bot. Calif. ii. 4.—Calif. mellifera, Dougl. in Hook. Bot. Mag. t. 2879.—Calif. Menziesii, Dougl. ex Hook. Fl. Bor. Am. ii. 125.—Calif. micrantha, Choisy, in DC. Prod. xiii. ii. 436 = *A. Cycloptera*.  
*nana*, S. Wats. in Proc. Am. Acad. xiv. (1870) 294.—Am. bor. occ.  
*parviflora*, H. B. & K. Nov. Gen. et Sp. ii. 216. t. 128.—N. Granat.  
*rosea*, Hartweg, ex Loud. Hort. Brit. Suppl. iii. 479 = *umbellata*!  
*rotundifolia*, Gaertn. f. Fruct. iii. t. 214 = *umbellata*.  
*speciosa*, Buckl. in Proc. Acad. Sc. Philad. (1863) 7.—Am. bor. occ.  
*turbinata*, Torr. ex S. Wats. in Bot. King's Exped. 285. t. 31.—Am. bor. occ.  
*umbellata*, Lam. Illustr. i. 469. t. 105.—Calif.  
*vespertina*, Dougl. ex Hook. Fl. Bor. Am. ii. 125 = *mellifera*.  
*villosa*, S. Wats. in Am. Naturalist, vii. (1873) 302.—Am. bor.  
**ABROPHAËS**, Rafin. Sylva Tellur. 99 (1838) = *Fothergilla*, Linn. f. (Hamamel.).  
*mirabilis*, Rafin. l. c. = *F. alnifolia*.  
**ABROPHYLLUM**, Hook. f. in Benth. Fl. Austral. ii. 437 (1864). *SAXIFRAGEAE*, Benth. & Hook. f. i. 647.  
**BRACHYNEMA**, F. Muell. Fragm. iii. 90. (1862).  
*ornans*, Hook. f. l. c.—Austral.

- ABROTANELLA**, Cass. in Dict. Sc. Nat. xxxvi. 27 (1825). *COMPOSITAE*, Benth. & Hook. f. ii. 431.  
*CERATELLA*, Hook. f. Fl. Antarct. i. 23. t. 18 (1844).  
*SCLEROLEIMA*, Hook. f. in Lond. Journ. Bot. v. (1846) 444. t. 14.  
*TRINEURON*, Hook. f. Fl. Antarct. i. 23. t. 17 (1844).  
*emarginata*, Cass. in Dict. Sc. Nat. xxxvi. 27 (1825).—Ins. Falkl.  
*forsterioides*, Hook. f. Handb. N. Zeal. Fl. 139.—N. Zel.; Austral.  
*inconspicua*, Hook. f. l. c. 140.—N. Zel.  
*linearifolia*, A. Gray, in Proc. Am. Acad. v. (1861) 137.—Fuegia.  
*linearis*, Bergg. in Minneskr. Fisiog. Sällsk. Lund (1877), viii. p. 14.—N. Zel.  
*nivigena*, F. Muell. in Benth. Fl. Austral. iii. 554.—Austral.  
*pusilla*, Hook. f. Handb. N. Zeal. Fl. 139.—N. Zel.  
*rhynchocarpa*, Balf. f. in Phil. Trans. clxviii. (1879) 352.—Ins. Rodr.  
*rosulata*, Hook. f. Handb. N. Zeal. Fl. 139.—N. Zel.  
*scapigera*, F. Muell. ex Benth. Fl. Austral. iii. 554.—Austral.  
*spathulata*, Hook. f. Handb. N. Zeal. Fl. 139.—N. Zel.  
*submarginata*, A. Gray, in Proc. Am. Acad. v. (1861) 137.—Reg. Magell.

- ABROTANUM**, [Tourn.] Linn. Syst. ed. I (1735) = *Artemisia*, Tourn. (Compos.).  
*alpestre*, *ambiguum*, *brachylobium*, *congestum*, *incanescens*, *pauciflorum*, *pedunculare*, *platylobum*, *pulverulentum*, *rhodanicum*, *suave*, *virgatum*, *viridulum*, *xerophilum*, Jord. & Fourr. Brev. Pl. Nov. fasc. ii. 69-72 = *Art. Abrotanum*.  
*frutescens*, Gilib. Fl. Lituan. i. 173 = *Art. campestris*.

- ABRUS**, Linn. Hort. Cliff. 488 (1737). *LEGUMINOSAE*, Benth. & Hook. f. i. 527.  
*ZAGA*, Rafin. Fl. Tellur. ii. 33 (1836).  
*acutifolius*, Blume, ex Miq. Fl. Ind. Bat. i. 160 = *pulchellus*.  
*arbores*, Vell. Fl. Flum. 303; vii. t. 99 = *Ormosia nitida*.  
*canescens*, Welw. in Oliver, Fl. Trop. Afr. ii. 175.—Afr. trop.  
*cantonensis*, Hance, in Journ. Bot. vi. (1868) 112.—China.  
*fruticulosus*, Wall. Cat. n. 5820.—Ind. or.  
*laevigatus*, E. Mey. Comm. i. 126 = *pulchellus*.  
*lucosus*, Vell. Fl. Flum. 302; vii. t. 97.—Bras.  
*maculatus*, Noronha, in Verh. Batav. Gen. v. (1790), Art. IV. 7 = *preparatorius*.  
*melanospermus*, Hassk. Cat. Pl. Hort. Bog. Alt. 282 = *pulchellus*.  
*minor*, Desv. in Ann. Sc. Nat. Sér. I. xi. (1826) 418 = *preparatorius*.  
*mollis*, Hance, in Journ. Bot. ix. (1871) 430.—China.  
*pauciflorus*, Desv. in Ann. Sc. Nat. Sér. I. ix. (1826) 418 = *preparatorius*.

**ABRUS** :—

- preparatorius*, Linn. Syst. ed. XII. 472.—Reg. trop.  
*pulchellus*, Wall. Cat. n. 5819.—Ind. or.; Afr. austr.  
*squamulosus*, E. Mey. Comm. i. 126 = *preparatorius*.  
*tenuiflorus*, Benth. in Mart. Fl. Bras. xv. t. 216.—Bras.  
**ABRYANTHEMUM**, Neck. Elem. ii. 82 (1790) = *Mosembryanthemum*, Linn. (Ficoid.).  
**ABSINTHIUM**, Tourn. ex Linn. Syst. ed. I (1735) = *Artemisia*, Tourp. (Compos.).  
*alpinum*, Bess. in Bull. Soc. Nat. Mosc. i. (1829) 240 = *Art. lanata*.  
*arborescens*, Moench, Meth. 579 = *Art. arborescens*.  
*argenteum*, Bess. in Bull. Soc. Nat. Mosc. i. (1829) 272 = *Art. argentea*.  
*bipedale*, Gilib. Fl. Lituan. i. 174 = *Art. Absinthium*.  
*boreale*, Bess. in Bull. Soc. Nat. Mosc. i. (1829) 265 = *Art. borealis*.  
*campestris*, Dulac, Fl. Hautes-Pyr. 502 = *Art. campestris*.  
*camphoratum*, Bess. in Bull. Soc. Nat. Mosc. i. (1829) 230 = *Art. camphorata*.  
*canariense*, Bess. l. c. 229 = *Art. canariensis*.  
*candidum*, Bieb. ex DC. Prod. vi. 125 = *Art. frigida*.  
*cernuum*, Moench, Meth. 579 = *Art. crithmifolia*.  
*chinense*, DC. Prod. vi. 118 sub n. 139 = *Art. chinensis*.  
*congestum*, Lam. Fl. Fr. ii. 46 = *Art. glacialis*.  
*corymbosum*, DC. Prod. vi. 122. sub n. 161 = *Art. camphorata*.  
*dentatum*, Bess. in Bull. Soc. Nat. Mosc. i. (1829) 265 = *Art. rupestris*.  
*divaricatum*, Fisch. ex Bess. l. c. 263 = *Art. anethifolia*.  
*frigidum*, Bess. in Bull. Soc. Nat. Mosc. i. (1829) 251 = *Art. frigida*.  
*glaciale*, Lam. Illustr. iii. 273. t. 695 = *Art. glacialis*.  
*grandiflorum*, Bess. in Bull. Soc. Nat. Mosc. i. (1829) 232 = *Art. grandiflora*.  
*grandiflorum*, Roehl. ex Steud. Nom. ed. II. i. 2 = *Art. rupestris*.  
*lagocephalum*, Bess. in Bull. Soc. Nat. Mosc. i. (1829) 233 = *Art. lagocephala*.  
*lanatum*, Bess. l. c. 265 = *Art. lanata*.  
*laxum*, Lam. Fl. Fr. ii. 46 = *Art. Mutellina*.  
*mollissimum*, Bess. in Bull. Soc. Nat. Mosc. i. (1829) 265 = *Art. mollissima*.  
*Moxa*, Bess. l. c. 228 = *Art. Moxa*.  
*Mutellina*, Roehl. ex Steud. Nom. ed. II. i. 2 = *Art. Mutellina*.  
*nitens*, Bess. in Bull. Soc. Nat. Mosc. i. (1829) 235 = *Art. sericea*.  
*officinale*, Brot. Fl. Lusit. i. 357 = *Art. Absinthium*.  
*pedunculare*, Stev. in Mém. Soc. Nat. Mosc. iv. (1813) 63 = *Art. splendens*.  
*petrosum*, Baumg. Enum. Stirp. Transs. iii. 90 = *Art. Baumgarteni*.  
*ponticum*, Bess. Enum. Pl. Volh. 76 = *Art. pontica*.  
*rupestre*, Schrank, Prim. Fl. Salisb. 203 = *Art. rupestris*.  
*santonicum*, Gueldenst. ex Ledeb. Fl. Ross. ii. 573 = *Art. maritima*.  
*saxatile*, Bess. in Bull. Soc. Nat. Mosc. i. (1829) 231 = *Art. camphorata*.  
*sericeum*, Bess. l. c. 237 = *Art. sericea*.  
*Sieversianum*, Bess. l. c. 259 = *Art. Sieversiana*.  
*spathulatum*, Noronha, in Verh. Batav. Gen. v. (1790) Art. IV. 6 = *Dichrocephala latifolia*.  
*spicatum*, Baumg. Enum. Stirp. Transs. iii. 90 = *Art. spicata*.  
*splendens*, Bess. in Bull. Soc. Nat. Mosc. i. (1829) 238 = *Art. splendens*.  
*tanacetifolium*, Gaertn. Fruct. ii. 393 = *Art. tanacetifolia*.  
*trifidum*, Schrank, Baier. Fl. ii. 362 = *Art. austriaca*.  
*virescens*, Juss. ex Bess. in Bull. Soc. Nat. Mosc. viii. (1835) 29 = *Art. Jussiana*.  
*virgatum*, Turcz. ex Ledeb. Fl. Ross. ii. 597 = *Art. rupestris*.  
*viride*, Bess. in Bull. Soc. Nat. Mosc. i. (1829) 249 = *Art. rupestris*.  
*viridiflorum*, Bess. l. c. 246 = *Art. rupestris*.  
*vulgare*, Dulac, Fl. Hautes-Pyr. 502 = *Art. vulgare*.  
*vulgare*, Lam. Fl. Fr. ii. 45 = *Art. Absinthium*.  
**ABSINTHIUM**, Gaertn. Meyer & Scherb. Fl. Wett. iii. 196 (1801) = *praece*.  
**ABULFALI**, Adans. Fam. ii. 190 (1763) = *Thymbra*, Linn. (Labiata).  
**ABUMON**, Adans. Fam. ii. 54 (1763) = *Agapanthus*, L'Hérit. (Liliac.).

- ABUTA**, [Barr.] Aubl. Pl. Gui. i. 618. t. 250 (1775).  
**MENISPERMACEAE**, Benth. & Hook. f. i. 85.  
*ANELASMA*, Miers, in Ann. Nat. Hist. Ser. II. vii. (1851) 42.  
*BATSCHIA*, Mutis, ex Thunb. in Nov. Act. Soc. Sc. Upsal. v. (1792) 120. t. 2.  
*TRICHOA*, Pers. Syn. ii. 634 (1807).  
*acutifolia*, Miers, in Ann. & Mag. Nat. Hist. Ser. III. xiv. (1864) 259.—Bras.  
*amara*, Aubl. Pl. Gui. i. 620 = *Aristolochia glaucescens*.  
*barbata*, Miers, in Ann. & Mag. Nat. Hist. Ser. III. xiv. (1864) 258.—Guiana.  
*candicans*, Rich. ex DC. Syst. i. 543.—Guiana.  
*Candollei*, Triana & Planch. in Ann. Sc. Nat. Sér. IV. xvii. (1862) 47.—Guiana.  
*concolor*, Benth. in Journ. Linn. Soc. v. (1861) App. 49 = *guianensis*.  
*concolor*, Poepp. & Endl. Nov. Gen. et Sp. ii. 64. t. 188.—Am. austr.  
*Grisebachii*, Triana & Planch. in Ann. Sc. Nat. Sér. IV. xvii. (1862) 47.—Bras.  
*guianensis*, Eichl. in Flora, xlvii. (1864) 390.—Guiana.  
*heterophylla*, Miers, in Ann. & Mag. Nat. Hist. Ser. III. xiv. (1864) 258.—Am. austr.  
*Imene*, Eichl. in Flora, xlvii. (1864) 389.—Bras.  
*macrophylla*, Miers, in Ann. & Mag. Nat. Hist. Ser. III. xiv. (1864) 258.—Am. austr.  
*oblonga*, Miers, l. c.—Am. austr.  
*oblongifolia*, Miers, l. c.—Am. austr.  
*panurensis*, Eichl. in Flora, xlvii. (1864) 390.—Bras.  
*platyphylla*, Mart. ex Eichl. in Mart. Fl. Bras. xiii. i. 200 (= *Botryopsis platyphylla*).—Bras.  
*racemosa*, Triana & Planch. in Ann. Sc. Nat. Sér. IV. xvii. (1862) 48.—N. Granat.  
*rufescens*, Aubl. Pl. Gui. i. 618. t. 250.—Guiana.  
*rufescens*, DC. Syst. i. 542 = *Candollei*.  
*rufescens*, Griseb. in Journ. Linn. Soc. iii. (1859) 109 = *Grisebachii*.  
*scandens*, DC. Syst. i. 542 in syn. = *rufescens*.  
*Seemannii*, Triana & Planch. in Ann. Sc. Nat. Sér. IV. xvii. (1862) 50.—Darwin.  
*Selloana*, Eichl. in Flora, xlvii. (1864) 389.—Bras.  
*spicata*, Triana & Planch. in Ann. Sc. Nat. Sér. II. xvii. (1862) 119.—N. Granat.  
*tomentosa*, Sagot, ex Benth. in Journ. Linn. Soc. v. (1861) Suppl. i. 61 (*Coccoloba* sp.).—Guian.  
*umbellata*, Sagot, ex Benth. l. c. = *Sciadotaenia cayennensis*.  
**ABUTILAEA**, F. Muell. in Linnaea, xxv. (1852) 379 = *Abutilon*, Tourn. (Malvac.).  
*cryptantha*, F. Muell. l. c. = *Abutilon Mitchellii*.  
**ABUTILON**, Tourn. ex Adans. Fam. ii. 398 (1763).  
**MALVACEAE**, Benth. & Hook. f. i. 204.  
**ABUTILAEA**, F. Muell. in Linnaea, xxv. (1852) 379.  
**BELOËRE**, Shuttlew. ex Benth. & Hook. f. Gen. i. (1862) 204.  
*BOGENHARDEA*, Reichb. Nom. 200 (1841).  
*HERISSANTIA*, Medic. Phil. Bot. i. 90 (1789).  
*LASS*, Adans. Fam. ii. 400 (1763).  
**PRESTONIA**, Scop. Intro. 281 (1777).  
*acerifolium*, G. Don, Gen. Syst. i. 504 = *Sida acerifolia*.  
*affine*, G. Don, l. c. 503.—Reg. Argent.  
*albescens*, Miq. Pl. Jungh. 285 = *crispum*.  
*albidum*, Sweet, Hort. Brit. ed. I. 54.—Ins. Canar.  
*albidum*, Walp. Rep. i. 325.—Mexic.  
*albidum*, Webb & Berth. Phyt. Canar. i. 39. t. 2 = *fruticosum*.  
*ambiguum*, Turcz. in Bull. Soc. Nat. Mosc. xxxi. (1858) 205 = *Sida Lindeniana*.  
*americanum*, Sweet, Hort. Brit. ed. I. 53 = *indicum*.  
*amplexifolium*, G. Don, Gen. Syst. i. 502.—Mexic.  
*amplum*, Benth. Fl. Austral. i. 200.—Austral.  
*Anderssonianum*, Garcke, ex Anders. Galap. Oar. Vegetat. 230.—Ins. Galap.  
*Andrieuxii*, Hems. Diagn. Pl. Nov. 24.—Mexic.  
*angulatum*, Mast. in Oliver, Fl. Trop. Afr. i. 183 = *intermedium*.  
*anodoides*, St. Hil. & Naud. in Ann. Sc. Nat. Sér. II. xviii. (1842) 49.—Bras.  
*arborescens*, Medic. Malv. 29 = *indicum*.  
*arbores*, Sweet, Hort. Brit. ed. I. 53.—Peruv.  
*Arnottianum*, Walp. Rep. i. 324 = *Sida Arnottiana*.  
*asiaticum*, G. Don, Gen. Syst. i. 503.—Reg. trop.  
*asiaticum*, Guill. & Perr. Fl. Seneg. Tent. i. 67 = *glaucum*.  
*asiaticum*, Sweet, Hort. Brit. ed. I. 53 = *indicum*.  
*atropurpureum*, G. Don, Gen. Syst. i. 502.—Java.

**ABUTILON** :-

aurantiacum, S. Wats. in Proc. Am. Acad. xx. (1885) 357.—Calif.  
 aureum, G. Don, in Sweet, Hort. Brit. ed. III. 80 = Sida aurea.  
 auritum, Sweet, l. c. ed. I. 53.—Geront. trop.  
 australe, Presl, Bot. Bemerk. 20; Garcke, Ind. Sem. Hort. Berol. (1861) 10.—Austral.  
 Avicennae, Gaertn. Fruct. ii. 251. t. 135.—Geront. trop.  
 Bedfordianum, A. St. Hil. in Ann. Sc. Nat. Sér. II. xviii. (1842) 48.—Bras.  
 Behrianum, F. Muell. in Trans. Phil. Soc. Vict. i. (1855) 13 = A. Avicennae.  
 benedictum, Benth. in Proc. Linn. Soc. i. (1841) 109.—Bras.  
 bidentatum, Hochst. ex A. Rich. Tent. Fl. Abyss. i. 68.—Abyss.; Ind. or.  
 blandum, Fernal, Delect. Sem. Hort. Bot. Vindob. (1858).—Mexic.  
 californicum, Benth. Bot. Voy. Sulph. 8 = A. Avicennae.  
 calycinum, Presl, Rel. Haenk. ii. 115.—Peruv.  
 carneum, A. St. Hil. Fl. Bras. Mer. i. 205.—Bras.  
 ceratocarpum, Hook. Bot. Misc. iii. (1833) 154.—Chili.  
 Chapelieri, Baill. in Bull. Soc. Linn. Par. i. (1885) 508.—Madag.  
 cinereum, Griseb. in Goett. Abh. xxiv. (1879) 45.—Reg. Argent.  
 circinnatum, G. Don, Gen. Syst. i. 502.—Bras.  
 cistiflorum, G. Don, l. c. 503.—Java.  
 coccineum, Hort. ex Regel, Cat. Pl. Hort. Aksakov. (1860) 1, nomen.—Hab. ?  
 confertiflorum, A. Rich. Ess. Fl. Cub. i. 158.—Cuba.  
 contractum, Sweet, Hort. Brit. ed. II. 64 = Sida contracta.  
 cornutum, Sweet, l. c. 65 = Sida cornuta.  
 crassifolium, G. Don, Gen. Syst. i. 504.—Ind. occ.  
 crispum, Sweet, Hort. Brit. ed. I. 53.—Reg. trop.  
 cryptopetalum, F. Muell. ex Benth. Fl. Austral. i. 201.—Austral.  
 Cunninghami, Benth. l. c. 205.—Austral.  
 cymosum, Triana & Planch. in Ann. Sc. Nat. Sér. IV. xvii. (1862) 185.—Am. trop.  
 cysticarpum, Hance, in Walp. Ann. ii. 157 = indicum.  
 Darwini, Hook. f. Bot. Mag. t. 5917.—Bras.  
 decarpum, Rafin. New Fl. Am. i. 40.—Am. bor.  
 deflexum, Moench, Meth. 620.—Hab. ?  
 densiflorum, Walp. Rep. i. 324.—Chili.  
 denticulatum, Webb, Fragm. Fl. Aethiop. 51 = fruticosum.  
 depauperatum, Hook. f. in Trans. Linn. Soc. xx. (1847) 232.—Ins. Galap.  
 dianthum, Presl, Reliq. Haenk. ii. 114.—Peruv.  
 diplotrichum, F. Muell. in Linnaea, xxv. (1852) 380 = Fraseri.  
 discissum, Schlecht. in Linnaea, 218.—Reg. Argent.  
 divaricatum, Turca. in Bull. Soc. Nat. Mosc. xxxi. (1858) i. 204.—Mexic.  
 domingense, Turca. l. c. 205.—Ins. S. Doming.  
 elaeocarpoides, Webb, Fragm. Fl. Aethiop. 53 = ramosum.  
 elatum, Griseb. Fl. Brit. W. Ind. 79.—Ind. occ.; Mexic.  
 elegans, A. St. Hil. Fl. Bras. Mer. i. 207.—Bras.  
 elegans, Walp. Rep. i. 325 = Sida elegans.  
 ellipticum, Schlecht. in Linnaea, xi. (1837) 368.—Mexic.  
 elongatum, Moench, Meth. Suppl. 205 = indicum.  
 erosum, Schlecht. in Linnaea, xi. (1837) 367.—Mexic.  
 esculentum, A. St. Hil. Fl. Bras. Mer. i. 240.—Bras.  
 excelsior, G. Don, Gen. Syst. i. 500 = Wissadula excelsior.  
 exonemum, F. Muell. Fragm. xi. 63.—Austral.  
 exstipulare, G. Don, Gen. Syst. i. 503.—Ins. Bourbon.  
 falcatum, St. Hil. & Naud. in Ann. Sc. Nat. Sér. II. xviii. (1842) 48.—Bras.  
 ferrugineum, H. B. & K. Nov. Gen. et Sp. v. 271 = Sida ferruginea.  
 Figarianum, Webb, Fragm. Fl. Aethiop. 52 = graveolens.  
 floribundum, Schlecht. in Linnaea, xi. (1837) 366.—Mexic.  
 foetidum, Moench, Meth. Suppl. 206.—Hab. ?  
 Fraseri, Walp. Ann. ii. 158.—Austral.  
 frutescens, Medic. Malv. 29 = indicum.  
 fruticosum, Guill. & Perr. Fl. Seneg. Tent. i. 70.—As. et Afr. trop.  
 fufurellum, Miq. Fl. Ind. Bat. i. 11. 144.—Java.  
 geminiflorum, H. B. & K. Nov. Gen. et Sp. v. 274. t. 474 = ibarrense.  
 geranioides, Benth. Fl. Austral. i. 202.—Austral.

**ABUTILON** :-

giganteum, Presl, Rel. Haenk. ii. 116.—Am. trop.  
 glaucum, G. Don, Gen. Syst. i. 504.—Afr. trop.  
 glaucum, Sweet, Hort. Brit. ed. I. 54 = muticum.  
 glechomaefolium, A. St. Hil. Fl. Bras. Mer. i. 198. t. 411.—Bras.  
 globiflorum, G. Don, Gen. Syst. i. 502.—Maurit.  
 Goudotianum, Triana & Planch. in Ann. Sc. Nat. Sér. IV. xvii. (1862) 184.—N. Granat.  
 grandiflorum, G. Don, Gen. Syst. i. 504 = indicum.  
 grandifolium, Sweet, Hort. Brit. ed. I. 53 = molle.  
 graveolens, Seem. Bot. Voy. Herald, 365 = indicum.  
 graveolens, Wight & Arn. Prod. 56.—Geront. trop.  
 Grevilleanum, Walp. Rep. i. 324.—Chili.  
 Guichenotianum, Decne. in Herb. Timor. Desc. 106 (1835).—Ins. Timor.  
 gymnanthemum, Griseb. in Goett. Abh. xxiv. (1879) 47.—Reg. Argent.  
 Haenkeanum, Presl, Rel. Haenk. ii. 115.—Mexic.  
 halophilum, F. Muell. in Linnaea, xxv. (1852) 381 = Fraseri.  
 hernandioides, Sweet, Hort. Brit. ed. I. 53 = Sida hernandioides.  
 heterotrichum, Hochst. ex Mast. in Oliver, Fl. Trop. Afr. i. 187 = hirtum.  
 hirsutissimum, Moench, Meth. Suppl. 205 = indicum.  
 hirtum, G. Don, Gen. Syst. i. 503.—Reg. trop.  
 hirtum, Sweet, Hort. Brit. ed. I. 53 = graveolens.  
 holosericeum, Scheele, in Linnaea, xxi. (1847) 471.—Texas.  
 Hulseanum, Torr. ex A. Gray, Pl. Fendl. 23.—N. Mexic.  
 hypoleucum, A. Gray, Pl. Wright. i. 20.—Texas.  
 ibarrense, H. B. & K. Nov. Gen. et Sp. v. 272.—Ecuador.  
 imberbe, G. Don, Gen. Syst. i. 502 = crispum.  
 inaequilaterum, A. St. Hil. Fl. Bras. Mer. i. 198. t. 40.—Bras.  
 inaequum, Sweet, Hort. Brit. ed. I. 53.—Ins. Sandvic.; Mexic.  
 indicum, Sweet, l. c. 54.—Geront. trop.  
 insigne, Planch. in Van Houtte, Fl. des Serres, Sér. I. vi. (1850-51) 41.—N. Granat.  
 integerrimum, Hook. Bot. Mag. t. 4860.—Mexic.  
 intermedium, Hochst. ex Schweinf. Beitr. Fl. Aethiop. 49.—Geront. trop.  
 Jacquinii, G. Don, Gen. Syst. i. 503.—Am. bor.  
 Julianae, Endl. Prod. Fl. Norf. 135.—Ins. Norfolk.  
 Kotschyi, Hochst. in Webb, Fragm. Fl. Aethiop. 52 = hirtum.  
 lanatum, Miq. in Linnaea, xxii. (1849) 553.—Bras.  
 laxiflorum, Guill. & Perr. Fl. Seneg. Tent. i. 66 = Wissadula rostrata.  
 leiopermum, Griseb. Fl. Brit. W. Ind. 79.—Ind. occ.  
 Lemmoni, S. Wats. in Proc. Am. Acad. xx. (1885) 357.—Calif.  
 lepidum, F. Muell. Fragm. vi. 168 = Sida lepidum.  
 Leschenaultianum, Sweet, Hort. Brit. ed. I. 53 = Wissadula Leschenaultiana.  
 Leucanthemum, A. St. Hil. Fl. Bras. Mer. i. 200.—Bras.  
 leucopetalum, F. Muell. ex Benth. Fl. Austral. i. 200.—Austral.  
 lignosum, G. Don, Gen. Syst. i. 501 = Jacquinii.  
 longiceps, Hochst. ex A. Rich. Fl. Abyss. i. 69.—Abyssin.  
 longilobum, F. Muell. Fragm. ix. 130.—Austral.  
 lucianum, Sweet, Hort. Brit. ed. I. 53.—Ind. occ.  
 macranthum, Peyr. in Linnaea, xxx. (1859-60) 59.—Mexic.  
 macranthum, A. St. Hil. Fl. Bras. Mer. i. 208.—Bras.  
 macrocarpum, Guill. & Perr. Fl. Seneg. Tent. i. 69.—Afr. trop.  
 macrocarpum, St. Hil. & Naud. in Ann. Sc. Nat. Sér. II. xviii. (1842) 47.—Bras.  
 macrophyllum, St. Hil. & Naud. l. c.—Bras.  
 macropodium, Guill. & Perr. Fl. Seneg. Tent. i. 69. t. 14.—Afr. trop.  
 macrum, F. Muell. Fragm. ix. 59.—Austral.  
 malachroides, St. Hil. & Naud. in Ann. Sc. Nat. Sér. II. xviii. (1842) 49.—Bras.  
 marmoratum, Hort. ex Lem. in Illustr. Hortie. iii. (1856) t. 82 = Hibiscus marmoratus.  
 mauritanicum, Medic. Malv. 28 = seq.  
 mauritanicum, Sweet, Hort. Brit. ed. I. 53 = indicum.  
 megapotaemicum, St. Hil. & Naud. in Ann. Sc. Nat. Sér. II. xviii. (1842) 49.—Am. trop.  
 melanocarpum, St. Hil. & Naud. l. c. 48.—Bras.  
 mendocinum, Phil. Sert. Mend. Alt. 6.—Chili.  
 Menziesii, Seem. Fl. Vit. 15.—Ins. Sandvic.  
 mexicanum, Presl, Rel. Haenk. ii. 115.—Mexic.

**ABUTILON** :-

micranthum, G. Don, Gen. Syst. i. 502, sphalm. = macranthum.  
 micropetalum, Benth. Fl. Austral. i. 201.—Austral.  
 microphyllum, A. Rich. Fl. Abyss. i. 70 = fruticosum.  
 microspermum, G. Don, Gen. Syst. i. 501.—Hab. ?  
 Mitchellii, Benth. Fl. Austral. i. 201.—Austral.  
 molle, Sweet, Hort. Brit. ed. II. 65.—Peruv.  
 mollicomum, Sweet, l. c. ed. I. 54.—Hab. ?  
 mollissimum, Sweet, l. c. 58.—Peruv.  
 montanum, A. St. Hil. Fl. Bras. Mer. i. 207.—Bras.  
 mucronulatum, A. Gray, in Proc. Am. Acad. v. (1862) 175 = Wissadula mucronulata.  
 muticum, Sweet, Hort. Brit. ed. II. 65.—Geront. trop.  
 muticum, Webb, Fragm. Fl. Aethiop. 51 = glaucum.  
 neilgherrense, Munro, in Wight, Ill. t. 66.—Ind. or.  
 neurocarpum, Miq. Pl. Fungh. 285.—Java.  
 Newberryi, S. Wats. in Proc. Am. Acad. xi. (1876) 125.—Am. bor.  
 niveum, Griseb. in Goett. Abh. xix. (1874) 92.—Reg. Argent.  
 notolophium, A. Gray, in Proc. Am. Acad. v. (1875) 175.—Mexic.  
 nudiflorum, Sweet, Hort. Brit. ed. I. 53 = Wissadula nudiflora.  
 Nuttallii, Torr. & Gray, Fl. N. Am. i. 231.—Am. bor.  
 obtusum, G. Don, Gen. Syst. i. 501.—Hab. ?  
 occidentale, Medic. Malv. 29 = Gaya subtriloba.  
 Ochsenii, Phil. in Linnaea, xxviii. (1856) 613.—Chili.  
 orbiculatum, G. Don, Gen. Syst. i. 504.—China.  
 otocarpum, F. Muell. in Trans. Phil. Soc. Vict. i. (1855) 13.—Austral.  
 oxycarpum, F. Muell. Fragm. ii. 12.—Austral.  
 oxypetalum, Planch. & Linden, in Ann. Sc. Nat. Sér. IV. xvii. (1862) 184.—N. Granat.  
 oxyphyllum, Presl, Bot. Bemerk. 20 = polyandrum.  
 paeoniaeflorum, Walp. Rep. v. 95.—Bras.  
 Palmeri, A. Gray, in Proc. Am. Acad. viii. (1870) 289.—Am. bor.  
 pannosum, Webb, Fragm. Fl. Aethiop. 52 = glaucum.  
 paranthemoides, Griseb. in Goett. Abh. xxiv. (1879) 46.—Reg. Argent.  
 paranthemum, Griseb. l. c.—Reg. Argent.  
 Parishii, S. Wats. in Proc. Am. Acad. xx. (1885) 357.—Arizona.  
 parviflorum, A. St. Hil. Fl. Bras. Mer. i. 201.—Bras.  
 parvulum, A. Gray, Pl. Wright. i. 21.—Texas.  
 patens, A. St. Hil. Fl. Bras. Mer. i. 200.—Bras.  
 pauciflorum, A. St. Hil. l. c. 206.—Bras.  
 pedunculare, H. B. & K. Nov. Gen. et Sp. v. 273.—Bras.  
 peraffine, Shutt. ex Chapm. Fl. S. U. St. 56 = Jacquinii.  
 periploclifolium, Sweet, Hort. Brit. ed. I. 53 = Wissadula rostrata.  
 permolle, Sweet, l. c.—Florida; Cuba.  
 petiolare, H. B. & K. Nov. Gen. et Sp. v. 272.—N. Granat.  
 pictum, Walp. Rep. i. 324.—Reg. Argent.  
 planiflorum, C. Koch & Bouché, in C. Koch, Allg. Gartens. (1857) 98.—Mexic.  
 polyandrum, G. Don, Gen. Syst. i. 500.—Ind. or.  
 polyanthum, Sweet, Hort. Brit. ed. I. 53 = Sida polyantha.  
 populifolium, Sweet, l. c. = indicum.  
 pubescens, Moench, Meth. 620 = A. Avicennae.  
 pulchellum, Sweet, Hort. Brit. ed. I. 53 = seq.  
 pulchrum, G. Don, Gen. Syst. i. 503 = Plagianthus pulchellus.  
 pyramidale, Turca. in Bull. Soc. Nat. Mosc. xxxi. (1858) i. 203.—N. Granat.  
 racemosum, Schlecht. in Linnaea, xi. (1837) 367.—Mexic.  
 ramiflorum, A. St. Hil. Fl. Bras. Mer. i. 199.—Bras.  
 ramosissimum, Presl, Rel. Haenk. ii. 116.—Mexic.  
 ramosum, G. Don, Gen. Syst. i. 501 = Sida cordifolia.  
 ramosum, Guill. & Perr. Fl. Seneg. Tent. i. 68.—Geront. trop.  
 reflexum, Sweet, Hort. Brit. ed. I. 53; Presl, Rel. Haenk. ii. 114.—Mexic.  
 Regnellii, Miq. in Linnaea, xxii. (1849) 554.—Bras.  
 rigidum, G. Don, Gen. Syst. i. 504.—Afr. trop.  
 rivulare, A. St. Hil. Fl. Bras. Mer. i. 202.—Bras.  
 rufescens, G. Don, Gen. Syst. i. 502 = rufinerve.  
 rufescens, Turca. in Bull. Soc. Nat. Mosc. (1858) i. 202.—Mexic.  
 rufinerve, A. St. Hil. Fl. Bras. Mer. i. 205. t. 42.—Bras.  
 Sellovianum, Regel, in Ann. Sc. Nat. Sér. IV. xii. (1859) 379.—Bras.  
 septemlobum, Miq. in Linnaea, xxii. (1849) 554.—Bras.  
 sessiliflorum, Presl, Rel. Haenk. ii. 113.—Mexic.

## ABUTILON:—

- sidoides*, Dalz. & Gibs. Bomb. Fl. 18 = ramosum.  
*sidoides*, Hemsl. *Diagn. Pl. Nov.* 24. — Mexic.  
 Sonneratianum, Sweet, *Hort. Brit.* ed. I. 54. — Afr. austr.  
 Sonorae, A. Gray, *Pl. Wright.* ii. 23. — Mexic.  
*sparmannioides*, Guill. & Perr. Fl. Seneg. Tent. i. 70 = ramosum.  
*speciosum*, G. Don, Gen. Syst. i. 502 = Sida speciosa.  
*spicata*, H. B. & K. Nov. Gen. et Sp. v. 271 = Wisadula spicata.  
*stenopetalum*, Garcke, in *Bot. Zeit.* viii. (1850) 683. — N. Granat.  
*stipulare*, Presl, *Rel. Haenk.* ii. 114. — Luzon.  
*striatum*, Dicks. in *Bot. Reg.* (1839) Misc. 39. — Bras.  
*subviscosum*, Benth. Fl. Austral. i. 202. — Austral.  
*sundaicum*, G. Don, Gen. Syst. i. 500 (1831). — Java.  
*terminale*, A. St. Hil. Fl. Bras. Mer. i. 203. — Bras.  
*texense*, Torr. & Gray, Fl. N. Am. i. 231 = incanum.  
*Theophrasti*, Medic. Malv. 28 = A. Avicennae.  
 Thurberi, A. Gray, *Pl. Nov. Thurb.* 307. — Texas; N. Mexic.  
 thyrsoendron, Griseb. in *Goett. Abh.* xxiv. (1879) 48. — Reg. Argent.  
*tiliaefolium*, Sweet, *Hort. Brit.* ed. I. 53 = A. Avicennae.  
 timoriense, G. Don, Gen. Syst. i. 500 (1831). — Ins. Timor.  
*tomentosum*, Wight & Arn. Prod. 56 = muticum.  
*tortuosum*, Guill. & Perr. Fl. Seneg. Tent. i. 66 = graveolens.  
*trichodum*, A. Rich. Ess. Fl. Cub. i. 155 = crispum.  
*trilobatum*, Hemsl. *Diagn. Pl. Nov. Mex.* 24. — Mexic.  
*triquetrum*, Presl, *Relig. Haenk.* ii. 115. — Mexic.  
*triquetrum*, Sweet, *Hort. Brit.* ed. I. 53. — Ind. occ.  
*truncatum*, G. Don, Gen. Syst. i. 503. — Ins. S. Doming.  
*tubulosum*, Walp. *Ann.* ii. 158. — Austral.  
*umbellatum*, Sweet, *Hort. Brit.* ed. I. 53. — Ind. occ.  
*umbelliferum*, G. Don, Gen. Syst. i. 501 = seq.  
*umbelliformum*, A. St. Hil. Fl. Bras. Mer. i. 204. — Bras.  
*uratocarpum*, Walp. Rep. i. 324 = ceratocarpum.  
*velutinum*, G. Don, Gen. Syst. i. 504. — Afr. trop.  
*velutinum*, A. Gray, *Illustr. Gen. Pl. Am. Bor.* ii. 67. t. 125 = holosericeum.  
*venosum*, Lem. *Hortic. Univ. Misc.* 1844; ex Fl. des Serres, ii. (Mars 1846) t. 5. — Mexic.  
*verbascoides*, Turcz. in *Bull. Soc. Nat. Mosc.* (1858) i. 202. — Venezuela.  
*vesicarium*, Sweet, *Hort. Brit.* ed. I. 54 = A. Avicennae.  
*vesillarum*, E. Moir. Belg. *Hortic.* (1864) 239 = megapotamicum.  
*virens*, St. Hil. & Naud. in *Ann. Sc. Nat. Sér. II.* xviii. (1842) 48. — Bras.  
*virgatum*, Sweet, *Hort. Brit.* ed. I. 53. — Hab. 1  
*vitifolium*, Presl, *Rel. Haenk.* ii. 116. — Chili.  
 Wagonerianum, Regel, *Cat. Pl. Hort. Aksakov.* (1860) 1, nomen. — Hab. 1  
*wissadifolium*, Griseb. in *Goett. Abh.* xxiv. (1879) 47. — Reg. Argent.  
 Wrightii, A. Gray, in *Bost. Journ. Nat. Hist.* vi. (1850) 162. — Texas.  
*zanzibaricum*, Boj. ex Mast. in *Oliver, Fl. Trop. Afr.* i. 186. — Afr. trop.
- ABUTUA, Lour. Fl. Cochinch. 630 (1790) = Gnetum, Linn.  
*africana*, Lour. l. c. 631 (Quid ?). — Afr. or.  
*indica*, Lour. l. c. 630 = G. funiculare.
- ACACALLIS, Lindl. *Fol. Orchid.* 1853. ORCHIDAE, Benth. & Hook. f. iii. 544.  
*cyanea*, Lindl. l. c. — Bras.
- ACACIA, [Tourn.] Linn. Fl. Zeyl. 217 (1737); Willd. Sp. Pl. iv. 1049 (1805). LEGUMINOSAE, Benth. & Hook. f. i. 594.  
 ARTHROSPRION, Hassk. *Retzia*, i. 212 (1855).  
 CHITONANTHUS, Lehm. Pl. Preiss. ii. 368 (1847).  
 CUPARILLA, DREPAPHYLLA, EBUENAX, ESCLERONA, GUMIFERA, HECATANDRA, POPONAX, SENEGALIA, ZIGMALOBA, Rafin. *Sylva Tellur.* 118-120 (1838).  
 FARNESIA, Gasp. *Desc. Nuov. Gen.* (1838).  
 HOOPESIA, Buckl. in *Proc. Acad. Sc. Philad.* 1861 (1862) 433, partim.  
 PHYLLODOCE, Link. *Handb.* ii. 132 (1831).  
 TETRACHELOS, Lehm. Pl. Preiss. ii. 868 (1847).  
 VACHELLIA, Wight & Arn. *Prod.* 272 (1834).  
*abietina*, Willd. Sp. Pl. iv. 1051 = linifolia.  
*abstergens*, Steud. *Nom. ed. II.* i. 3 = concinna.  
*abyssinica*, Hochst. ex Benth. in *Hook. Lond. Journ. Bot.* v. (1846) 97. — Abyssin.

## ACACIA:—

- acanthocarpa*, Willd. *Enum. Hort. Berol.* 1037 = Mimosa acanthocarpa.  
*acanthoclada*, F. Muell. *Fragm.* iii. 127. — Austral.  
*acantholoba*, Humb. & Bonpl. ex Willd. Sp. Pl. iv. 1089 = Mimosa acantholoba.  
*acanthophora*, Steud. *Nom. ed. II.* i. 3 = Mimosa acanthocarpa.  
*acapulcensis*, Kunth, *Mim.* 78. t. 24 = Lysiloma acapulcensis.  
*acatlensis*, Benth. in *Hook. Lond. Journ. Bot.* i. (1842) 513. — Mexic.  
*acicularis*, R. Br. in *Ait. Hort. Kew.* ed. II. v. 450 = juniperina.  
*acicularis*, Humb. & Bonpl. ex Willd. *Enum. Hort. Berol.* 1056 = Farnesiana.  
*acinacea*, Lindl. in *Mitch. Three Exped.* ii. 267. — Austral.  
*aciphylla*, Benth. in *Linnaea*, xxvi. (1853-55) 627. — Austral.  
*Acradenia*, F. Muell. in *Journ. Linn. Soc.* iii. (1859) 142 = umbellata.  
*acufera*, Benth. in *Hook. Lond. Journ. Bot.* i. (1842) 496. — Ins. Baham.  
*aculeaticarpa*, Lag. *Gen. et Sp.* Nov. 16 = Mimosa acanthocarpa.  
*acuminata*, Benth. in *Hook. Lond. Journ. Bot.* i. (1842) 373. — Austral.  
*acutangula*, Buch.-Ham. ex Wall. *Cat. sub n.* 5271 = Pithecolobium angulatum.  
*acutistipula*, Mart. in *Flora*, xx. (1837) Beibl. ii. 107 = Mimosa acutistipula.  
*Adansoni*, Guill. & Perr. Fl. Seneg. Tent. i. 249 = arabica.  
*adenantheroides*, Mart. & Gal. in *Bull. Acad. Brux.* xii. (1846) 311 = Mimosa adenantheroides.  
*adenocarpa*, Walp. *Rep.* i. 924, sphalm. = seq.  
*adenops*, Hook. & Arn. in *Hook. Bot. Misc.* iii. (1833) 206 = A. Farnesiana.  
*adenophora*, Spreng. *Syst.* iii. 140 = decurrens.  
*adenostylis*, Fenzl. in *Flora*, xxvii. (1844) 312 = Dichrostachys nutans.  
*adhaerens*, Benth. in *Hook. Lond. Journ. Bot.* i. (1842) 517. — Bras.  
*adiantoides*, Spreng. *Syst.* iii. 146 = Piptadenia laxa.  
*adnata*, F. Muell. in *Melb. Chemist* (July 1882). — Austral.  
*adstringens*, A. Cunn. in *G. Don, Gen. Syst.* ii. 405 = faleiformis.  
*adstringens*, Mart. *Reise Bras.* i. 548 = Stryphnodendron Barbatimam.  
*adunca*, A. Cunn. ex G. Don, *Gen. Syst.* ii. 406 = crassiuscula.  
*aegyptiaca*, Baill. *Adansonia*, iv. (1863-64) 82. — Aegypt.  
*affinis*, Sweet, *Hort. Brit.* ed. I. 102 = dealbata.  
*alata*, R. Br. in *Ait. Hort. Kew.* ed. II. v. 464. — Austral.  
*alba*, Colla, *Hort. Rip. App.* ii. 339 = Calliandra portoricensis.  
*alba*, De Vriese, in *Mig. Pl. Fung.* 270. — Malaya.  
*alba*, Willd. *Enum. Hort. Berol. Suppl.* 68 = leucophloea.  
*albescens*, Steud. *Nom. ed. II.* i. 3 = tortuosa.  
*albicans*, Kunth, *Mim.* 87. t. 27 = Pithecolobium albicans.  
*albida*, Deile, *Fl. Egypt.* 286. t. 52. f. 3. — Afr. bor.  
*albida*, Lindl. *Bot. Reg.* t. 1317 = tortuosa.  
*alliacea*, Buch.-Ham. in *Wall. Cat. n.* 5258 = caesia.  
*alpina*, F. Muell. *Fragm.* iii. 129. — Austral.  
*amara*, Willd. Sp. Pl. iv. 1074 = Albizzia amara.  
*amazonica*, Benth. in *Trans. Linn. Soc.* xxx. (1875) 523. — Am. trop.  
*ambigua*, Hoffmgg. *Vera. Pf. Nachr.* iii. 15. — Afr. trop.  
*ambigua*, Vogel, in *Linnaea*, x. (1835-36) 600. — Am. trop.  
*amblycarpa*, R. Grah. in *Wall. Cat. n.* 5260 = pennata.  
*amblygona*, A. Cunn. ex Benth. in *Hook. Lond. Journ. Bot.* i. (1842) 332. — Austral.  
*amblyphylla*, F. Muell. in *Wing, South Sc. Record* (July 1882). — Austral.  
*amentacea*, DC. *Prod.* ii. 455. — Am. bor.  
*amentifera*, F. Muell. in *Journ. Linn. Soc.* iii. (1859) 141. — Austral.  
*amoena*, Sieber, ex Walp. *Rep.* i. 897 = rubida.  
*amoena*, Wendl. *Comm. Acac.* 16. t. 4. — Austral.  
*amythetophylla*, Steud. ex A. Rich. *Fl. Abyss.* i. 245. — Abyssin.  
*anceps*, DC. *Mém. Lég.* xii. 446. — Austral.  
*anceps*, Hook. *IC. Pl.* t. 167 = complanata.  
*aneura*, F. Muell. in *Linnaea*, xxvi. (1853-55) 627. — Austral.  
*Angico*, Mart. *Mat. Med. Bras.* 53 = Piptadenia rigida.  
*angulata*, Desv. *Journ. Bot.* iii. (1814) 68 = discolor.

## ACACIA:—

- angulosa*, Bertol. Fl. Guatim. 42 = filicina.  
*angustifolia*, Lodd. *Bot. Cab.* t. 768 = longifolia.  
*angustifolia*, Meissn. in *Lehm. Pl. Preiss.* i. 13 = triquetra.  
*angustifolia*, Wendl. *Comm. Acac.* 34 = suaveolens.  
*angustiloba*, DC. *Prod.* ii. 470 = Piptadenia peregrina.  
*angustisiliqua*, Desf. *Cat. Hort. Par. ed. III.* 300 = Desmanthus virgatus.  
*anthelmintica*, Baill. *Hist. Pl.* ii. 56 = Albizzia anthelmintica.  
*apiculata*, Meissn. in *Lehm. Pl. Preiss.* i. 17 = subcaerulea.  
*arabica*, Willd. Sp. Pl. iv. 1085. — Afr.; As. trop.  
*Arar*, Buch.-Ham. in *Wall. Cat. n.* 5249 = A. Intsia.  
*arborea*, Benth. Fl. Hartw. 13 = Lysiloma microphylla.  
*arborea*, Willd. Sp. Pl. iv. 1064 = Pithecolobium filicifolium.  
*Arcuthos*, Spreng. *Syst.* iii. 134 = juniperina.  
*arcuata*, Decne. *Herb. Timor. Desc.* 133. — Ins. Timor.  
*arcuata*, Sieber, ex Spreng. *Syst.* iii. 135 = melanoxylon.  
*arenosa*, Willd. Sp. Pl. iv. 1054 (err. typ. 1060) = Mimosa arenosa.  
*argyrophylla*, Hook. ex F. Muell. *Pl. Vict.* ii. 18 = brachybotrya.  
*arida*, A. Cunn. ex G. Don, *Gen. Syst.* ii. 404. — Austral.  
*armata*, R. Br. in *Ait. Hort. Kew.* ed. II. v. 463. — Austral.  
*armata*, Heyne, ex Wall. *Cat. n.* 2564 = A. Farnesiana.  
*armatoides*, Hort. ex Walp. *Rep.* i. 833 = armata.  
*Aroma*, Gill. in *Hook. Bot. Misc.* iii. (1833) 206 = macracantha.  
*aromatica*, Poepp. ex Benth. in *Trans. Linn. Soc.* xxx. (1875) 502 = A. Farnesiana.  
*Arrophiula*, D. Don in *Wall. Cat. n.* 5257 = Albizzia stipulata.  
*Arrophiula*, D. Don. *Prod. Fl. Nep.* 247 = pennata.  
*Asak*, Willd. Sp. Pl. iv. 1077 = hamulosa.  
*asparagoides*, A. Cunn. in *Field, N. S. Wales*, 343. — Austral.  
*aspera*, Lindl. in *Mitch. Three Exped.* ii. 139. — Austral.  
*asperulacea*, F. Muell. in *Journ. Linn. Soc.* iii. (1859) 123 = lycopodiifolia.  
*aspidioides*, G. F. W. Mey. *Prim. Fl. Esseq.* 165 = Pentaclethra filamentosa.  
*asplenioides*, Nees, in *Flora*, iv. (1821) 303 = Calliandra mertensioides.  
*astringens*, A. Cunn. ex G. Don, *Gen. Syst.* ii. 405 = penninervis.  
*ataxacanthea*, DC. *Prod.* ii. 459. — Afr. trop.  
*ataxiphylla*, Benth. in *Linnaea*, xxvi. (1853-55) 605. — Austral.  
*atomiphylla*, Burch. *Trav.* i. 341 = haematoxylon.  
*atramentaria*, Benth. in *Hook. Lond. Journ. Bot.* i. (1842) 392. — Chili.  
*Aucher*, Benth. l. c. 499 = nubica.  
*aulacocarpa*, A. Cunn. ex Benth. l. c. 379. — Austral.  
*aurea*, Noronha, in *Verh. Batav. Gen. v.* (1790) Art. iv. 5. — Java.  
*auriculaciformis*, A. Cunn. ex Benth. in *Hook. Lond. Journ. Bot.* i. (1842) 377. — Austral.  
*auriculata*, Buch.-Ham. ex Wall. *Cat. sub n.* 5237 = Albizzia stipulata.  
*auriculata*, Charp. ex Fourn. in *Bull. Soc. Bot. Fr.* xii. (1865) 400 = Albizzia auriculata.  
*aurita*, Schlecht. in *Linnaea*, xii. (1838) 565 = Lysiloma aurita.  
*auronitens*, Lindl. *Swan River App.* 15. — Austral.  
*Ausfeldi*, Regel, *Ind. Sem. Hort. Petrop.* (1866) 106; *Gartenf.* xvi. (1867) 225 = aspera.  
*axillaris*, Benth. in *Hook. Lond. Journ. Bot.* i. (1842) 341. — Tasmania.  
*Asak*, G. Don, *Gen. Syst.* ii. 412 = hamulosa.  
*Bagsteri*, Benth. in *Hook. Lond. Journ. Bot.* i. (1842) 327. — Austral.  
*bahamensis*, Griseb. *Fl. Brit. W. Ind.* 221 = Lysiloma latisiliqua.  
*bahiensis*, Benth. in *Trans. Linn. Soc.* xxx. (1875) 525. — Am. trop.  
*Balbisi*, Spreng. *Syst.* iii. 140 = Pithecolobium fragrans.  
*Bancroftiana*, Bert. ex Colla, *Hort. Rip.* 1; DC. *Prod.* ii. 473 = Caesalpinia bijuga.  
*barbinervis*, Benth. in *Hook. Lond. Journ. Bot.* i. (1842) 326. — Austral.  
*basaltica*, F. Muell. & Benth. in *Journ. Linn. Soc.* iii. (1859) 146 = Albizzia basaltica.  
*Baueri*, Benth. in *Hook. Lond. Journ. Bot.* i. (1842) 344. — Austral.  
*Baxteri*, Benth. l. c. 327. — Austral.

## ACACIA :—

- Baxteri*, Meissn. in Lehm. Pl. Preiss. i. 7 = congesta.  
*bella*, Mart. ex Spreng. Syst. iii. 141 = Calliandra bella.  
*Benthonii*, Meissn. in Lehm. Pl. Preiss. 11 = cochlearis.  
 Berlandieri, Benth. in Hook. Lond. Journ. Bot. i. (1842) 522.—Mexic.  
 Bernieri, Baill. in Bull. Soc. Linn. Par. i. (1883) 363.—Madag.  
 Berteriana, Balb. ex DC. Prod. ii. 470 = Pithecolobium fragrans.  
 Berteriana, Spreng. Syst. iii. 138.—Jamaica.  
 biceps, Willd. Sp. Pl. iv. 1075 = Leucaena glauca.  
 bidentata, Benth. in Hook. Lond. Journ. Bot. i. (1842) 333.—Austral.  
 Bidwilli, Benth. in Linnæa, xxvi. (1853-55) 629.—Austral.  
 biflora, R. Br. in Ait. Hort. Kew. ed. II. v. 463.—Austral.  
 biflora, Paxt. Mag. ix. (1842) 221 = decipiens.  
 biglandulosa, Meissn. in Lehm. Pl. Preiss. ii. 205 = pentadenia.  
 Bilaura, Buch.-Ham. ex Wall. Cat. sub n. 5234 = odoratissima.  
 bimacronata, DC. Prod. ii. 469 = Mimosa sepriaria.  
 binervata, DC. l. c. 452.—Austral.  
 binervosa, DC. Mém. Lég. xii. 448 = bivenosa.  
 bivenosa, DC. Prod. ii. 452.—Austral.  
 Blomei, Ohlend. in Neue Allgem. Gartenz. (1845) 369 = saligna.  
 Boivini, Baill. in Bull. Soc. Linn. Par. i. (1883) 363.—Madag.  
 bombycina, Benth. ex Paxt. Flow. Gard. ii. (1851-52) 101 = brachybotrya.  
 bonariensis, Gill. in Hook. Bot. Misc. iii. (1833) 207.—Reg. Argent.  
 Bonplandii, Gill. ex Hook. l. c. 205 = Mimosa Bonplandii.  
 bosinioides, A. Cunn. ex Benth. in Hook. Lond. Journ. Bot. i. (1842) 323.—Austral.  
 bosinioides, Seem. Eingef. Acac. t. 1 = glaucoptera.  
 botrycephala, Desf. Cat. Hort. Par. ed. III. 300 = discolor.  
 brachyacantha, Humb. & Bonpl. ex Willd. Enum. Hort. Berol. 1055 = Mimosa acanthocarpa.  
 brachybotrya, Benth. in Hook. Lond. Journ. Bot. i. (1842) 347.—Austral.  
 brachyloba, Willd. Sp. Pl. iv. 1071 = Desmanthus brachylobus.  
 brachyphylla, Benth. ex Schlecht. in Linnæa, xxvi. (1853-55) 615.—Austral.  
 brachyptera, Benth. in Hook. Lond. Journ. Bot. i. (1842) 325 = incurva.  
 brachystachya, Benth. Fl. Austral. ii. 403.—Austral.  
 brasiliensis, Spreng. Syst. iii. 142.—Bras.  
 brevifolia, Benth. Fl. Austral. ii. 395.—Austral.  
 brevifolia, Lodd. Bot. Cab. t. 1235 = lunata.  
 brevipes, A. Cunn. in Bot. Mag. t. 358 = melanoxyton.  
 Browniana, Wendl. in Flora, ii. (1819) 139 = strigosa.  
 Brownii, Steud. Nom. ed. I. 2 = juniperina.  
 brunnioides, A. Cunn. ex G. Don, Gen. Syst. ii. 404.—Austral.  
 Buchaniana, Voigt, Hort. Suburb. Calc. 293 = pinnata.  
 Burkei, Benth. in Hook. Lond. Journ. Bot. v. (1846) 98.—Afr. austr.  
 Burkittii, F. Muell. ex Benth. Fl. Austral. ii. 400.—Austral.  
 Bermanniana, DC. Prod. ii. 461.—Ind. or.  
 buxifolia, A. Cunn. in Field, N. S. Wales, 344.—Austral.  
 Bynoeana, Benth. in Linnæa, xxvi. (1853-55) 614.—Austral.  
 caduca, Humb. & Bonpl. ex Willd. Sp. Pl. iv. 1089 = Mimosa caduca.  
 caesia, Roxb. ex Wall. Cat. n. 5253 A = pennata.  
 caesia, Wight & Arn. Prod. 278.—Ind. or.  
 caesia, Willd. Sp. Pl. iv. 1090, ex parte = A. Intsia.  
 caffra, Willd. l. c. 1078.—Afr. austr.  
 calamifolia, Sieber, ex Steud. Nom. ed. II. i. 4 = quadrilateralis.  
 calamifolia, Sweet, ex Bot. Reg. t. 839.—Austral.  
 Caley, A. Cunn. ex Benth. in Hook. Lond. Journ. Bot. i. (1842) 347 = podalyriaefolia.  
 callicoma, Meissn. in Hook. Lond. Journ. Bot. ii. (1843) 104.—Afr. austr.  
 calligera, F. Muell. ex Benth. in Journ. Linn. Soc. iii. (1859) 141 = Wickhami.  
 Callistemon, Schlecht. in Linnæa, xii. (1838) 568 = Calliandra grandiflora.  
 callosa, Bertol. Pl. Nov. Hort. Bon. i. 9.—Hab. ?

## ACACIA :—

- callosa*, Spreng. Syst. iii. 138 = Piptadenia communis.  
 calyculata, A. Cunn. ex Benth. in Hook. Lond. Journ. Bot. i. (1842) 379.—Austral.  
 Campbellii, Arn. in Nov. Act. Nat. Cur. xviii. i. (1836) 333 = planiformis.  
 campylacantha, Hochst. ex A. Rich. Tent. Fl. Abyss. i. 242 = A. Suma.  
 campylophylla, Benth. ex Schlecht. in Linnæa, xxvi. (1853-55) 605.—Austral.  
 Candolleana, Meissn. in Lehm. Pl. Preiss. ii. 206 = Drummondii.  
 canescens, R. Grah. in Wall. Cat. n. 5256 = pennata.  
 canescens, Mart. & Gal. in Bull. Acad. Brux. x. ii. (1843) 314 = Mimosa depauperata.  
 capensis, Burch. Trav. i. 195 = horrida.  
 capensis, Colla, in Mem. Acc. Torin. xxxv. (1831) 175.—Afr. austr.  
 caracasana, Willd. Sp. Pl. iv. 1068 = Calliandra caracasana.  
 carbonaria, Schlecht. in Linnæa, xii. (1838) 571 = villosa.  
 cardiophylla, A. Cunn. ex Benth. in Hook. Lond. Journ. Bot. i. (1842) 385.—Austral.  
 Caringa, Buch.-Ham. in Wall. Cat. n. 5239 = Leucaena glauca.  
 cassioides, Willd. Enum. Hort. Berol. 1051.—Hab. ?  
 Catechu, Brandis, For. Fl. 186 = A. Sumra.  
 Catechu, Wight & Arn. Prod. 272 = A. Suma.  
 Catechu, Willd. Sp. Pl. iv. 1079.—Ind. or.  
 catechuoides, Benth. in Hook. Lond. Journ. Bot. i. (1842) 510 = A. Catechu.  
 caudata, DC. Prod. ii. 456 = Entada polystachya.  
 Cavenia, Bert. ex Bull. Férussac, xx. (1830) 108 = A. Farnesiana.  
 Cebili, Griseb. in Goett. Abh. xix. (1874) 136.—Reg. Argent.  
 cedroides, Benth. ex Schlecht. in Linnæa, xxvi. (1853-55) 615.—Austral.  
 celastriifolia, Benth. in Hook. Lond. Journ. Bot. i. (1842) 349 = myrtifolia.  
 centrophylla, DC. Prod. ii. 465.—Jamaica.  
 centrota, Spreng. ex DC. l. c. = praec.  
 Ceratonia, Willd. Sp. Pl. iv. 1091 = Mimosa Ceratonia.  
 chlorantha, Zucc. in Abh. Akad. Muench. ii. (1832) 347 = filicina.  
 chondrophylla, F. Muell. ex Benth. in Linnæa, xxvi. (1853-55) 612 = rigens.  
 choriophylla, Benth. in Hook. Lond. Journ. Bot. i. (1842) 495.—Ins. Baham.  
 chrysantha, DC. Prod. ii. 471.—Guiana.  
 chrysobotrys, Meissn. Ind. Sem. Hort. Basil. (1842) 1 = spectabilis.  
 chrysocoma, Miq. in Fl. Ind. Bat. i. t. 6 = tomentosa.  
 Chundra, Willd. Sp. Pl. iv. 1078 = A. Catechu.  
 cibaria, F. Muell. in Melb. Chemist (July 1882).—Austral.  
 ciliata, R. Br. in Ait. Hort. Kew. ed. II. v. 465 = strigosa.  
 ciliata, Humb. & Bonpl. ex Willd. Enum. Hort. Berol. 1055.—Am. austr.  
 cincinnata, F. Muell. Fragm. xi. 35.—Austral.  
 Cineraria, Willd. Sp. Pl. iv. 1057 = Prosopis spicigera.  
 cinerascens, Sieber, ex DC. Prod. ii. 454 = glaucescens.  
 cinerea, Spreng. Syst. iii. 143 = Dichrostachys cinerea.  
 Clausenii, Benth. in Hook. Lond. Journ. Bot. i. (1842) 518 = paniculata.  
 clavata, Schlecht. in Linnæa, xx. (1847) 662 = montana.  
 clavigera, E. Mey. Comm. Pl. Afr. Austr. 168.—Afr. austr.  
 Coa, Walp. Ann. iv. 626 = A. Koa.  
 cochlearis, Wendl. Comm. Acac. 15.—Austral.  
 cochliacantha, Humb. & Bonpl. ex Willd. Sp. Pl. iv. 1081.—Am. austr.  
 cochliocarpa, G. Don, Gen. Syst. ii. 422.—Bras.  
 cochlocarpa, Meissn. in Bot. Zeit. xiii. (1855) 10.—Austral.  
 Colleana, Presl, Rep. Bot. Syst. 183 = Calliandra portoricensis.  
 colletioides, A. Cunn. ex Benth. in Hook. Lond. Journ. Bot. i. (1842) 336.—Austral.  
 colletioides, F. Muell. Pl. Vict. ii. 5 = continua.  
 colubrina, Mart. Herb. Fl. Bras. 107 = Piptadenia colubrina.  
 comorensis, Baill. in Bull. Soc. Linn. Par. i. (1883) 363.—Afr. trop.  
 complanata, A. Cunn. ex Benth. in Hook. Lond. Journ. Bot. i. (1842) 369.—Austral.  
 compressa, Schult. ex Colla, Hort. Ripul. App. ii. 393 = visceoides.

## ACACIA :—

- concinna, DC. Prod. ii. 464.—As. trop.  
 concinna, Phil. in Anal. Univ. Chil. (1870) ii. 170.—Chili.  
 concinna, Wall. Cat. n. 5250 D = pennata ?  
 concordiana, Loud. Hort. Brit. 409 = Pithecolobium umbellatum.  
 conferta, A. Cunn. ex Benth. in Hook. Lond. Journ. Bot. i. (1842) 345.—Austral.  
 congesta, Benth. l. c. 327.—Austral.  
 conjunctifolia, F. Muell. Fragm. xi. 68.—Austral.  
 conspersa, F. Muell. in Journ. Linn. Soc. iii. (1859) 140.—Austral.  
 conspicua, A. Cunn. ex G. Don, Gen. Syst. ii. 405 = vestita.  
 constricta, Benth. in A. Gray, Pl. Wright. i. 66.—N. Mexic.  
 continua, Benth. Fl. Austral. ii. 322.—Austral.  
 contorta, DC. Prod. ii. 470 = Piptadenia contorta.  
 Cooleyi, Eaton, Man. ed. VI. (1833) 1 = Desmanthus Jamesii.  
 cordata, Steud. Nom. ed. II. i. 4.—Austral.  
 coriacea, DC. Mém. Lég. xii. 446.—Austral.  
 coriaria, Buch.-Ham. ex Wall. Cat. sub n. 5264 B = A. Farnesiana.  
 cornigera, Willd. Sp. Pl. iv. 1080 = spadicigera, sphaerocephala.  
 coronillaefolia, Desf. Tabl. ed. II. 307.—Afr. bor.  
 costata, Benth. in Hook. Lond. Journ. Bot. i. (1842) 339.—Austral.  
 Coulteri, Benth. ex A. Gray, Pl. Wright. i. 66.—N. Mexic.  
 Courrantiana, DC. Prod. ii. 465 = Mimosa acantholoba.  
 crassicaarpa, A. Cunn. ex Benth. in Hook. Lond. Journ. Bot. i. (1842) 379.—Austral.  
 crassifolia, A. Gray, in Mem. Am. Acad. N. S. v. (1855) 317.—Mexic.  
 crassistipula, Benth. in Hook. Lond. Journ. Bot. i. (1842) 326.—Austral.  
 crassiuscula, Meissn. in Lehm. Pl. Preiss. i. 16 = pycnophylla.  
 crassiuscula, Wendl. Comm. Acac. 31. t. 8.—Austral.  
 crispula, Benth. ex Schlecht. in Linnæa, xxvi. (1853-55) 606.—Austral.  
 cultrata, Ait. ex Steud. Nom. ed. II. i. 4.—Austral.  
 cultriformis, A. Cunn. ex G. Don, Gen. Syst. ii. 406.—Austral.  
 cumanensis, Humb. & Bonpl. ex Willd. Sp. Pl. iv. 1058 = Prosopis juliflora.  
 Cumingii, Benth. in Hook. Lond. Journ. Bot. i. (1842) 525 = villosa.  
 cuneata, Benth. in Enum. Pl. Huég. 42.—Austral.  
 Cunninghamii, Hook. l. c. Pl. t. 165.—Austral.  
 Cunninghamii, Sweet, Hort. Brit. ed. II. 164 = triner-vata.  
 curvifolia, Bonpl. Desc. Pl. Malm. 99. t. 40.—Hab. ?  
 cuspidata, A. Cunn. ex Benth. in Hook. Lond. Journ. Bot. i. (1842) 337 = diffusa.  
 cuspidata, Schlecht. in Linnæa, xii. (1838) 573 = filicina.  
 cyanophylla, Lindl. Bot. Reg. (1839) Misc. 45.—Austral.  
 cyclophylla, Schlecht. in Linnæa, xx. (1847) 663 = obliqua.  
 Cyclops, A. Cunn. ex G. Don, Gen. Syst. ii. 404.—Austral.  
 cycloperma, DC. Prod. ii. 456 = Albizzia fulgens.  
 cynorum, Benth. in Hook. Lond. Journ. Bot. i. (1842) 388 = pulchella.  
 cynorum, Hook. Bot. Mag. t. 4653 = obscura.  
 cynorum, Meissn. in Lehm. Pl. Preiss. i. 22 = pulchella.  
 cylindriflora, Mart. & Gal. in Bull. Acad. Brux. x. (1843) 311.—Mexic.  
 cymbacantha, Zucc. ex Benth. in Trans. Linn. Soc. xxx. (1875) 501 = cochliacantha ?  
 cyperophylla, F. Muell. ex Benth. Fl. Austral. ii. 400.—Austral.  
 Daintreana, F. Muell. Fragm. iv. 6 = excelsa.  
 Dalea, Desv. Journ. Bot. iii. (1814) 69 = Dichrostachys cinerea.  
 Dallachiana, F. Muell. Fragm. i. 7.—Austral.  
 daphnifolia, Meissn. in Bot. Zeit. xiii. (1855) 11 = microbotrya.  
 dasyphylla, A. Cunn. ex Benth. in Hook. Lond. Journ. Bot. i. (1842) 359 = lineata.  
 davisiaefolia, A. Cunn. ex Loud. Hort. Brit. 406.—Austral.

## ACACIA:—

- daviesioides*, A. Cunn. ex G. Don, Gen. Syst. ii. 402 = diffusa.
- dealbata*, A. Cunn. in Field, N. S. Wales, 345 = lunata.
- dealbata*, Link, Enum. Hort. Berol. 445.—Austral.
- Decaisnei*, Steud. Nom. ed. II. i. 4 = arcuata.
- decipiens*, R. Br. in Ait. Hort. Kew. ed. II. v. 463.—Ind. or.; Austral.
- decora*, Reichb. Ic. Exot. t. 199.—Austral.
- decurrens*, Willd. Sp. Pl. iv. 1072.—Austral.
- decussata*, Tenore, Cat. Ort. Nap. (1845) 77 = longifolia.
- delibrata*, A. Cunn. ex Benth. in Hook. Lond. Journ. Bot. i. (1842) 374.—Austral.
- deltoides*, A. Cunn. ex G. Don, Gen. Syst. ii. 401.—Austral.
- demostachya*, Benth. Pl. Hartw. 12 = acapulcoensis.
- Dempsteri*, F. Muell. Fragm. xi. 65.—Austral.
- densa*, Wall. Cat. n. 5262 = leucophloea.
- densifolia*, Benth. in Hook. Lond. Journ. Bot. i. (1842) 360 = aspera.
- denticulosa*, F. Muell. Fragm. x. 32.—Austral.
- dentifera*, Benth. in Maund, Botanist, iv. t. 179.—Austral.
- denudata*, Lehm. Del. Sem. Hort. Hamb. (1842) = pulchella.
- depauperata*, Mart. ex Steud. Nom. ed. II. i. 4 = Desmanthus virgatus.
- dependens*, A. Cunn. ex Benth. in Hook. Lond. Journ. Bot. i. (1842) 372 = longifolia.
- dermatophylla*, Benth. Fl. Austral. ii. 346.—Austral.
- desmostachya*, Benth. Pl. Hartw. 13 = Lysiloma acapulcoensis.
- detinens*, Burck. Trav. i. 310.—Afr. austr.
- dictyocarpa*, Benth. in Linnaea, xxvi. (1853-55) 616 = brachybotrya.
- dictyophleba*, F. Muell. Fragm. iii. 128.—Austral.
- Dietrichiana*, F. Muell. in Wing, South Sc. Record, ii. (1882) 149.—Austral.
- diffusa*, Lindl. Bot. Reg. t. 634.—Austral.
- dilatata*, Benth. in Linnaea, xxvi. (1853-55) 608.—Austral.
- dilatata*, Steud. Nom. ed. II. i. 4.—Austral.
- dimidiata*, Benth. in Hook. Lond. Journ. Bot. i. (1842) 381.—Austral.
- dineura*, F. Muell. ex Benth. in Journ. Linn. Soc. iii. (1859) 130 = binervata.
- diptera*, Lindl. Swan River App. 15.—Austral.
- diptera*, Willd. Enum. Hort. Berol. 1051 = Prosopis juliflora.
- discolor*, Whitley, ex Steud. Nom. ed. II. i. 4 = prismatica.
- discolor*, Willd. Sp. Pl. iv. 1068.—Austral.
- dissitiflora*, Benth. in Hook. Lond. Journ. Bot. i. (1842) 371 = longifolia.
- dissonera*, F. Muell. in Wing, South Sc. Record (July 1882).—Austral.
- distachya*, Moq. & Sesse, ex DC. Prod. ii. 456 = Mimosa distachya.
- divaricata*, A. Cunn. ex Steud. Nom. ed. II. i. 4 = dilatata.
- divaricata*, Willd. Sp. Pl. iv. 1070 = Lysiloma Schiedeana.
- divergens*, Benth. in Hook. Lond. Journ. Bot. i. (1842) 331.—Austral.
- diversifolia*, Schlecht. in Linnaea, xii. (1838) 571 = Leucaena diversifolia.
- dodonaeifolia*, Willd. Enum. Hort. Berol. Suppl. 68.—Austral.
- dolabriformis*, Colla, Hort. Ripul. 1 = decipiens.
- dolabriformis*, A. Cunn. in Hook. Ic. Pl. t. 169 = dimidiata.
- dolabriformis*, Wendl. Acac. 56 = Daviesia incrassata.
- domingensis*, Bert. ex DC. Prod. ii. 464 = Mimosa domingensis.
- doratoxylon*, A. Cunn. in Field, N. S. Wales, 345.—Austral.
- doratoxylon*, Meissn. in Lehm. Pl. Preiss. i. 19 = acuminata.
- drepanocarpa*, F. Muell. in Journ. Linn. Soc. iii. (1859) 137.—Austral.
- Drummondii*, Benth. in Lindl. Swan River App. 15.—Austral.
- dumetorum*, DC. Prod. ii. 458.—Bras.
- dumosa*, Wight & Arn. Prod. 274 = latronum.
- dura*, Benth. in Linnaea, xxvi. (1853-55) 622.—Austral.
- Durandiana*, Buckl. in Proc. Acad. Sc. Philad. 1861 (1862) 453 = Greggii.
- dysophylla*, Benth. in Hook. Lond. Journ. Bot. i. (1842) 346 = undulatafolia.
- eburnea*, Willd. Sp. Pl. iv. 1081.—Oriens; Ind. or.

## ACACIA:—

- echinula*, DC. Prod. ii. 449 = juniperina.
- Edgeworthii*, T. Anders. in Journ. Linn. Soc. v. (1860) Suppl. 18.—Ind. or.
- edulis*, Humb. & Bonpl. ex Willd. Enum. Hort. Berol. 1056 = A. Farnesiana.
- eglandulosa*, DC. Mém. Lég. xii. 445 = cochlearis.
- Ehrenbergiana*, Hayne, Araneigen. x. t. 29.—Afr. trop.
- Ehrenbergii*, T. Nees, Pl. Offic. t. 334 = praec.
- Ehrenbergii*, Steud. Nom. ed. II. i. 5.—Mexic.
- elata*, A. Cunn. ex Benth. in Hook. Lond. Journ. Bot. i. (1842) 383.—Austral.
- elata*, R. Grah. in Wall. Cat. n. 5233 = Albizzia procera.
- elegans*, Schlecht. in Linnaea, xii. (1838) 569 = filicina.
- elephantina*, Burch. Trav. ii. 236 = Elephantorrhiza Burchellii.
- Elephantorrhiza*, Burch. ex DC. Prod. ii. 457 = praec.
- elliptica*, A. Cunn. ex Benth. in Hook. Lond. Journ. Bot. i. (1842) 347 = bivenosa.
- elongata*, Sieber, ex DC. Prod. ii. 451.—Austral.
- emarginata*, Wendl. Comm. Acac. 27 = stricta.
- Emoryana*, Benth. in Trans. Linn. Soc. xxx. (1875) 522.—Am. bor.
- Endlicheri*, Meissn. ex Lehm. Pl. Preiss. i. 21 = strigosa.
- ephedroides*, Benth. in Hook. Lond. Journ. Bot. i. (1842) 370.—Austral.
- eriadenia*, Benth. l. c. v. (1846) 98.—Afr. austr.
- eriantha*, Desv. Journ. Bot. iii. (1814) 68.—Ind. or. ?
- ericifolia*, Benth. in Hook. Lond. Journ. Bot. i. (1842) 345.—Austral.
- erinacea*, Benth. l. c. 360.—Austral.
- eriodactyla*, Benth. in Linnaea, xxvi. (1853-55) 606.—Austral.
- erioloba*, Edgew. in Journ. As. Soc. Beng. xvi. (1847) 1215 = Edgeworthii.
- erioloba*, E. Mey. Comm. Pl. Afr. Austr. i. 171 = giraffae.
- eriphylloides*, Hort. ex Loud. Encyc. Pl. Suppl. ii. 1532 = viscidula.
- erubescens*, Welw. ex Oliver, Fl. Trop. Afr. ii. 343.—Afr. trop.
- erythrantha*, Steud. ex A. Rich. Tent. Fl. Abyss. i. 243 = A. Sama.
- erythrocephala*, A. Cunn. ex Benth. in Hook. Lond. Journ. Bot. i. (1842) 362 = aspera.
- erythropus*, Tenore, Ind. Sem. Hort. Nap. (1842) 12 = Ricana.
- esculenta*, Mart. & Gal. in Bull. Acad. Brux. x. ii. (1843) 314 = Leucaena pulverulenta.
- esculenta*, Moq. & Sesse, ex DC. Prod. ii. 470 = Leucaena esculenta.
- Esterhazii*, Mackay, ex Regel, Cat. Pl. Hort. Aksakov. 2.—Austral.
- estrophilata*, F. Muell. in Wing, South Sc. Record (July 1882).—Austral.
- etbalca*, Schweinf. in Linnaea, xxxv. (1867-68) 330. t. 7, 8.—Afr. trop.
- excelsa*, Benth. in Mitch. Trop. Austral. 225.—Austral.
- explanata*, Jungh. Reise, 260; ex Miq. Fl. Ind. Bat. i. 9 = leucophloea.
- exsudans*, Lindl. in Mitch. Three Exped. ii. 214 = verniciflua.
- extensa*, Lindl. Swan River App. 15.—Austral.
- fagonioides*, Benth. in Hook. Lond. Journ. Bot. i. (1842) 387 = pulchella.
- falcata*, Desf. Tabl. ed. II. 207 = Prosopis juliflora.
- falcata*, Sieber, ex Steud. Nom. ed. II. i. 5 = plagio-phylla.
- falcata*, Willd. Sp. Pl. iv. 1053.—Austral.
- falcifolia*, Hoffmgg. Verz. Pfl. Nachtr. 125, 201 = procumbens.
- falciformis*, DC. Prod. ii. 452 = penninervis.
- falcinella*, Meissn. in Bot. Zeit. xiii. (1855) 11 = pycnantha.
- falcinella*, Tausch, in Flora, xix. (1836) 419.—Austral.
- fallax*, E. Mey. Comm. Pl. Afr. Austr. i. 169 = caffra.
- farinosa*, Lindl. in Mitch. Three Exped. ii. 146.—Austral.
- Farnesiana*, Wall. Cat. n. 5264 = planifrons.
- Farnesiana*, Willd. Sp. Pl. iv. 1083.—Reg. trop.
- fasciculata*, R. Br. in Salt, Abyss. App. 65 = A. Lahal.
- fasciculata*, Guill. & Perr. Fl. Seneg. Tent. i. 252 = tortilis.
- fasciculata*, Kunth, Mim. 75. t. 23 = Mimosa fasciculata.
- fasciculifera*, F. Muell. ex Benth. Fl. Austral. ii. 361.—Austral.
- ferox*, Benth. in Hook. Lond. Journ. Bot. v. (1846) 97.—Afr. austr.
- ferox*, Mart. & Gal. in Bull. Acad. Brux. x. ii. (1843) 312.—Mexic.
- ferruginea*, DC. Prod. ii. 458.—Ind. or.

## ACACIA:—

- filicina*, Willd. Sp. Pl. iv. 1072.—Mexic.
- flicoma*, Mart. in Flora, xx. (1837) Beibl. ii. 109 = Piptadenia nitida.
- flifolia*, Benth. in Hook. Lond. Journ. Bot. i. (1842) 369 = ephedroides.
- fimbriata*, A. Cunn. ex G. Don, Gen. Syst. ii. 406 = prominens.
- Fistula*, Schweinf. in Linnaea, xxxv. (1867-68) 344 = A. Seyal.
- flaccida*, Spreng. Syst. iii. 137.—Bras.
- flava*, Spreng. ex DC. Prod. ii. 469 = Piptadenia flava.
- flavescens*, A. Cunn. ex Benth. in Hook. Lond. Journ. Bot. i. (1842) 381.—Austral.
- flexicaulis*, Benth. l. c. 505.—Texas.
- flexifolia*, A. Cunn. ex Benth. l. c. i. 359.—Austral.
- flexuosa*, Humb. & Bonpl. ex Willd. Sp. Pl. iv. 1082 = macracantha.
- flexuosa*, Lag. Gen. et Sp. Nov. 16 = Prosopis juliflora.
- floribunda*, Willd. Sp. Pl. iv. 1051 = longifolia.
- fluviatilis*, Spreng. Syst. v. Ind. 3 = polyphylla.
- foetida*, H. B. & K. Nov. Gen. et Sp. vi. 265 = Piptadenia foetida.
- foliolosa*, R. Grah. in Wall. Cat. n. 5241 = Albizzia myriophylla.
- formosa*, Kunth, Mim. 102. t. 32 = Calliandra formosa.
- fragrans*, Tenore, Cat. Ort. Nap. 1 = Calliandra caracasana.
- Fraseri*, Hook. Ic. Pl. t. 171 = podalyriaefolia.
- frondosa*, Willd. Sp. Pl. iv. 1076 = Leucaena glauca.
- frutescens*, Steud. Nom. ed. II. i. 5.—Ind. or.
- fruticosa*, Loud. Hort. Brit. 409 = frutescens.
- fruticosa*, Mart. Herb. Fl. Bras. 107 = Piptadenia latifolia.
- fruticosa*, Voigt. Hort. Suburb. Calc. 261 = Mimosa fruticosa, Roxb.
- fulgens*, Charp. ex Fourn. in Bull. Soc. Bot. Fr. xix. (1865) 400 = Albizzia Charpentieri.
- fulgens*, Labill. Sert. Austr. Calcd. 68. t. 67 = Albizzia fulgens.
- furcata*, Desv. Journ. Bot. iii. (1814) 67 = Prosopis juliflora.
- furcata*, Gill. in Hook. Bot. Misc. iii. (1833) 206.—Am. austr.
- furcifera*, Lindl. in Mitch. Three Exped. ii. 267 = armata.
- furfuracea*, G. Don, Gen. Syst. ii. 405 = lunata.
- galloides*, Benth. in Hook. Lond. Journ. Bot. i. (1842) 344.—Austral.
- gemella*, Hoffmgg. Verz. Pfl. Nachtr. ii. 40; iii. 16.—Hab. ?
- genistifolia*, Link, Enum. Hort. Berol. ii. 442 = diffusa.
- genistoides*, A. Cunn. ex Benth. Fl. Austral. ii. 330.—Austral.
- Gerrardi*, Benth. in Trans. Linn. Soc. xxx. (1875) 508.—Afr. austr.
- gigantea*, Noronha, in Verb. Batav. Gen. v. (1790) Art. iv. 5 = Parkia speciosa.
- Gilberti*, Meissn. in Lehm. Pl. Preiss. ii. 204.—Austral.
- Gilesiana*, F. Muell. in Melb. Chemist (July 1882).—Austral.
- Gilliesii*, Steud. Nom. ed. II. i. 5 = falcata.
- Giraffa*, Sieber, ex Steud. l. c. = A. Seyal.
- giraffae*, Hochst. ex A. Rich. Tent. Fl. Abyss. i. 238 = stenocarpa.
- giraffae*, Willd. Enum. Hort. Berol. 1054.—Afr. austr.
- glabrata*, Schlecht. in Linnaea, xii. (1838) 569 = filicina.
- gladiiformis*, A. Cunn. ex Benth. in Hook. Lond. Journ. Bot. i. (1842) 354.—Austral.
- glandulosa*, Gaill. in Ann. Sc. Nat. Sér. II. vii. (1837) 360 = Leucaena Forsteri.
- glandulosa*, Willd. Sp. Pl. iv. 1071 = Desmanthus brachylobus.
- glauca*, Moench, Meth. 466 = Leucaena glauca.
- glaucescens*, Willd. Sp. Pl. iv. 1052.—Austral.
- glaucofolia*, Baumg. ex Lehm. Pl. Preiss. i. 14 in nota = cultriformis.
- glaucofolia*, Steud. ex A. Rich. Tent. Fl. Abyss. i. 243.—Afr. trop.
- glaucoptera*, Benth. in Linnaea, xxvi. (1853-55) 604.—Austral.
- glomerosa*, Benth. in Hook. Lond. Journ. Bot. i. (1842) 521.—Am. austr.
- glutinosa*, F. Muell. Fragm. iv. 6 = ixiophylla.
- Gnidium*, Benth. Fl. Austral. ii. 359.—Austral.
- gonoacantha*, Mart. in Flora, xx. (1837) Beibl. ii. 109 = Piptadenia communis.

## ACACIA:—

- gonocarpa, *F. Muell. in Journ. Linn. Soc.* iii. (1859) 136.—Austral.  
 gonoclada, *F. Muell. l. c.* 140.—Austral.  
 gonophylla, *Benth. in Linnaea*, xxvi. (1853-55) 613.—Austral.  
 gracilis, *Mart. & Gal. in Bull. Acad. Brux.* x. ii. (1843) 311 = *Calliandra formosa*.  
 graminea, *Lehm. Del. Sem. Hort. Hamb.* (1842) = *extensa*.  
 grandiflora, *Willd. Sp. Pl.* iv. 1074 = *Calliandra grandiflora*.  
 grandis, *Henfr. in Gard. Mag. Bot.* iii. (1851) 177 = *pulchella*.  
 grandisiliqua, *Benth. in Hook. Lond. Journ. Bot.* i. (1842) 518 = *paniculata*.  
 grandistipula, *Benth. l. c.* 511.—Bras.  
 granulosa, *Labill. Fl. N. Caled.* 67. t. 66 = *Albizzia granulosa*.  
 grata, *Willd. Enum. Hort. Berol.* 1056 = *Piptadenia macrocarpa*.  
 graveolens, *A. Cunn. ex G. Don, Gen. Syst.* ii. 404 = *vernificua*.  
 Greggii, *A. Gray, Pl. Wright.* i. 65.—N. Mexico.  
 Gregorii, *F. Muell. Fragm.* iii. 47.—Austral.  
 Greveana, *Baill. in Bull. Soc. Linn. Par.* i. (1858) 264.—Madag.  
 Guachapele, *H. B. & K. Nov. Gen. et Sp.* vi. 281 = *Lysiloma Guachapele*.  
 guadalupensis, *DC. Prod.* ii. 464 = *riparia*.  
 gualparensis, *Steud. Nom. ed. II.* i. 5 = *Albizzia stipulata*.  
 guatemalensis, *Hook. & Arn. Bot. Beech. Voy.* 419 = *Mimosa guatemalensis*.  
 guayaquilensis, *Desf. Tabl. Hort. Par. ed. II.* 208 = *Mimosa guayaquilensis*.  
 guianensis, *Willd. Sp. Pl.* iv. 1061 = *Stryphnodendron guianense*.  
 Guilandinae, *DC. Prod.* ii. 465 = *Mimosa obovata*.  
 gummifera, *Delile, Fl. Aeg. Illustr.* 79 = *spirocarpa*.  
 gummifera, *Willd. Sp. Pl.* iv. 1056.—Afr. bor.  
 Gunnii, *Benth. in Hook. Lond. Journ. Bot.* i. (1842) 332 = *vomeriformis*.  
 guttata, *Hoffmgg. Vers. Pf. Nachtr.* i. 201, 125.—Hab. 1  
 guttulifera, *Hoffmgg. l. c.* iii. 16 = *Martinica*.  
 Gyrocarpa, *Hochst. ex A. Rich. Tent. Fl. Abyss.* i. 241 = *albida*.  
 Habbas, *Link, Enum. Hort. Berol.* ii. 444 = *Mimosa aspera*!  
 habbasoides, *Boj. Hort. Maurit.* 116 = *concinna*.  
 hadiensis, *DC. Prod.* ii. 472.—Arab.  
 haematomma, *Bert. ex DC. Mém. Lég.* xii. 448. t. 68 = *Calliandra haematomma*.  
 Haematoxylon, *Willd. Enum. Hort. Berol.* 1056.—Afr. austr.  
 haekooides, *A. Cunn. ex Benth. in Hook. Lond. Journ. Bot.* i. (1842) 354.—Austral.  
 Hamiltoni, *Desv. in Ham. Prod. Fl. Ind. Occ.* 59 = *Calliandra portoricensis*.  
 hamulosa, *Benth. in Hook. Lond. Journ. Bot.* i. (1842) 509.—Arab.  
 harpophylla, *F. Muell. ex Benth. Fl. Austral.* ii. 389.—Austral.  
 Hartwegi, *Benth. Pl. Hartw.* 13 = *filicina*.  
 Harveyi, *Benth. Fl. Austral.* ii. 368.—Austral.  
 hastulata, *Sm. in Rees, Cyclop.* xxxix. *Suppl.*—Austral.  
 Hayesii, *Benth. in Trans. Linn. Soc.* xxx. (1875) 524.—Am. trop.  
 hebecephala, *A. Cunn. ex G. Don, Gen. Syst.* ii. 408 = *elongata*.  
 hebeclada, *DC. Cat. Hort. Monsp.* 73; *Prod.* ii. 461.—Afr. austr.  
 hecatophylla, *Steud. ex A. Rich. Tent. Fl. Abyss.* i. 242.—Afr. trop.  
 hemignosta, *F. Muell. in Journ. Linn. Soc.* iii. (1859) 134.—Am. trop.  
 hemiteles, *Benth. in Linnaea*, xxvi. (1853-55) 619 = *subcaerulea*.  
 Hemu, *Walp. Rep.* v. 598 (sphalm. pro *A. Nemu*).  
 heteracantha, *Burch. Trav.* i. 389.—Afr. austr.  
 heterocarpa, *Delile, Fl. Aeg. Illustr.* 79 = *Prosopis Stephaniana*.  
 heteroclitia, *Meissn. in Lehm. Pl. Preiss.* i. 18.—Austral.  
 heteroneura, *Benth. in Linnaea*, xxvi. (1853-55) 624.—Austral.

## ACACIA:—

- heterophylla, *Hook. & Arn. Bot. Beech. Voy.* 81 = *A. Koa*.  
 heterophylla, *Willd. Sp. Pl.* iv. 1054.—Ins. Mascar.  
 Hindsii, *Benth. in Hook. Lond. Journ. Bot.* i. (1842) 504.—Mexico.  
 hippuroides, *Heward, ex Benth. l. c.* 344.—Austral.  
 hirsuta, *Schlecht. in Linnaea*, xii. (1838) 572 = *filicina*.  
 hirta, *Boj. Hort. Maurit.* 115.—Ins. Maurit.  
 hirta, *Mart. & Gal. in Bull. Acad. Brux.* x. ii. (1843) 318 = *Mimosa Galeottii*.  
 hirta, *Nutt. in Torr. & Gray, Fl. N. Am.* i. 404 = *filicina*.  
 hirtella, *E. Mey. Comm. Pl. Afr. Austr.* 167.—Afr. austr.  
 hispidissima, *DC. Prod.* ii. 455 = *pulchella*.  
 hispidula, *Willd. Sp. Pl.* iv. 1054.—Austral.  
 Hoffmannseggii, *DC. Prod.* ii. 471.—Bras.  
 holocarpa, *Benth. Fl. Austral.* ii. 408.—Austral.  
 holosericea, *A. Cunn. ex G. Don, Gen. Syst.* ii. 407.—Austral.  
 homaloclada, *F. Muell. Fragm.* xi. 34.—Austral.  
 homalophylla, *A. Cunn. ex Benth. in Hook. Lond. Journ. Bot.* i. (1842) 365.—Austral.  
 homomalla, *Wendl. Acac.* 49. t. 13 = *glaucescens*.  
 Hooperi, *Meissn. in Lehm. Pl. Preiss.* i. 11 = *crucifolia*.  
 Hooperiana, *Zipp. ex Miq. Fl. Ind. Bat.* i. 10 = *concinna*.  
 horrida, *Span. in Linnaea*, xv. (1841) 199 = *pennata*.  
 horrida, *Willd. Sp. Pl.* iv. 1082.—Afr. austr.  
 horridula, *Meissn. in Lehm. Pl. Preiss.* i. 9.—Austral.  
 hostilis, *Mart. Reise.* i. 555 = *Mimosa hostilis*.  
 Houstoni, *Willd. Sp. Pl.* iv. 1062 = *Calliandra Houstoni*.  
 Huegeli, *Benth. in Enum. Pl. Hueg.* 42.—Austral.  
 Humboldtii, *Desv. in Ham. Prod. Fl. Ind. Occ.* 60 = *macracantha*.  
 humifusa, *A. Cunn. ex Benth. in Hook. Lond. Journ. Bot.* i. (1842) 382.—Austral.  
 humilis, *Schlecht. in Linnaea*, xii. (1838) 567 = *Calliandra humilis*.  
 Hunteri, *Oliver, in Hook. Ic. Pl.* t. 1850.—Arab.  
 hybrida, *Lodd. Bot. Cab. t.* 1342 = *armata*.  
 hypacantha, *Hoffmgg. ex Heynh. Nomencl.* i. 3, *nomen.*—Afr. austr.  
 idiomorpha, *A. Cunn. ex Benth. in Hook. Lond. Journ. Bot.* i. (1842) 329.—Austral.  
 ignorata, *C. Koch, in Allg. Gart.* (1858) 195.—Hab. 1  
 imbricata, *F. Muell. Fragm.* i. 65 = *lineata*.  
 implexa, *Benth. in Hook. Lond. Journ. Bot.* i. (1842) 368.—Austral.  
 impressa, *F. Muell. in Journ. Linn. Soc.* iii. (1859) 133.—Austral.  
 impressa, *Lindl. in Bot. Reg.* t. 1115 = *penninervis*.  
 incana, *Spreng. Syst.* iii. 137 = *Mimosa incana*.  
 incrassata, *Hook. Ic. Pl.* t. 370 = *decipiens*.  
 incurva, *Benth. in Hook. Lond. Journ. Bot.* i. (1842) 325.—Austral.  
 indica, *Desv. Journ. Bot.* i. (1814) 69 = *Farnesiana*.  
 ingrata, *Benth. Fl. Austral.* ii. 331.—Austral.  
 insignis, *Hoffmgg. Verz. Pf.* 159 = *Albizzia lophantha*.  
 insignis, *Mart. & Gal. in Bull. Acad. Brux.* x. ii. (1843) 313 = *filicina*.  
 insularis, *A. Rich. Ess. Fl. Cub.* 464.—Ind. occ.  
 insularum, *Guill. in Ann. Sc. Nat. Sér. II.* vii. (1837) 360 = *Leucaena Forsteri*.  
 intermedia, *A. Cunn. ex Hook. Bot. Mag.* t. 3203 = *longifolia*.  
 intermedia, *Pasq. in Atti R. Acad. Nap.* ix. (1832) 7.—Hab. 1  
 intertexta, *Sieber, ex DC. Prod.* ii. 454 = *longifolia*.  
 Intsia, *Willd. Sp. Pl.* iv. 1091 = *caesia*.  
 intsioides, *DC. Prod.* ii. 464 = *praec.*  
 inundata, *Mart. Reise.* i. 555 = *Pithecolobium multiflorum*.  
 irrorata, *Sieber, ex Spreng. Syst.* iii. 141 = *dealbata*.  
 Isombergiana, *Schimp. ex A. Rich. Tent. Fl. Abyss.* i. 236 = *Albizzia Julibrissin*.  
 iteophylla, *F. Muell. ex Benth. in Linnaea*, xxvi. (1853-55) 617 = *neriifolia*.  
 ixiophylla, *Benth. in Hook. Lond. Journ. Bot.* i. (1842) 364.—Austral.  
 Jacquemontii, *Benth. l. c.* 499.—Ind. or.  
 Jaubertiana, *Baill. in Bull. Soc. Linn. Par.* i. (1858) 363.—Madag.  
 javanica, *DC. Prod.* ii. 471.—Java.  
 Julibrissin, *Willd. Sp. Pl.* iv. 1065 = *Albizzia Julibrissin*.

## ACACIA:—

- Julibrissin, *Sieber, ex Benth. in Trans. Linn. Soc.* xxx. (1875) 529 = *paniculata*.  
 Julifera, *Benth. in Hook. Lond. Journ. Bot.* i. (1842) 374.—Austral.  
 Julifera, *F. Muell. in Journ. Linn. Soc.* iii. (1859) 139 = *torulosa*.  
 Juliflora, *Willd. Sp. Pl.* iv. 1076 = *Prosopis Juliflora*.  
 juncifolia, *Benth. in Hook. Lond. Journ. Bot.* i. (1842) 341.—Austral.  
 juniperina, *Willd. Sp. Pl.* iv. 1049.—Austral.  
 Jupunba, *Willd. l. c.* 1067 = *Pithecolobium trapezifolium*.  
 Jurema, *Mart. Reise.* ii. 788; *Syst. Mat. Med. Fl. Bras.* 53.—Bras.  
 Kalkora, *G. Don, in Loud. Hort. Brit.* 409 = *Albizzia Julibrissin*.  
 Kantuffa, *Brnoe, ex Steud. Nom. ed. I.* 2 = *Mimosa Kantuffa*.  
 Karroo, *Hayne, Arzneigew.* x. t. 33 = *horrida*.  
 Kempeana, *F. Muell. in Melb. Chemist* (July, 1882).—Austral.  
 Kirkii, *Oliver, Fl. Trop. Afr.* ii. 350.—Afr. trop.  
 Koa, *A. Gray, Bot. U. S. Expl. Exped.* i. 480.—Ins. Sandvic.  
 Kraussiana, *Meissn. ex Benth. in Hook. Lond. Journ. Bot.* i. (1842) 515.—Afr. austr.  
 Kunthii, *Dehnh. Rivist. Nap.* i. 169; *ex Walp. Rep.* i. 924.—N. Granat.  
 lacerans, *Benth. in Hook. Lond. Journ. Bot.* i. (1842) 511.—Bras.  
 lachnophylla, *F. Muell. in Wing, South. Sc. Record* (July, 1882).—Austral.  
 lacustris, *Desf. Cat. Hort. Par. ed. III.* 301 = *Neptunia oleracea*.  
 laeta, *R. Br. in Salt, Abyss. App.* 65.—Afr. bor.; Arab.  
 laevigata, *Humb. & Bonpl. ex Willd. Sp. Pl.* iv. 1059 = *Prosopis Juliflora*.  
 laevis, *Hort. ex Steud. Nom. ed. II.* i. 6 = *Gleditschia triacanthos*.  
 Lahai, *Steud. & Hochst. ex Benth. in Hook. Lond. Journ. Bot.* i. (1842) 506.—Abyss.  
 Lambertiana, *D. Don, in Bot. Reg.* t. 721 = *Calliandra Lambertiana*.  
 lanata, *Mart. & Gal. in Bull. Acad. Brux.* x. ii. (1843) 315.—Mexico.  
 Langsdorffii, *Benth. in Hook. Lond. Journ. Bot.* i. (1842) 521.—Bras.  
 lanigera, *A. Cunn. in Field, N. S. Wales.* 345.—Austral.  
 lanuginosa, *Hort. ex Regel, in Gartenfl.* (1854) 155 = *pulchella*!  
 larinica, *Meissn. in Lehm. Pl. Preiss.* i. 6.—Austral.  
 lasiocarpa, *Benth. in Enum. Pl. Hueg.* 43 = *pulchella*.  
 lasiopetala, *Oliver, Fl. Trop. Afr.* ii. 346.—Afr. trop.  
 lasiophylla, *Benth. in Trans. Linn. Soc.* xxx. (1875) 527.—Am. trop.  
 latescens, *Benth. in Hook. Lond. Journ. Bot.* i. (1842) 330.—Austral.  
 latifolia, *Benth. l. c.* 382.—Austral.  
 latifolia, *Desf. Tabl. Hort. Par. ed. II.* 207 = *A. melanoxylon*.  
 latifrons, *Hort. ex Seem. & Schmidt, in Flora*, xxvii. (1844) 495 = *alata*.  
 latipes, *Benth. in Hook. Lond. Journ. Bot.* i. (1842) 334.—Austral.  
 latisiliqua, *Willd. Sp. Pl.* iv. 1067 = *Lysiloma latisiliqua*.  
 latispinosa, *Desf. Cat. Hort. Par. ed. III.* 299 = *Mimosa latispinosa*.  
 Latrobei, *Meissn. in Lehm. Pl. Preiss.* i. 10 = *acinacea*.  
 latronum, *Willd. Sp. Pl.* iv. 1077.—Ind. or.  
 laurifolia, *Willd. l. c.* 1053.—Ins. Pacif.  
 Lawsoni, *Ait. ex Steud. Nom. ed. II.* i. 6.—Austral.  
 laxa, *Willd. Sp. Pl.* iv. 1069 = *Calliandra laxa*.  
 laxiflora, *DC. Prod.* ii. 455 = *Pithecolobium laxiflorum*.  
 laxophylla, *vide laxophylla*.  
 Lebeck, *Willd. Sp. Pl.* iv. 1066 = *Albizzia Lebeck*.  
 lebeckoides, *DC. Prod.* ii. 467 = *Albizzia lebeckoides*.  
 Leichardtii, *Benth. Fl. Austral.* ii. 372.—Austral.  
 leiophylla, *Benth. in Hook. Lond. Journ. Bot.* i. (1842) 351 = *Albizzia saligna*.  
 lenticellata, *F. Muell. in Journ. Linn. Soc.* iii. (1859) 147 = *Farnesiana*.  
 lenticularis, *Buch.-Ham. in Wall. Cat. n.* 5244.—Ind. or.

## ACACIA:—

- lentiscifolia, Desf. Tabl. Hort. Par. ed. II. 208.—Mexico.  
 lentiscifolia, A. Rich. Ess. Fl. Cub. 469.—Cuba.  
 lepidota, Hook. & Arn. in Hook. Bot. Misc. iii. (1833) 205.—Mimosa Bonplandii.  
 leprosa, Sieber, ex DC. Prod. ii. 450.—Austral.  
 leptocarpa, A. Cunn. ex Benth. in Hook. Lond. Journ. Bot. i. (1842) 376.—Austral.  
 leptoclada, A. Cunn. ex Benth. l. c. 385.—Austral.  
 leptoneura, Benth. l. c. 341.—Austral.  
 leptopetala, Benth. in Linnaea, xxvi. (1853-55) 619.—Austral.  
 leptophleba, F. Muell. in Journ. Linn. Soc. iii. (1859) 143 = aulacocarpa.  
 leptophylla, DC. Cat. Hort. Monsp. 74 = Farnesiana.  
 leptophylla, F. Muell. Fragm. xix. 9 = A. Bynocana.  
 leptosperma, Bello, in Anal. Soc. Esp. Hist. Nat. x. (1881) 265.—Ind. occ.  
 leptospermoides, Benth. in Linnaea, xxvi. (1853-55) 626.—Austral.  
 leptostachya, Benth. Fl. Austral. ii. 406.—Austral.  
 leucacantha, Bert. ex Spreng. Syst. iii. 144 = tortuosa.  
 leucacantha, Vatke, in Oest. Bot. Zeit. xxx. (1880) 276.—Afr. trop.  
 leucadendron, A. Cunn. ex Benth. in Hook. Lond. Journ. Bot. i. (1842) 374 = glaucescens.  
 leucocephala, Link. Enum. Hort. Berol. ii. 444 = Leucaena glauca.  
 leucoblobia, Sweet, Hort. Brit. ed. II. 165.—Austral.  
 leucophloea, Willd. Sp. Pl. iv. 1088.—As. trop.  
 leucophylla, Colvill, ex Sweet, Hort. Brit. ed. I. 101 = holosericea.  
 leucophylla, Lindl. in Mitch. Three Exped. ii. 13 = pendula.  
 ligulata, Ait. ex Steud. Nom. ed. II. i. 6.—Austral.—Cf. seq.  
 ligulata, A. Cunn. ex Benth. in Hook. Lond. Journ. Bot. i. (1842) 362 = salicina.  
 ligustrina, Meissn. in Lehm. Pl. Preiss. ii. 203.—Austral.  
 limbata, F. Muell. in Journ. Linn. Soc. iii. (1859) 145.—Austral.  
 liniarioides, Benth. in Hook. Lond. Journ. Bot. i. (1842) 371.—Austral.  
 Lindleyi, Meissn. in Lehm. Pl. Preiss. i. 14.—Austral.  
 linearis, Desv. in Ham. Prod. Fl. Ind. Occ. 591 = Calliandra portoricensis.  
 linearis, Sims, Bot. Mag. t. 2156.—Austral.  
 lineata, A. Cunn. ex G. Don. Gen. Syst. ii. 403.—Austral.  
 lineolata, Benth. ex Schlecht. in Linnaea, xxvi. (1853-55) 626.—Austral.  
 lingvatouana, Baill. in Bull. Soc. Linn. Par. i. (1883) 362.—Madag.  
 linifolia, Willd. Sp. Pl. iv. 1051.—Austral.  
 litakunensis, Burch. Trav. ii. 452.—Afr. austr.  
 littoralis, A. Rich. Ess. Fl. Cub. 467.—Cuba.  
 lomatarpa, DC. Prod. ii. 467 = Albizzia stipulata.  
 longifolia, Paxt. Mag. Bot. xii. (1846) 269 = dentifera.  
 longifolia, Willd. Sp. Pl. iv. 1052.—Austral.  
 longispicata, Benth. in Mitch. Journ. Trop. Austr. 298 = Cunninghamii.  
 longissima, Wendl. Comm. Acac. 45. t. 11 = linearis.  
 lophantha, Willd. Sp. Pl. iv. 1070 = Albizzia lophantha.  
 lophanthoides, DC. Prod. ii. 457 = villosa.  
 loxocarpa, A. Cunn. ex Benth. in Hook. Lond. Journ. Bot. i. (1842) 377.—Austral.  
 loxophylla, Benth. in Linnaea, xxvi. (1853-55) 622.—Austral.  
 lucens, Boj. Hort. Maurit. 116.—Madag.  
 lucida, Baill. Hist. Pl. ii. 61 = Albizzia lucida.  
 Ludwigii, Ohlend. Verz. (1844) 74; Walp. Ann. ii. 453 = myrtifolia.  
 Luchmanni, F. Muell. Fragm. xi. 116.—Austral.  
 lunata, Hort. Prag. ex Steud. Nom. ed. II. i. 6 = falcinella.  
 lunata, Lodd. Bot. Cab. t. 324 = myrtifolia.  
 lunata, Sieber, ex DC. Prod. ii. 452.—Austral.  
 lutea, Leavenw. in Am. Journ. Sc. vii. (1824) 61 = Neptunia lutea.  
 lycopodiifolia, A. Cunn. in Hook. Ic. Pl. t. 172.—Austral.  
 lycopodioides, Desv. Journ. Bot. iii. (1814) 69 = Neptunia plena.  
 lysiploia, F. Muell. in Journ. Linn. Soc. iii. (1859) 137.—Austral.

## ACACIA:—

- macocentra, Walp. Rep. i. 876. in syn.—sphalm.—Cf. malacocentra.  
 macracantha, Humb. & Bonpl. ex Willd. Sp. Pl. iv. 1080.—Am. austr.  
 macracanthoides, Bert. in DC. Prod. ii. 463 = macracantha.  
 macradenia, Benth. in Mitch. Trop. Austral. 360.—Austral.  
 macrocentra, Walp. Rep. iv. 200.—Cf. malacocentra.  
 macroloba, Willd. Sp. Pl. iv. 1054 = Pentaclethra filamentosa.  
 macrophylla, Bunge, Enum. Pl. Chin. Bor. 20 = Albizzia Lebbek.  
 macrostachya, Reichb. ex G. Don, Gen. Syst. ii. 411.—Senegal.  
 Magdalenae, Bert. ex DC. Prod. ii. 455 = Calliandra Magdalenae.  
 Maitlandi, F. Muell. Fragm. iii. 46 = patens.  
 malacocentra, Mart. Herb. Fl. Bras. 106 = Mimosa malacocentra.  
 malacophylla, Benth. in A. Gray, Pl. Wright. i. 64.—Mexico.  
 malacophylla, Steud. ex A. Rich. Tent. Fl. Abyss. i. 235 = Albizzia pallida.  
 mamifera, Schlecht. in Linnaea, xii. (1838) 563.—Mexico.  
 Mangium, Willd. Sp. Pl. iv. 1053.—Ins. Molucc.  
 marginata, Buch.-Ham. in Wall. Cat. n. 5243 = Albizzia stipulata.  
 marginata, Steud. Nom. ed. I. 3 = Albizzia odoratissima.  
 marginata, R. Br. in Ait. Hort. Kew. ed. II. iii. 462 = myrtifolia.  
 maritima, Benth. in Hook. Lond. Journ. Bot. i. (1842) 384 = discolor.  
 Martii, Benth. l. c. 519.—Bras.  
 martinicensis, Presl, Bot. Bemer. 65 = paniculata.  
 maschaloccephala, Griseb. Cat. Pl. Cub. 82.—Cuba.  
 maurocena, DC. Cat. Hort. Monsp. 74.—Marocco.  
 media, Mart. & Gal. in Bull. Acad. Brux. x. ii. (1843) 316 = Calliandra angelina.  
 megaladena, Desv. Journ. Bot. iii. (1814) 69 = pennata.  
 megalantha, F. Muell. in Journ. Linn. Soc. iii. (1859) 143.—Austral.  
 megaphylla, F. Muell. l. c. 117 = anceps.  
 Meissneri, Lehm. Del. Sem. Hort. Hamb. (1842).—Austral.  
 melanoceras, Beurling, in Vet. Akad. Handl. Stockh. (1854) 53.—Panama.  
 melanochaetes, Zoll. in Nat. en Geneesk. Arch. Neel. Ind. iii. (1846) 80 = leucophloea.  
 melanoxylon, R. Br. in Ait. Hort. Kew. ed. II. v. 462.—Austral.  
 mellifera, Benth. in Hook. Lond. Journ. Bot. i. (1842) 507.—Abyss.  
 metrosideriflora, Schlecht. in Linnaea, xii. (1838) 567. = Calliandra Houstoni.  
 metrosiderosifolia, Hort. ex Steud. Nom. ed. II. i. 6 = dodonaeifolia.  
 micracantha, A. Dietr. in Otto & Dietr. Allg. Gartenz. i. (1833) 83 = armata.  
 micracantha, Desv. Journ. Bot. iii. (1814) 69 = Pithecolobium parvifolium.  
 micradena, Benth. in Hook. Lond. Journ. Bot. i. (1842) 518 = adhaerens.  
 micrantha, Benth. in Trans. Linn. Soc. xxx. (1875) 526.—Mexico.  
 micrantha, Desv. in Ham. Prod. Fl. Ind. Occ. 59 = seq.  
 microcantha, G. Don, Gen. Syst. ii. 476 = Pithecolobium parvifolium.  
 microbotrya, Benth. in Hook. Lond. Journ. Bot. i. (1842) 353.—Austral.  
 microcarpa, F. Muell. 2nd Gen. Report, 7.—Austral.  
 microcephala, A. Rich. Ess. Fl. Cub. 469 = paniculata.  
 microcephala, R. Grah. in Wall. Cat. n. 5263 = leucophloea.  
 microcephala, Macfad. Fl. Jamaica. i. 316 = macracantha.  
 microneura, Meissn. in Lehm. Pl. Preiss. i. 19.—Austral.  
 microphylla, Roxb. ex Steud. Nom. ed. II. i. 6 = Albizzia myriophylla.  
 microphylla, Willd. Sp. Pl. iv. 1073 = Piptadenia peregrina.  
 Miessii, Benth. in Hook. Lond. Journ. Bot. i. (1842) 522.—Bras.

## ACACIA:—

- Mikanii, Benth. in Trans. Linn. Soc. xxx. (1875) 526.—Am. trop.  
 minutifolia, F. Muell. Fragm. viii. 243.—Austral.  
 Mirbeli, Dehnh. Rivist. Nap. i. 168; ex Walp. Rep. i. 922.—Austral.  
 misera, Vatke, in Oest. Bot. Zeit. xxx. (1880) 275.—Afr. trop.  
 Mitchellii, Benth. in Hook. Lond. Journ. Bot. i. (1842) 387.—Austral.  
 modesta, Wall. Pl. As. Rar. ii. 27. t. 130.—Ind. or.  
 moesta, Lindl. Bot. Reg. (1846) t. 67 = verticillata.  
 mollicula, Mart. & Gal. in Bull. Acad. Brux. x. ii. (1843) 313.—Mexico.  
 mollis, Wall. Pl. As. Rar. ii. 76. t. 177 = Albizzia Julibrissin.  
 mollissima, Willd. Enum. Hort. Berol. 1053 = decurrens.  
 monacantha, Willd. l. c. 1056.—Bras.  
 moniliformis, Griseb. in Goett. Abb. xix. (1874) 136.—Reg. Argent.  
 montana, Benth. in Hook. Lond. Journ. Bot. i. (1842) 360.—Austral.  
 montana, Jungh. in Nat. en Geneesk. Arch. Neerl. Ind. ii. (1845) 35 = Albizzia montana.  
 mossambecensis, Bolle, in Peters, Reise Mossamb. Bot. i. 15 = albida.  
 mucronata, Willd. Enum. Hort. Berol. Suppl. 68 = longifolia.  
 Muelleri, Benth. in Linnaea, xxvi. (1853-55) 603 = anceps.  
 multiflora, H. B. & K. Nov. Gen. et Sp. vi. 277 = Pithecolobium multiflorum.  
 multiflora, Spreng. Syst. iii. 142 = polyantha.  
 multifoliolata, Bertol. Misc. Bot. xvi. 26.—Ins. S. Doming.  
 multijuga, Meissn. in Hook. Lond. Journ. Bot. ii. (1843) 105.—Afr. austr.  
 multinervia, DC. Mém. Lég. xii. 445; Prod. ii. 250 = lanigera.  
 multispicata, Benth. Fl. Austral. ii. 400.—Austral.  
 muricata, Willd. Sp. Pl. iv. 1058.—Ind. occ.  
 Murrayana, F. Muell. ex Benth. Fl. Austral. ii. 370.—Austral.  
 myriadenia, Bert. ex Guill. in Ann. Sc. Nat. Sér. II. vii. (1837) 359 = Serianthes myriadenia.  
 myriobotrya, Meissn. in Lehm. Pl. Preiss. i. 15 = microbotrya.  
 myriophylla, R. Grah. in Wall. Cat. n. 5242 = Albizzia myriophylla.  
 myrtifolia, Willd. Sp. Pl. iv. 1054.—Austral.  
 natalitia, E. Mey. Comm. Pl. Afr. Austr. 167.—Afr. austr.  
 Neboueb, Baill. Adansonia, iv. (1863-64) 117.—Afr. trop.  
 Nellyrensa, R. Grah. in Wall. Cat. n. 5240 = amara.  
 nematophylla, F. Muell. ex Benth. in Linnaea, xxvi. (1853-55) 612 = calamifolia.  
 Nemu, Willd. Sp. Pl. iv. 1065 = Albizzia Julibrissin.  
 nerifolia, A. Cunn. ex Benth. in Hook. Lond. Journ. Bot. i. (1842) 357.—Austral.  
 Nervitii, F. Muell. Fragm. iv. 3 = amblygonia.  
 nervosa, DC. Mém. Lég. xii. 444.—Austral.  
 Neuciana, Buckl. ex Benth. in Trans. Linn. Soc. xxx. (1875) 592 sphalm. = Pithecolobium brevifolium.  
 neurocarpa, A. Cunn. in Hook. Ic. Pl. t. 168 = holosericea.  
 nigra, Clos, in C. Gay, Fl. Chil. ii. 253 = Calliandra chilensis.  
 nigrescens, Oliver, Fl. Trop. Afr. ii. 340.—Afr. trop.  
 nigricans, R. Br. in Ait. Hort. Kew. ed. II. v. 465.—Austral.  
 nitifolia, Delile, Fl. Aegypt. Illustr. 79; Desf. Tabl. Hort. Par. ed. II. 208 = arabica.  
 Niopo, H. B. & K. Nov. Gen. et Sp. vi. 282 = Piptadenia peregrina.  
 nitida, Willd. Sp. Pl. iv. 1086 = Pithecolobium umbellatum.  
 nitidula, Benth. Fl. Austral. ii. 381.—Austral.  
 nodiflora, Benth. in Linnaea, xxvi. (1853-55) 621.—Austral.  
 nodosa, Willd. Sp. Pl. iv. 1016 = Cassia bacillaris.  
 notabilis, F. Muell. Fragm. i. 6.—Austral.  
 nubica, Benth. in Hook. Lond. Journ. Bot. i. (1842) 498.—Nubia.  
 nudiflora, Willd. Sp. Pl. iv. 1058.—Ind. occ.  
 Nucricana, Buckl. in Proc. Ac. Sc. Philad. '1861' (1862) 453 = Pithecolobium brevifolium.  
 nutans, Spreng. ex DC. Prod. ii. 429 = Mimosa leiocarpa?  
 nyssophylla, F. Muell. Fragm. iv. 4 = collettioides.



## ACACIA:—

- obliqua, *A. Cunn. ex Benth. in Hook. Lond. Journ. Bot. i. (1842) 334.*—Austral.  
*obliqua*, Desv. Journ. Bot. iii. (1814) 67 = *suaveolens*.  
*obliquifolia*, Mart. & Gal. in Bull. Acad. Brux. x. ii. (1843) 317 = *Pithecolobium dulce*.  
*obovata*, *Benth. in Hook. Lond. Journ. Bot. i. (1842) 329.*—Austral.  
*obscura*, *A. DC. Not. vi. Pl. Rar. Jard. Gen. 23. t. 3.*—Austral.  
*obtusa*, *Humb. & Bonpl. ex Willd. Sp. Pl. iv. 1087 = macracantha.*  
*obtusata*, *Sieber, ex DC. Prod. ii. 453.*—Austral.  
*obtusifolia*, *A. Cunn. in Field, New South Wales, 345 = longifolia.*  
*odorata*, Desv. Journ. Bot. iii. (1814) 67 = *suaveolens*.  
*odoratissima*, *Buch.-Ham. ex Wall. Cat. n. 5233 = elata.*  
*odoratissima*, Willd. Sp. Pl. iv. 1063 = *Albizzia odoratissima*.  
*officinalis*, *Dehnh. Rivist. Nap. i. 170; ex Walp. Rep. i. 923.*—Tasman.  
*Oldfieldii*, *F. Muell. Fragm. iv. 17 = acuminata.*  
*oleaeifolia*, *A. Cunn. ex G. Don, Gen. Syst. ii. 405 = lunata.*  
*oligoneura*, *F. Muell. in Journ. Linn. Soc. iii. (1859) 139.*—Austral.  
*oligophylla*, *Hoffmgg. Verz. Pf. Nachtr. i. 201.*—Hab. 1  
*Oliveri*, *Vatke, in Oest. Bot. Zeit. xxx. (1880) 274.*—Afr. trop.  
*omalophylla* = *homalophylla*.  
*oncinocarpa*, *Benth. in Hook. Lond. Journ. Bot. i. (1842) 378.*—Austral.  
*oncinophylla*, *Benth. in Lindl. Swan Riv. App. 15.*—Austral.  
*oraria*, *F. Muell. Fragm. xi. 66.*—Austral.  
*ornithophora*, *Sweet, Fl. Austral. t. 24 = armata.*  
*orthocarpa*, *F. Muell. ex Benth. in Journ. Linn. Soc. iii. (1859) 136 = xylocarpa.*  
*Oswaldi*, *F. Muell. Pl. Vict. ii. 27.*—Austral.  
*Ouyrarema*, *DC. Prod. ii. 469.*—Guiana.  
*ovoidea*, *Benth. in Hook. Lond. Journ. Bot. i. (1842) 339 = verticillata.*  
*Oxycedrus*, *Sieber, ex DC. Prod. ii. 453.*—Austral.  
*oxyclada*, *F. Muell. ex Benth. Fl. Austral. ii. 341.*—Austral.  
*oxyphylla*, *R. Grab. in Wall. Cat. n. 5252 = caesia.*  
*pachycarpa*, *F. Muell. in Journ. Linn. Soc. iii. (1859) 139.*—Austral.  
*pachyloma*, *Mart. Herb. Fl. Bras. n. 1108 = Calliandra parviflora.*  
*pallida*, *F. Muell. in Journ. Linn. Soc. iii. (1859) 147.*—Austral.  
*pallida*, *Humb. & Bonpl. ex Willd. Sp. Pl. iv. 1059 = Prosopis juliflora.*  
*Palmeri*, *S. Wats. in Proc. Am. Acad. xvii. (1881-82) 350.*—Am. bor. occ.  
*paludosa*, *Blume, ex Miq. Fl. Ind. Bat. i. 14 = pennata.*  
*paniculaeflora*, *Steud. in Flora, xxvi. ii. (1843) 760 = Mimosa myriadenia.*  
*paniculata*, *Willd. Sp. Pl. iv. 1074.*—Bras.  
*papulaeformis*, *Walp. Rep. i. 898 = buxifolia.*  
*papyrocarpa*, *Benth. Fl. Austral. ii. 338.*—Austral.  
*paradoxa*, *DC. Cat. Hort. Monsp. 74 = armata.*  
*parvifolia*, *Hort. ex Steud. Nom. ed. II. i. 7 = guttata.*  
*parvifolia*, *Willd. Sp. Pl. iv. 1086 = Pithecolobium parvifolium.*  
*patens*, *F. Muell. in Journ. Linn. Soc. iii. (1859) 120.*—Austral.  
*patula*, *Humb. & Bonpl. ex Willd. Enum. Hort. Berol. 1055.*—Am. austr.  
*pauciflora*, *A. Rich. Ess. Fl. Cub. 461.*—Cuba.  
*Pawlikowskyana*, *Oehlend. in Neue Allg. Gartenz. (1845) 369 = myrtifolia.*  
*pectinata*, *Hoffmgg. Verz. Pf. Nachtr. i. 201 = Hoffmannseggiana.*  
*pectinata*, *H. B. & K. Nov. Gen. et Sp. vi. 282 = Parkia pectinata.*  
*pedicellata*, *Benth. in Hook. Lond. Journ. Bot. i. (1842) 522.*—Bras.  
*pedunculata*, *Roxb. ex Steud. Nom. ed. II. i. 7 = Parkia biglandulosa 1*  
*pedunculata*, *Willd. Sp. Pl. iv. 1084 = Farnesiana.*  
*pellacantha*, *Vog. in Nov. Act. Nat. Cur. xix. Suppl. i. (1843) 19 = macracantha.*  
*pendula*, *A. Cunn. ex G. Don, Gen. Syst. ii. 404.*—Austral.  
*penicillifera*, *Lag. Gen. et Sp. Nov. 16 = filicina.*

## ACACIA:—

- pennata*, *Willd. Sp. Pl. iv. 1090.*—As. et Afr. trop.  
*pennatula*, *Benth. in Hook. Lond. Journ. Bot. i. (1842) 390.*—Mexico.  
*penninervis*, *Sieber, ex DC. Prod. ii. 452.*—Austral.  
*pennivenia*, *Balf. f. in Proc. Roy. Soc. Edinb. xii. (1884) 404.*—Ins. Socotra.  
*pentadenia*, *Lindl. in Bot. Reg. t. 1521.*—Austral.  
*pentadra*, *Regel, Gartenfl. (1852) 228, t. 23 = extensa.*  
*pentagona*, *Hook. f. in Hook. Nig. Fl. 331 = pennata.*  
*pentaptera*, *Welw. Apont. 584 = pennata.*  
*peregrina*, *Kunth, Mimos. Humb. 96. t. 30 = Piptadenia colubrina.*  
*peregrina*, *Willd. Sp. Pl. iv. 1073 = Piptadenia peregrina.*  
*Perrottetii*, *Steud. Nom. ed. II. i. 7 = tortilis.*  
*persica*, *Sterl. Hort. Nymph. ex Steud. Nom. ed. II. i. 7 = Prosopis Stephaniana.*  
*personoides*, *Ait. ex Steud. Nom. ed. II. i. 7.*—Austral.  
*Pervillei*, *Benth. in Trans. Linn. Soc. xxx. (1875) 521.*—Madag.  
*peruviana*, *Humb. & Bonpl. ex Willd. Enum. Hort. Berol. 1056.*—Peruv.  
*Petersiana*, *Bolle, in Peters, Reise Mossamb. Bot. i. 4.*—Mossamb.  
*petiolaris*, *Lehm. Novit. Pl. Hort. Hamb. (1851) 7; Linnaea, xxv. (1852) 306 = pycnantha.*  
*Peuce*, *F. Muell. Fragm. iii. 151.*—Austral.  
*Pharnesiana*, *Risso, Fl. Nice, 166 = Farnesiana.*  
*philippinarum*, *Benth. in Hook. Lond. Journ. Bot. i. (1842) 514 = concinna.*  
*phlebocarpa*, *F. Muell. in Journ. Linn. Soc. iii. (1859) 119.*—Austral.  
*phlebophylla*, *F. Muell. 1st Gen. Rep. 12 = longifolia.*  
*piuhiensis*, *Benth. in Trans. Linn. Soc. xxx. (1875) 523.*—Bras.  
*piligera*, *A. Cunn. in Hook. Bot. Mag. sub t. 3394 = undulaefolia.*  
*pilosa*, *Benth. in Linnaea, xxvi. (1853-55) 607.*—Austral.  
*pilosa*, *Bert. ex DC. Prod. ii. 455 = Calliandra haematomma 1*  
*pinifolia*, *Benth. in Mitch. Trop. Austral. 342 = juncifolia.*  
*pinnata*, *Dalz. & Gibs. Bomb. Fl. 57 = pennata.*  
*pinnata*, *Link, Enum. Hort. Berol. ii. 446 = tamarindifolia.*  
*pityoides*, *F. Muell. in Journ. Linn. Soc. iii. (1859) 135.*—Austral.  
*Plagiophylla*, *F. Muell. l. c. 131 = undulaefolia.*  
*Plagiophylla*, *Spreng. Syst. iii. 135 = filcata.*  
*planifrons*, *Wight & Arn. Prod. 276.*—Ind. or.  
*platycantha*, *Schlecht. in Linnaea, xii. (1838) 565.*—Mexico.  
*platycarpa*, *F. Muell. in Journ. Linn. Soc. iii. (1859) 145 = sericata.*  
*platyloba*, *Spreng. Syst. iii. 144.*—N. Granat.  
*platyloba*, *Bert. ex DC. Prod. ii. 472 = Pithecolobium sericiflorum.*  
*platyphylla*, *Sweet, Hort. Brit. ed. I. 102, nomen.*—Austral.  
*platyptera*, *Lindl. in Bot. Reg. (1841) Misc. 3 = alata.*  
*plectocarpa*, *A. Cunn. ex Benth. in Hook. Lond. Journ. Bot. i. (1842) 375.*—Austral.  
*plumosa*, *Lowe, in Bot. Mag. t. 3366.*—Bras.  
*pluricapitata*, *Steud. Nom. ed. II. i. 7.*—As. trop.  
*podalyriaefolia*, *A. Cunn. in G. Don, Gen. Syst. ii. 405.*—Austral.  
*polyacantha*, *Willd. Sp. Pl. iv. 1079 = A. Catechu.*  
*polyantha*, *Spreng. ex Benth. in Trans. Linn. Soc. xxx. (1875) 591 = Pithecolobium multiflorum.*  
*polyantha*, *Zipp. ex Span. in Linnaea, xv. (1841) 199 = juncifolia.*  
*polybotrya*, *Benth. in Hook. Lond. Journ. Bot. i. (1842) 384.*—Austral.  
*polycephala*, *DC. Prod. ii. 473 = concinna.*  
*polycephala*, *R. Grab. in Wall. Cat. n. 5255 = pluricapitata.*  
*polymorpha*, *Pasq. Cat. Ort. Bot. Nap. 1.*—Austral.  
*polyphylla*, *Clos, in C. Gay, Fl. Chil. ii. 254 = Lysiloma polyphylla.*  
*polyphylla*, *DC. Cat. Hort. Monsp. 74; Prod. ii. 469.*—N. Granat.  
*polystachya*, *A. Cunn. ex Benth. in Hook. Lond. Journ. Bot. i. (1842) 376.*—Austral.  
*portoricensis*, *Willd. Sp. Pl. iv. 1069 = Calliandra portoricensis.*  
*praecox*, *Griseb. in Goett. Abh. xix. 136.*—Reg. Argent.

## ACACIA:—

- praelongata*, *F. Muell. in Melb. Chemist, iii. (Aug. 1883).*—Austral.  
*pravifolia*, *F. Muell. Fragm. i. 4 = sublanata.*  
*pravissima*, *F. Muell. 1st Gen. Report, 12.*—Austral.  
*Preissiana*, *Lehm. Del. Sem. Hort. Hamb. (1842) = obscura.*  
*prensans*, *Lowe, in Bot. Mag. t. 3408 = pennata.*  
*prismatica*, *Hoffmgg. Verz. Pf. 159.*—Hab. 1  
*procera*, *Willd. Sp. Pl. iv. 1063 = Albizzia procera.*  
*prominens*, *A. Cunn. ex G. Don, Gen. Syst. ii. 406.*—Austral.  
*prona*, *Noronha, in Verh. Batav. Gen. v. (1790) Art. iv. 5, nomen.*—Java.  
*propinqua*, *A. Rich. Ess. Fl. Cub. i. 466 = Albizzia Lebbeek.*  
*prosopoides*, *Moq. & Sesse, ex DC. Prod. ii. 460 = Piptadenia patens.*  
*protopoma*, *Schneider, in Anal. Soc. Cient. Argent. iii. (1877) 152.*—Reg. Argent.  
*prostrata*, *Lodd. Bot. Cab. t. 631 = diffusa.*  
*pruinescens*, *Kurz, in Journ. As. Soc. Beng. xlv. (1876) ii. 296, 298.*—Burma.  
*pruinosa*, *A. Cunn. ex Benth. in Hook. Lond. Journ. Bot. i. (1842) 383.*—Austral.  
*prunifolia*, *C. Muell. in Walp. Ann. vii. 937, sphalm.*—Cf. *pravifolia*.  
*pseudoarabica*, *Blume, ex Miq. in Fl. Ind. Bat. i. 8.*—N. Guinea.  
*pseudointsia*, *Miq. l. c. 12 = caesia.*  
*pseudotrichodes*, *DC. Prod. ii. 466.*—Ins. S. Doming.  
*psilostachya*, *DC. l. c. 457 = Piptadenia psilostachya.*  
*Psoralca*, *DC. l. c. 464 = Mimosa Psoralca.*  
*pteridifolia*, *Benth. in Hook. Lond. Journ. Bot. i. (1842) 521.*—Am. trop.  
*pterigoidea*, *Seem. in Verh. Gartenb. (1846) 11 = microbotrya.*  
*pterocharpa*, *F. Muell. in Journ. Linn. Soc. iii. (1859) 134 = excelsa.*  
*pterocharpa*, *Steud. Nom. ed. I. 3 = Gagnebina tamariscina.*  
*pteroclada*, *F. Muell. Fragm. iv. 3 = trigonophylla.*  
*pterothylla*, *Hoffmgg. Verz. Pf. (1824) 202 = pennata.*  
*pterygocarpa*, *Hochst. ex Benth. in Hook. Lond. Journ. Bot. v. (1846) 96 = nubica.*  
*ptychophylla*, *F. Muell. in Journ. Linn. Soc. iii. (1859) 142.*—Austral.  
*pubescens*, *R. Br. in Ait. Hort. Kew. ed. II. v. 467.*—Austral.  
*pubescens*, *Schlecht. in Linnaea, xii. (1838) 563.*—Mexico.  
*pugioniformis*, *Wendl. Comm. Acac. 38. t. 9.*—Austral.  
*pugioniformis*, *Wendl. in Flora, ii. (1819) 139 = juniperina.*  
*pulchella*, *R. Br. in Ait. Hort. Kew. ed. II. v. 464.*—Austral.  
*pulcherrima*, *Willd. Sp. Pl. iv. 1061 = Stryphnodendron floribundum.*  
*pulverulenta*, *A. Cunn. ex Benth. in Hook. Lond. Journ. Bot. i. (1842) 342 = calamiifolia.*  
*pulverulenta*, *Schlecht. in Linnaea, xii. (1838) 571 = Leucaena pulverulenta.*  
*punctata*, *Desf. Cat. Hort. Par. ed. III. 300 = Neptunia plena.*  
*punctata*, *Humb. & Bonpl. ex Willd. Sp. Pl. iv. 1084 = macracantha.*  
*pungens*, *Spreng. Syst. iii. 134 = juniperina.*  
*purpurascens*, *Vatke, in Oest. Bot. Zeit. xxx. (1880) 277.*—Afr. trop.  
*purpura*, *Bolle, in Peters, Reise Mossamb. Bot. 6.*—Afr. trop.  
*purpurea*, *Steud. Nom. ed. II. i. 7 = Inga tergemina.*  
*pycnantha*, *Benth. in Hook. Lond. Journ. Bot. i. (1842) 351.*—Austral.  
*pycnophylla*, *Benth. Fl. Austral. ii. 368.*—Austral.  
*pycnostachya*, *F. Muell. Pl. Vict. ii. 33.*—Austral.  
*pyrifolia*, *DC. Mém. Lg. xii. 447.*—Austral.  
*quadrangularis*, *Link, Enum. Hort. Berol. ii. 445 = Calliandra tetragona.*  
*quadrilobulosa*, *Mart. in Flora, xx. (1838); Beibl. ii. 110 = riparia.*  
*quadrilateralis*, *DC. Prod. ii. 451 = pugioniformis.*  
*quadrilateralis*, *Decne. Herb. Tim. 177 = juncifolia 1*  
*quadrilobulosa*, *F. Muell. Fragm. x. 31.*—Austral.  
*quadrilobulosa*, *F. Muell. l. c. iii. 127.*—Austral.  
*Raddiana*, *Savi, Sopra Alc. Acac. Egiz. 1 = tortilis.*  
*ramosissima*, *Benth. in Hook. Lond. Journ. Bot. i. (1842) 356 ex parte.*—Austral.

## ACACIA:—

- ramosissima*, Benth. in Hook. Lond. Journ. Bot. i. (1842) 356 ex parte = Harveyi.  
*reclinata*, F. Muell. 1st Gen. Rep. 12 = leprosa.  
*recurva*, Benth. in Hook. Lond. Journ. Bot. i. (1842) 519.—Bras.  
*reficiens*, Wawra & Peyr. Sert. Benguel. 15.—Afr. trop.  
*reniformis*, Benth. in Hook. Ic. Pl. t. 1165.—Mexico.  
*restiacea*, Benth. in Hook. Lond. Journ. Bot. i. (1842) 323.—Austral.  
*reticulata*, Willd. Sp. Pl. iv. 1056.—Afr. austr.  
*retinervis*, Benth. in Hook. Lond. Journ. Bot. i. (1842) 379.—Austral.  
*retinodes*, Schlecht. in Linnaea, xx. (1847) 664 = nerifolia.  
*retivena*, F. Muell. Fragm. iii. 128.—Austral.  
*retrota*, Meissn. in Bot. Zeit. (1855) 10 = sphaelata.  
*revoluta*, Kunth, Mimos. Humb. 84. t. 26 = Mimosa revoluta.  
*rhiophylla*, F. Muell. ex Schlecht. Benth. in Linnaea, xxvi. (1853-55) 611.—Austral.  
*rhodacantha*, Desf. Tabl. Hort. Par. ed. II. 208.—Hab. 1  
*rhombifolia*, Desf. ex Benth. in Trans. Linn. Soc. xxx. (1875) 637.—Hab. 1  
*rhombifolia*, Poir. ex Steud. Nom. ed. I. 3.—Ins. Trinit.  
*Riceana*, Hensl. in Maund, Botanist, t. 135.—Tasman.  
*Richii*, A. Gray, Bot. U. St. Expl. Exped. i. 482. t. 53.—Ins. Fiji.  
*rigens*, A. Cunn. ex G. Don, Gen. Syst. ii. 403.—Austral.  
*rigidula*, Benth. in Hook. Lond. Journ. Bot. i. (1842) 504 = amentacea.  
*riparia*, Bert. ex Spreng. Syst. iii. 142 = polyphylla.  
*riparia*, H. B. & K. Nov. Gen. et Sp. vi. 276.—N. Granat.  
*robusta*, Burch. Trav. ii. 442.—Afr. austr.  
*Roemeriana*, Scheele, in Linnaea, xxi. (1848) 456.—N. Mexico.  
*Rohriana*, DC. Prod. ii. 457 = nudiflora.  
*rostellifera*, Benth. in Hook. Lond. Journ. Bot. i. (1842) 356.—Austral.  
*rostellifera*, Seem. Eingef. Acac. t. 2 = microbotrya.  
*rostrata*, Humb. & Bonpl. ex Willd. Sp. Pl. iv. 1054 (err. typ. 1060) = Lysiloma rostrata.  
*rotundata*, Benth. in Trans. Linn. Soc. xxx. (1875) 521.—Am. trop.  
*rotundifolia*, Hook. Bot. Mag. t. 4041 = obliqua.  
*Rovumae*, Oliver, Fl. Trop. Afr. ii. 353.—Afr. trop.  
*Roxburghii*, Kostel. Allg. Med. pharm. Flora, iv. 1367 = Albizzia myriophylla.  
*Roxburghii*, Wight & Arn. Prod. i. 276 = planifrons et eburnea?  
*rubescens*, Mart. & Gal. in Bull. Acad. Brux. x. 11. (1843) 315 = Calliandra laxa.  
*rubida*, A. Cunn. in Field. New South Wales, 344.—Austral.  
*rufa*, Hassk. Cat. Pl. Hort. Bog. 290 = Albizzia rufa.  
*rugata*, Buch.-Ham. in Wall. Cat. n. 5251 = concinna.  
*runciformis*, A. Cunn. ex G. Don, Gen. Syst. ii. 404 = lineata.  
*rupestris*, Stocks, ex Boiss. Fl. Orient. ii. 638 = A. Senegal.  
*rupicola*, F. Muell. ex Benth. in Linnaea, xxvi. (1853-55) 610.—Austral.  
*ruscifolia*, A. Cunn. ex G. Don, Gen. Syst. ii. 407 = verticillata.  
*rutaefolia*, Ait. ex Steud. Nom. ed. II. i. 8.—Austral.  
*rutaefolia*, Link. Enum. Hort. Berol. ii. 444 = nigricans.  
*Sabeana*, Buckl. in Proc. Ac. Sc. Philad. '1861' (1862) 453 = Leucaena retusa.  
*saccharata*, Benth. in Hook. Lond. Journ. Bot. i. (1842) 505 = albida.  
*salicina*, Lindl. in Mitch. Three Exped. ii. 20.—Austral.  
*saligna*, Wendl. Comm. Acac. 26.—Austral.  
*salinarum*, DC. Prod. ii. 456 = Prosopis juliflora.  
*Saltiana*, Steud. Nom. ed. II. i. 8 = A. Lahai.  
*saltuum*, Jungh. in Bot. Zeit. iii. (1845) 703 = Albizzia montana.  
*Sandra*, Bedd. Fl. Sylv. t. 50 = A. Sundra.  
*sanguinea*, Hochst. ex A. Rich. Tent. Fl. Abyss. i. 245 = venosa.  
*sapindoides*, A. Cunn. ex Sweet, Hort. Brit. ed. III. 198 = Pithecolobium prunosum.  
*saponaria*, Heyne, ex Benth. in Trans. Linn. Soc. xxx. (1875) 531 = concinna.  
*sarmentosa*, Desv. Journ. Bot. iii. (1814) 70 = caesia.  
*sarmentosa*, Griseb. Fl. Brit. W. Ind. 221 = riparia.  
*Sassa*, Baill. Hist. Pl. ii. 47.—Madag.

## ACACIA:—

- scabra*, Benth. in Linnaea, xxvi. (1853-55) 605.—Austral.  
*scalpelliformis*, Meissn. in Lehm. Pl. Preiss. ii. 200.—Austral.  
*scandens*, Benth. in Hook. Lond. Journ. Bot. i. (1842) 517 = plumosa.  
*scandens*, Willd. Sp. Pl. iv. 1057 = Entada scandens.  
*scandens*, Willd. Enum. Hort. Berol. 1057 = polyphylla.  
*scapuliformis*, A. Cunn. in G. Don, Gen. Syst. ii. 405 = cultiformis.  
*schinoides*, Benth. in Hook. Lond. Journ. Bot. i. (1842) 382 = pruinosa.  
*Schottii*, Torr. in Bot. Mex. Bound. 62.—Am. bor.  
*scirpifolia*, Meissn. in Bot. Zeit. (1855) 10.—Austral.  
*sclerophylla*, Lindl. in Mitch. Three Exped. ii. 139.—Austral.  
*sclerosperma*, F. Muell. in Wing. South. Sc. Record, (July, 1882).—Austral.  
*scleroxylo*, Tuss. Fl. Antill. i. t. 21.—Ind. occ.  
*secundiflora*, Juss. ex DC. Prod. ii. 425 = Entada poly-stachya.  
*Seerssa*, Roxb. ex Steud. Nom. ed. II. i. 8 = Albizzia Lebbek.  
*selenicarpa*, Desv. in Ham. Prod. Fl. Ind. Occ. 60 = albida.  
*Selloi*, Spreng. Syst. iii. 187 = Calliandra brevipes.  
*semicordata*, Roxb. ex Steud. Nom. ed. II. i. 8.—Ind. or.  
*semispinosa*, Willd. ex Steud. l. c. = Mimosa semi-spinosa.  
*semistripta*, Mart. ex Steud. l. c.—Bras.  
*semiverticillata*, Knowl. & Westc. Fl. Cab. ii. (1838) 27 = verticillata.  
*Senegal*, Willd. Sp. Pl. iv. 1077.—Geront. trop.  
*Sentia*, F. Muell. 2nd Gen. Report, 7 (1854).—Austral.  
*sericata*, Ait. ex Steud. Nom. ed. II. i. 8 = seq. 1  
*sericata*, A. Cunn. ex Benth. in Hook. Lond. Journ. Bot. i. (1842) 380.—Austral.  
*sericea*, Mart. & Gal. in Bull. Acad. Brux. x. 11. (1843) 311 = acatlenah.  
*sericocephala*, Fenzl, in Flora, xxvii. (1844) 312 = Albizzia amara.  
*sericophylla*, F. Muell. ex Benth. in Journ. Linn. Soc. iii. (1859) 122 = stenophylla.  
*Serra*, Benth. in Hook. Lond. Journ. Bot. i. (1842) 519.—Bras.  
*sertiformis*, A. Cunn. in Bot. Mag. sub t. 3394 = undulataefolia.  
*sesiliceps*, F. Muell. in Melb. Chemist (July, 1882).—Austral.  
*sessilis*, Benth. in Hook. Lond. Journ. Bot. i. (1842) 386 = sphaelata.  
*setigera*, Hook. Ic. Pl. t. 361 = undulataefolia.  
*setosa*, Dehnb. Rivist. Nap. i. 169; ex Walp. Rep. i. 924.—Hab. 1  
*setosa*, Spreng. Syst. iii. 137.—Bras.  
*setulifera*, Benth. in Linnaea, xxvi. (1853-55) 625.—Austral.  
*Seyal*, Deile. Fl. Aegypte, 266. t. 52. f. 2.—Aegypt.  
*Shuttleworthii*, Meissn. in Lehm. Pl. Preiss. i. 7.—Austral.  
*siculiformis*, A. Cunn. ex Benth. in Hook. Lond. Journ. Bot. i. (1842) 337.—Austral.  
*Sieberi*, Tausch, ex Steud. Nom. ed. II. i. 8 = crassiuscula.  
*Sieberiana*, DC. Prod. ii. 453.—Senegal.  
*Sieberiana*, Scheele, in Linnaea, xxvii. (1848) 337 = discolor.  
*Sieberiana*, Tausch, in Flora, xix. (1836) 420 = crassiuscula.  
*signata*, F. Muell. Fragm. iv. 7.—Austral.  
*Siliquastrum*, Lag. Gen. et Sp. Nov. 16 = Prosopis juliflora.  
*similis*, Zoll. & Morr. in Nat. en Geneesk. Arch. N. Ind. iii. (1846) 81.—Malaya.  
*Simail*, A. Cunn. ex Benth. in Hook. Lond. Journ. Bot. i. (1842) 368.—Austral.  
*Sing*, Guill. & Perr. Tent. Fl. Seneg. i. 251 = Sieberiana.  
*Sirissa*, Buch.-Ham. in Wall. Cat. n. 5265 = Albizzia Lebbek.  
*smilacifolia*, Field. & Gardn. Sert. Pl. t. 3 = urophylla.  
*Smithiana*, Roxb. ex Wall. Cat. n. 5287 = Albizzia stipulata.  
*Sobeana*, Buckl. Proc. Acad. Nat. Sc. Philad. (1861) 453.—Am. bor.  
*socotrana*, Balf. f. in Proc. Roy. Soc. Edinb. xi. (1882) 511.—Ins. Socotra.

## ACACIA:—

- Solandri*, Benth. Fl. Austral. ii. 406.—Austral.  
*somalensis*, Vatke, in Oest. Bot. Zeit. xxx. (1880) 274.—Afr. trop.  
*somnians*, Sterler, ex Steud. Nom. ed. II. i. 8 = Mimosa somnians.  
*Sophorae*, R. Br. in Ait. Hort. Kew. ed. II. v. 462 = longifolia.  
*spadicigera*, Cham. & Schlecht. in Linnaea, v. (1830) 594.—Jamaica.  
*spathulata*, F. Muell. ex Benth. Fl. Austral. ii. 356.—Austral.  
*spathulata*, Tausch, in Flora, xix. (1836) 420 = longifolia.  
*speciosa*, Hort. ex Steud. Nom. ed. II. i. 8 = Albizzia lophantha.  
*speciosa*, Willd. Sp. Pl. iv. 1066 = Albizzia Lebbek.  
*spectabilis*, A. Cunn. ex Benth. in Hook. Lond. Journ. Bot. i. (1842) 383.—Austral.  
*sphaelata*, Benth. l. c. 338.—Austral.  
*sphaerocephala*, Cham. & Schlecht. in Linnaea, v. (1830) 594.—Mexico.  
*spinescens*, Benth. in Hook. Lond. Journ. Bot. i. (1842) 323.—Austral.  
*Spini*, Balb. in Spin. Cat. Suppl. (1823) 8.—Ins. Guadaloup.  
*spinosa*, E. Mey. Comm. Pl. Afr. Austr. i. 170 = Dichrostachys nutans.  
*spinosisima*, Benth. ex Schlecht. in Linnaea, xxvi. (1853-55) 621.—Austral.  
*spinulosa*, Sweet, ex Steud. Nom. ed. II. i. 8.—Austral.  
*spirocarpa*, Hochst. ex A. Rich. Tent. Fl. Abyss. i. 239.—Afr. trop.  
*spirorbis*, Labill. Sert. Austr. Caled. 69. t. 69.—N. Caled.  
*spondylophylla*, F. Muell. Fragm. viii. 243.—Austral.  
*Sprengelii*, G. Don, Gen. Syst. ii. 410 = Berteriana.  
*Sprengelii*, Hook. & Arn. in Hook. Bot. Misc. iii. (1833) 205 = Mimosa incana.  
*squamata*, Lindl. Swan Riv. App. 15.—Austral.  
*squamata*, Morr. in Ann. Soc. Gand, iii. (1847) 209. t. 134 = restiacea.  
*squarrosa*, Mart. ex Benth. in Hook. Lond. Journ. Bot. iii. (1844) 104 = Calliandra squarrosa.  
*stellata*, Willd. Sp. Pl. iv. 1078.—Arab.  
*stenocarpa*, Hochst. ex A. Rich. Tent. Fl. Abyss. i. 238.—Abyss.  
*stenophylla*, A. Cunn. ex Benth. in Hook. Lond. Journ. Bot. i. (1842) 386.—Austral.  
*stenoptera*, Benth. l. c. 325.—Austral.  
*stenostachya*, Desv. ex Ham. Prod. Fl. Ind. Occ. 59 = Piptadenia psilotachya.  
*Stephamiana*, Willd. Sp. Pl. iv. 1088 = Prosopis Stephaniana.  
*stereophylla*, Meissn. in Lehm. Pl. Preiss. ii. 208.—Austral.  
*stigmatophylla*, A. Cunn. ex Benth. in Hook. Lond. Journ. Bot. i. (1842) 377.—Austral.  
*stipellata*, Schlecht. in Linnaea, xii. (1838) 574 = filicina.  
*stipulata*, DC. Prod. ii. 469 = Albizzia stipulata.  
*stipuligera*, F. Muell. in Journ. Linn. Soc. iii. (1859) 144.—Austral.  
*stipulosa*, F. Muell. l. c. 119.—Austral.  
*stolonifera*, Burch. Trav. ii. 241 = hebeclada.  
*striata*, Humb. & Bonpl. ex Willd. Sp. Pl. iv. 1089.—Am. austr.  
*striatula*, Benth. in Hook. Lond. Journ. Bot. i. (1842) 336.—Austral.  
*stricta*, Willd. Sp. Pl. iv. 1052.—Austral.  
*strigosa*, Lindl. in Mitch. Three Exped. ii. 185 = aspera.  
*strigosa*, Link. Enum. Hort. Berol. ii. 444.—Austral.  
*strigosa*, Spreng. Syst. iii. 137 = strigulosa.  
*strigulosa*, Steud. Nom. ed. II. i. 8.—Peruv.  
*strombulifera*, Willd. Sp. Pl. iv. 1055 = Prosopis strombulifera.  
*strongylophylla*, F. Muell. Fragm. viii. 226.—Austral.  
*Stuartiana*, F. Muell. ex Benth. in Linnaea, xxvi. (1853-55) 609 = siculiformis.  
*suarsensis*, Baill. in Bull. Soc. Linn. Par. i. (1888) 363.—Madag.  
*suaveolens*, Willd. Sp. Pl. iv. 1050.—Austral.  
*subalata*, Vatke, in Oest. Bot. Zeit. xxx. (1880) 276.—Afr. trop.  
*subinervis*, Meissn. ex Lehm. Plant. Preiss. i. 16 = rostellifera.  
*subcaerulea*, Lindl. in Bot. Reg. t. 1075.—Austral.

## ACACIA:—

- subdimidiata*, Splitgerb. in Hoev. & De. Vr. Tijdschr. ix. (1842) 112 = *Pithecolobium multiflorum*.  
*suberosa*, A. Cunn. ex Benth. in Hook. Lond. Journ. Bot. i. (1842) 499.—Austral.  
*subfalcata*, Meissn. in Bot. Zeit. (1855) 11 = *microbotrya*.  
*subinermis*, Berr. ex DC. Prod. ii. 463 = *macracantha*.  
*sublanata*, Benth. in Enum. Pl. Hueg. 42.—Austral.  
*subporosa*, F. Muell. Pl. Vict. ii. 24.—Austral.  
*subrhombica*, Baill. in Bull. Soc. Linn. Par. i. (1883) 364.—Madag.  
*subternata*, F. Muell. & Benth. in Journ. Linn. Soc. iii. (1859) 124.—Austral.  
*subtilifolia*, H. B. & K. Nov. Gen. et Sp. vi. 268 = *Piptadenia subtilifolia*.  
*subtilinervis*, F. Muell. Pl. Vict. ii. 32.—Austral.  
*subtilis*, Hoffmgg. Vers. Pfl. Nachtr. ii. 43.—Austral.  
*subulata*, Bonpl. Jard. Malm. 110. t. 45.—Austral.  
*sulcata*, R. Br. in Ait. Hort. Kew. ed. II. v. 460.—Austral.  
*sulcipes*, Sieber, ex G. Don, Gen. Syst. ii. 419 = *decurrens*.  
*Suma*, Buch.-Ham. ex Wall. Cat. sub n. 5227 = A. Sunda.  
*Suma*, Kurs, ex Brandis. For. Fl. 187.—Ind. or.  
*Sundra*, DC. Prod. ii. 458.—Ind. or.  
*Sundra*, Roxb. in Wall. Cat. n. 5227 = A. Suma.  
*taitensis*, Vathek, in Oest. Bot. Zeit. xxx. (1880) 278.—Afr. trop.  
*tamarindifolia*, Griseb. Cat. Pl. Cub. 82 = *Mimosa polyancistra*.  
*tamarindifolia*, Willd. Sp. Pl. iv. 1092.—Am. austr.  
*tamariscina*, Willd. l. c. 1062 = *Gagnebina tamariscina*.  
*taxifolia*, A. Cunn. in Field, New South Wales, 344 = *trinervata*.  
*taxifolia*, Lodd. Bot. Cab. t. 1225 = *Riceana*.  
*taxifolia*, Willd. Sp. Pl. iv. 1050.—Cochinch.  
*Tayloriana*, F. Muell. in Wing. South. Sc. Record (July, 1882).—Austral.  
*tenerima*, Miq. Fl. Ind. Bat. i. 14. t. 1 = *pennata*.  
*tenuiflora*, Willd. Sp. Pl. iv. 1088 = *Mimosa Cabrera*.  
*tenuifolia*, F. Muell. in Trans. Phil. Soc. Vict. i. (1855) 37.—Austral.  
*tenuifolia*, Willd. Sp. Pl. iv. 1091 = *paniculata*.  
*tenuissima*, F. Muell. ex Benth. in Journ. Linn. Soc. iii. (1859) 185 = *xylocarpa*.  
*tephaloba*, A. Gray, Pl. Wright. i. 65 = *Berlandieri*.  
*teretifolia*, Benth. in Hook. Lond. Journ. Bot. i. (1842) 326.—Austral.  
*tetragona*, Willd. Sp. Pl. iv. 1069 = *Calliandra tetragona*.  
*tetragonocarpa*, Meissn. in Lehm. Pl. Preiss. i. 4.—Austral.  
*tetragonophylla*, F. Muell. in Journ. Linn. Soc. iii. (1859) 121.—Austral.  
*texasensis*, Torr. & Gray, Fl. N. Am. i. 404 = *filicina*.  
*theonocarpa*, A. Cunn. ex Sweet, Hort. Brit. ed. III. 198, sphalm. = *trigonocarpa*.  
*Thibaudiana*, DC. Prod. ii. 456 = *Piptadenia montiformis*.  
*Thonetiana*, F. Muell. Fragm. iv. 3 = *Albizzia Thonetiana*.  
*Tomentilla*, Zipp. ex Span. in Linnæa, xv. (1841) 199 = *pennata*.  
*tomentosa*, Willd. Sp. Pl. iv. 1087.—Ind. or.  
*torquata*, Lag. Gen. et Sp. Nov. 16, n. 206 = *Prosopis torquata*.  
*tortilis*, Hayne, Arancigew. ix. t. 31.—Afr. trop.; Arab.  
*tortuosa*, Willd. Sp. Pl. iv. 1083.—Am. austr.  
*torulosa*, Benth. in Journ. Linn. Soc. iii. (1859) 139.—Austral.  
*translucens*, A. Cunn. in Hook. Ic. Pl. t. 160.—Austral.  
*trapezoidica*, DC. ex Steud. Nom. ed. II. i. 8 = *decipiens*.  
*triacantha*, Hochst. ex A. Rich. Tent. Fl. Abyss. i. 244 = *glaucophylla*.  
*triangularis*, Benth. Enum. Pl. Hueg. 44 = *biflora*.  
*trichandra*, Zucc. Pl. Nov. Fasc. ii. 41 = *Leucaena diversifolia*.  
*trichodes*, Willd. Sp. Pl. iv. 1063 = *Leucaena trichodes*.  
*trichophylloides*, Macfad. Fl. Jamaica. 320 = *Piptadenia peregrina*.  
*trigona*, A. DC. Not. viii. Pl. Rar. Jard. Gen. 20 = *myrtifolia*.  
*trigonocarpa*, A. Cunn. ex Loud. Hort. Brit. 407 = *longifolia*.

## ACACIA:—

- trigonophylla*, Meissn. in Lehm. Pl. Preiss. ii. 199.—Austral.  
*trinervata*, Sieber, ex DC. Prod. ii. 451.—Austral.  
*trinervis*, Desv. Journ. Bot. iii. (1814) 70.—Hab. ?  
*trineura*, F. Muell. Pl. Vict. ii. 25.—Austral.  
*triptera*, Benth. in Hook. Lond. Journ. Bot. i. (1842) 325.—Austral.  
*triptycha*, F. Muell. ex Benth. Fl. Austral. ii. 337.—Austral.  
*triquetra*, Benth. in Hook. Lond. Journ. Bot. i. (1842) 358.—Austral.  
*trisperma*, Mart. Herb. Fl. Bras. 108 = *Piptadenia trisperma*.  
*trispinosa*, Stokes, Bot. Mat. Med. iii. 168 = A. Senegal.  
*trissoneura*, F. Muell. Fragm. iv. 6 = *heteroclita*.  
*tristis*, R. Grah. in Bot. Mag. t. 3420 = *armata*.  
*tristis*, Welw. ex Oliver, in Fl. Trop. Afr. ii. 349.—Afr. trop.  
*truncata*, Hort. ex Hoffmgg. Pfl. Verz. 34 = *decipiens* ?  
*tuberosa*, Sterler, Hort. Nymph. ex Steud. Nom. ed. II. i. 8.—Hab. ?  
*tubulifera*, Benth. in Hook. Lond. Journ. Bot. i. (1842) 520.—Peruv.  
*tucumanensis*, Griseb. in Goett. Abh. xix. (1874) 135.—Am. austr.  
*tumida*, F. Muell. in Journ. Linn. Soc. iii. (1859) 144.—Austral.  
*Tuundra*, Steud. Nom. ed. II. i. 8, sphalm. = *Sundra*.  
*ulicina*, Meissn. in Lehm. Pl. Preiss. ii. 202.—Austral.  
*umbellata*, A. Cunn. ex Benth. in Hook. Lond. Journ. Bot. i. (1842) 378.—Austral.  
*umbellifera*, Kunth, Mimos. Humb. 100. t. 13 = *filicina*.  
*umbraculata*, Wight, in Wall. Cat. n. 5245 = *latronum*.  
*umbrosa*, A. Cunn. ex G. Don, Gen. Syst. ii. 405 = *binervata*.  
*uncifera*, Benth. in Mitch. Trop. Austr. 341.—Austral.  
*uncinata*, Lodd. Bot. Cab. t. 909 = *undulacifolia*.  
*uncinella*, Benth. in Linnæa, xxvi. (1853-55) 613.—Austral.  
*uncinella*, DC. ex Steud. Nom. ed. II. i. 8 = *acanthocarpa*.  
*uncinella*, Desf. Cat. Hort. Par. ed. III. 299 = *Mimosa uncinella*.  
*undulata*, Willd. Enum. Hort. Berol. Suppl. 68 = *armata*.  
*undulacifolia*, A. Cunn. ex G. Don, Gen. Syst. ii. 404.—Austral.  
*ungulata*, Desv. Journ. Bot. iii. (1814) 68 = *Calliandra portoricensis*.  
*unigliandulosa*, Seem. & Schmidt, in Flora, xxvii. (1844) 495 = *alata*.  
*urophylla*, Benth. ex Lindl. in Bot. Reg. (1841), Misc. 24.—Austral.  
*vaga*, Willd. Sp. Pl. iv. 1066.—Bras.  
*Valensuelana*, A. Rich. Ess. Fl. Cub. 462 = *villosa*.  
*varians*, Benth. in Mitch. Journ. Trop. Austral. 132 = *salicina*.  
*velutina*, Benth. in Hook. Lond. Journ. Bot. i. (1842) 512 = *monacantha*.  
*velutina*, Bertol. Pl. Nov. Hort. Bonon. ii. 13. t. 4.—Ind. occ.  
*velutina*, DC. Prod. ii. 459.—Bras.  
*venosa*, Hochst. ex Benth. in Hook. Lond. Journ. Bot. v. (1846) 98.—Abyss.  
*venulosa*, Benth. l. c. 366.—Austral.  
*venusta*, Regel & Koern. Ind. Sem. Hort. Petrop. (1858) 63.—Hab. ?  
*venusta*, Willd. Enum. Hort. Berol. 1052 = *Calliandra portoricensis*.  
*vera*, Willd. Sp. Pl. iv. 1085 = *arabica*.  
*Verek*, Gull. & Perr. Tent. Fl. Seneg. i. 245. t. 56 = A. Senegal.  
*verniciiflua*, A. Cunn. in Field, New South Wales, 344.—Austral.  
*verticillata*, Sieber, ex Benth. Fl. Austral. ii. 332 = *juniperina*.  
*verticillata*, Willd. Sp. Pl. iv. 1049.—Austral.  
*vergera*, Schweinf. in Linnæa, xxxv. (1867-68) 340. t. 9, 10.—Afr. trop.  
*vespertina*, Macfad. Fl. Jamaica. i. 318 = *Calliandra portoricensis*.  
*vestite*, Ker-Gawl. in Bot. Reg. t. 698.—Austral.  
*viarum*, Allem. ex Tenore, Cat. Ort. Napol. 77.—Bras.  
*vicioides*, Ferr. & Galin. Voy. Abyss. iii. 119 = *mellifera*.

## ACACIA:—

- Victoriana*, Benth. in Mitch. Journ. Trop. Austral. 333 = *sentis*.  
*villosa*, Willd. Sp. Pl. iv. 1067.—Jamaica.  
*viminalis*, Ait. ex Steud. Nom. ed. II. i. 8.—Austral.  
*viminea*, Dietr. ex Steud. l. c. 9.—Austral.  
*Vincentis*, Griseb. Fl. Brit. W. Ind. 222 = *Pithecolobium tortum*.  
*Virchowiana*, Vathek & Hildeb. in Oest. Bot. Zeit. xxx. (1880) 275.—Afr. trop.  
*virescens*, DC. Cat. Hort. Monsp. 74.—Am. austr.  
*virgata*, Gaert. Fruct. ii. 317. t. 148 = *Desmanthus virgatus*.  
*virgata*, Lodd. Bot. Cab. t. 1246 = *verniciiflua*.  
*virgata*, Rafn. Fl. Ludov. 136.—Am. bor.  
*virguliflora*, Vahl, ex Walp. Rep. i. 929 = *Inga virguliflora*.  
*viridiflora*, Kunth, Mimos. Humb. 81. t. 25 = *Piptadenia subtilifolia*.  
*viridiflora*, Tweed. ex Benth. in Hook. Lond. Journ. Bot. iii. (1844) 98 = *Calliandra viridiflora*.  
*viridiramis*, Burch. Trav. i. 300 = *Xerocladia Zeyheri*.  
*viridis*, Baill. in Bull. Soc. Linn. Par. i. (1883) 363.—Madag.  
*viscidula*, Benth. in Maund, Botsnist. iv. t. 179 = *elongata*.  
*viscidula*, A. Cunn. ex Benth. in Hook. Lond. Journ. Bot. i. (1842) 363.—Austral.  
*viscidiflora*, F. Muell. Pl. Vict. ii. 24 = *dodonaeifolia*.  
*Visco*, Lorentz, ex Griseb. in Goett. Abh. xxiv. (1879) 122.—Reg. Argent.  
*viscosa*, Schrad. ex Wendl. Comm. Acac. 30. t. 7 = *dodonaeifolia*.  
*Visite*, Griseb. in Goett. Abh. xix. (1874) 135.—Reg. Argent.  
*visneoides*, Colla, in Linnæa, iv. (1829) Lit. 56.—Austral.  
*Vogeliana*, Steud. Nom. ed. II. i. 9 = *ambigua*.  
*volubilis*, F. Muell. Fragm. x. 98.—Austral.  
*vomeriformis*, A. Cunn. ex Benth. in Hook. Lond. Journ. Bot. i. (1842) 382.—Austral.  
*vulcanica*, Korth. Hort. Bogor. ex Flora, xxx. (1847) 705 = *Albizzia montana*.  
*Wallichiana*, DC. Prod. ii. 458 = A. Catechu.  
*Wattiana*, F. Muell. ex Benth. Fl. Austral. ii. 374.—Austral.  
*Welwitschii*, Oliver, Fl. Trop. Afr. ii. 341.—Afr. trop.  
*Westiana*, DC. Prod. ii. 464 = *riparia*.  
*Whanii*, F. Muell. ex Benth. Fl. Austral. ii. 386.—Austral.  
*Wickhami*, Benth. in Hook. Lond. Journ. Bot. i. (1842) 379.—Austral.  
*Wightiana*, R. Grah. in Wall. Cat. n. 5259 = *Albizzia amara*.  
*Wightii*, Baker, ex Benth. in Trans. Linn. Soc. xxx. (1875) 506.—Ind. or.  
*Wightii*, Wight & Arn. Prod. 274 = *Albizzia amara*.  
*Wilhelmiana*, F. Muell. in Trans. Phil. Soc. Victoria, i. (1855) 37 = *calamifolia*.  
*Willdenowiana*, Wendl. Verz. K. Berggart. (1845) 5 = *diptera*.  
*Wrightii*, Benth. ex A. Gray, in Pl. Wright. i. 64.—Texas.  
*xanthina*, Benth. in Hook. Lond. Journ. Bot. i. (1842) 355 = *bivenosa*.  
*xanthophloea*, Benth. in Trans. Linn. Soc. xxx. (1875) 511.—Afr. trop.  
*xiphocarpa*, Hochst. ex Benth. in Hook. Lond. Journ. Bot. v. (1846) 96 = *abyssinica*.  
*xylocarpa*, A. Cunn. ex Benth. l. c. i. (1842) 370.—Austral.  
*xylocarpa*, Willd. Sp. Pl. iv. 1055 = *Xylia dolabrifolmis*.  
*Zygia*, Baill. in Bull. Soc. Linn. Par. i. (1883) 364.—Madag.  
*zygioides*, Baill. l. c. 363.—Madag.

## ACAENA, Linn. Mant. ii. 145 (1771).—ROSACEAE,

- Benth. & Hook. f. i. 623.  
 ANCISTRUM, Forst. Char. Gen. 3. t. 2. (1776).  
 LASIOCARPUS, Banks & Soland. ex Hook. f. Fl. Antart. 264 (1847).  
 SPHAERULA, Anders. ex Hook. f. l. c. 268 (1847).  
*aculeata*, Meyen, Reise. i. 348.—Chili.  
*adscendens*, Vahl, Enum. i. 297.—Am. austr.; Austral.  
*affinis*, Hook. f. Fl. Antart. 268. t. 96 = *adscendens*.

## ACAENA:—

- agrimonioides, H. B. & K. Nov. Gen. et Sp. vi. 231. —Mexico.
- alpina, Poepp. in Nov. Act. Nat. Cur. xix. Suppl. i. (1843) 326.—Chili.
- andicola, Gill. ex Walp. Rep. ii. 43 = pinnatifida.
- andina, Phil. in Linnaea, xxviii. (1856) 636.—Chili.
- antarctica, Hook. f. Fl. Antarct. 269.—Reg. Magell.
- argentea, Bert. ex Steud. Nom. ed. II. i. 9 = Berteriana.
- argentea, Ruis & Pav. Fl. Per. i. 67. t. 103. f. b.—Chili.
- Behriana, Schlecht. in Linnaea, xx. (1847) 660 = ovina.
- Berteriana, Bernh. ex Steud. Nom. ed. II. i. 9.—Chili.
- Buchanani, Hook. f. Handb. New Zeal. Fl. 57.—N. Zel.
- Cadilla, Hook. f. Fl. Antarct. 269.—Patagonia.
- caespitosa, Gill. in Hook. Bot. Misc. iii. 307 (1833).—Chili.
- Calceitrapa, Phil. in Linnaea, xxxiii. (1864-65) 67.—Chili.
- canescens, Phil. Fl. Atac. 18.—Chili.
- Closiana, C. Gay, Fl. Chil. ii. 298.—Chili.
- Coxi, Phil. in Linnaea, xxxiii. (1864-65) 63.—Chili.
- cuneata, Hook. & Arn. in Hook. Bot. Misc. iii. 307 (1833) = Reg. Magell.
- cylindristachya, Ruis & Pav. Fl. Per. i. 68. t. 104. f. 2.—Peruv.
- decumbens, Menzies, in Hook. f. Fl. Antarct. 9 = Sanguisorbae.
- depressa, T. Kirk, in Trans. N. Z. Inst. ix. (1877) 548.—N. Zeland.
- digitata, Phil. in Anales Univ. Chil. (1862) ii. 445.—Chili.
- echinata, Lehm. Pl. Preiss. i. 95 = ovina.
- elegans, C. Gay, Fl. Chil. ii. 297.—Chili.
- elongata, Linn. Mant. ii. 200.—Mexico.
- Eupatoria, Schlecht. in Linnaea, ii. (1827) 30.—Uruguay.
- exigua, A. Gray, Bot. U. S. Expl. Exped. i. 498.—Ins. Sandvic.
- glaberrima, Phil. in Linnaea, xxviii. (1856) 685 = pumila.
- glabra, F. Buch. in Trans. N. Z. Inst. iv. (1872) 226. t. 14.—N. Zel.
- Grahamiana, Gill. ex Walp. Rep. ii. 43 = adscendens.
- hirsuta, Phil. in Anales Univ. Chil. (1872) 712.—Chili.
- Huttoni, R. Br. [ter.] in Trans. N. Z. Inst. xvi. (1884) 382.—N. Zeland.
- incisa, Lindl. Bot. Reg. t. 1271 = pinnatifida.
- inermis, Hook. f. Fl. N. Zel. i. 54.—N. Zel.
- integerrima, Gill. in Hook. Bot. Misc. iii. (1833) 306.—Chili.
- Krausei, Phil. in Anales Univ. Chil. (1862) 711 = laevigata.
- laevigata, Ait. Hort. Kew. ed. II. i. 68.—Reg. Magell.
- lappacea, Ruis & Pav. Fl. Per. i. 66. t. 103. f. a.—Peruv.
- latebrosa, Ait. Hort. Kew. ed. II. i. 67.—Afr. austr.
- laxiflora, Willd. ex Steud. Nom. ed. II. i. 9.—Am. austr.
- leptacantha, Phil. in Linnaea, xxxiii. (1864-65) 66.—Chili.
- lucida, Vahl, Enum. i. 296.—Ins. Falkl.
- lucida, Willd. ex Steud. Nom. ed. II. i. 9 = pinnatifida.
- macrocephala, Poepp. Fragm. Syn. 25.—Chili.
- macrorhiza, Hook. f. Fl. Antarct. 265.—N. Grannat.
- macrostemon, Hook. f. in Hook. Lond. Journ. Bot. vi. (1846) 476, 269.—Chili.
- magellanica, Vahl, Enum. i. 297.—Reg. Magell.
- microcephala, Schlecht. in Linnaea, xxviii. (1856) 463.—Chili.
- microphylla, Hook. f. Fl. N. Zel. i. 55.—N. Zel.
- montana, Hook. f. in Hook. Lond. Journ. Bot. vi. (1846) 276.—Tasman.
- montana, Phil. in Linnaea, xxviii. (1856) 686.—Chili.
- montevicensis, Hook. f. Fl. Antarct. 265 = A. Eupatoria.
- multifida, A. Dietr. Sp. Pl. i. 619 = trifida.
- multifida, Hook. f. Fl. Antarct. 265.—Patagonia.
- myriophylla, Lindl. Bot. Reg. t. 1271.—Reg. Argent.
- Novae-Zelandiae, T. Kirk, in Trans. N. Z. Inst. iii. (1871) 177.—N. Zel.
- ochreatea, Wedd. Chor. And. ii. 240.—Peruv.
- oligacantha, Phil. in Linnaea, xxxiii. (1864-65) 66.—Chili.
- ovalifolia, Ruis & Pav. Fl. Par. i. 67. t. 103.—Am. austr.

## ACAENA:—

- ovalis, Pers. Syn. i. 142 = ovalifolia.
- ovina, A. Cunn. in Field, New South Wales, 358.—Austral.
- pectinata, C. Presl, Epim. Bot. 201.—Chili.
- pinnatifida, Bert. ex Steud. Nom. ed. II. i. 9 = cuneata, myriophylla.
- pinnatifida, Hort. ex Steud. l. c. = A. Berteriana.
- pinnatifida, Lindl. Bot. Reg. t. 1271 = trifida.
- pinnatifida, Ruis & Pav. Fl. Per. i. 68. t. 104.—Chili.
- Poeppigiana, C. Gay, Fl. Chil. ii. 284.—Chili.
- polycarpa, Griseb. in Goett. Abh. xix. (1874) 138.—Reg. Argent.
- poteroides, Willd. ex Steud. Nom. ed. II. i. 9.—Am. austr.
- pumila, Phil. in Linnaea, xxxiii. (1864-65) 67.—Chili.
- pumila, Vahl, Enum. i. 298.—Reg. Magell.
- quinquefida, Phil. in Linnaea, xxviii. (1856) 686.—Chili.
- Sanguisorbae, Vahl, Enum. i. 294.—Austral.
- sarmentosa, Carmich. in Trans. Linn. Soc. xii. (1818) 502 = A. Sanguisorbae.
- sericea, Jacq. f. Ecl. i. 81. t. 55.—Mexico.
- splendens, Hook. & Arn. in Hook. Bot. Misc. iii. (1833) 306.—Chili.
- stellaris, Meyen, Reise, i. 348.—Chili.
- stricta, Griseb. in Goett. Abh. xix. (1874) 138.—Reg. Argent.
- suaveolens, A. Gray, Bot. U. S. Expl. Exped. i. 748, sphalm. = Acacia suaveolens.
- subincisa, Wedd. Chor. And. ii. 242.—Ecuador.
- tridactyla, Presl, Epim. Bot. 201.—Mexico.
- trifida, Ruis & Pav. Fl. Per. i. 67. t. 104. f. c.—Calif.; Peru; Chili.
- trifida, Steud. & Hochst. ex Steud. Nom. ed. II. i. 9 = Berteriana.
- valdiviana, Phil. in Linnaea, xxxiii. (1864-65) 65.—Chili.
- venulosa, Griseb. in Goett. Abh. vi. (1854) 118.—Reg. Magell.
- ACAENOPS, Schrad. ex Steud. Nom. ed. II. 9 (1840) = Dipsacus, Linn.
- pilosus, Fourr. in Ann. Soc. Linn. Lyon. N.S. xvi. (1868) 400 = D. pilosus.
- vulgaris, Schrad. ex Steud. Nom. ed. II. i. 9 = D. pilosus.
- ACAJOU, Tourn. ex Adans. Fam. II. 344 (1763) = seq.
- ACAJUBA, Gaertn. Fruct. i. 192. t. 40. (1788) = Anacardium, Linn.
- occidentalis, Gaert. l. c. = Anac. occidentale.
- ACALYPHA, Linn. Coroll. Gen. 19 (1737). EUPHORBIACEAE, Benth. & Hook. f. iii. 311.
- CALYPTROSPATHA, Klotzsch, ex Baill. Etudes Euph. 440 (1858).
- CATURUS, Linn. ex Schreb. Gen. Pl. 677 (1791).
- CUPAMENI, Adans. Fam. ii. 356 (1763).
- GALURUS, Spreng, Anleit. ii. 264 (1817).
- GYMNALYPHA, Griseb. in Bonplandia, vi. (1858) 2.
- LINOSTACHYS, Klotzsch, ex Schlecht. in Linnaea, xix. (1847) 235.
- ODONTELEMA, Turcz. in Bull. Soc. Nat. Mosc. xxi. i. (1848) 587.
- USTERIA, Dennst. Schluss. Hort. Malab. 31 (1818).
- abortiva, Hochst. ex Baill. Etud. Gén. Euphorb. 443 = indica.
- accedens, Muell. Arg. in Linnaea, xxiv. (1865-66) 85.—Bras.
- acuminata, Benth. in Hook. Kew Journ. vi. (1854) 329.—Bras.
- acuminata, Vahl, ex Baill. Adansonia, i. (1860) 267 = spiciflora.
- acuta, Thunb. Fl. Cap. ed. Schult. 546 = Adenocline acuta.
- adenophora, Griseb. in Goett. Nachr. (1865) 175 = membranacea.
- adenotachya, Muell. Arg. in Linnaea, xxxiv. (1865) 21.—Mexico.
- adenotricha, A. Rich. Tent. Fl. Abyss. ii. 248.—Abyss.
- adscendens, Hornem. Hort. Hafn. Suppl. 108 = chamaedrifolia.
- affinis, Klotzsch, in Nov. Act. Acad. Nat. Cur. xix. Suppl. i. (1843) 416 = stipulacea.
- agrimonioides, D. Dietr. Syn. v. 377 err. typ. = anemioides.
- alnifolia, Poir. Encyc. vi. 203 = Poirerii.

## ACALYPHA:—

- alnifolia, Klein, ex Willd. Sp. Pl. iv. 525.—Ind. or.
- alnifolia, Wall. Cat. n. 7782 A = capitata.
- alopeuroidea, Jacq. Ic. Rar. iii. 19. t. 620; Coll. iii. 196.—Venezuela.
- amblyodonta, Muell. Arg. in Mart. Fl. Bras. xi. ii. 365.—Bras.
- amboynensis, Benth. in Hook. Lond. Journ. Bot. ii. (1843) 233 = grandis.
- amentacea, Roxb. Fl. Ind. iii. 676 = fruticosa.
- andina, Muell. Arg. in Flora, lv. (1872) 26.—Reg. Andin.
- anemioides, H. B. & K. Nov. Gen. et Sp. ii. 94.—Mexico.
- angataensis, Blanco, Fl. Filip. ed. I. 750.—Ins. Philipp.
- angolensis, Muell. Arg. in Journ. Bot. ii. (1864) 335.—Afr. trop.
- angustata, Sond. in Linnaea, xxxiii. (1850) 115 = peduncularis.
- angustifolia, Sw. Prod. Veg. Ind. Occ. 99.—Ins. S. Doming.
- anisodonta, Muell. Arg. in DC. Prod. xv. ii. 819.—Ins. Pacif.
- arborea, Comm. ex Poir. Encyc. vi. 205.—Ins. Masc.; St. Helen.
- Arciana, Muell. Arg. in Mart. Fl. Bras. xi. ii. 362.—Bras.
- aristata, H. B. & K. Nov. Gen. et Sp. ii. 93.—N. Grannat.
- arvensis, Poepp. & Endl. Nov. Gen. & Sp. iii. 21.—Peruv.
- australis, Linn. Sp. Pl. 1004.—Reg. trop.
- Bailloniana, Muell. Arg. in Linnaea, xxxiv. (1865-66) 44.—Afr. trop.
- Baroni, Baker, in Journ. Linn. Soc. xx. (1884) 254.—Madag.
- benguelensis, Muell. Arg. in Journ. Bot. ii. (1864) 335.—Afr. trop.
- Berteroana, Muell. Arg. in Linnaea, xxxiv. (1865-66) 33.—Porto-Rico.
- betulaefolia, Sw. Prod. Veg. Ind. Occ. 99 = scabrosa.
- betulina, Retz. Obs. Fasc. v. 30 = fruticosa.
- betulina, Schweinf. Pl. quaedam Nilot. 13 = Cephalocroton cordofanus.
- betulina, Sond. in Linnaea, xxxiii. (1850) 116 = glabrata.
- betuloides, Klotzsch, ex Baill. in Adansonia, v. (1864-65) 228 = variabilis.
- betuloides, Pav. ex Klotzsch, in Seem. Bot. Herald, 101 = diversifolia.
- Bilbergiana, Klotzsch, l. c. = diversifolia.
- bipartita, Muell. Arg. in Flora, xlvii. (1864) 538.—Afr. trop.
- bisetosa, Spreng. Syst. iii. 879.—Venezuel.
- boehmerioides, Miq. Fl. Ind. Bat. Suppl. i. 459.—Ins. Pacif.
- Boiviniana, Baill. Adansonia, i. (1860-61) 272.—Afr. trop.
- boliviensis, Muell. Arg. in Linnaea, xxxiv. (1865-66) 162.—Bolivia.
- Botteriiana, Muell. Arg. l. c. 46.—Mexico.
- brachiata, Krauss, in Flora, xxvii. (1845) 88, nomen = tenuis.
- brachyandra, Baill. in Adansonia, v. (1864-65) 232.—Bras.
- brachyclada, Muell. Arg. in DC. Prod. xv. ii. 862.—Peruv.
- brachystachya, Hornem. Hort. Hafn. ii. 909.—China.
- bracteata, Miq. Fl. Ind. Bat. ii. 406.—Malaya.
- brasilensis, Muell. Arg. in Linnaea, xxxiv. (1865-66) 37.—Bras.
- brevibracteata, Muell. Arg. in DC. Prod. xv. ii. 855.—Ins. Pacif.
- brevicaulis, Muell. Arg. in Linnaea, xxxiv. (1865-66) 13.—Mexico.
- brevipes, Muell. Arg. in Mart. Fl. Bras. xi. ii. 348.—Bras.
- brevipes, Rafin. New Fl. Am. i. 44.—Am. bor.
- Buchenavii, Muell. Arg. in Bremen, Abh. vii. (1880) 27.—Afr. trop.
- bullata, Muell. Arg. in Linnaea, xxxiv. (1865-66) 17.—Peruv.
- californica, Benth. Bot. Voy. Sulph. 51.—Calif.
- callosa, Benth. Pl. Hartw. 252.—N. Grannat.
- calyciformis, Wight, ex Wall. Cat. n. 7786 = brachystachya.
- cancana, Muell. Arg. in Flora, xlvii. (1864) 438.—N. Grannat.
- canescens, Wall. Cat. n. 7785 = indica.

## ACALYPHA:—

- capensis*, D. Dietr. Syn. v. 378, sphalm. = corensis.  
*caperonioides*, Baill. Adansonia, iii. (1862-63) 157 = peduncularis.  
*capillipes*, Muell. Arg. in *Linnaea*, xxxiv. (1865-66) 40.—Austral.  
*capitata*, Wall. Cat. n. 7783. A, B = fruticosa.  
*capitata*, Willd. Sp. Pl. iv. 525.—Ind. or.  
*caroliniana*, Blanco, Fl. Filip. ed. I. 748 = indica.  
*caroliniana*, Ell. Sketch. ii. 645.—Am. bor.  
*caroliniana*, Walt. Fl. Carol. 238 = virginica.  
*carpinifolia*, Poepp. ex Baill. Etud. Gén. Euphorb. 442 = leptostachya.  
*carpinifolia*, Poir. in *Lam. Encyc.* vi. 203. (1804).—Ins. S. Doming.  
*earthagenensis*, Jacq. Enum. Pl. Carib. 32.—N. Granat.  
*Caturus*, Blume, Bijdr. 629.—Java.  
*caudata*, H. B. & K. Nov. Gen. et Sp. ii. 95 = macrostachya.  
*chamaedrifolia*, Muell. Arg. in DC. Prod. xv. ii. 879 = reptans.  
*Chibombo*, Baill. Adansonia, i. (1860-61) 269.—Ins. Comor.  
*chinensis*, Roxb. Fl. Ind. iii. 677 = australis.  
*chorisandra*, Baill. Adansonia, v. (1864-65) 235.—Bras.  
*ciliata*, Forsk. Fl. Aegypt. Arab. 162.—Geront. trop.  
*ciliata*, Wall. Cat. n. 7779 J = indica.  
*cincta*, Muell. Arg. in *Linnaea*, xxxiv. (1865-66) 20.—Mexico.  
*circinnata*, A. Gray, ex Seem. List Vit. Pl. 11 = Wilkesiana.  
*Clauseni*, Baill. Adansonia, v. (1864-65) 226.—Bras.  
*codonocalyx*, Baill. l. c. i. (1860-61) 271.—Ins. Comor.  
*colorata*, Spreng. Syst. iii. 879 = integrifolia.  
*Commerzoniana*, Baill. Adansonia, i. (1860-61) 267 = integrifolia.  
*communis*, Muell. Arg. in *Linnaea*, xxxiv. (1865-66) 23 = variabilis.  
*conferta*, Roxb. Fl. Ind. iii. 677 = brachystachys.  
*consimilis*, Muell. Arg. in DC. Prod. xv. ii. 807.—Ins. Pacif.  
*conspicua*, Muell. Arg. l. c. 832.—Mexico.  
*contermina*, Muell. Arg. in *Linnaea*, xxxiv. (1865-66) 46.—Peruv.  
*corchorifolia*, A. Rich. in *Sagra, Hist. Cuba*, iii. 203.—Ind. occ.  
*corchorifolia*, Vahl, ex Baill. Etud. Gén. Euphorb. 443 = fallax.  
*corchorifolia*, Willd. Sp. Pl. iv. 524 = reptans.  
*cordata*, Drège, ex Baill. Adansonia, iii. (1863) 158 = Eckloni.  
*cordata*, Thunb. Prod. Pl. Cap. 117 = decumbens.  
*cordifolia*, Hook. f. in *Trans. Linn. Soc.* xx. (1847) 186 = parvula.  
*cordifolia*, Griseb. in *Goett. Abh.* xix. (1874) 97.—Reg. Argent.  
*cordifolia*, Anderss. Galap. Veg. 103 = parvula.  
*cordobensis*, Griseb. in *Goett. Abh.* xix. (1874) 97 = seq.  
*cordoviensis*, Muell. Arg. in *Journ. Bot.* xii. (1874) 228.—Reg. Argent.  
*corensis*, Jacq. Enum. Pl. Carib. 32.—Ind. occ.  
*crassa*, Meissn. ex Krauss, in *Flora*, xxviii. (1845) 83 = peduncularis.  
*crenata*, Hochst. ex A. Rich. Tent. Fl. Abyss. ii. 245.—Afr. trop.  
*crenulata*, Rafin. New Fl. Am. i. 44 = virginica.  
*cusculata*, Poir. Encyc. Suppl. iv. 683 = macrostachya.  
*cuneata*, Poepp. & Endl. Nov. Gen. iii. 22.—Am. austr.  
*Cunninghami*, Muell. Arg. in *Linnaea*, xxxiv. (1865-66) 35.—Austral.  
*cuspidata*, Jacq. Hort. Schoenb. ii. 63. t. 243.—Am. austr.  
*cylindrica*, Roxb. Fl. Ind. iii. 678 = Poir. etii.  
*decidua*, Forsk. Fl. Aegypt. Arab. 161.—Arab.  
*decumbens*, Thunb. Prod. Pl. Cap. 117.—Afr. austr.  
*densiflora*, Blume, Bijdr. 628 = hispida.  
*dentata*, Schum. & Thonn. Beskr. Guin. Pl. 410 = Mallotus oppositifolius.  
*denudata*, Muell. Arg. in DC. Prod. xv. ii. 819.—Ins. Pacif.  
*depauperata*, Muell. Arg. in *Linnaea*, xxxiv. (1865-66) 160.—Mexico.  
*Deppeana*, Schlecht. in *Linnaea*, vii. (1832) 385 = Schiedeana.

## ACALYPHA:—

- dicyoneura*, Muell. Arg. in *Linnaea*, xxxiv. (1865-66) 12.—Peruv.  
*diffusa*, Anderss. Galap. Veget. 104 = parvula.  
*digyneta*, Rafin. Fl. Ludov. 112.—Louisian.  
*digynostachya*, Baill. Adansonia, v. (1864-65) 233.—Bras.  
*dimorpha*, Muell. Arg. in *Mart. Fl. Bras.* xi. ii. 354.—Bras.  
*discolor*, Boj. Hort. Maurit. 236 = integrifolia.  
*discolor*, E. Mey. Zwei Pfl. Docum. 129 (n. 20); in *Flora*, xxviii. (1845) 84 = decumbens.  
*distans*, Muell. Arg. in DC. Prod. xv. ii. 820.—Cuba.  
*divaricata*, Baill. in Adansonia, v. (1864-65) 234 = gracilis.  
*divaricata*, Muell. Arg. in *Linnaea*, xxxiv. (1865-66) 34.—Peruv.  
*divaricata*, Rafin. New Fl. Am. i. 44.—Am. bor.  
*diversifolia*, Jacq. Hort. Schoenb. ii. 63. t. 244.—Am. austr.  
*domingensis*, Spreng. Syst. Veg. iii. 880 = carpinifolia.  
*dumetorum*, Muell. Arg. in *Journ. Bot.* ii. (1864) 334.—Afr. trop.  
*Duprasana*, Baill. Adansonia, v. (1864-65) 229 = accedens.  
*echinata*, Rafin. New Fl. Am. i. 45.—Am. bor.  
*Eckloni*, Baill. Adansonia, iii. (1862-63) 168.—Afr. austr.  
*elegantula*, Hochst. ex A. Rich. Tent. Fl. Abyss. ii. 246 = brachystachya.  
*elliptica*, Sw. Prod. Veg. Ind. Occ. 99.—Jamaica.  
*emirnis*, Baill. Adansonia, i. (1860-61) 270.—Madag.  
*eremorum*, Muell. Arg. in *Flora*, xlvi. (1834) 440.—Austral.  
*erythrostachya*, Muell. Arg. in *Linnaea*, xxxiv. (1865-66) 51.—N. Granat.  
*estrellana*, Baill. Adansonia, v. (1863-64) 237 = brasiliensis.  
*exaltata*, Baill. l. c. ii. (1861-62) 225.—N. Caled.  
*fallax*, Muell. Arg. in *Linnaea*, xxxiv. (1865-66) 43.—As. trop.  
*fasciculata*, Muell. Arg. l. c. 31.—Ins. Mascar.  
*filiformis*, Poir. Encyc. vi. 205 = arborea.  
*filiformis*, Klotzsch, ex Schlecht. in *Linnaea*, xix. (1847) 235 = Schlechtaliana.  
*fimbriata*, Baill. Adansonia, i. (1860-61) 272 = Bailloniana et crenata.  
*fimbriata*, Hochst. in A. Rich. Tent. Fl. Abyss. ii. 245.—Abyss.  
*fimbriata*, Schum. & Thonn. Beskr. Guin. Pl. 409 = ciliata.  
*firmula*, Muell. Arg. in *Linnaea*, xxxiv. (1865-66) 21.—Am. centr.  
*fissa*, Herb. Madr. ex Wall. Cat. n. 7786. B. = brachystachya.  
*falcata*, Hook. f. in *Trans. Linn. Soc.* xx. (1847) 186 = parvula.  
*flexuosa*, Wight, ex Steud. Nom. ed. II. i. 9 = lanceolata.  
*Forsteriana*, Muell. Arg. in DC. Prod. xv. ii. 807.—Ins. Pacif.  
*Fournieri*, Muell. Arg. in *Linnaea*, xxxiv. (1865-66) 162.—Mexico.  
*Frederici*, Muell. Arg. in DC. Prod. xv. ii. 823.—Mexico.  
*fruticosa*, Forsk. Fl. Aegypt. Arab. 161.—Geront. trop.  
*fruticulosa*, Rafin. Fl. Ludov. 112.—Louisiana.  
*fuscescens*, Muell. Arg. in DC. Prod. xv. ii. 821.—Afr. trop.  
*gemina*, Spreng. Syst. iii. 880 = australis.  
*glabrata*, Thunb. Prod. Pl. Cap. 117.—Afr. austr.  
*glabrata*, Vahl, ex A. Juss. Tent. Enph. 105 = Thecacoris madagascariensis.  
*glandulifolia*, Meissn. ex Krauss, in *Flora*, xxviii. (1845) 83 = peduncularis.  
*glandulosa*, Blanco, Fl. Filip. ed. I. 749.—Ins. Philipp.  
*glandulosa*, Cav. in *Anal. Hist. Nat. Madr.* ii. (1800) 141.—Mexico.  
*glechomaefolia*, A. Rich. Fl. Cub. Fanerog. ii. 205 = reptans.  
*Goudotiana*, Baill. Adansonia, i. (1860-61) 268 = arborea.  
*gracilens*, A. Gray, Man. Bot. N. Unit. States, 390 = virginica.  
*gracilipes*, Baill. Adansonia, i. (1860-61) 273 = integrifolia.

## ACALYPHA:—

- gracilis*, Spreng. Syst. iv; Cur. Post. 315.—Bras.  
*grandidentata*, Muell. Arg. in DC. Prod. xv. ii. 823.—Afr. austr.  
*grandifolia*, Poir. Encyc. vi. 204 = Claoxylon crassifolium.  
*grandis*, Benh. in *Hook. Lond. Journ. Bot.* ii. (184) 232.—Malaya.  
*Hartwegiana*, Benth. ex Baill. Etud. Gén. Euphorb. 442 = diversifolia.  
*havanensis*, Muell. Arg. in *Linnaea*, xxxiv. (1865-66) 49.—Cuba.  
*hederacea*, Torr. in *Bot. Mex. Bound.* 200.—N. Mexico.  
*hernandifolia*, Sw. Prod. Veg. Ind. Occ. 99.—Jamaica.  
*heterodonta*, Muell. Arg. in *Linnaea*, xxxiv. (1865-66) 12.—Am. trop.  
*hirsuta*, Hochst. ex A. Rich. Tent. Fl. Abyss. ii. 248 = villicaulis.  
*hirsutissima*, Willd. Sp. Pl. iv. 528 = macrostachya.  
*hirta*, Cav. in *Anal. Hist. Nat.* ii. (1800) 141 = phleoides.  
*hirta*, Spreng. Syst. iv; Cur. Post. 315 = variabilis.  
*hispida*, Blume, Bijdr. 628 = boehmerioides.  
*hispida*, Burm. f. Fl. Ind. 303. t. 61.—Ind. or.  
*hispida*, Wall. Cat. n. 7780. pro parte = fallax.  
*hispida*, Willd. Sp. Pl. iv. 523 = Poir. etii.  
*Hochstetteriana*, Muell. Arg. in *Linnaea*, xxxiv. (1865-66) 39.—Afr. trop.  
*holopyna*, Baker, in *Journ. Linn. Soc.* xxi. (1885) 441.—Madag.  
*Hystrix*, Balb. ex Spreng. Syst. iii. 883 = aristata.  
*indica*, Linn. Sp. Pl. 1008.—As. & Afr. trop.  
*indica*, Vell. Fl. Flum. x. t. 64 = Poir. etii.  
*infesta*, Poepp. & Endl. Nov. Gen. iii. 22.—Peruv.  
*infestans*, Muell. Arg. in *Linnaea*, xxxiv. (1865-66) 23 = praec.  
*insulana*, Muell. Arg. in *Flora* (1864) 439.—Ins. Pacif.  
*integrifolia*, Willd. Sp. Pl. iv. 530.—Ins. Mascar.  
*interrupta*, Schlecht. in *Linnaea*, vii. (1832) 386 = Bernardia interrupta.  
*jamaicensis*, Rafin. New Fl. Am. 46.—Jamaica.  
*japonica*, Houtt. ex Steud. Nom. ed. I. 4 = Boehmeria spicata.  
*Jardini*, Muell. Arg. in *Linnaea*, xxxiv. (1865-66) 36.—Ins. Pacif.  
*Karwinskii*, Muell. Arg. in *Flora*, lv. (1872) 41.—Am. centr.  
*Klotzschiana*, Muell. Arg. in DC. Prod. xv. ii. 857 = prunifolia.  
*Klotzschii*, Baill. Adansonia, v. (1864-65) 231 = longifolia.  
*Kraussiana*, Buching. ex Krauss, in *Flora*, xxvii. (1845) 84 = decumbens.  
*laevifolia*, Muell. Arg. in DC. Prod. xv. ii. 858.—Ins. Pacif.  
*laevigata*, Sw. Prod. 99.—Jamaica.  
*laevigata*, Willd. Sp. Pl. iv. 527 = carpinifolia.  
*Lagascana*, Muell. Arg. in *Flora*, lv. (1872) 27.—Am. centr.  
*lagoensis*, Muell. Arg. in *Mart. Fl. Bras.* xi. ii. 367.—Bras.  
*lamiifolia*, Scheele, in *Linnaea*, xxv. (1852) 587.—Afr. austr.  
*lanceolata*, Wall. Cat. n. 7789 = australis.  
*lanceolata*, Willd. Sp. Pl. iv. 524.—Ind. or.  
*Langiana*, Muell. Arg. in *Linnaea*, xxxiv. (1865-66) 159.—Mexico.  
*languida*, E. Mey. & Sond. in *Linnaea*, xxiii. (1850) 116 = petiolaris.  
*languida*, Muell. Arg. in *Linnaea*, xxxiv. (1865-66) 29.—Afr. austr.  
*lantanaefolia*, Boj. Hort. Maurit. 286 = reticulata.  
*latifolia*, Muell. Arg. in DC. Prod. xv. ii. 817.—Ins. Pacif.  
*laxiflora*, Muell. Arg. in *Linnaea*, xxxiv. (1865-66) 19.—Ind. occ.  
*leonensis*, Benth. in *Hook. Nig. Fl.* 504 = Mareya micrantha.  
*Lepinei*, Muell. Arg. in *Linnaea*, xxxiv. (1865-66) 14.—Ins. Pacif.  
*leptoclada*, Benth. in *Bot. Voy. Sulph.* 164.—Mexico.  
*leptopoda*, Muell. Arg. in *Linnaea*, xxxiv. (1865-66) 39.—Mexico.  
*leptostachya*, Muell. Arg. l. c. 7.—Cuba.  
*leptostachya*, A. Rich. in *Sagra, Hist. Cuba*, iii. 205 = laxiflora.  
*lepostachya*, H. B. & K. Nov. Gen. et Sp. ii. 96 = diversifolia.  
*Liebmanni*, Muell. Arg. in DC. Prod. xv. ii. 829 = seq.

## ACALYPHA:—

- Liebmanniana, *Muell. Arg. in Linnaea*, xxxiv. (1865-66) 161.—Mexico.  
 Lindeniana, *Muell. Arg. in DC. Prod.* xv. ii. 827.—Mexico.  
 Lindheimeri, *Muell. Arg. in Linnaea*, xxxiv. (1865-66) 47.—Mexico.  
*Linostachys*, Baill. *Adansonia*, v. (1864-65) 235 = villosa.  
 Livingstoniana, *Muell. Arg. in Flora*, xlvii. (1864) 440.—Afr. trop.  
 longestipularis, *Muell. Arg. in Linnaea*, xxxiv. (1865-66) 51.—Mexico.  
 longifolia, Baill. *Etud. Gen. Euph.* 448 = cuneata.  
 longifolia, *Klotzsch, ex Baill. Adansonia*, v. (1864-65) 231.—Bras.  
 longispicata, *Muell. Arg. in Linnaea*, xxxiv. (1865-66) 163.—Mexico.  
 Lyallii, *Baker, in Journ. Linn. Soc.* xx. (1884) 255.—Madag.  
 macrodonta, *Muell. Arg. in Linnaea*, xxxiv. (1865-66) 51.—Peruv.  
 macrophylla, H. B. & K. *Nov. Gen. et Sp.* ii. 96 = macrostachya.  
 macrasperma, *Muell. Arg. in Linnaea*, xxxiv. (1865-66) 18 = membranacea.  
 macrostachya, *Jacq. Hort. Schoenb.* ii. 63. t. 245.—Am. austr.  
 macrostachyos, *Poir. Encyc.* vi. 208 = Poirerii.  
 macrostachyoides, *Muell. Arg. in DC. Prod.* xv. ii. 809.—Mexico.  
 major, Baill. *Adansonia*, v. (1864-65) 236 = Weddelliana.  
 malabarica, *Muell. Arg. in Linnaea*, xxxiv. (1865-66) 42.—Ind. or.  
 Mandoni, *Muell. Arg. l. c.* 162.—Bolivia.  
 Manniana, *Muell. Arg. in Flora*, xlvii. (1864) 441.—Afr. occ.  
 Mappa, *Willd. Sp. Pl.* iv. 526 = Macaranga Mappa.  
 marginata, *Spreng. Syst.* iii. 879.—Ind. or.  
 Martiana, *Muell. Arg. in Mart. Fl. Bras.* xi. ii. 359.—Bras.  
 melochiaefolia, *Muell. Arg. in DC. Prod.* xv. ii. 821.—Mexico.  
 membranacea, A. *Rich. Fl. Cub. Fanerog.* ii. 204.—Cuba.  
 mexicana, *Muell. Arg. in Linnaea*, xxxiv. (1865-66) 41.—Mexico.  
 micrantha, *Benth. in Hook. Nig. Fl.* 505 = Mareya micrantha.  
 microcephala, *Muell. Arg. in Linnaea*, xxxiv. (1865-66) 160.—Mexico.  
 microgyne, *Poepp. & Endl. Nov. Gen.* iii. 21 = diversifolia.  
 microphylla, *Klotzsch, in Seem. Bot. Voy. Herald,* 278 = reptans.  
 microstachya, *Benth. Pl. Hartw.* 71 = mollis.  
 mollis, H. B. & K. *Nov. Gen. et Sp.* ii. 94.—Mexico.  
 monococca, *Engelm. ex A. Gray, Man. Bot. N. U. States,* 390 = virginica.  
 monostachya, *Benth. Pl. Hartw.* 15 = anemoides.  
 monostachya, *Cav. in Anal. Hist. Nat. Madr.* ii. (1800) 138.—Mexico.  
 multicaulis, *Muell. Arg. in Linnaea*, xxxiv. (1865-66) 53.—Bras.  
 multipartita, *Moench, Meth. Suppl.* 122 = tomentosa.  
 muralis, *Zipp. ex Span. in Linnaea*, xv. (1841) 350, nomen.—Timor.  
 nana, *Griseb. in Goett. Nachr.* (1865) 176 = reptans.  
 nemorum, *Muell. Arg. in Linnaea*, xxxiv. (1865-66) 38.—Austral.  
 neocaledonica, *Muell. Arg. in DC. Prod.* xv. ii. 812.—N. Caled.  
 neogranatensis, *Muell. Arg. in Linnaea*, xxxiv. (1865-66) 15.—N. Granat.  
 neomexicana, *Muell. Arg. l. c.* 19.—N. Mexico.  
 neptunica, *Muell. Arg. in Bremen Abh.* vii. (1880) 26.—Afr. trop.  
 nigritiana, *Muell. Arg. in Flora*, xlvii. (1864) 440.—Afr. trop.  
 obovata, *Benth. in Bot. Voy. Sulph.* 163. t. 53 = cuneata.  
 obscura, *Muell. Arg. in Linnaea*, xxxiv. (1865-66) 163.—Mexico.  
 obtusa, *Thunb. Fl. Cap. ed. Schult.* 546 = Leidesia obtusa.  
 obtusata, *Spreng. ex Steud. Nom. ed. II. i.* 10. [Adenocline, sp.]—Afr. austr.  
 ocyroides, H. B. & K. *Nov. Gen. et Sp.* ii. 93.—Mexico.  
 odorata, *Steud. Nom. ed. II. ii.* 696 sphalm. = integrifolia.

## ACALYPHA:—

- oligantha, *Muell. Arg. in Linnaea*, xxxiv. (1865-66) 159.—Mexico.  
 oligodonta, *Muell. Arg. in DC. Prod.* xv. ii. 831.—Mexico.  
 ornata, *Hochst. ex A. Rich. Tent. Fl. Abyss.* ii. 247.—Abyss.  
 ostryaefolia, *Riddell, Syn. Fl. W. St.* 33 = caroliniana.  
 ovalifolia, Baill. *Adansonia*, i. (1860-61) 269 = arborea.  
 oxydonta, *Muell. Arg. in Mart. Fl. Bras.* xi. ii. 367.—Mexico.  
 padifolia, H. B. & K. *Nov. Gen. et Sp.* ii. 97.—Am. austr.  
 panamensis, *Klotzsch, in Seem. Bot. Voy. Herald,* 101 = diversifolia.  
 Pancheriana, Baill. *Adansonia*, ii. (1861-62) 225.—N. Caled.  
 paniculata, *Miq. Fl. Ind. Bat.* i. ii. 406. (1859).—Geront. trop.  
 parvifolia, *Muell. Arg. in Linnaea*, xxxiv. (1865-66) 161.—Mexico.  
 parvula, *Hook. f. in Trans. Linn. Soc.* xx. (1847) 185.—Ins. Galap.  
 Pastoris, DC. *ex Willd. Enum. Hort. Berol.* 993 = phleoides.  
 Pastoris, *Schrank, in Denkschr. Bayer. Ges.* ii. (1822) 39 = phleoides.  
 patens, *Muell. Arg. in DC. Prod.* xv. ii. 847.—Afr. austr.  
 pauciflora, *Hornem. Hort. Hafn.* ii. 909 = australis.  
 Pavoniana, *Muell. Arg. in Linnaea*, xxxiv. (1865-66) 50 = arvensis.  
 Peckoltii, *Muell. Arg. in Mart. Fl. Bras.* xi. ii. 365.—Bras.  
 peduncularis, E. *Mey. Zwei Pfl. Docum.* 136 n. 26 = Zeyheri.  
 peduncularis, *Meissn. ex Krauss, in Flora*, xxviii. (1845) 82.—Afr. austr.  
 pendula, *Wright, ex Griseb. in Goett. Nachr.* (1865) 176 = reptans.  
 persimilis, *Muell. Arg. in Linnaea*, xxxiv. (1865-66) 25.—Ind. occ.  
 peruviana, *Muell. Arg. l. c.* 17.—Peruv.  
 Pervilleana, Baill. *Adansonia*, i. (1860-61) 273 = arborea.  
 petiolaris, *Krauss, in Flora*, xxviii. (1845) 83.—Afr. austr.  
 petiolaris, *Sond. in Linnaea*, xxiii. (1850) 117 = Sonderiana.  
 phleoides, *Cav. in Anal. Hist. Nat. Madr.* ii. (1800) 139.—Mexico.  
 phleoides, *Torr. Bot. Mex. Bound. Surv.* 199 = Lindheimeri.  
 pilifera, *Klotzsch, ex Baill. Adansonia*, v. (1860-61) 227 = variabilis.  
 pilosa, *Cav. in Anal. Hist. Nat. Madr.* ii. (1800) 136.—Am. trop.; Ins. Philipp.  
 pinnata, *Poir. Encyc.* vi. 205 = Tragia pinnata.  
 platyphylla, *Muell. Arg. in Linnaea*, xxxiv. (1865-66) 6.—Peruv.  
 plicata, *Muell. Arg. in DC. Prod.* xv. ii. 855.—Bolivia.  
 Pohliana, *Muell. Arg. in Mart. Fl. Bras.* xi. ii. 360.—Bras.  
 Poirerii, *Spreng. Syst.* iii. 879.—Am. trop.  
 polymorpha, *Muell. Arg. in Journ. Bot.* ii. (1864) 335.—Afr. trop.  
 polystachya, *Jacq. Hort. Schoenb.* ii. 64. t. 246.—Peruv.; Mexico.  
 popayanensis, H. B. & K. *Nov. Gen. et Sp.* vii. 173 = diversifolia.  
 portoricensis, *Muell. Arg. in Linnaea*, xxxiv. (1865-66) 22.—Ind. occ.  
 Pringlei, S. *Wats. in Proc. Am. Acad.* xx. (1885) 378.—Am. bor.  
 prunifolia, H. B. & K. *Nov. Gen. et Sp.* ii. 92 = phleoides.  
 prunifolia, *Nees & Mart. in Nov. Act. Nat. Cur.* xi. (1823) 37.—Bras.  
 pruriens, *Nees & Mart. l. c.* 36.—Bras.  
 psilostachya, *Hochst. ex A. Rich. Tent. Fl. Abyss.* ii. 246.—Abyss.  
 pubiflora, Baill. *Adansonia*, i. (1860-61) 268.—Afr. trop.; Madag.  
 punctata, *Meissn. ex Krauss, in Flora*, xxvii. (1845) 83 = peduncularis.  
 purpurascens, H. B. & K. *Nov. Gen. et Sp.* ii. 97.—Mexico.  
 pygmaea, A. *Rich. Fl. Cub. Fanerog.* ii. 205 = reptans.  
 racemosa, *Heyne, in Wall. Cat. n.* 7784 = paniculata.

## ACALYPHA:—

- radians, *Torr. in Bot. Mex. Bound.* 200.—N. Mexico.  
 radicans, *Muell. Arg. in Linnaea*, xxxiv. (1865-66) 39.—Bras.  
 Radula, *Baker, in Journ. Linn. Soc.* (1884) 254.—Madag.  
 reflexa, *Muell. Arg. in Linnaea*, xxxiv. (1865-66) 35.—Peruv.  
 reniformis, *Hook. f. in Trans. Linn. Soc.* xx. (1847) 187 = parvula.  
 repanda, *Muell. Arg. in Flora*, xlvii. (1864) 439.—Ins. Pacif.  
 reptans, *Sw. Prod. Veg. Ind. Occ.* 99.—Ind. occ.  
 reticulata, *Muell. Arg. in DC. Prod.* xv. ii. 851 = arborea.  
 rhombifolia, Baill. *Adansonia*, v. (1864-65) 230 = Geront.  
 rhombifolia, *Schlecht. in Linnaea*, vii. (1832) 382.—Mexico.  
 rhomboides, *Rafin. New Fl. Am. i.* 45.—Am. bor.  
 Richardiana, Baill. *in Adansonia*, i. (1860-61) 268.—Madag.  
 Riedelliana, Baill. *l. c.* v. (1864-65) 231.—Bras.  
 rivularis, *Seem. List Vit. Pl.* 11.—Ins. Fiji.  
 rottleroides, Baill. *Adansonia*, i. (1860-61) 270.—Madag.  
 rotundifolia, *Vahl, ex Baill. Etud. Gén. Euphorb.* 442 = infesta.  
 rubra, *Roxb. in Beatson, Tracts St. Helena Append.* 295 = arborea.  
 rubra, *Wight, ex Wall. Cat. n.* 7781 = ciliata.  
 rubra, *Willd. Enum. Hort. Berol.* 992 = phleoides.  
 Ruiziana, *Muell. Arg. in Linnaea*, xxxiv. (1865-66) 16.—Peruv.  
 salicifolia, *Muell. Arg. in Flora*, xlvii. (1864) 438.—Peruv.  
 salviaefolia, Baill. *Etud. Gén. Euphorb.* 443, nomen.—Ins. Mascar.?  
 samydaefolia, *Poepp. & Endl. Nov. Gen.* iii. 21. t. 224.—Peruv.  
 scabra, *Vahl, ex Baill. Adansonia*, i. (1860-61) 280 = Claoxylon parviflorum.  
 scabra, *Sw. Prod. Veg. Ind. Occ.* 100.—Jamaica.  
 scandens, *Benth. in Hook. Kew Journ.* vi. (1854) 329.—Am. trop.  
 Schiedeana, *Schlecht. in Linnaea*, vii. (1832) 384.—Mexico.  
 Schlechtendahlia, *Muell. Arg. in Linnaea*, xxxiv. (1865-66) 6.—Mexico.  
 Schlumbergeri, *Muell. Arg. in DC. Prod.* xv. ii. 861.—Mexico.  
 Seemanni, *Klotzsch, in Seem. Bot. Voy. Herald,* 102 = macrostachya.  
 segetalis, *Muell. Arg. in Journ. Bot.* ii. (1864) 336.—Afr. occ.  
 seminuda, *Muell. Arg. in Mart. Fl. Bras.* xi. ii. 360.—Bras.  
 senensis, *Klotzsch, in Peters, Reise Mossamb. Bot.* 96.—Afr. occ.  
 senilis, Baill. *Adansonia*, v. (1864-65) 228.—Am. austr.  
 septemloba, *Muell. Arg. in Flora*, lv. (1872) 27.—Amer. centr.  
 sericea, *Anders. Galapag. Veget.* 103 = parvula.  
 sessilis, *Poir. Encyc.* vi. 204 = australis.  
 setosa, A. *Rich. Fl. Cub. Fanerog.* ii. 204.—Cuba.  
 sidaefolia, A. *Rich. Tent. Fl. Abyss.* ii. 249.—Abyss.  
 sidaefolia, H. B. & K. *Nov. Gen. et Sp.* ii. 95 = macrostachya.  
 somalium, *Muell. Arg. in Bremen Abh.* vii. (1880) 27 = segetalis.  
 Sonderiana, *Muell. Arg. in Linnaea*, xxxiv. (1865-66) 9.—Afr. austr.  
 Spachiana, Baill. *Adansonia*, i. (1860-61) 272.—Madag.  
 spicata, *Anders. Galap. Veget.* 104 = parvula.  
 spicata, *Forsk. Fl. Aegypt. Arab.* 161 = indica.  
 spiciflora, *Burm. f. Fl. Ind.* 303 (i. e. 203). t. 61.—Madag.  
 spiciflora, *Thou. ex Baill. Adansonia*, i. (1860-61) 281 = Claoxylon Linostachys.  
 spiciflora, *Poir. Encyc.* vi. 206 = Claoxylon parviflorum.  
 spicigera, *Klotzsch, in Seem. Bot. Voy. Herald,* 101 = diversifolia.  
 spinescens, *Benth. in Hook. Ic. Pl.* t. 1291.—Malaya.  
 stenoloba, *Muell. Arg. in Flora*, lv. (1872) 41.—Peruv.  
 stipulacea, *Klotzsch, in Nov. Act. Acad. Nat. Cur.* xix. (1843) Suppl. I. 416.—Ins. Molucc.

## ACALYPHA:—

- stricta, Poepp. & Endl. Nov. Gen. iii. 21. t. 225.—Peruv.  
*strobilifera*, Hook. f. in Trans. Linn. Soc. xx. (1847) 187 = parvula.  
 subtomentosa, Lag. Elench. Hort. Reg. Matr. (1805); Gen. et Sp. Nov. 21.—Mexico.  
 subvillosa, Muell. Arg. in Mart. Fl. Bras. xi. II. 341.—Bras.  
*supera*, Forsk. Fl. Aegypt. Arab. 162 = brachystachya.  
*tarapotensis*, Muell. Arg. in DC. Prod. xv. II. 808.—Peruv.  
*tenuicaulis*, Baill. Adansonia, v. (1864-65) 234 = multicaulis.  
*tenuifolia*, Muell. Arg. in DC. Prod. xv. II. 863.—Venezuela.  
*tenuiramea*, Muell. Arg. l. c. 858.—Ins. Pacif.  
*tenuis*, Muell. Arg. in Linnaea, xxxiv. (1865-66) 30.—Afr. austr.  
*tiliaefolia*, Poir. Encyc. vi. 203. (An Euphorbiacea ?).—Ins. S. Doming.  
*tomentosa*, Blanco, Fl. Filip. ed. I. 750.—Ins. Philipp.  
*tomentosa*, Boj. Hort. Maurit. 285 = marginata.  
*tomentosa*, Sw. Prod. Veg. Ind. Occ. 99.—Ins. S. Doming.  
*trachyloba*, Muell. Arg. in Flora, lv. (1872) 25.—Mexico.  
*tricholoba*, Muell. Arg. in Linnaea, xxxiv. (1865-66) —Mexico.  
*tricolor*, Seem. Fl. Vit. 225.—Ins. Pacif.  
*triloba*, Muell. Arg. in Linnaea, xxxiv. (1865-66) 23.—Mexico.  
*tristis*, Poepp. & Endl. Nov. Gen. et Sp. iii. 22 = macrostachya.  
*ulmifolia*, Benth. Pl. Hartw. 252 = diversifolia.  
*unibracteata*, Muell. Arg. in Linnaea, xxxiv. (1865-66) 160.—Mexico.  
*urophylla*, Boiv. ex Baill. Adansonia, i. (1860-61) 273.—Afr. trop.  
*urostachya*, Baill. l. c. v. (1864-65) 229.—Bras.  
*urticaefolia*, Poir. Encyc. vi. 208.—Am. austr.  
*urticoides*, Klotzsch, ex Baill. Adansonia, v. (1864-65) 227 = communis.  
*vagans*, Cav. in Anal. Hist. Nat. Madr. ii. (1800) 139.—Mexico.  
*Vahlana*, Muell. Arg. in Linnaea, xxxiv. (1865-66) 43.—Afr. trop.  
*variabilis*, Klotzsch, ex Baill. Adansonia, v. (1864-65) 226.—Bras.  
*Vedeliana*, Baill. Adansonia, ii. (1861-63) 224 = Macaranga Vedeliana.  
*velamea*, Baill. l. c. v. (1864-65) 228 = Bras.  
*velutina*, Hook. f. in Trans. Linn. Soc. xx. (1847) 186 = parvula.  
*venosa*, Poir. Encyc. vi. 204 = Leptonema venosum.  
*vestita*, Benth. in Bot. Voy. Sulph. 164 = cuspidata.  
*villicaulis*, Hochst. ex A. Rich. Tent. Fl. Abyss. ii. 248.—Abyss.  
*villosa*, Jacq. Enum. Pl. Carib. 32.—Ind. occ.  
*villosa*, Vahl, ex Baill. Etud. Gén. Euphorb. 442 = Poirerii.  
*virgata*, Forst. f. Prod. 67 = Forsteriana.  
*virgata*, Linn. Pugill. Jamaic. Pl. 28 (Am. Acad. v. 410).—Jamaica.  
*virgata*, Vell. Fl. Flum. x. t. 63 = variabilis.  
*virgata*, Thunb. Fl. Jap. 268 = australis.  
*virginica*, Linn. Sp. Pl. 1003.—Am. bor.  
*virginica*, Wall. Cat. n. 7779 G = fallax.  
*Wallichiana*, Muell. Arg. in DC. Prod. xv. II. 802 = seq.  
*Wallichii*, Thw. Enum. Pl. Zeyl. 271 = paniculata.  
*Weddelliana*, Baill. Adansonia, v. (1864-65) 232 = brasiliensis.  
*Welwitschiana*, Muell. Arg. in Journ. Bot. ii. (1864) 334.—Afr. trop.  
*Wightiana*, Muell. Arg. in Linnaea, xxxiv. (1865-66) 43 = lanceolata.  
*Wilkesiana*, Muell. Arg. in DC. Prod. xv. II. 817 = tricolor.  
*zambesica*, Muell. Arg. in Flora, xlvii. (1864) 440.—Afr. trop.  
*Zeyheri*, Baill. Adansonia, iii. (1862-63) 156.—Afr. austr.  
*zeylanica*, Rafin. New Fl. Amer. i. 46, nomen.—Zeylan.  
*Zollingeri*, Muell. Arg. in Linnaea, xxxiv. (1865-66) 40.—Sumbawa.

- ACAMPE**, Lindl. Fol. Orch. (1853).  
 ORCHIDEAE, Benth. & Hook. f. iii. 579.  
*Cephalotes*, Lindl. l. c. 3.—Ind. or.  
*congesta*, Lindl. l. c. 2.—Ind. or.  
*dentata*, Lindl. l. c. 3.—Ind. or.  
*excavata*, Lindl. l. c. 3.—Ind. or.  
*Griffithii*, Reichb. f. in Flora, lv. (1872) 277.—Ind. or.  
*intermedia*, Reichb. in Otto & Dietr. Allg. Gartens. xxiv. (1856) 217.—Hab. l.  
*longifolia*, Lindl. Fol. Orchid. Acampe, 1.—Ind. or.  
*multiflora*, Lindl. l. c.—China.  
*pachyglotta*, Reichb. f. Otia Bot. Hamb. 76; et in Bot. Zeit. xxxix. (1881) 449.—Afr. trop.  
*papillosa*, Lindl. Fol. Orch. Acampe, 2.—Ind. or.  
*Renschiana*, Reichb. f. Otia Bot. Hamb. 77; et in Bot. Zeit. xxxix. (1881) 449.—Madag.  
*Wightiana*, Lindl. Fol. Orch. Acampe, 2.—Ind. or.  
**ACAMPTOPAPPUS**, A. Gray, in Proc. Am. Acad. viii. (1873) 634 = **Aplopappus**, Cass.—(Compos.).  
*Shockleyi*, A. Gray, l. c. xvii. (1881-82) 208.—Am. bor.  
*sphaerocephalus*, A. Gray, l. c. viii. (1873) 634.—Am. bor.  
**ACANOS**, Adans. Fam. ii. 116 (1763) = **Onopordon**, Linn. (Compos.).  
*Spina*, Scop. Fl. Carn. ed. II. ii. 132 = O. Acanthium.  
**ACANTACARYX**, Arruda, ex Koster, Trav. Bras. 491 (1816) = **Caryocar**, Linn. (Ternstroem.).  
*pinguis*, Arruda, ex Koster, l. c.—Bras.  
**ACANTHELLA**, Hook. f. in Benth. & Hook. f. Gen. i. 748 (1867).—**MELASTOMACEAE**, Benth. & Hook. f. i. 748.  
*Sprucei*, Hook. f. l. c.—Bras.  
**ACANTHINOPHYLLUM**, Fr. Allem. in Rev. Brazil. i. (1858) 368 = **Sahagunia**, Liebm. (Urtic.).  
*streptans*, Fr. Allem. l. c. 369.—Bras.  
**ACANTHIUM**, Hall. Enum. Stirp. Helv. ii. 674 (1742) = **Onopordon**, Linn. (Compos.).  
*Onopordon*, Gueldenst. Reise Russl. ii. 69 = O. Acanthium.  
**ACANTHOBOTRYA**, Eckl. & Zeyh. Enum. 192 (1836) = **Lebeckia**, Thunb. (Legumin.).  
*angustifolia*, Eckl. & Zeyh. l. c. 194 = L. multiflora.  
*armata*, Eckl. & Zeyh. l. c. 193 = L. microphylla.  
*cinerea*, Eckl. & Zeyh. l. c. 193 = L. microphylla.  
*decumbens*, Eckl. & Zeyh. l. c. 193 = L. humilis.  
*disticha*, Eckl. & Zeyh. l. c. 193 = L. disticha.  
*linearifolia*, Benth. in Ann. Wien. Mus. ii. (1838) 142 = L. linearifolia.  
*microphylla*, Benth. l. c. = L. microphylla.  
*pungens*, Eckl. & Zeyh. Enum. 193 = L. pungens.  
*sericea*, Eckl. & Zeyh. l. c. 193 = L. microphylla.  
*sessilifolia*, Eckl. & Zeyh. l. c. 193 = L. marginata.  
**ACANTHOCARPEA**, Klotzsch, in Peters, Reise Mossamb. Bot. 137. t. 24 (1861) = **Limeum**, Linn. (Ficoid.).  
*scabrida*, Klotzsch, l. c. 139.—Mossamb.  
*sulcata*, Klotzsch, l. c. 138. t. 24 = L. linifolium.  
**ACANTHOCARPUS**, Lehm. Pl. Preiss. ii. 274 (1847).  
 JUNCEAE, Benth. & Hook. f. iii. 864.  
*fimbriatus*, F. Muell. Census, 119.—Austral.  
*Preissii*, Lehm. Pl. Preiss. ii. 274.—Austral.  
*Serra*, F. Muell. Census, 119.—Austral.  
**ACANTHOCARYA**, Arruda, ex Endl. Gen. 1076 (1840) = **Caryocar**, Linn. (Ternstroem.).  
**ACANTHOCAULON**, Klotzsch, in Endl. Gen. Suppl. iv. III. 88 (1850) = **Platygyne**, Mercier (Euphorb.).  
*pruriens*, Klotzsch (sphalm. pruricus), ex Endl. l. c. = P. urens.  
**ACANTHOCEPHALUS**, Kar. & Kir. in Bull. Soc. Nat. Mosc. xv. (1842) 127. **COMPOSITAE**, Benth. & Hook. f. ii. 510.  
**HARPACHAENA**, Bunge, Del. Sem. Hort. Dorp. (1845).  
**HARPOCARPUS**, Endl. Gen. Suppl. iii. 10 (1843).  
*amplexifolius*, Kar. & Kir. in Bull. Soc. Nat. Mosc. xv. (1842) 128.—Sibir. altaic.  
*Benthianus*, Regel, Pl. Nov. Fedsch. 47.—Turkestan.

**ACANTHOCHITON**, Torr. in Sitgr. Rep. 170. t. 13 (1853). **AMARANTACEAE**, Benth. & Hook. f. iii. 29.  
*Wrightii*, Torr. l. c.—N. Mexico.

**ACANTHOCLADIUM**, F. Muell. Fragm. ii. 155 (1861) = **Helichrysum**, Vaill. (Compos.).  
*Dockerii*, F. Muell. l. c. 156 = H. Dockerii.

**ACANTHOCLADUS**, Klotzsch, ex Hassk. in Miq. Ann. Mus. Lugd. Bat. i. 184 (1864). **POLYGALEAE**, Benth. & Hook. f. i. 974.  
*albicans*, A. W. Benn. in Mart. Fl. Bras. xiii. III. 46.—Bras.  
*brasiliensis*, Klotzsch, ex Hassk. in Miq. Ann. Mus. Lugd. Bat. i. 184.—Bras.  
*microphylla*, Griseb. in Goett. Abh. xxiv. (1879) 24.—Reg. Argent.

**ACANTHODIUM**, Delile, Fl. Egypte, 241. t. 33 (1812) = **Blepharis**, Juss. (Acanth.).  
*angustum*, Nees, in DC. Prod. xi. 273.—Afr. austr.  
*capense*, Nees, in Linnaea, xv. (1841) 361.—Afr. austr.  
*carduifolium*, Nees, in DC. Prod. xi. 278 = B. carduifolia.  
*Delilii*, Buek, Ind. DC. Prod. iii. 1 = B. edulis.  
*dispermum*, E. Mey. ex Nees, in DC. Prod. xi. 278 = Acanthopsis disperma.  
*diversispinum*, Nees, l. c. 275.—Afr. austr.  
*furcatum*, Nees, l. c. 276.—Afr. austr.  
*glabrum*, Nees, l. c. 278.—Afr. austr.  
*glaucum*, Nees, l. c. 277.—Afr. austr.  
*grossum*, Nees, l. c. 274.—Afr. austr.  
*grossum*, Wight, Ic. t. 1535, 1536 = B. scindica.  
*hirtinervium*, Nees, in DC. Prod. xi. 277.—Afr. austr.  
*hirtum*, Hochst. ex Nees, l. c. 274 = B. scindica.  
*Hoffmannseggianum*, Nees, l. c. xi. 277.—Afr. austr.  
*macrum*, Nees, l. c. 276.—Afr. austr.  
*marginatum*, Nees, l. c. 275.—Afr. austr.  
*plumulosum*, E. Mey. ex Nees, l. c. 278 = Acanthopsis horrida.  
*procumbens*, Nees, in Linnaea, xv. (1841) 362.—Afr. austr.  
*serrulatum*, Nees, in DC. Prod. xi. 275.—Afr. austr.  
*sinuatum*, Nees, in Linnaea, xv. (1841) 362.—Afr. austr.  
*spathulare*, Nees, in DC. Prod. xi. 277.—Afr. austr.  
*spicatum*, Acerbi, ex Nees, l. c. 67 = Nelsonia canescens.  
*spicatum*, Delile, Fl. Egypte, 241. t. 33. f. 3 = B. edulis.  
*squarrosum*, Nees, in DC. Prod. xi. 275.—Afr. austr.

**ACANTHODUS**, Rafin. Princ. Somiol. 26 (1814) = **Acanthus**, Tourn. (Acanthac.).

**ACANTHOGLOSSUM**, Blume, Bijdr. 381 (1825) = **Pholidota**, Lindl. (Orchid.).  
*nervosum*, Blume, l. c. 382 = P. nervosa.

**ACANTHOGONUM**, Torr. Pacif. Rail. Rep. iv. 132 (1856) = **Chorizanthe**, R. Br. (Polygon.).  
*corrugatum*, Torr. & Gray, l. c. v. 364 = C. corrugata.  
*rigidum*, Torr. l. c. iv. 133 = C. rigida.

**ACANTHOLEPIS**, Less. in Linnaea, vi. (1831) 88. **COMPOSITAE**, Benth. & Hook. f. ii. 463.  
*orientalis*, Less. l. c.—As. Min.; Persia.

**ACANTHOLINUM**, C. Koch, in Linnaea, xxi. (1848) 715, sphalm. = seq.

**ACANTHOLIMON**, Boiss. Diagn. Ser. I. vii. 69 (1846). **PLUMBAGINEAE**, Benth. & Hook. f. ii. 825.  
*acerosum*, Boiss. l. c. Ser. I. vii. 80.—As. Min.  
*acrostegium*, Boiss. & Buhse, in Nouv. Mém. Mosc. xii. (1860) 182.—Persia.  
*alatavicum*, Bunge, Gatt. Acanthol. 40.—Sibir.  
*Alberti*, Regel, in Act. Hort. Petrop. vi. (1879) 389.—Turkestan.  
*androsaceum*, Boiss. Diagn. Ser. I. vii. 73.—Oriens.  
*araxanum*, Bunge, Gatt. Acanthol. 33.—Persia.  
*aristulatum*, Bunge, l. c. 60.—Persia.  
*armenum*, Boiss. & Huet, Diagn. Ser. II. iv. 64.—Armenia.  
*aspadanum*, Bunge, Gatt. Acanthol. 50.—Persia.  
*assyriacum*, Boiss. Diagn. Ser. I. vii. 81 = venustum.

**ACANTHOLIMON:**

- atropatanum, *Bunge, Gatt. Acanthol.* 29.—Persia.  
 auganum, *Bunge, l. c.*—Afghan.  
 avenaceum, *Bunge, l. c.* 25.—Persia.  
*Balansae*, *Boiss. ex Bunge, l. c.* 36 = armenum.  
 baltanense, *Boiss. & Haussk. ex Boiss. Fl. Orient.* iv.  
 838.—As. Min.  
 Bodeanum, *Bunge, Gatt. Acanthol.* 42.—Persia.  
 brachyphyllum, *Boiss. in DC. Prod.* xii. 628.—  
 Afghan.  
 brachystachyum, *Boiss. ex Bunge, Gatt. Acanthol.* 51.  
 —Kurdistan.  
 bracteatum, *Boiss. Diagn. Ser. I. vii.* 70.—Armen.;  
 Persia.  
 breviscapum, *Boiss. & Haussk. ex Boiss. Fl. Orient.* iv.  
 840 = Kotschy.  
 bromifolium, *Boiss. ex Bunge, Gatt. Acanthol.* 23.—  
 Kurdistan.  
 cabulicum, *Boiss. in DC. Prod.* xii. 623.—Afghan.  
 caesareum, *Boiss. & Bal. Diagn. Ser. II. iv.* 66.—  
 Cappadoc.  
 caloccephalum, *Aitch. & Hemsl. in Journ. Linn. Soc.*  
 xviii. (1881) 77.—Afghan.  
 Calverti, *Boiss. Diagn. Ser. II. iv.* 65.—Armenia.  
 caryophyllaceum, *Boiss. Diagn. Ser. I. vii.* 78.—Kur-  
 distan.  
 caryophyllaceum, *Haussk. ex Bunge, Gatt. Acanthol.*  
 37 = armenum.  
 cataonicum, *Bunge, l. c.* 43 = lycanicum.  
 cephalotum, *St. Lag. in Ann. Soc. Bot. Lyon.* vii. (1880)  
 118 = A. Cephalotes.  
 Cephalotes, *Boiss. in DC. Prod.* xii. 622.—Afghan.  
 curviflorum, *Bunge, Gatt. Acanthol.* 57.—Persia.  
 cymosum, *Bunge, l. c.* 15.—Persia.  
 desertorum, *Regel, in Act. Hort. Petrop.* vi. (1879)  
 391.—Turkestan.  
 diapsioides, *Boiss. in DC. Prod.* xii. 624.—Afghan.  
 distachyum, *Boiss. l. c.* 623.—Afghan.  
 Echinus, *Bunge, Gatt. Acanthol.* 46 = androsaceum.  
 erythraeum, *Bunge, in Act. Hort. Petrop.* iii. (1875)  
 99.—Turkestan.  
 eschkerense, *Boiss. & Haussk. ex Boiss. Fl. Orient.*  
 iv. 844.—Persia.  
 fasciculare, *Boiss. in DC. Prod.* xii. 626.—Afghan.  
 Fausti, *Trautv. in Act. Hort. Petrop.* ii. (1873) 482.—  
 Persia.  
 ferox, *Boiss. Diagn. Ser. I. vii.* 81 = A. Scorpius.  
 Fetisowi, *Regel, Dec. Pl. Nov.* 8.—Turkest.  
 festucaceum, *Boiss. Diagn. Ser. I. vii.* 76.—Persia.  
 flexuosum, *Boiss. ex Bunge, Gatt. Acanthol.* 51.—  
 Persia.  
 genistoides, *Boiss. Diagn. Ser. I. vii.* 76.—Persia.  
 glumaceum, *Boiss. l. c.* 75.—Armenia.  
 Griffithianum, *Boiss. in DC. Prod.* xii. 628.—Afghan.  
 gullistanum, *Bunge, Gatt. Acanthol.* 67.—Persia.  
 Hausknechti, *Bunge, l. c.* 37 = armenum.  
 heratense, *Bunge, l. c.* 55.—Afghan.  
 Hohenackeri, *Boiss. Diagn. Ser. I. vii.* 75.—Reg.  
 Caucas.  
 Hohenackeri, *Ledeb. Fl. Ross.* iii. 470 = glumaceum.  
 horridum, *Bunge, Gatt. Acanthol.* 64.—Persia.  
 Huetti, *Boiss. Diagn. Ser. II. iv.* 65.—Armenia.  
 Hystrix, *Stafp, in Denkschr. Acad. Wien.* i. (1885)  
 71.—Persia.  
 iconicum, *Boiss. & Heldr. ex Boiss. Fl. Orient.* iv. 839.  
 —As. Min.  
 incomptum, *Boiss. & Buhse, in Nouv. Mém. Mosc.* xii.  
 (1860) 183 = A. Scorpius.  
 Karelinii, *Bunge, Gatt. Acanthol.* 58.—Armenia.  
 kokandense, *Bunge, in Act. Hort. Petrop.* iii. (1875)  
 99.—Turkest.  
 Kotschy, *Boiss. Diagn. Ser. I. vii.* 74.—Cilicia.  
 kurdicum, *Bunge, Gatt. Acanthol.* 52 = brachysta-  
 chyum.  
 latifolium, *Boiss. Diagn. Ser. II. iv.* 61.—Kurdistan.  
 latifolium, *Rupr. Sert. Thiansch.* 69 = Ruprechtii.  
 laxiflorum, *Boiss. Fl. Orient.* iv. 832 = venustum.  
 laxiflorum, *Boiss. ex Bunge, Gatt. Acanthol.* 28.—  
 Syria.  
 leptostachyum, *Aitch. & Hemsl. in Journ. Linn. Soc.*  
 xviii. (1881) 76.—Afghan.  
 lepturoides, *Boiss. Diagn. Ser. I. vii.* 77 — Reg. Caucas.  
 leucacanthum, *Boiss. l. c.* 81 = A. Scorpius.  
 libanoticum, *Boiss. in DC. Prod.* xii. 630.—Syria.  
 Listoniae, *Boiss. l. c.* 631 = acerosum.  
 longiflorum, *Boiss. Diagn. Ser. II. iv.* 62.—Afghan.  
 lycanicum, *Boiss. & Heldr. ex Boiss. in DC. Prod.*  
 xii. 627.—As. Min.

**ACANTHOLIMON:**

- lycopodioides, *Boiss. in DC. Prod.* xii. 632.—As. centr.;  
 Kashmir.  
 Maewskianum, *Regel, in Act. Hort. Petrop.* vi. (1879)  
 391.—Samarkand.  
 melananthum, *Boiss. Diagn. Ser. I. vii.* 74.—Persia.  
 Munroanum, *Aitch. & Hemsl. in Journ. Linn. Soc.*  
 xviii. (1881) 76.—Afghan.  
 oliganthum, *Boiss. Diagn. Ser. I. vii.* 77.—Persia.  
 Olivieri, *Boiss. l. c.* 80.—Persia.  
 parviflorum, *Regel, Pl. Nov. Fedsch.* 73.—As. temp.  
 Peronini, *Boiss. Fl. Orient.* iv. 842.—Cilicia.  
 petraeum, *Boiss. ex Bunge, Gatt. Acanthol.* 28.—  
 Kurdistan.  
 phrygium, *Boiss. Diagn. Ser. I. vii.* 79 = acerosum.  
 Pinardi, *Boiss. l. c.* = acerosum.  
 polystachyum, *Boiss. in DC. Prod.* xii. 624.—Afghan.  
 pterostegium, *Bunge, Gatt. Acanthol.* 15.—Persia.  
 puberulum, *Boiss. & Bal. Diagn. Ser. II. iv.* 62 =  
 androsaceum.  
 quinquelobum, *Bunge, Gatt. Acanthol.* 56.—Persia.  
 restiaceum, *Bunge, l. c.* 22.—Persia.  
 roscum, *Boiss. Diagn. Ser. I. vii.* 71.—Persia; Afghan.  
 rubellum, *Boiss. ex Bunge, Gatt. Acanthol.* 66 =  
 roseum.  
 Ruprechtii, *Bunge, Gatt. Acanthol.* 20.—Turkestan.  
 sahenicum, *Boiss. & Buhse, in Nouv. Mém. Mosc.* xii.  
 (1860) 183.—Persia.  
 sarawschanicum, *Regel, Pl. Nov. Fedsch.* 73.—As.  
 temp.  
 scabrellum, *Boiss. & Haussk. ex Boiss. Fl. Orient.* iv.  
 845.—Persia.  
 schahrudicum, *Bunge, Gatt. Acanthol.* 65.—Persia.  
 schirzianum, *Boiss. Diagn. Ser. I. vii.* 72.—Persia.  
 scirpinum, *Bunge, Gatt. Acanthol.* 22.—Persia.  
 scorpioides, *St. Lag. in Ann. Soc. Bot. Lyon.* vii.  
 (1880) 118 = A. Scorpius.  
 Scorpius, *Boiss. Diagn. Ser. I. vii.* 81.—Persia.  
 senganense, *Bunge, Gatt. Acanthol.* 29.—Persia.  
 setiferum, *Bunge, l. c.* 68.—Turkestan.  
 splendidum, *Bunge, l. c.* 17 = bracteatum.  
 Stocksii, *Boiss. Diagn. Ser. II. iv.* p. 63.—Beluchistan.  
 subulatum, *Boiss. in DC. Prod.* xii. 629.—Afghan.  
 Savitzi, *Boiss. & Buhse, in Nouv. Mém. Mosc.* xii.  
 (1860) 184 = Karelinii.  
 talagonicum, *Boiss. in DC. Prod.* xii. 625.—Persia.  
 tataricum, *Boiss. l. c.* 628.—Turkestan.  
 Tchihatzeff, *Fisch. & Mey. in Ann. Sc. Nat. Sér. IV.*  
 (1854) i. 30 = acerosum.  
 tenuiflorum, *Boiss. Diagn. Ser. I. vii.* 78.—Trans  
 Cauc.  
 tibeticum, *Hook. f. & Thoms. ex C. B. Clarke, in Hook.*  
 f. *Fl. Brit. Ind.* iii. 479 = lycopodioides.  
 tomentellum, *Boiss. Diagn. Ser. I. vii.* 72.—Persia.  
 Tournefortii, *Boiss. l. c.* 74.—Armenia.  
 tragacanthinum, *Boiss. l. c.* 81.—Persia.  
 tragacanthinum, *Griff. ex Bunge, Gatt. Acanthol.* 64 =  
 fasciculare.  
 truncatum, *Bunge, l. c.* 56.—Persia.  
 ulcinum, *Boiss. in DC. Prod.* xii. 627.—Syria.  
 venustum, *Boiss. Diagn. Ser. I. vii.* 80.—As. Min.  
 viscidulum, *Boiss. l. c.* 71.—Persia.  
 Wiedemanni, *Bunge, Gatt. Acanthol.* 45.—Anatolia.
- ACANTHOLIPIPPA**, *Griseb. in Goett. Abb.* xix. (1874)  
 244 = *Lippia*, *Linn. (Verben.)*.  
*hastulata*, *Griseb. l. c.* xxiv. (1879) 279 = *L. hastulata*.  
*salsoloides*, *Griseb. l. c.* xix. (1874) 244.—Reg. Argent.
- ACANTHOLOMA**, *Gaudich. ex Baill. Adansonia*, vi.  
 (1866) 231. t. i = *Pachystroma*, *Klotzsch (Euphorb.)*.  
*spinosum*, *Baill. l. c.* 237 = *P. ilicifolium*.
- ACANTHOMINTHA**, *A. Gray, in Syn. Fl. N. Am.* ii.  
 365 (1878).—*LABIATAE*, *Benth. & Hook. f.* ii. 1192.  
*ilicifolia*, *A. Gray, l. c.*—Calif.  
*lancolata*, *Curran, in Bull. Calif. Acad.* i. (1884) 13.—  
 Calif.
- ACANTHONEMA**, *Hook. f. Bot. Mag.* t. 5339  
 (1862).—*GESNERACEAE*, *Benth. & Hook. f.* ii.  
 1021.  
*strigosum*, *Hook. f. l. c.*—Afr. trop.
- ACANTHONOTUS**, *Benth. in Hook. Nig. Fl.* 293  
 (1849) = *Indigofera*, *Linn. (Legum.)*.  
*echinatus*, *Benth. l. c.* = *I. echinata*.

**ACANTHONYCHIA**, *Rohrb. in Mart. Fl. Bras.* xiv. 11.  
 249. t. 56 (1872) = *Pentacaena*, *Bartl. (Illecebr.)*.  
*polycnemoides*, *Rohrb. l. c.* 250 = *P. polycnemoides*.  
*ramosissima*, *Rohrb. l. c.* 249. t. 56 = *P. polycnem-*  
*oides*.

**ACANTHOPANAX**, *Miq. Ann. Mus. Lugd. Bat.* i.  
 10 (1863).—*ARALIACEAE*, *Benth. & Hook. f.* i. 939.  
*KALOPANAX*, *Miq. l. c.* (1863).  
*PLECTRONIA*, *Lour. Fl. Cochinch.* 162 (1790).  
*aculeatum*, *Seem. in Journ. Bot.* v. (1867) 238.—As. trop.  
*asperatum*, *Franch. & Sav. Enum. Pl. Jap.* ii. 378 =  
 divaricatum.  
*divaricatum*, *Seem. in Journ. Bot.* v. (1867) 239.—  
 Japon.  
*innovans*, *Franch. & Sav. Enum. Pl. Jap.* i. 193.—Japon.  
*japonicum*, *Franch. & Sav. l. c.* ii. 377.—Japon.  
*ricinifolium*, *Seem. in Journ. Bot.* vi. (1868) 140.  
 —Japon.  
*sciadophylloides*, *Franch. & Sav. Enum. Pl. Jap.* ii.  
 378.—Japon.  
*sepium*, *Seem. in Journ. Bot.* v. (1867) 239 = *aculeatum*.  
*sessiliflorum*, *Seem. l. c.*—China.  
*spinosum*, *Miq. Ann. Mus. Bot. Lugd. Bat.* i. 10.—  
 Japon.  
*trichodon*, *Franch. & Sav. Enum. Pl. Jap.* ii. 377.—  
 Japon.

**ACANTHOPHIPPIUM**, *Blume, Bijdr.* 353. t. 47  
 (1825).—*ORCHIDEAE*, *Benth. & Hook. f.* iii. 512.  
*bicolor*, *Lindl. Bot. Reg.* xx. (1835) 1730.—Zeylan.  
*Curtish, Reichb. f. in Gard. Chron. N. S.* xv. (1881) i.  
 169.—Malaya.  
*javanicum*, *Blume, Bijdr.* 354.—Java.  
*parviflorum*, *Hassk. Cat. Bog. Alt.* 43.—Malaya.  
*ringiflorum*, *Griff. Notul.* iii. 347 = sylhetense.  
*striatum*, *Lindl. Bot. Reg.* (1838) Misc. 41.—Reg.  
 Himal.  
*syhetense*, *Lindl. Gen. et Sp. Orch.* 177.—Reg. Himal.

**ACANTHOPHOENIX**, *H. Wendl. in Fl. des Serres-*  
*Sér.* II. vi. (1865-67) 181. t. 1706. —*PALMEAE*, *Benth.*  
*& Hook. f.* iii. 898.  
*DECKENIA*, *H. Wendl. ex Seem. in Gard. Chron.*  
 (1870) 561.  
*crinita*, *H. Wendl. l. c.*—Ins. Mascarens.  
*rubra*, *H. Wendl. l. c.* sub t. 1706.—Ins. Mascarens.

**ACANTHOPHYLLUM**, *Hook. & Arn. in Hook. Comp.*  
*Bot. Mag.* i. (1835) 87 = *Nassauvia*, *Juss. (Compos.)*.  
*axillare*, *Hook. & Arn. l. c.* (= *Strongyloma glome-*  
*rulosa*).  
*rosulatum*, *Hook. & Arn. l. c.* 48 = *N. rosulata*.

**ACANTHOPHYLLUM**, *C. A. Mey. Verz. Pfl.*  
*Cauc.* 210 (1831).—*CARYOPHYLLEAE*, *Benth. &*  
*Hook. f.* i. 145.  
*ALLOCHRUSA*, *Bunge, in Boiss. Fl. Orient.* i. 559  
 (1867).  
*JORDANIA*, *Boiss. Diagn. Ser. I. viii.* 93 (1849).  
*Alexandrac, Smirnl. ex Regel, in Act. Hort. Petrop.* v.  
 (1877) 250.—Reg. Amur.  
*bracteatum*, *Boiss. Diagn. Ser. I. i.* 43.—Persia.  
*Bunge, Trautv. in Act. Hort. Petrop.* ii. (1873) 511.—  
 Persia.  
*caespitosum*, *Boiss. Diagn. Ser. I. i.* 42.—Persia.  
*crassifolium*, *Boiss. l. c.*—Persia.  
*elatius*, *Bunge, in Boiss. Fl. Orient.* i. 561.—Persia;  
 Turkest.

*Fontanesii*, *Boiss. & Buhse, in Nouv. Mém. Mosc.* xii.  
 (1860) 39 = glandulosum.  
*Fontanesii*, *Boiss. Diagn. Ser. I. i.* 41.—Persia.  
*glandulosum*, *Bunge, ex Boiss. Fl. Orient.* i. 565.—  
 Persia.  
*glaucum*, *Bunge, ex Boiss. l. c.* 566 = sordidum.  
*gracile*, *Bunge, ex Boiss. l. c.* 562.—Persia.  
*grandiflorum*, *Stocks, in Hook. Kew Journ.* iv. (1852)  
 142.—Baluchist.  
*gypsophilloides*, *Regel, Pl. Nov. Fedsch.* 15.—Turkest.  
*Korolkowi, Regel & Schmalh. in Act. Hort. Petrop.*  
 v. (1877) 249.—Turkest.  
*laxiflorum*, *Boiss. Diagn. Ser. II. i.* 183 = *Gypsophila*  
*erinacea*.  
*macrodon*, *Edgew. in Hook. Fl. Brit. Ind.* i. 216.—  
 Ind. or.; Afghan.  
*microcephalum*, *Boiss. Diagn. Ser. I. i.* 43.—Persia.  
*nite*, *Fisch. & Mey. in Ann. Sc. Nat. Sér. IV.* (1854).  
 i. 35. t. 1.—As. Min.



**ACANTHOPHYLLUM:**

- mucronatum*, C. A. Mey. *Verz. Pfl. Cauc.* 210.—Reg. Caucas.  
*mucronatum*, Fenzl, in *Ann. Wien. Mus.* i. (1836) 37 = *Tournefortii*.  
*paniculatum*, Regel & Herd. in *Bull. Soc. Nat. Mosc.* xxxix. (1866) i. 539.—Turkest.  
*pungens*, Boiss. *Fl. Orient.* i. 561 = *spinosum*.  
*sordidum*, Bunge, ex Boiss. *Fl. Orient.* i. 565.—Persia.  
*spinosum*, Bunge, in *Mém. Sav. étr. Pétersb.* vii. (1851) 227 = *elatum*.  
*spinosum*, C. A. Mey. *Verz. Pfl. Cauc.* 210.—Reg. Caucas.; Sibir.  
*squarrosus*, Boiss. *Diagn. Ser. II.* i. 81.—Persia.  
*Stockianum*, Boiss. l. c. = *squarrosus*.  
*Tournefortii*, Fenzl, in *Ann. Wien. Mus.* ii. (1838) 310.—Armenia.  
*versicolor*, Fisch. & Mey. *Ind. Sem. Hort. Petrop.* iv. 31.—Persia.  
*verticillatum*, C. A. Mey. *Verz. Pfl. Cauc.* 210.—Armenia.
- ACANTHOPHYTON**, Less. *Syn. Comp.* 128 (1832) = *Cichorium*, Linn. (Compos.).  
*spinosum*, Less. l. c. = C. *spinosum*.
- ACANTHOPLEURA**, C. Koch, in *Bot. Zeit.* vii. (1849) 408 = *Polyophium*, Boiss. (Umbell.).  
*involucrata*, C. Koch, l. c. = P. *orientale*.
- ACANTHOPRASIUM**, Spenn. in T. Nees, *Gen. Fl. Germ. Gamop.* ii. (1843) = *Ballota*, Linn. (Labiata).  
*frutescens*, Spenn. l. c. = B. *spinosa*!
- ACANTHOPSIS**, Harv. in *Hook. Lond. Journ. Bot.* i. (1842) 28. **ACANTHACEAE**, Benth. & Hook. f. ii. 1089.  
*disperma*, Harv. l. c. = Afr. austr.  
*horrida*, Nees, in *DC. Prod.* xi. 278.—Afr. austr.
- ACANTHORHIZA**, H. Wendl. in *Kerch. Palmiers*, 230 (1878); *Bot. Zeit.* (1879) 147. **PALMAE**, Benth. & Hook. f. iii. 925.  
*aculeata*, H. Wendl. in *Kerch. Palmiers*, 230; *Illustr. Hort.* xxvi. (1879) t. 367.—Mexico.  
*Chuco*, *Drude*, in *Mart. Fl. Bras.* iii. II. 554.—Bras.  
*Mocinoi*, Benth. & Hook. f. Gen. iii. 925.—Mexico.  
*stauracantha*, H. Wendl. ex Linden, *Cat. n.* 87 (1871); *Illustr. Hort.* xxviii. (1881) 15 = *aculeata*.  
*Wallisi*, H. Wendl. ex Regel, in *Gartenfl.* xxviii. (1879) 163. t. 977. f. 2.—Hab. I  
*Warszewiczii*, H. Wendl. in *Kerch. Palmiers*, 230.—Panama.
- ACANTHOSICYOS**, Welw. in *Trans. Linn. Soc.* xxvii. (1869) 30. **CUCURBITACEAE**, Benth. & Hook. f. i. 824.  
*horrida*, Welw. l. c. 31.—Afr. trop.
- ACANTHOSPERMA**, Vell. *Fl. Flum.* viii. t. 152 (1827) = *Acicarpha*, Juss. (Calycer.).  
*littorale*, Vell. l. c. = *Acicarpha* *spathulata*.
- ACANTHOSPERMUM**, Schrank, *Pl. Rar. Hort. Monac.* t. 53 (1819). **COMPOSITAE**, Benth. & Hook. f. ii. 349.  
**CENTROSPERMUM**, H. B. & K. *Nov. Gen. et Sp.* iv. 270. t. 397 (1820).  
**ECHINODIUM**, Poiteau, ex Cass. in *Dict. Sc. Nat.* lix. 235 (1829).  
**ORCYA**, Vell. *Fl. Flum.* 344 (1825).  
*brasilium*, Schrank, *Pl. Rar. Hort. Monac.* ii. 53.—Bras.  
*hirsutum*, DC. *Prod.* v. 522 = *brasilium*.  
*hispidum*, DC. l. c. 522.—Bras.  
*humile*, DC. l. c. 522.—Ind. occ.  
*xanthioides*, DC. l. c. 521 = *brasilium*.
- ACANTHOSPORA**, Spreng. *Anleit.* ii. t. 255 (1817); *Syst.* ii. 25 (1830) = *Tillandsia*, Linn. (Bromeliac.).  
*conantha*, Spreng. *Syst.* ii. 25 = T. *strobilantha*.  
*juncea*, Spreng. l. c. 25 = T. *setacea*.  
*vittata*, D. Dietr. *Syn. Pl.* ii. 1056 = *Cryptanthus* *bivittatus*!
- ACANTHOSTACHYS**, Link, Klotzsch & Otto, *l. c.* *Pl. Rar.* i. 21. t. 9 (1841). **BROMELIACEAE**, Benth. & Hook. f. iii. 663.  
*strobilacea*, Link, Klotzsch, & Otto, l. c. 22. t. 9.—Bras.

**ACANTHOSTEMMA**, Blume, *Rumphia*, iv. 29 (1848) = *Hoya*, R. Br. (Asclepiad.).  
*Hasseltii*, Blume, l. c. = H. *Hasseltii*.  
*Kuklii*, Blume, l. c. = H. *longifolia*.  
*longifolium*, Blume, l. c. = H. *Rumphii*.  
*pictum*, Blume, l. c. = H. *picta*.  
*pruinosa*, Blume, l. c. 30 = H. *pruinosa*.  
*puberum*, Blume, l. c. 29 = H. *pubera*.  
*Rumphii*, Blume, l. c. 29 = H. *Rumphii*.

**ACANTHOSYRIS**, Griseb. in *Goett. Abh.* xxiv. (1879) 151. **SANTALACEAE**, Benth. & Hook. f. iii. 224.  
*falcata*, Griseb. l. c.—Reg. Argent.  
*spinescens*, Griseb. l. c.—Reg. Argent.

**ACANTHOTHECA**, DC. *Prod.* vi. 73 (1837) = *Dimorphotheca*, Moench (Compos.).  
*dentata*, DC. l. c. 74 = D. *dentata*.  
*integrifolia*, DC. l. c. 74 = D. *integrifolia*.  
*pinnatisecta*, DC. l. c. 73 = D. *pinnata*.

**ACANTHOXANTHIUM**, Fourr. in *Ann. Soc. Linn. Lyon.* N.S. xvii. (1869) 110 = *Xanthium*, Tourn. (Compos.).  
*spinosum*, Fourr. l. c. 110 = X. *spinosum*.

**ACANTHUS**, Tourn. ex Linn. *Syst. ed.* I. (1735). **ACANTHACEAE**, Benth. & Hook. f. ii. 1090.  
**ACANTHODUS**, Rafin. *Princ. Sci.* 26 (1814).  
**CHEILOPSIS**, Moq. in *Ann. Sc. Nat. Sér. I.* xxvii. (1832) 230.  
**DILIVARIA**, Juss. *Gen.* 103 (1789).  
**ZONABLEPHIS**, Rafin. *Sylva Tellur.* 143 (1838).  
*arborescens*, Forsk. *Fl. Aegypt. Arab.* 115.—Aegypt.  
*Barteri*, T. Anders. in *Journ. Linn. Soc.* vii. (1864) 37.—Afr. trop.  
*capensis*, Thunb. *Prod. Pl. Cap.* 97.—Afr. austr.  
*carduaceus*, Griff. *Notul.* iv. 138.—Reg. Himal.  
*carduifolius*, Linn. f. *Suppl.* 294 = *Blepharis* *carduifolia*.  
*ciliaris*, Burm. f. *Fl. Ind.* 139 = *Blepharis* *boerhaviaefolia*.  
*crispatus*, Rottl. ex Nees, in *DC. Prod.* xi. 256 = *Lepidagathis* *crispata*.  
*Delilei*, Spreng. *Syst.* iii. 819 = *Blepharis* *edulis*.  
*Dioscoridis*, Linn. *Cent.* ii. 23 (*Am. Acad.* iv. 321).—Syria.  
*Doloarin*, Blanco, *Fl. Philipp.* ed. I. 487 = *ilicifolius*.  
*ebracteatus*, Vahl, *Symb. Bot.* ii. 75. t. 40.—As. trop.  
*edulis*, Forsk. *Fl. Aegypt. Arab.* 115 = *Blepharis* *edulis*.  
*furcatus*, Linn. f. *Suppl.* 295 = *Blepharis* *furcata*.  
*glaber*, E. Mey. ex Nees, in *DC. Prod.* xi. 278 = *Blepharis* *carduifolia*.  
*glaucus*, E. Mey. ex Nees, l. c. 277 = *Blepharis* *glaucula*.  
*glomeratus*, Lam. *Encyc.* l. 23 = *Blepharis* *glomerata*.  
*hirsutus*, Boiss. *Diagn. Ser. I.* iv. 86.—Oriens.  
*hispanicus*, Hort. ex Loud. *Hort. Brit.* 256 = *niger*.  
*humilis*, Vahl, ex Nees, in *DC. Prod.* xi. 274 (= *Acanthodium* *sinuatum*).  
*ilicifolius*, Linn. *Sp. Pl.* 639 (err. typ. 939).—As. trop.; Austral.  
*ilicifolius*, Lour. *Fl. Cochinch.* 375 = *ebracteatus*.  
*imbricatus*, Edgew. in *Journ. As. Soc. Beng.* xvi. (1847) 217.—Ind. or.  
*integrifolius*, E. Mey. ex Nees, in *DC. Prod.* xi. 276 = *Blepharis* *furcata*.  
*integrifolius*, Thunb. *Prod. Pl. Cap.* 97 = *Blepharis* *saturejaefolia*.  
*Kirkii*, T. Anders. in *Journ. Linn. Soc.* vii. (1864) 37.—Angola.  
*latifolius*, Hort. ex Goetz, in *Gard. Chron.* (1867) 856, 903 = *mollis*.  
*leucostachyus*, Wall. *Cat. n.* 2512.—Ind. or.  
*longibracteatus*, Kura, in *Journ. As. Soc. Beng.* xxxix. (1870) 11. 79.—Burma.  
*longifolius*, Poir. *Encyc. Suppl.* l. 88.—Europ. austr.  
*longipetiolatus*, Kura, *For. Fl.* ii. 241.—Burma.  
*lusitanicus*, Hort. cf. *Gard. Chron.* (1867) 903 = *mollis*.  
*macer*, E. Mey. ex Nees, in *DC. Prod.* xi. 276 = *Blepharis* *furcata*.  
*maderaspatanus*, Vahl, ex Nees, in *DC. Prod.* xi. 267 = *Blepharis* *boerhaviaefolia*.  
*maderaspatanensis*, Linn. *Sp. Pl.* 639 (err. typ. 939) = *Blepharis* *molluginifolia*.  
*mollis*, Graf & Noé, ex Nees, in *DC. Prod.* xi. 270 = *longifolius*.  
*mollis*, Linn. *Sp. Pl.* 639 (err. typ. 939).—Europ. austr.

**ACANTHUS:**

- mollis*, Riedel, ex Nees, in *DC. Prod.* xi. 271 = *spinosus*.  
*montanus*, T. Anders. in *Journ. Linn. Soc.* vii. (1864) 37.—Afr. trop.  
*mucronatus*, Heyne, ex C. B. Clarke, in *Hook. f. Fl. Br. Ind.* iv. 517 = *Lepidagathis* *spinosa*.  
*niger*, Mill. *Gard. Dict.* ed. VIII. n. 2.—Lusitan.  
*nitidus*, S. Moore, in *Journ. Bot.* xviii. (1880) 232.—Afr. trop.  
*pectinatus*, Willd. ex Nees, in *DC. Prod.* xi. 274 = *Blepharis* *edulis*.  
*polystachyus*, Delile, in *Caill. Voy. au Méroé*, 2. t. 63. l. 2.—Afr. trop.  
*procumbens*, Herb. *Madr. ex Wall. Cat. sub n.* 2513 = *Blepharis* *boerhaviaefolia*.  
*procumbens*, Thunb. *Prod. Pl. Cap.* 97 = *Blepharis* *glomerata*!  
*pungens*, Herb. *Madr. ex Wall. Cat. n.* 2498 = *Lepidagathis* *pungens*.  
*Ruddei*, Trautv. in *Act. Hort. Petrop.* iii. II. (1875) 209 = *Dioscoridis*.  
*repandus*, Nees, in *DC. Prod.* xi. 435, sphalm. = *Anthacanthus* *repandus*.  
*repens*, Vahl, *Symb. Bot.* ii. 76 = *Blepharis* *molluginifolia*.  
*rubens*, Rafn. *Fl. Ludov.* 36.—Am. bor.  
*spathularis*, E. Mey. ex Nees, in *DC. Prod.* xi. 277.—Am. bor.  
*spinosissimus*, Desf. *Tabl. Hort. Par.* 51 = *spinosus*.  
*spinosissimus*, Host, *Fl. Austr.* ii. 218 = *mollis*.  
*spinosus*, Linn. *Sp. Pl.* 639 (err. typ. 939).—Europ.  
*spinosus*, Nees, in *DC. Prod.* xi. 271 = *hirsutus*, *syriacus*, *spinulosus*, Host, *Fl. Austr.* ii. 217 = *spinosus*.  
*syriacus*, Boiss. *Diagn. Ser. I.* xi. 135.—Syria.  
*tetragonus*, R. Br. in *Salt, Abyss. App.* 65; *Verm. Schr. ed. Nees*, iii. 249.—Abyss.  
*verus*, Wender. ex Steud. *Nom. ed.* II. i. 11.—Hab. I  
*volubilis*, Wall. *Pl. As. Rar.* ii. 56. t. 172.—Ind. or.

**ACANTHYLLIS**, Pomel. *Nouv. Mat. Fl. Atl.* 179 (1874) = *Anthyllis*, Riv. (Legum.).  
*numidica*, Pomel, l. c. = Anth. *numidica*.  
*tragacanthoides*, Pomel, l. c. = *Astragalus* *armatus*.

**ACARNA**, All. *Fl. Pedem.* i. 153 (1785) = *Atractylis*, Linn. (Compos.).  
*caespitosa*, Willd. *Sp. Pl.* iii. 1700 = *Atractylis* *caespitosa*.  
*cancellata*, All. *Fl. Pedem.* i. 153 = *Atractylis* *cancellata*.  
*chinensis*, Bunge, *Enum. Pl. Chin. Bor.* 36 = *Atractylis* *ovata*.  
*comosa*, Spreng. *Syst.* iii. 380 = *Atractylis* *comosa*.  
*cyanooides*, Bess. *Enum. Pl. Volh.* 32 = *Jurinea* *cyanooides*.  
*cyanooides*, Wibel, *Prim. Fl. Werth.* 169 = *Jurinea* *Pollichii*.  
*gummifera*, Willd. *Sp. Pl.* iii. 1699 = *Carlina* *gummifera*.  
*lancea*, Willd. l. c. 1700 = *Atractylis* *ovata*.  
*macrocephala*, Willd. l. c. = *Carlina* *Fontanesii*.  
*macrophylla*, Willd. l. c. = *Carlina* *macrophylla*.  
*mollis*, Bess. *Enum. Pl. Volh.* 32 = *Jurinea* *mollis*.  
*ovata*, Willd. *Sp. Pl.* iii. 1701 = *Atractylis* *ovata*.  
*rigida*, Godet, ex DC. *Prod.* vi. 674 = *Jurinea* *longifolia*.  
*serratuloides*, Spreng. *Syst.* iii. 379 = *Atractylis* *serratuloides*.

**ACARNA**, Hill, *Veg. Syst.* iv. 13 (1762) = *Cnicus*, Linn. (Compos.).  
*Casabonae*, Hill, *Hort. Kew.* 59 = C. *Casabonae*.  
*leucographa*, Hill, l. c. = *Tyrimus* *leucographus*.  
*onopyxe*, Hill, l. c. = *Carduus* *Onopyxos*.

**ACARPHA**, Griseb. in *Goett. Abh.* vi. (1853-55) 125 = *Boopis*, Juss. (Calycer.).  
*australis*, Griseb. l. c. 126 = B. *australis*.

**ACARPHAEA**, Harv. & Gray, ex A. Gray, in *Mem. Am. Acad.* iv. (1849) i. (Pl. Fendl.) 98 = *Chaenactis*, DC. (Compos.).  
*artemesiaefolia*, Harv. & Gray, l. c. = C. *artemesiaefolia*.

**ACASTE**, Salisb. in *Trans. Hort. Soc.* i. (1812) 322 = *Babiana*, Ker-Gawl. (Irid.).  
*pulchra*, Salisb. l. c. 323 = B. *stricta*.  
*venusta*, Salisb. l. c. 322 = B. *rubrocyanes*.

**ACCA**, Berg, in *Linnaea*, xxvii. (1855) 188 = *Psidium*, Linn. (Myrtac.).  
*domingensis*, Berg, l. c. 188.—Ind. occ.  
*peruviana*, Berg, l. c. 189.—Peruv.

**ACCIA**, St. Hil. Morphol. 499 (1840) = *Plukenetia*, Linn. (Euphorb.).  
*scandens*, St. Hil. l. c. (= *Fragariopsis scandens*).

**ACCIPITRINA**, Riv. ex Rupp. Fl. Jen. ed. Hall. 81 (1746) = *Sisymbrium*, Linn. (Crucif.).

**ACCOROMBONA**, Endl. Gen. Suppl. i. 1427 (1841) = *Galega*, Linn. (Legum.).  
*tricolor*, Benth. ex Walp. Rep. i. 672 = *G. officinalis*.

**ACEDILANTHUS**, Benth. & Hook. f. Gen. iii. 835 (1881) sphaalm. = seq.

**ACELIDANTHUS**, Trautv. & Mey. in Middend. Reise (Fl. Ochot. 94. t. 28) (1847) = *Veratrum*, Linn. (Liliac.).  
*anticleoides*, Trautv. & Mey. l. c. = *V. Maaekii*.

**ACENTRA**, Phil. Sert. Mendoc. Alt. 3 (1871) *VIO-LARIEAE*.  
*serrata*, Phil. l. c. — Reg. Argent.

**ACER**, [Tourn.] Linn. Syst. ed. I. (1735). *SAPINDACEAE*, Benth. & Hook. f. i. 409.  
**EUACER**, Opiz, Seznam, 42 (1852).  
*abchasicum*, Rupr. Fl. Cauc. 279. — Reg. Cauc.  
*acuminatum*, Wall. ex D. Don, Prod. Fl. Nep. 249. — Reg. Himal.  
*aetnense*, Hort. ex C. Koch, Dendrol. 531 = *platanoides*.  
*affine*, Hoffmgg. ex Walp. Rep. i. 410 = *campestre*.  
*affine*, Opiz, in Flora, vii. (1824) Beil. i. 83; xii. (1829) 547 = *campestre*.  
*Amaliae*, Orphan. ex Boiss. Fl. Orient. i. 951. — Graecia.  
*amoenum*, Carr. in Rev. Hort. (1867) 280 = *pal-matum*.  
*argutum*, Maxim. ex Miq. in Arch. Néerl. ii. (1867) 475. — Japon.  
*austriacum*, Tratt. Arch. Gew. i. t. 36 = *campestre*.  
*barbatum*, Hook. Fl. Bor. Am. i. 113 = *glabrum*.  
*barbatum*, Michx. Fl. Bor. Am. ii. 252 = *saccharinum*.  
*barbinerve*, Maxim. ex Miq. in Arch. Néerl. ii. (1867) 476. — Japon.  
*bohemium*, Presl, ex Opiz, Seznam, 9 = *campestre*.  
*Boscii*, Spach, Hist. Vég. Phan. iii. 88. — Am. bor. f.  
*Buergerianum*, Miq. Ann. Mus. Bot. Lugd. Bat. ii. 88 = *pal-matum*.  
*Busimpala*, Buch-Ham. ex D. Don, Prod. Fl. Nep. 249 = *oblongum*.  
*caesium*, Wall. ex Brand. For. Fl. iii. t. 21. — Reg. Himal.  
*californicum*, D. Dietr. Syn. ii. 1283 = *Negundo aceroides*.  
*californicum*, Torr. & Gray, Fl. N. Am. i. 250. — Calif.  
*Campbellii*, Hook. f. & Thoms., ex Brand. For. Fl. 109. — Reg. Himal.  
*campestre*, Linn. Sp. Pl. 1055. — Europ.; Oriens.  
*canadense*, Duham. Arb. i. t. 12 = *pensylvanicum*.  
*capillipes*, Maxim. ex Miq. in Arch. Néerl. ii. (1867) 477. — Japon.  
*carolinianum*, Walt. Fl. Carol. 251 = *rubrum*?  
*carpinifolium*, Sieb. & Zucc. in Abh. Akad. Muench. iv. II. (1845) 154. — Japon.  
*castiaefolium*, Blume, Rumphia, iii. 193. t. 167. B. f. 2. — Java.  
*caudatum*, Wall. Pl. As. Rar. ii. 4. — Reg. Himal.  
*cinerascens*, Boiss. Diagn. Ser. I. vi. 29. — Persia.  
*circinnatum*, Pursh, Fl. Am. Sept. i. 267. — Amer. bor.  
*circumlobatum*, Maxim. in Bull. Acad. Péttersb. xii. (1867) 225. — Japon.  
*cissifolium*, C. Koch, in Miq. Ann. Mus. Bot. Lugd. Bat. i. 252. — Japon.  
*coccineum*, Michx. f. Arb. Am. i. 208 = *rubrum*.  
*colchicum*, Hartwiss, in Loud. Gard. Mag. (1840) 632 = *pictum*.  
*Collinsona*, Thunb. Diss. Acere, 6. — Hab. f.  
*collinum*, Tenore, Syll. 194 = *campestre*.  
*commutatum*, J. & C. Presl, Delic. Prag. 31 = *monspe-sulanum*.  
*cordifolium*, Moench, Meth. 55 = *tataricum*.  
*coriaceum*, Lodd. ex Spach, Hist. Vég. Phan. iii. 107 = *polymorphum*.  
*coriaceum*, Bosc, ex Tausch, in Flora, xii. (1829) 550. — Hab. f.  
*crataegifolium*, Sieb. & Zucc. in Abh. Akad. Muench. iv. II. (1845) 155. — Japon.

**ACER** :—

*creticum*, Linn. Sp. Pl. ed. II. 1497. — Oriens.  
*creticum*, Schmidt, ex Tratt. Arch. Gew. i. t. 45 = *parvifolium*.  
*crispum*, Moench, Vers. Aust. Baume, 2. — Hab. f.  
*cultratum*, Wall. Pl. As. Rar. ii. 4 = *pictum*.  
*dasyacarpum*, Ehrh. Beitr. iv. 24. — Am. bor.  
*Dedyle*, Maxim. in Bull. Phys. Math. Acad. Sc. Pétersb. xv. (1856) 125 = *spicatum*.  
*diabolicum*, Blume, ex Koch, in Miq. Ann. Mus. Bot. Lugd. Bat. i. 251. — Japon.  
*diacolor*, Maxim. in Bull. Acad. Sc. Péttersb. xxvi. (1880) 436. — China.  
*dissectum*, Thunb. Fl. Jap. 160 = *pal-matum*.  
*distylum*, Sieb. & Zucc. in Abh. Akad. Muench. iv. II. (1845) 154. — Japon.  
*Dittrichii*, Opiz, Seznam, 9 = *A. Pseudo-Platanus*.  
*Douglasii*, Hook. Lond. Journ. Bot. vi. (1846) 77. t. 6 = *glabrum*.  
*Drummondii*, Hook. & Arn. in l. c. i. (1834) 200 = *rubrum*.  
*eriocarpum*, Opiz, in Flora, vii. (1824) t. Beil. 83 = *campestre*.  
*eriocarpum*, Michx. Fl. Bor. Am. ii. 253 = *dasyacarpum*.  
*Fabri*, Hance, in Journ. Bot. xxii. (1884) 76. — China.  
*Fieberi*, Opiz, Seznam, 9. — Bohem.  
*floridanum*, Hort. ex C. Koch, Dendrol. 542 = *dasy-carpum*.  
*formosum*, Carr. in Rev. Hort. (1867) 300. — Japon.  
*fraxinifolium*, Nutt. Gen. Am. i. 255 = *Negundo aceroides*.  
*fraxinifolium*, Rafin. New Fl. Am. i. 48. — Am. bor.  
*Friederici-Guillelmi*, Carr. in Rev. Hort. (1867) 300 = *pal-matum*.  
*Ginnale*, Maxim. in Bull. Phys. Math. Acad. Sc. Pétersb. xv. (1856) 126 = *tataricum*.  
*glaucum*, Hort. ex C. Koch, Dendrol. 543 = *sang-ueum*.  
*glaucum*, Marsh. Arbust. 2 = *rubrum*?  
*glabrum*, Torr. in Ann. Lyc. New York, ii. (1828) 172. — Am. bor.  
*granatense*, Boiss. Elench. 25 = *opulifolium*.  
*grandidentata*, Nutt. ex Torr. & Gray, Fl. N. Am. i. 249. — Am. bor.  
*Heldreichii*, Boiss. & Heldr. in Boiss. Diagn. Ser. II. v. 71. — Graecia.  
*heterolobum*, Opiz, Natural. ix. (1825) 114 = *cam-pestre*.  
*heterophyllum*, Willd. Berl. Baumz. 10. t. 1 = *creticum*.  
*hispanicum*, Pourr. in Mém. Acad. Toul. iii. (1788) 305 = *opulifolium*.  
*Hookeri*, Miq. in Arch. Néerl. ii. (1867) 471. — Reg. Himal.  
*humile*, Salisb. Prod. 281 = *creticum*.  
*hybridum*, Bosc, Dict. Agr. v. 251 = *pensylvanicum*.  
*hypoleucum*, Hort. ex C. Koch, Dendrol. 543 = *rubrum*.  
*hyrcanum*, Fisch. & Mey. Ind. Sem. Hort. Petrop. iv. 31. — Oriens.  
*ibericum*, Bleb. Fl. Taur. Cauc. ii. 447 = *monspe-sulanum*.  
*illyricum*, Jacq. f. in Flora, xii. (1827) 551 = *monspe-sulanum*.  
*insigne*, Boiss. & Buhse, in Nouv. Mém. Mosc. xii. (1860) 46. — Persia.  
*intermedium*, Panč. ex Nym. Consp. 135 = *monspe-sulanum*.  
*isobolium*, Kura, in Journ. As. Soc. Beng. xli. (1872) 11. 304. — Burma.  
*italum*, Lauth, de Acere, n. 8. — Europ.; Oriens.  
*japonicum*, Thunb. Fl. Jap. 161. — Japon.  
*javanicum*, Jungh. in Hoef. & De Vr. Tijdschr. viii. (1841) 391 = *niveum*.  
*javanicum*, Burm. f. Fl. Ind. 221. — Java.  
*jucundum*, Carr. in Rev. Hort. (1867) 380. — Japon.  
*laciniatum*, Borchh. ex Tratt. Arch. Gew. 35 = *plata-noides*.  
*lactescens*, Pers. Syn. i. 417 = *platanoides*.  
*laetum*, C. A. Mey. Vera. Pfl. Cauc. 236. — Oriens.  
*laevigatum*, Wall. Pl. As. Rar. ii. 3. t. 104. — Reg. Himal.  
*laurifolium*, D. Don, Prod. Fl. Nep. 249 = *oblongum*.  
*laurinum*, Hassk. in Hoef. & De Vr. Tijdschr. x. (1843) 138 = *niveum*.  
*laurinum*, Hassk. l. c. = *niveum*.  
*leiocarpum*, Opiz, in Flora, vii. (1824) t. Beil. 82 = *campestre*.  
*leptopterum*, Guss. ex Nym. Consp. 135 = *opulifolium*.

**ACER** :—

*lobatum*, Bosc, ex C. Koch, Dendrol. 519 = *Boscii*.  
*lobatum*, Rafin. New Fl. Am. i. 48.  
*Lobeliai*, Tenore, Fl. Nap. v. 29. t. 199 = *platanoides*.  
*macrocarpon*, Opiz, in Flora, vii. (1824) t. Beil. 82 = *campestre*.  
*macrophyllum*, Pursh, Fl. Am. Sept. i. 267. — Am. bor.  
*macropterum*, Vis. in Mem. Ist. Venet. ix. (1860) 175. Suppl. 28 = *Visianii*.  
*majus*, S. F. Gray, Nat. Arr. Brit. Pl. ii. 635 = *A. Pseudo-Platanus*.  
*mandshuricum*, Maxim. in Bull. Acad. Sc. Pétersb. xii. (1868) 228. — Manchur.  
*maricum*, Guss. Pl. Rar. 375 = *campestre*.  
*Martini*, Jord. Pugill. 52 = *opulifolium*.  
*maricum*, Walp. Rep. i. 408 = *campestre*.  
*Maximowiczianum*, Miq. in Arch. Néerl. ii. (1867) 475. — Japon.  
*melliodorum*, Opiz, Seznam, 9 = *A. Pseudo-Platanus*.  
*mexicanum*, A. Gray, in Proc. Am. Acad. v. (1861) 176. — Mexico.  
*micranthum*, Sieb. & Zucc. in Abh. Akad. Muench. iv. II. (1845) 155. — Japon.  
*microcarpon*, Mass. ex Opiz, Natural. vi. (1824) 48; in Flora, vii. (1824) t. 83 = *campestre*.  
*microphyllum*, Opiz, in Flora, vii. (1824) t. Beil. 82; in Natural. vi. (1824) 48 = *campestre*.  
*molle*, Opiz, l. c. 83 = *campestre*.  
*Mono*, Maxim. in Bull. Phys. Math. Acad. Sc. Pétersb. xv. (1856) 126 = *pictum*.  
*monspeulanum*, Linn. Sp. Pl. 1056. — Europ. austr.  
*montanum*, Ait. Hort. Kew. ed. II. iii. 435 = *spicatum*.  
*montanum*, Lam. Fl. Fr. ii. 553 = *A. Pseudo-Platanus*.  
*neapolitanum*, Tenore, Fl. Nap. ii. 372. t. 100 = *opulifolium*.  
*neglectum*, Hoffmgg. ex Walp. Rep. i. 410 = *Hab. f.*  
*neglectum*, Lange, in Bot. Tijds. xiii. (1882) 30. — An. hybr. f.  
*Negundo*, Linn. Sp. Pl. 1056 = *Negundo aceroides*.  
*nigrum*, Michx. f. Arb. Am. ii. 238. t. 16 = *saccharinum*.  
*nikoense*, Maxim. in Bull. Acad. Sc. Pétersb. xii. (1865) 227 = *Maximowiczianum*.  
*nikoense*, Miq. in Arch. Néerl. ii. (1867) 478. — Japon.  
*niveum*, Blume, Rumphia, iii. 193. — Java; Ind. or.  
*oblongum*, Wall. ex DC. Prod. i. 593. — Reg. Himal.  
*obtusatum*, Waldst. & Kit. ex Willd. Sp. Pl. iv. 984 = *opulifolium*.  
*obtusifolium*, Sibth. & Sm. Fl. Graec. t. 361 = *cre-ticum*.  
*Opalus*, Mill. Gard. Diet. ed. VIII. n. 8 = *opulifolium*.  
*Opizii*, Ortm. ex Opiz, Seznam, 9. — Bohem.  
*opulifolium*, Thuill. ex Loud. Hort. Brit. Suppl. ii. 606 = *A. Pseudo-Platanus*.  
*opulifolium*, Vill. Hist. Pl. Dauph. iv. 802 = *Europ. i.*  
*Oriens*.  
*orientale*, Linn. Syst. ed. X. ii. 1300 = *creticum*.  
*ornatum*, Carr. in Rev. Hort. (1867) 300. — Japon.  
*orthopterum*, Mass. ex Opiz, Natural. vi. (1824) 49; in Flora, vii. (1824) t. Beil. 82 = *campestre*.  
*pallidum*, Ait. ex Steud. Nom. ed. II. i. 11 = *dasyacarpum*.  
*pal-matifidum*, Tausch, ex Steud. l. c. = *platanoides*.  
*pal-matisectum*, Ortm. ex Čelak. Prod. Fl. Boehm. 535 = *campestre*.  
*pal-matum*, Rafin. New Fl. Am. i. 48 = *macrophyllum*.  
*pal-matum*, Thunb. Fl. Jap. 162. — Japon.  
*palmifolium*, Borchh. Fl. Katseln. 107 = *saccharinum*.  
*parviflorum*, Ehrh. Beitr. iv. 25 = *spicatum*.  
*parviflorum*, Franch. & Sav. Enum. Pl. Jap. ii. 321. Japon.  
*parvifolium*, Tausch, in Flora, xii. (1829) 545. — Europ. austr.  
*pectinatum*, Wall. Pl. As. Rar. ii. 4 = *caudatum*.  
*pensylvanicum*, Duroi, Diss. 61 = *spicatum*.  
*pensylvanicum*, Linn. Sp. Pl. 1055. — Am. bor.  
*pentapomicum*, Stewart, ex Brand. For. Fl. 111. — Reg. Himal.  
*pictum*, Thunb. Fl. Jap. 162. — Japon.  
*pilosum*, Maxim. in Bull. Acad. Sc. Pétersb. xxvi. (1880) 436. — As. or.  
*pinnatum*, Lour. Fl. Cochinch. ii. 649. — Cochinch.  
*platanifolium*, Griff. Itin. Not. 200 (= *villosum*?). — Reg. Himal.  
*platanifolium*, Stokes, Bot. Mat. Med. ii. 382 = *plata-noides*.  
*platanoides*, Linn. Sp. Pl. 1055. — Europ.; Oriens.  
*Platanus*, Barm. f. Fl. Ind. 221 (= *quid*?). — Ind. or.  
*polycarpum*, Opiz, Natural. vi. (1824) 49; in Flora, vii. (1824) t. Beil. 82 = *campestre*.

## ACER:—

- polymorphum*, Sieb. & Zucc. in Abh. Akad. Muench. iv. 11. (1845) 158 = palmatum.  
*polymorphum*, Spach, *Hist. Vég. Phan.* iii. 107.—Oriens.  
*praecox*, Opiz, Seznam, 9 = campestre.  
*procerum*, Salisb. Prod. 280 = A. Pseudo-Platanus.  
*Pseudoplatanus*, Falk, Beitr. ii. 279 = platanoides.  
*Pseudo-Platanus*, Linn. Sp. Pl. 1054.—Europ.; Oriens.  
*pubescens*, Franch. in Ann. Sc. Nat. Sér. VI. xv. (1883) 246.—Turkest.  
*purpurascens*, Franch. & Sav. Enum. Pl. Jap. ii. 320.—Japan.  
*pycnanthum*, C. Koch, in *Miq. Ann. Mus. Bot. Lugd. Bat.* i. 250.—Japan.  
*quinquelobatum*, Wagn. ex Opiz, in Flora, vii. 1. (1824) Beil. 83 = campestre.  
*quinquelobum*, C. Koch, Dendrol. 540 = creticum.  
*quinquelobum*, Gilib. Fl. Litan. ii. 198 = A. Pseudo-Platanus.  
*rectangulum*, Dulac, Fl. Hautes-Pyr. 242 = monspessulanum.  
*Reginae-Amaliae*, Orphan. ex Boiss. Diagn. Ser. II. i. 109 = Amaliae.  
*reticulatum*, Champ. ex Benth. in *Hook. Kew Journ.* iii. (1851) 312.—Hongkong.  
*Reygassei*, Boiss. Diagn. Ser. I. ii. 5, 71 = hyrcanum.  
*robustum*, Opiz, Seznam, 9 = campestre?  
*rotundifolium*, Lam. Encyc. ii. 382 = italum.  
*rotundum*, Dulac, Fl. Hautes-Pyr. 242 = platanoides.  
*rubrum*, Lam. Encyc. ii. 380 = dasycarpum.  
*rubrum*, Linn. Sp. Pl. 1055.—Am. bor.  
*rubrum*, Wats. Dendrol. Brit. t. 169 = rubrum.  
*rufinerve*, Sieb. & Zucc. in Abh. Akad. Muench. iv. ii. (1845) 155.—Japan.  
*saccharinum*, Linn. Sp. Pl. 1055 = dasycarpum.  
*saccharinum*, Wagn. Nordamer. Holzarten (1787) 88. t. 11. f. 26.—Am. bor.  
*saccharophorum*, C. Koch & Fint. *Wochenschr.* (1859) 349.—Am. bor.  
*Saira*, Hort. ex C. Koch, Dendrol. 541 = dasycarpum.  
*sanguineum*, Carr. in *Rev. Hort.* (1867) 280.—Japan.  
*sanguineum*, Spach, in Ann. Sc. Nat. Sér. II. ii. (1834) 178 = rubrum.  
*Schwedleri*, Hort. ex C. Koch, Dendrol. 530 = platanoides.  
*Semenovii*, Regel & Herd. in *Bull. Soc. Nat. Mosc.* xxxix. (1866) t. 550.—As. temp.  
*sempervirens*, Linn. Mant. i. 128 = heterophyllum.  
*sempervirens*, Tausch, in *Flora*, xii. (1829) 550.—Hab.?  
*septemlobum*, Thunb. Fl. Jap. 162 = palmatum.  
*serotinum*, Kit. in *Linnaea*, xxxii. (1863) 552.—Europ.  
*sessilifolium*, Sieb. & Zucc. in Abh. Akad. Muench. iv. ii. (1845) 158 = palmatum.  
*Sieboldianum*, *Miq. Ann. Mus. Bot. Lugd. Bat.* ii. 87.—Japan.  
*sikkimense*, *Miq. in Arch. Néerl.* ii. (1867) 471.—Reg. Himal.  
*spicatum*, Lam. Encyc. ii. 381.—Am. bor.  
*stachyophyllum*, Hiern, in *Hook. f. Fl. Brit. Ind.* i. 694.—Reg. Himal.  
*sterculiaceum*, Griff. *Itin. Notes*, 148 = pictum.  
*sterculiaceum*, Wall. Pl. As. Rar. ii. 3. t. 105 = villosum.  
*striatum*, Du Roi, Harbk. Baumz. i. 8 = spicatum.  
*suberosum*, Dum. Fl. Belg. Prod. 113 = campestre.  
*syvestre*, Wender. in *Schr. Nat. Ges. Marb.* ii. (1830) 250 = campestre.  
*syriacum*, Boiss. & Gaill. *Diagn. Ser. II. v.* 72.—Syria; Cyprus.  
*tataricum*, Linn. Sp. Pl. 1054.—Oriens.  
*tauricolum*, Boiss. & Balansa, *Diagn. Ser. II. v.* 72 = hyrcanum.  
*Tauschianum*, Opiz, Seznam, 9 = campestre.  
*tegmentosum*, Maxim. in *Bull. Phys. Math. Acad. Sc. Pétersb.* xv. (1856) 125.—Reg. Amur.  
*ternatum*, Moc. & Sesse, ex DC. Prod. i. 596.—Mexico.  
*tomentosum*, Dulac, Fl. Hautes-Pyr. 242 = opulifolium.  
*Thomsoni*, *Miq. in Arch. Néerl.* ii. (1867) 470 = villosum.  
*tomentosum*, Kit. in *Linnaea*, xxxii. (1863) 552 = campestre.  
*tomentosum*, Desf. *Cat. Hort. Par. ed. III.* 186 = eriocarpum.  
*Trautvetteri*, *Medw. ex Traute. in Act. Hort. Petrop.* vii. (1880) 428 in obs.—Hab.?  
*tricuspidatum*, Stokes, Bot. Mat. Med. ii. 370 = pentasylvanicum.  
*trifidum*, Hook. & Arn. *Bot. Beech. Voy.* 174.—China.  
*trifidum*, Thunb. Fl. Jap. 163 = *Lindera triloba*.  
*trifoliatum*, Rafn. *New Fl. Am.* i. 48.—Am. bor.  
*trifolium*, Duham. Arb. i. t. 10. f. 8 = monspessulanum.

## ACER:—

- trilobatum*, Lam. Encyc. ii. 382 = monspessulanum.  
*trilobum*, Gilib. Fl. Litan. ii. 198 = campestre.  
*trilobum*, Moench, Meth. 56 = monspessulanum.  
*tripartitum*, Nutt. ex Torr. & Gray, Fl. N. Am. i. 248 = glabrum.  
*truncatum*, Bunge, Ennm. Pl. Chin. Bor. 10 = pictum.  
*ukurundense*, Trautv. & Mey. in *Middend. Reise (Fl. Ochot. 24)* = spicatum.  
*Van-Volkemii*, *Mast. in Gard. Chron.* vii. (1877) 72.—Reg. Caucas.  
*velutinum*, Boiss. *Diagn. Ser. I. vi.* 28 = insigne.  
*villosum*, J & C. Presl, *Delic. Prag.* 31 = A. Pseudo-Platanus.  
*villosum*, Wall. *Pl. As. Rar.* ii. 4.—Reg. Himal.  
*virens*, Thunb. *Diss. Acere*, 8. (err. typ. 5).—Oriens.  
*virgatum*, Rafn. *New Fl. Am.* i. 48.—Am. bor.  
*virginianum*, Mill. ex Steud. *Nom. ed. I. 5* = dasycarpum.  
*Visianii*, *Nym. Consp.* 185.—Servia.  
*vitifolium*, Opiz, ex Tausch, in *Flora*, xii. (1829) ii. 549 = platanoides.  
*Wondraekii*, Opiz, Seznam, 9 = campestre.

- ACERANTHUS**, Morr. & Decne. in *Ann. Sc. Nat. Sér. II. ii.* (1857) 349. t. 14. **BERBERIDEAE**, Benth. & Hook. f. i. 44.  
*diphyllum*, Morr. & Decne. l. c. 350.—Japan.  
*macrophyllum*, Blume, ex C. Koch, in *Miq. Ann. Mus. Bot. Lugd. Bat.* i. 253.—Japan.  
*sagittatum*, Sieb. & Zucc. in Abh. Akad. Muench. iv. ii. (1845) 175 = *Epimedium sagittatum*.  
*triphylus*, C. Koch, in *Miq. Ann. Mus. Bot. Lugd. Bat.* i. 253.—Japan.

- ACERAS**, R. Br. in *Ait. Hort. Kew. ed. II. v.* 191 (1818). **ORCHIDEAE**, Benth. & Hook. f. iii. 621.  
*affinis*, Boiss. *Fl. Orient. v.* 56.—As. Min.  
*alpina*, Steud. *Nom. ed. II. i.* 12 = *Hermidium alpinum*.  
*angustifolia*, Lindl. in *Wall. Cat. n.* 7061 = *longicruris*.  
*anthropomorpha*, Steud. *Nom. ed. II. i.* 12 = *anthropomorpha*.  
*anthropomorpha*, R. Br. in *Ait. Hort. Kew. ed. II. v.* 191.—Europ.  
*caprina*, Lindl. *Gen. et Sp. Orch.* 282 = *Orchis hircina*.  
*densiflora*, Boiss. *Voy. Espagne*, ii. 595 = *Habenaria intacta*.  
*Duquesnoi*, Reichb. f.  *Ic. Fl. Germ.* xiii-xiv. 171 = *Orchis pyramidalis*.  
*formosa*, Lindl. *Gen. et Sp. Orch.* 282 = *Orchis formosa*.  
*hircina*, Lindl. l. c. = *Orchis hircina*.  
*intacta*, Reichb. f.  *Ic. Fl. Germ.* xiii-xiv. 2 = *Habenaria intacta*.  
*lancea*, Steud. *Nom. ed. II. i.* 12 (≠ *Ophrys lanca*).  
*longibracteata*, Reichb. f.  *Ic. Fl. Germ.* xiii et xiv. 3 = *Orchis longibracteata*.  
*longicruris*, C. Wright, ex A. Gray, in *Mem. Am. Acad. N. S. vi.* (1858-9) 411.—Japan.  
*maculata*, Gren. in Gren. & Godr. *Fl. Fr.* iii. 282 in nota = *Habenaria intacta*.  
*pyramidalis*, Reichb. f.  *Ic. Fl. Germ.* xiii-xiv. 6 = *Orchis pyramidalis*.  
*secundiflora*, Lindl. in *Bot. Reg.* t. 1525 = *Habenaria intacta*.

- ACERATES**, Ell. Sketch, i. 316 (1817) = **Gomphocarpus**, R. Br. (Asclepiad.).  
*angustifolia*, Decne. in DC. Prod. viii. 522 = *Asclepias stenophylla*.  
*asperula*, Decne. l. c. —Mexico.  
*atropurpurea*, Kellogg, in *Proc. Calif. Acad.* (1854-59) 65; repr. 69 = *G. cordifolius*.  
*auriculata*, Engelm. ex Torr. in *Bot. Mex. Bound.* 160.—Am. bor.  
*bifida*, Rusby, ex A. Gray, in *Proc. Am. Acad.* xx. (1885) 296.—Arizona.  
*circinalis*, Decne. in *Ann. Sc. Nat. Sér. II. ix.* (1838) 322.—Mexico.  
*connivens*, Decne. in DC. Prod. viii. 521 (= *Anantherix connivens*).  
*cordifolia*, Benth. Pl. Hartw. 323 = *G. cordifolius*.  
*decumbens*, Decne. in DC. Prod. viii. 522 = *Asclepiodora decumbens*.  
*Feayi*, Chapm. in *Coulter, Bot. Gazette*, iii. (1878) 12.—Florida.  
*gomphocarpoides*, Benth. Pl. Hartw. 66 = *Nephrodia nerifolia*.  
*gomphocarpoides*, Decne. in *Ann. Sc. Nat. Sér. II. ix.* (1838) 323.—Mexico.  
*humilis*, Benth. Pl. Hartw. 291.—Mexico.

## ACERATES:—

- incarnata*, Decne. in DC. Prod. viii. 523.—Am. bor.  
*lanceolata*, Steud. *Nom. ed. II. i.* 12 = *G. viridiflorus*.  
*lanuginosa*, Decne. in DC. Prod. viii. 523.—Am. bor.  
*latifolia*, Torr. & Frém. in *Frém. Rep. Exped.* (1845) 317 = *Asclepias cryptoceras*.  
*longifolia*, Ell. Sketch, i. 317 = *Asclepias longifolius*.  
*paniculata*, Decne. in DC. Prod. viii. 521 = *Asclepiodora viridis*.  
*Schaffneri*, *Fourn. in Ann. Sc. Nat. Sér. VI. xiv.* (1882) 386.—Mexico.  
*tomentosa*, Torr. in *Bot. Mex. Bound.* 160 = *G. tomentosus*.  
*vinosa*, *Fourn. in Ann. Sc. Nat. Sér. VI. xiv.* (1882) 387.—Mexico?  
*viridiflora*, Ell. Sketch, 317 = *G. viridiflorus*.

- ACERATIUM**, DC. Prod. i. 519 (1824) = **Elaeocarpus**, Linn. (Tiliac).  
*Calomala*, Blanco, Fl. Filip. ed. II. 306 = *E. nitidus*.  
*oppositifolium*, DC. Prod. i. 519 = *E. oppositifolius*.

- ACEROTIS**, Rafn. *New Fl. Am.* i. 49 (1836) = **Asclepias**, Tourn.

- ACETOSA**, Tourn. ex Mill. *Gard. Dict. ed. VI.* (1752) = **Rumex**, Linn. (Polygon.).  
*Acetosella*, Mill. *Gard. Dict. ed. VIII. n.* 2 = *R. Acetosella*.  
*aculeata*, Chaz. in *Mill. Dict. Suppl.* i. 8 = *R. bucephalophorus*.  
*agrestis*, Rafn. *New Fl. Am.* iv. 52 = *R. Acetosa*.  
*alpina*, Mill. *Gard. Dict. ed. VIII. n.* 5 = *R. montanus*.  
*alpina*, Moench, Meth. 357 = *R. alpinus*.  
*amplexicaulis*, Rafn. *New Fl. Am.* iv. 53 = *R. Acetosa*.  
*angustata*, Rafn. l. c. = *R. Acetosa*.  
*arifolia*, Schur, in *Verh. Siebenb. Ver. Naturw.* iv. (1858) 64 = *R. arifolius*.  
*bidentata*, Rafn. *New Fl. Am.* iv. 52 = *R. Acetosa*.  
*bipinnata*, Chaz. in *Mill. Dict. Suppl.* i. 8 = *R. pictus*.  
*bucephalophora*, Fourn. in *Ann. Soc. Linn. Lyon. N. S.* xvii. (1869) 145 = *R. bucephalophorus*.  
*digyna*, Mill. *Gard. Dict. ed. VIII. n.* 4 = *Oxyria digyna*.  
*hastata*, Moench, Meth. 357 = *R. Acetosella*.  
*hastifolia*, Schur, *Enum. Pl. Transs.* 581 = *R. Acetosa*.  
*hastulata*, Rafn. *New Fl. Am.* iv. 52 = *R. Acetosa*.  
*heterophylla*, Rafn. l. c. = *R. maximus*?  
*integrifolia*, Rafn. l. c. = *R. integrifolia*.  
*intermedia*, Fourn. in *Ann. Soc. Linn. Lyon. N. S.* xvii. (1869) 145 = *R. intermedia*.  
*Lunaria*, Mill. *Gard. Dict. ed. VIII. n.* 6 = *R. Lunaria*.  
*luxurians*, Chaz. in *Mill. Dict. Suppl.* i. 8 = *R. luxurians*.  
*magna*, Gilib. *Exercit. ii.* 445 = *R. Acetosa*.  
*multifida*, Chaz. in *Mill. Dict. Suppl.* i. 8 = *R. multifidus*.  
*officinalis*, Gueldenst. ex Ledeb. *Fl. Ross.* iii. 510 = *R. Acetosa*.  
*olitoria*, Rafn. *New Fl. Am.* iv. 53 = *R. Acetosa*.  
*parva*, Gilib. *Exercit. ii.* 446 = *R. Acetosella*.  
*pratensis*, Mill. *Gard. Dict. ed. VIII. n.* 1 = *R. Acetosa*.  
*repens*, S. F. Gray, *Nat. Arr. Brit. Pl.* ii. 276 = *R. Acetosella*.  
*rosea*, Mill. *Gard. Dict. ed. VIII. n.* 7 = *R. roscus*.  
*scutata*, Mill. l. c. n. 3 = *R. scutatus*.  
*sterilis*, Mill. l. c. n. 8 = *R. Acetosella*.  
*subalpina*, Schur, *Enum. Pl. Transs.* 581 = *R. Acetosa*.  
*tingitana*, Fourn. in *Ann. Soc. Linn. Lyon. N. S.* xvii. (1869) 145 = *R. tingitana*.  
*tuberosa*, Chaz. in *Mill. Dict. Suppl.* i. 8 = *R. tuberosus*.

- ACETOSELLA**, Rupp. *Fl. Jen. ed. Hall.* 127 (1745) = **Rumex**, Linn. (Polygon.).  
*vulgaris*, Fourn. in *Ann. Soc. Linn. Lyon. N. S.* xvii. (1869) 145 = *R. Acetosella*.

- ACHAEMENES**, St. Lag. in *Ann. Soc. Bot. Lyon.* vii. (1880) 41 = **Achimenes**, P. Br. (Gesnerac).

- ACHAETA**, Fourn. (*Gram. Mex.* 109) ex Benth. & Hook. f. *Gen.* iii. 1153 (1883) = **Deyouxia**, Clar. (Gramin.).  
*geniculata*, Fourn. l. c. ex *Hemsl. Biol. Centr. Am. Bot.* iii. 553.—Mexico.  
*plumosa*, Fourn. l. c. ex *Hemsl. l. c.* 553.—Mexico.

- ACHAETOGERON**, A. Gray, in *Mem. Am. Acad. N. S.* iv. (1849) (Pl. Fendl.) 72. **COMPOSITAE**, Benth. & Hook. f. ii. 1232.  
*Galeottii*, A. Gray, ex *Hemsl. Biol. Centr. Am. Bot.* ii. 119.—Mexico.  
*Seemannii*, A. Gray, ex *Hemsl. l. c.* 120.—Mexico.

## ACHAETOGERON :—

Wislizeni, A. Gray, in *Mem. Am. Acad. N. S.* iv. (1849) (Pl. Fendl.) 72.—Mexico.

ACHANIA, Sw. Prod. Veg. Ind. Occ. 102 (1788) = *Malvaviscus*, Dill. (Malvac.).  
*ciliata*, Spreng. Syst. iii. 100 = *M. ciliatus*.  
*coccinea*, Salisb. Prod. 385 = *M. arboreus*.  
*concinna*, Spreng. Syst. iii. 100 = *M. concinnus*.  
*cordata*, Nees & Mart. in Nov. Act. Nat. Cur. xi. (1823) 99 = *M. Balbisii*.  
*floridana*, Rafin. New Fl. Am. i. 49 = *Hibiscus floridanus*?  
*Malvaviscus*, Sw. Prod. Veg. Ind. Occ. 102 = *M. arboreus*.  
*mollis*, Ait. Hort. Kew. ii. 459 = *M. mollis*.  
*pilosa*, Sw. Prod. Veg. Ind. Occ. 102 = *M. pilosus*.  
*Poeppigii*, Spreng. Syst. iii. 100 = *Hibiscus Poeppigii*.  
*stylosa*, Schrank, in Flora, ii. (1819) 449.—Bras.  
*tomentosa*, Sterler, ex Steud. Nom. ed. II. i. 12.—Hab. 1

ACHARIA, Thunb. Prod. Pl. Cap. 14 (1794). *PASSIFLOREAE*, Benth. & Hook. f. i. 814.  
*tragodes*, Thunb. l. c.—Afr. austr.

ACHARITEA, Benth. in Benth. & Hook. f. Gen. ii. 1142 (1876). *VERBENACEAE*, Benth. & Hook. tenuis, Benth. l. c.—Madag.

ACHARITERIUM, Bluff & Fingerh. Fl. Germ. ii. 345 (1825) = *Filago*, Linn. (Compos.).  
*arvense*, Bluff & Fingerh. l. c. 345 = *F. arvensis*.

ACHASMA, Griff. Notul. iii. 426 (1851) = *Amomum*, Linn. (Scitam.).  
*macrocheilos*, Griff. l. c. 429.—Ind. or.  
*megalocheilos*, Griff. l. c. 426.—Ind. or.  
*metriocheilos*, Griff. l. c. 427.—Ind. or.

ACHATOCARPUS, Triana, in Ann. Sc. Nat. Sér. IV. ix. (1858) 45. *AMARANTACEAE*, Benth. & Hook. f. iii. 26.  
*nigricans*, Triana, l. c. 46.—N. Granat.  
*praeox*, Griseb. in Goett. Abh. xxiv. (1879) 32.—Reg. Argent.  
*spinulosus*, Griseb. l. c. 32.—Reg. Argent.

ACHETARIA, Cham. & Schlecht. in Linnaea, ii. (1827) 566 = *Beyrichia*, Cham. (Scrophularin.).  
*Sprengelii*, Cham. & Schlecht. l. c. 557 = *B. villosa*.

ACHILLAEA, Linn. Phil. Bot. 29 (1764) = *Achillea*, Linn. (Compos.).

ACHILLEA, Linn. Syst. ed. I (1735). *COMPOSITAE*, Benth. & Hook. f. ii. 419.

*AGERATOIDES*, Poncelet, ex Linn. Class. Pl. 527 (1747).  
*ALITUBUS*, Dulac, Fl. Hautes-Pyr. 499 (1867).  
*ARTHROLEPIS*, Boiss. Diagn. Ser. I. xi. 14 (1849).  
*CONFORTATA*, Caesalp. ex Fourr. in Ann. Soc. Linn. Lyon. N. S. xvii. (1869) 91.  
*MILLEFOLIUM*, Tourn. ex Adans. Fam. ii. 128 (1763).  
*PTARMICA*, [Tourn.] Rupp. Fl. Jen. ed. Hall. 174 (1745).

*abrotanifolia*, Hort. ex Steud. Nom. ed. II. i. 12 (= *Pyrethrum myriophyllum*).

*abrotanifolia*, Linn. Sp. Pl. 897 = *Tanacetum millefolium*.

*abrotanoides*, Vis. Fl. Dalmat. ii. 81. t. 10. f. 1.—Europ.

*absinthifolia*, [Clairv.] Man. Herb. 251 = *Clavennae*.

*acuminata*, Sch. Bip. in Flora, xxxviii. (1855) 15.—Sibiria.

*adulterina*, Leresch, ex Heimerl, in Denkschr. Acad. Wien, xviii. (1884) 167 = *obscura*.

*aegyptiaca*, S. G. Gmel. It. ii. 198 = *Gerberi*.

*aegyptiaca*, Hort. ex Steud. Nom. ed. II. i. 12 = *semipectinata*.

*aegyptiaca*, Linn. Sp. Pl. 900 = *Tournefortii*.

*argyptiaca*, Sm. Fl. Graec. ix. 71 = *taygetea*.

*ageratifolia*, Benth. & Hook. f. Gen. ii. 420.—Graecia.

*albicaulis*, C. A. Mey. Verz. Pfl. Cauc. 76 = *tenuifolia*.

*albida*, Willd. Enum. Hort. Berol. Suppl. 61 = *tenuifolia*.

*aleppica*, DC. Prod. vii. 296.—Oriens.

*alpina*, Linn. Sp. Pl. 899 = *Europ.*

*ambigua*, Boiss. Fl. Orient. iii. 255 = *A. Millefolium*.

*ambigua*, Pollini, Viag. Lag. Garda, 117 = *magna*.

## ACHILLEA :—

*ambrosiaca*, Boiss. Fl. Orient. iii. 278.—Thessal.

*amoena*, C. A. Mey. Verz. Pfl. Cauc. 76 = *vermicularis*.

*anethifolia*, Fisch. ex Herd. in Bull. Soc. Nat. Mosc. (1865) l. 404 = *A. Millefolium*.

*anglica*, G. Don, in Loud. Hort. Brit. 355 = *decolorans*.

*angustifolia*, Salisb. Prod. 204 = *alpina*.

*anthemoides*, Willd. Sp. Pl. iii. 2200.—Hab. 1

*arabica*, Kotschy, in Sitzb. Acad. Wien. Math. Nat. iii. Abth. i. (1866) 255.—Arab.

*arborea*, Hornem. Hort. Hafn. Suppl. 102 = *Gonospermum elegans*.

*argentea*, Salisb. Prod. 204 = *Clavennae*.

*argentea*, Lam. Encyc. i. 29 = *Tanacetum argenteum*.

*armenorum*, Boiss. & Haussk. in Boiss. Fl. Orient. iii. 269.—Armen.

*asperula*, Ces. & Pass. ex Nym. Consp. 362 = *Anthemis asperula*.

*asplenifolia*, Leresch, ex Sch. Bip. in Oestr. Bot. Wochenschr. vi. (1856) 301 = *Lereschii*.

*asplenifolia*, Vent. Gard. Cels. t. 95.—Am. bor. 1

*atrata*, Linn. Sp. Pl. 899.—Europ.

*Aucherl*, Boiss. Diagn. Ser. I. vi. 87.—Persia.

*aurea*, Lam. Encyc. i. 26 = *Chrysanthemum achilleae-folium*.

*auriculata*, Willd. Sp. Pl. iii. 2203.—Oriens.

*baikalensis*, Fisch. Hort. Gorenk. ed. II. (1812) 41.—Sibir. baikal.

*bandana*, Buch.-Ham. in Wall. Cat. n. 3291 = *Chrysanthellum indicum*.

*bannatica*, Kit. ex DC. Prod. vi. 29 = *crithmifolia*.

*Barbeyana*, Heldr. & Heimerl, in Denkschr. Acad. Wien, xviii. (1884) 161.—Graecia.

*Bardana*, Buch.-Ham. ex DC. Prod. v. 631. sphalm. = *bandana*.

*Barrelierii*, Sch. Bip. in Flora, xxxviii. (1855) 15.—Europ.

*biaristata*, Spreng. Syst. iv. Cur. post. 303 = *Anacyclus clavatus*.

*bicolor*, Wender. in Flora, xii. (1829) 1. Erg. 25.—Europ. 1

*bipinnata*, Linn. Sp. Pl. 900 (= *Pyrethrum myriophyllum*).

*biserrata*, Bieb. Fl. Taur. Cauc. ii. 334.—As. Min.

*Bocconis*, Koch, Ind. Sem. Hort. Erlang. (1834) = *alpina*.

*Boissieri*, Haussk. ex Boiss. Fl. Orient. iii. 272.—Persia.

*Boissieriana*, Heldr. ex Heimerl, in Denkschr. Acad. Wien, xviii. (1884) 162 = *Barbeyana*.

*borealis*, Bong. Veget. Ins. Sitcha, 149 = *A. Millefolium*.

*brachyphylla*, Boiss. & Haussk. in Boiss. Fl. Orient. iii. 273.—Mesopot.

*buglossis*, Frivald. in Flora, xix. (1836) 433 = *lingulata*.

*callichroa*, Boiss. Diagn. Ser. I. vi. 86.—Persia.

*camphorata*, Gilib. Fl. Lituan. i. 217 = *nobilis*.

*caucasica*, Rupr. ex Heimerl, in Denkschr. Acad. Wien, xviii. (1884) 169 = *sibirica*.

*Cancrini*, Gruner, in Bull. Soc. Nat. Mosc. xii. (1868) 11. 417.—Tauria.

*capillaris*, Poir. Encyc. Suppl. i. 102 = *setacea*.

*capillata*, Lapeyr. Hist. Abr. Pl. Pyr. 534 = *chamaemelifolia*.

*capitata*, Willd. Tract. Ach. 17 = *Clavennae*.

*cartilaginea*, Ledeb. Ind. Dorp. ex Boiss. Fl. Orient. iii. 274.—Europ.; Oriens.

*chamaecyparissus*, Sch. Bip. in Flora, xxxviii. (1855) 14.—Europ.

*chamaecyparissus*, Reichb. f. Ic. Fl. Germ. xvi. 64. t. 1012 = *prae*.

*chamaemelifolia*, Pourr. in Mém. Acad. Toul. iii. (1788) 305.—Mont. Pyren.

*chrysantha*, Griseb. ex Boiss. Fl. Orient. iii. 265 = *chrysocoma*.

*chrysocoma*, Frivald. in Flora, xviii. (1835) 336.—Graecia.

*cilicica*, F. Gay, ex Tchikat. Asie Min. Bot. ii. 270.—As. Min.

*claudiopolina*, Janka, in Oestr. Bot. Wochenschr. (1854) 403 = *impatiens*.

*claudiopolitana*, Wolff, ex Heimerl, in Denkschr. Acad. Wien, xviii. (1884) 185 = *impatiens*.

*Clavennae*, Linn. Sp. Pl. 898.—Europ.

*Clusiana*, Tausch, in Flora, iv. (1821) 11. 551.—Europ.

*Clusii*, Sauter, in Flora, vii. (1824) l. 211 = *Clusiana*.

*clypeolata*, Sibth. & Sm. Fl. Graec. t. 893.—Oriens.

*coarctata*, Poir. Encyc. Suppl. i. 94 = *compacta*.

## ACHILLEA :—

*collina*, Becker, ex Reichb. Fl. Germ. Excurs. 850 = *A. Millefolium*.

*collina*, Schur, ex Nym. Consp. 367 = *setacea*.

*commutata*, Heimerl, in Flora, lxvi. (1883) 385.—Europ.

*compacta*, Lam. Encyc. i. 27 = *magna*.

*compacta*, Willd. Sp. Pl. iii. 2206.—Oriens.

*condensata*, Mig. Fl. Ind. Bat. ii. 85.—Java.

*conferta*, DC. Prod. vi. 32.—Oriens.

*coronopifolia*, Willd. Tract. Ach. 18. n. 9. t. 1. f. 2 = *tanacetifolia*.

*corymbifera*, S. G. Gmel. It. i. 137. t. 25. f. 1 = *nobilis*.

*crassifolia*, Hort. ex Steud. Nom. ed. II. i. 13 = *A. Millefolium*.

*cretica*, Linn. Sp. Pl. 899.—Oriens.

*crispa*, Lam. ex DC. Prod. vi. 26 = *asplenifolia*.

*cristata*, Hort. ex DC. l. c. 25 = *tanacetifolia*.

*cristata*, Retz. Obs. Fasc. ii. 25 = *falcata*?

*cristata*, Willd. Tract. Ach. n. 4 et 8; Sp. Pl. iii. 2192 = *alpina*.

*crithmifolia*, Frivald. ex Hampe, in Flora, xx. (1837) 1. 229 = *micrantha*.

*crithmifolia*, Waldst. & Kit. Pl. Rar. Hung. i. 68. t. 66.—Oriens.

*crustata*, Schur, Enum. Pl. Transs. 329.—Transylv.

*cuneata*, Sch. Bip. in Linnaea, xix. (1836) 313 = *grandifolia*.

*cuneatiloba*, Boiss. & Buhse, in Nouv. Mém. Mosc. xii. (1860) 117. t. 10. f. 2.—Persia.

*cuneifolia*, Lam. Encyc. i. 28 = *A. Herba-rot.*

*cuspidata*, Wall. Cat. n. 3230 = *A. Millefolium*.

*cylindrica*, Poir. Encyc. Suppl. i. 95 = *nobilis*.

*damascena*, DC. Prod. vii. 296 = *falcata*.

*decipiens*, Vest. in Flora, xii. (1829) 1. Erg. 60 = *nobilis*.

*decolorans*, Schrad. in Willd. Enum. Hort. Berol. 913.—Europ.

*decumbens*, Lam. Encyc. i. 27.—Kamtschat.

*dentato-serrata*, Heuffel, ex Heimerl, in Denkschr. Acad. Wien, xviii. (1884) 179.—Europ.

*denticulata*, Bess. ex Heimerl, l. c. 188 = *sibirica*.

*dentifera*, DC. Fl. Fr. Suppl. 485 = *tanacetifolia*.

*dentifera*, Reichb. Fl. Germ. Exc. 230 = *A. Millefolium*.

*depressa*, Fisch. ex Herd. in Bull. Soc. Nat. Mosc. (1865) l. 405 = *sibirica*.

*depressa*, Janka, in Oestr. Bot. Zeitschr. xxiii. (1873) 204.—Balkan.

*distans*, Waldst. & Kit. ex Willd. Sp. Pl. iii. 2207 = *tanacetifolia*.

*diversifolia*, Schur, Enum. Pl. Transs. 330 = *crithmifolia*.

*djamilensis*, Boiss. Fl. Orient. iii. 259 = *latiloba*.

*dracunculoides*, Desf. Cat. Hort. Par. ed. III. 180 = *A. Parmica*.

*Dracunculus*, Hort. ex Steud. Nom. ed. II. i. 13 = *Artemisia Dracunculus*?

*dshimilensis*, C. Koch, in Linnaea, xxiv. (1851) 324 = *latiloba*.

*dubia*, Fisch. ex Steud. Nom. ed. II. i. 13.—Sibir.

*Dumasiensis*, Vatte, in Oestr. Bot. Zeitschr. xxii. (1872) 374.—Europ.

*elegans*, Sch. Bip. in Flora, xxxviii. (1855) 13.—Hispan.

*erba-rot.*, 'Auct.' = *A. Herba-rot.*

*eridania*, Bertol. Fl. Ital. ix. 407 = *nobilis*.

*eriodania*, DC. Prod. vii. 296 = *cretica*.

*eriophora*, DC. Prod. vi. 31.—Persia.

*Eupatorium*, Bieb. Fl. Taur. Cauc. ii. 337 = *filipendulina*.

*falcata*, Lapeyr. Hist. Abr. Pl. Pyr. 534 = *chamaemelifolia*.

*falcata*, Linn. Sp. Pl. 897.—Oriens.

*fasciculata*, Burm. f. Fl. Cap. Prod. 27 = *Eriocephalus umbellatus*.

*Feliciana* ×, Bruegg. in Jahrb. Naturf. Ges. Graub. N. Fol. xxiii-xxiv. (1880) 105.—Europ.

*filicifolia*, Bieb. Fl. Taur. Cauc. ii. 338 = *filipendulina*.

*fililoba*, Freyn, in Flora, lxiv. (1881) 210.—Graecia.

*filipendulina*, Lam. Encyc. i. 27.—Oriens.

*flabellifolia*, Boiss. & Heldr. Diagn. Ser. I. xi. 27 = *Tanacetum flabellifolium*.

*flabelliformis*, Sibth. & Sm. Fl. Graec. ix. 72 = *holosericea*.

*flava*, Hort. ex Steud. Nom. ed. II. i. 13 = *Chrysanthemum achilleae-folium*.

*flosculosa*, Desf. Tab. Hort. Par. 105 (nomen)—Oriens.

*formosa*, Sch. Bip. in Flora, xxxviii. (1855) 13.—As. Min.

*Franzii*, Sch. Bip. l. c. xxv. (1842) Beibl. l. 159.—Graecia.

## ACHILLEA:—

- fragilis*, Balb. ex DC. Prod. vi. 23 = A. Ptarmica.  
*fragrantissima*, Sch. Bip. in Flora, xxxviii. (1855) 13.  
 Oriens; Aegypt.  
*fruticulosa*, Willd. ex Ledeb. Fl. Ross. ii. 536 = Gerberi.  
*Genipi*, Murr. App. Med. i. 168 = moschata.  
*Gerberi*, Bieb. Fl. Taur. Cauc. i. 336 = nobilis.  
*Gerberi*, Willd. Sp. Pl. iii. 2196. —Europ.; Caucas.  
*gilva*, Moench, Meth. Suppl. 257. —Europ. ?  
*Glavennae*, (err. typ.) Schrank, Baier. Fl. ii. 409 =  
 Clavennae.  
*glomerata*, Bieb. Fl. Taur. Cauc. iii. 585 = compacta.  
*goniocephala*, Boiss. & Bal. in Boiss. Diagn. Ser. II.  
 vi. 98. —As. Min.  
*gracilis*, Rafin. [Fl. texensis, 12'] Atl. Journ. 177 =  
 A. Millefolium.  
*grandiflora*, Bieb. Fl. Taur. Cauc. ii. 333. —As. Min.  
*grandifolia*, Fernald. in Flora, xix. (1836), ii. 433. —  
 Oriens.  
*grandifolia*, Bieb. Fl. Taur. Cauc. ii. 444 = A. Ptarmica.  
*grandis*, Fisch. ex Herd. in Bull. Soc. Nat. Mosc.  
 (1865) i. 407 = A. Ptarmica.  
*grata*, Fenzl, in Tchihat. Asie Min. Bot. ii. 261 = odorata.  
*Gussonii*, Ces. & Pass. ex Nym. Consp. 362 = Anthemis  
 abrotanifolia.  
*Haenkiana*, Tausch, in Flora, iv. (1821), 567 = A. Mille-  
 folium.  
*Halleri*, Crantz, Inst. i. 303 = atrata.  
*Hausknechtiana*, Aschers. in Festschr. Ges. Naturf.  
 Fr. Berl. (1873) 243 = seq.  
*Hausknechtii*, Boiss. Fl. Orient. iii. 264. —Persia.  
*helvetica*, Schleich. ex Gaud. Fl. Helv. v. 368 = vales-  
 siana ?  
*Herba-rota*, All. Fl. Pedem. i. 180. —Europ. merid.  
*Herbarotta*, Vill. Prosp. Delph. 32 = praec.  
*heterophylla*, Spreng. Nachr. i. Bot. Gart. Halle, 9. —  
 Sibir.  
*hispanica*, Schrank, Pl. Rar. t. 70 = nobilis.  
*holosericea*, Sibth. & Sm. Fl. Graec. t. 894. —Graecia.  
*hybrida*, Gaud. in Koch, Syn. Fl. Germ. ed. II. 409. —  
 Europ.  
*imbricata*, Ancher, ex DC. Prod. vii. 296 = aleppica.  
*imbricata*, Vent. Jard. Cels. t. 54 = membranacea.  
*impatiens*, Linn. Sp. Pl. 898. —Sibir.  
*impunctata*, Vest, in Flora, iii. (1820) 3, 7 = moschata.  
*incisa*, (Claire.) Man. Herb. 251. —Europ.  
*inodora*, Linn. Sp. Pl. 900 = Lonas inodora.  
*intermedia*, Schleich. Cat. Pl. (1821) 5 = A. Millefolium.  
*ircutiana*, Sch. Bip. in Flora, xxxviii. (1855) 15 =  
 A. Ptarmica.  
*Jabomeggi* x, Halacsy, in Oestr. Bot. Zeitschr. xxvii.  
 (1877) 45. —Europ.  
*Jacea*, Griseb. Iter, ii. 264. ex Spicil. Fl. Rumel. ii. 216  
 = chrysocoma.  
*Jankae*, Sch. Bip. ex Nym. Consp. 366. —Europ.  
*japonica*, Sch. Bip. in Zoll. Syst. Verz. Ind. Archip.  
 125 = sibirica.  
*kellalensis*, Boiss. & Haussk. in Boiss. Fl. Orient. iii.  
 263. —Persia.  
*Kotchyri*, Boiss. Diagn. Ser. II. iii. 19 = odorata.  
*Kraettiliana* x, Bruegg. in Jahrb. Naturf. Ges. Graub.  
 N. Fol. xxiii-xxiv. (1880) 105, nomen. —Europ.  
*Laggeri*, Sch. Bip. in Oestr. Bot. Wochenschr. vi. (1856)  
 360. —Europ.  
*lanata*, Lam. Fl. Fr. iii. 640 = A. Millefolium.  
*lanata*, Spreng. Cat. Fl. Hal. ex Willd. Enum. Hort.  
 Berol. 915. —Hab. ?  
*lanulosa*, Nutt. in Journ. Acad. Philad. vii. (1834) 36  
 = A. Millefolium.  
*latifolia*, Salisb. Prod. 204 = macrophylla.  
*latiloba*, Ledeb. ex Nordm. in Bull. Acad. Sc. Petersb.  
 ii. (1837) 812. —Caucas.  
*Ledebourii*, Heimerl, in Flora, lxvi. (1883) 389 =  
 impatiens.  
*lenensis*, Turcz. ex DC. Prod. vii. 295 = irtutiana.  
*leptophylla*, Bieb. Fl. Taur. Cauc. ii. 335. —Tauria.  
*leptophylla*, C. Koch, ex Nym. Consp. 367 = crithmifolia.  
*Lereschei*, Sch. Bip. in Oestr. Bot. Wochenschr. vi.  
 (1856) 301. —Europ.  
*leucanthema*, Pers. Syn. ii. 467 = A. Ptarmica.  
*ligustica*, All. Fl. Pedem. i. 181. t. 52. f. 2. —Europ.;  
 Oriens.  
*ligustica*, Vis. ex Nym. Consp. 367 = nobilis.  
*linearis*, Steud. Nom. ed. II. i. 13 = A. Ptarmica.  
*lingulata*, Walst. & Kit. Pl. Rar. Hung. i. 2. —Europ.  
 orient.  
*livea*, Scop. Delic. Insub. i. 6 = moschata.  
*lobata*, Forsk. Fl. Aegypt. Arab. 218. —Aegypt.

## ACHILLEA:—

- lucida*, Salisb. Prod. 204 = impatiens.  
*lycaonica*, Boiss. & Heldr. Diagn. Ser. I. xi. 18 = con-  
 ferta.  
*macrocephala*, Rupr. Beitr. Pf. Russ. Reiches, ii. (1845)  
 41 = A. Ptarmica.  
*macrophylla*, Pill. & Mitterb. It. Poseg. 111. t. 11 =  
 Chrysanthemum macrophyllum.  
*macrophylla*, Linn. Sp. Pl. 898. —Europ.  
*macrophyllodes*, Panč. ex Nym. Consp. 366 = A.  
 grandifolia.  
*magna*, Haenke, in Jiras. Beob. Riesengeb. 103 = A.  
 Millefolium.  
*magna*, All. Fl. Pedem. i. 184 = tanacetifolia.  
*magna*, Linn. Sp. Pl. ed. II. 1267. —Europ.  
*magna*, Sibth. & Sm. Fl. Graec. ii. 194 = ligustica.  
*major*, Heimerl, in Denkschr. Acad. Wien, xlvi.  
 (1884) 157. —Europ.  
*marginata*, Turcz. ex Ledeb. Fl. Ross. ii. 532 = A. Mille-  
 folium.  
*maxima*, Fischer, ex Heimerl, in Denkschr. Acad.  
 Wien, xlvi. (1884) = A. Ptarmica.  
*membranacea*, DC. Prod. vi. 32. —Oriens.  
*Michelli*, Sch. Bip. in Flora, xxxviii. (1855) 14. —  
 Europ.  
*micrantha*, Bieb. Fl. Taur. Cauc. ii. 336 = pubescens.  
*micrantha*, Willd. Sp. Pl. iii. 2209. —Soongar; Oriens.  
*microloba*, DC. Prod. vi. 32 = teretifolia.  
*microphylla*, Willd. Sp. Pl. iii. 2210 = odorata.  
*Millefolium*, Ledeb. Fl. Alt. iv. 124 = setacea.  
*Millefolium*, Linn. Sp. Pl. 899. —Europ.; As.; Am.  
 mollis, Andr. ex Trautv. in Act. Hort. Petrop. viii.  
 (1853) 451, nomen. —Rossia.  
*mongolica*, Fisch. ex Spreng. Nov. Prov. Hort. Hal. et  
 Berol. (1818) i. 3 = sibirica.  
*monocephala*, Boiss. & Bal. Diagn. Ser. I. v. 110. —  
 Cilicia.  
*montana*, Schleich. ex DC. Prod. vi. 21. —Europ.  
*monticola*, Mart. Pl. Crit. du Tarn, 31 = A. Mille-  
 folium.  
*Morissiana*, Reichb. Ic. Fl. Germ. xvi. 66. t. 1019 = A.  
 Herba-rota.  
*moschata*, Jacq. Fl. Austrac. v. 45. —Europ.  
*mucronata*, Hort. ex Steud. Nom. ed. II. i. 13 = hetero-  
 phylla.  
*mucronulata*, Sch. Bip. in Flora, xxxviii. (1855) 15. —  
 Europ.  
*multifida*, Griseb. Spicil. Fl. Rumel. ii. 212 = atrata.  
*multifida*, Sch. Bip. in Flora, xxxviii. (1855) 15. —  
 Graecia.  
*multifida*, Sprun. ex Nym. Consp. 367 = setacea.  
*multiflora*, Hook. Fl. Bor. Am. i. 318. —Am. bor.  
*multiflex*, Renar. Fl. Orn. 78 = A. Ptarmica.  
*muricata*, Ces. & Pass. ex Nym. Consp. 362 = Anthem-  
 is muricata.  
*muschensis*, C. Koch, in Linnaea, xxv. (1851) 329 =  
 vermicularis.  
*myriophylla*, Willd. Enum. Hort. Berol. 916 = Tana-  
 cetum millefoliatum.  
*nana*, Lam. Fl. Fr. ed. I. ii. 154 = A. Herba-rota.  
*nana*, Linn. Sp. Pl. 899. —Europ.  
*Neumayeri*, Heldr. ex Heimerl, in Denkschr. Acad.  
 Wien, xlvi. (1884) 163 = Fraasii.  
*Neilreichii*, Kern. in Oestr. Bot. Zeitschr. xxi. (1871) 148  
 = nobilis.  
*nitida* x, Pers. Syn. ii. 467 = A. impatiens.  
*nivea*, Sprun. ex Nym. Consp. 365. —Europ.  
*nobilis*, Linn. Sp. Pl. 899. —Europ.; Oriens.  
*nobilis*, Koch, ex Nym. Consp. 367 = crithmifolia.  
*Novae-Graeciae*, Sch. Bip. in Flora (1841), i. 158. —  
 Enum.  
*obscura* x, Nees, Ind. Sem. Hort. Bonn. (1831) 1. —  
 Europ.  
*occidentalis*, Rafin. ex DC. Prod. vi. 24 = A. Mille-  
 folium.  
*ochroleuca*, Eichw. Skizze, 149 = A. Millefolium.  
*ochroleuca*, Ehrh. Beitr. vii. 166 = nobilis.  
*ochroleuca*, Walst. & Kit. Pl. Rar. Hung. i. 33 = pec-  
 tinata.  
*odorata*, Linn. Syst. ed. X. 1225. —Europ.; Oriens.  
*odorata*, Pall. Reise, i. 379 = nobilis.  
*odorata*, Wulf. in Jacq. Coll. i. 259 = setacea.  
*oligocephala*, DC. Prod. vi. 32. —Mesopot.  
*oraviensis*, Kit. & Kanitz, Reliq. Kitaib. 82, in Verh.  
 Zool. Bot. Ges. Wien, xiii. (1863) 506. —Europ.  
*ossica*, C. Koch, in Linnaea, xxiv. (1851) 323 = A.  
 Millefolium.  
*oxydonta*, Boiss. Diagn. Ser. I. xi. 15. —Persia.

## ACHILLEA:—

- oxylepis*, Boiss. & Haussk. in Boiss. Fl. Orient. iii.  
 271. —Persia.  
*oxyloba*, Sch. Bip. in Flora, xxxviii. (1855) 15. —Afr.  
 austr.  
*palescens*, DC. Prod. vii. 296 = grandifolia.  
*palescens*, Linn. Syst. ed. X. 1225. —Hab. ?  
*pallida*, Salisb. Prod. 204 = Tournefortii.  
*pannonica*, Schecle, in Linnaea, xviii. (1855) 471 =  
 Millefolium.  
*partheniflora*, Fisch. ex Herd. in Bull. Soc. Nat. Mosc.  
 (1865) i. 407 = A. Ptarmica.  
*parthenifolia*, Desf. ex Steud. Nom. ed. II. i. 14,  
 nomen. —Hab. ?  
*pauciflora*, Lam. Encyc. i. 26. = Tanacetum Vahlil.  
*pectinata*, Lam. Encyc. i. 28 = odorata.  
*pectinata*, Willd. Sp. Pl. iii. 2197. —Hungar; Tauria.  
*Petonini*, Boiss. Fl. Orient. iii. 261 = As. Min.  
*peucedanifolia*, Griseb. Spicil. Fl. Rumel. ii. 214 =  
 grandifolia.  
*phrygia*, Boiss. & Bal. Diagn. Ser. II. vi. 99. —As. Min.  
*pilosa*, Willd. Sp. Pl. iii. 2196. —Hab. ?  
*pinnata*, Reichb. f. Ic. Fl. Germ. xvi. 64; Sch. Bip. in  
 Flora, xxxviii. (1855) 14. —Europ.  
*polyphylla*, Schleich. ex Koch, Syn. Fl. Germ. ed. II.  
 411 = setacea.  
*pseudo-tanacetifolia*, Wier. ex Reichb. Fl. Germ. xvi.  
 69 = magna.  
*pseudo-pectinata*, Janka, in Oestr. Bot. Zeitschr. xxii.  
 (1872) 179. —Turcia.  
*Ptarmica*, Linn. Sp. Pl. 898. —Reg. temp. bor.  
*Ptarmica*, Richards. in Frankl. 1st Journ. ed. II. App.  
 33 = multiflora.  
*ptarmicoides*, Maxim. Prim. Fl. Amur. 154 = sibi-  
 rica.  
*pubescens*, Sibth. & Sm. Fl. Graec. t. 895 = micrantha.  
*pubescens*, Linn. Sp. Pl. 897. —Oriens.  
*pubescens*, Willd. Sp. Pl. iii. 2206 = odorata.  
*pumila*, Schur, Enum. Pl. Transs. 330 = tanacetifolia.  
*punctata*, Moench, Meth. 603 = alpina.  
*punctata*, Tenore, ex Fenzl, in Tchihat. Asie Min. Bot.  
 ii. 264 = odorata.  
*pyrenaica*, Sibth. ex DC. Fl. Fr. iv. 211 = A.  
 Ptarmica.  
*ramosissima*, Moench, Meth. Suppl. 256 = alpina ?  
*recurvifolia*, Lapeyr. Hist. Abr. Pl. Pyr. 534 = chamae-  
 melifolia.  
*Reichardtiana* x, G. Beck. in Sitsb. Zool. Bot. Ges.  
 Wien, xxviii. (1878) 44. —Europ.  
*rigida*, Wallr. Beitr. Fl. Hercyn. 331. —Europ.  
*rosea*, Desf. Tabl. Hort. Par. ed. I. 105; ed. III. 181 =  
 asplenifolia.  
*rosea*, Walst. & Kit. Pl. Hung. Rar. —Hungar.  
*rosmarinifolia*, Sch. Bip. in Flora, xxxviii. (1855) 11. —  
 Europ. oce.  
*rubra*, Hildebr. ex Steud. Nom. ed. II. i. 11 = dentifera.  
*rupestris*, Huter, ex Beck, in Denkschr. Acad. Wien,  
 xlvi. (1882) 150. —Europ.  
*salicifolia*, Bess. in DC. Prod. vi. 23 = A. Ptarmica.  
*salina*, Schur, Enum. Pl. Transs. 328 = setacea.  
*sambucifolia*, Desf. Cat. Hort. Par. ed. III. 180 =  
 Chrysanthemum macrophyllum.  
*sambucina*, Thouin, ex DC. Prod. vi. 58 = Chrysanthem-  
 um macrophyllum.  
*Santolina*, Falk, Beitr. ii. 243 = Gerberi.  
*Santolina*, C. A. Mey. Verz. Pf. Cauc. 76 = teretifolia.  
*Santolina*, Hort. ex Willd. Sp. Pl. iii. 2200 = anthem-  
 oides.  
*Santolina*, Linn. Sp. Pl. 896. —Oriens.; Afr. bor.  
*Santolina*, Sibth. & Sm. Fl. Graec. ix. 70 = cretica.  
*Santolina*, Willd. Tract. Ach. ex Steud. Nom. ed. I. 6  
 = tenuifolia.  
*santolinoides*, Lag. Gen. et Sp. Nov. 30. —Hispan.  
*scabra*, Host. Fl. Austr. ii. 512 = A. Millefolium.  
*Schkuhrrii*, Spreng. ex Nym. Consp. 367 = nobilis.  
*Schurii*, Sch. Bip. in Oestr. Bot. Wochenschr. vi. (1856)  
 300 = oxyloba.  
*Seidlil*, J. & C. Presl, Fl. Cech. 173 = A. Millefolium.  
*sempipunctata*, Desf. Cat. Hort. Par. ed. III. (1829)  
 403 = auriculata.  
*senecioniflora*, Vest, in Flora, xii. (1829) Erg. i. 59 =  
 dentifera.  
*sericea*, Janka, in Linnaea, xxx. (1859-60) 579 = com-  
 pacta.  
*sericea*, Vis. ex Reichb. Fl. Germ. Excurs. ii. 228 =  
 Clavennae.  
*serrata* x, Retz. Obs. Fasc. ii. 25. —Sibir.  
*serrata*, Sm. Engl. Bot. t. 2531 = decolorans.

## ACHILLEA:—

- serotifolia*, Salisb. Prod. 204 = serrata.  
*serrulata*, Hornem. Hort. Hafn. ii. 835 = A. Ptarmica.  
*setacea*, Waldst. & Kit. P. Rar. Hung. i. 68. t. 66.—  
 Europ.; Oriens.  
*setacea*, Schwein. in Long. Exped. ii. 119 = A. Mille-  
 folium.  
*sibirica*, Ledeb. Ind. Sem. Hort. Dorpat, (1811); Fl.  
 Ross. ii. 528.—Reg. temp. bor.  
*sicula*, Rafin. Préc. Dec. 40; et in Journ. Bot. ii. (1814)  
 271 = ligustica.  
 Siegfriedi x, Bruegg. in Jahresh. Naturf. Ges. Graub.  
 N. Fol. xxiii-xxiv. (1880) 58.—Europ.  
*siloatica*, Auct. = sylvatica.  
*simplicicaulis*, Boiss. Fl. Orient. iii. 259 = latiloba.  
*speciosa*, Henckel, Adumbr. Pl. Hort. Hal. 1 = A.  
 Ptarmica.  
*spinosa*, Schur, in Verh. Siebenb. Ver. Naturw. x. (1859)  
 108.—Europ.  
*spinulifolia*, Fenzl, ex Tchihat. Asie Min. Bot. ii. 268.  
 —Taurus.  
*spinulosa*, Schur, ex Heimerl, in Denkschr. Acad. Wien,  
 xviii. (1884) 185 = impatiens.  
*spathacea*, Coss. & Dur. ex Coss. in Ann. Sc. Nat.  
 Sér. IV. i. (1854) 289.—Algeria.  
*squarrosa*, Ait. Hort. Kew. ed. I. iii. 242 (sp. dubia).  
 —Hab. f.  
*squarrosa*, Hassk. Cat. Pl. Hort. Bogor. 101 = sibi-  
 rica.  
*stricta*, Schleich, ex Koch, Syn. Fl. Germ. ed. I. 374 =  
 magna.  
*subcartilaginea*, Heimerl, in Denkschr. Acad. Wien,  
 xviii. (1884) 188.—Europ.  
*subhirsuta*, Gilib. Fl. Lituan. i. 217 = A. Millefolium.  
*sudetica*, Opiz, in Hesperus (1813), 623, ex cj. Natural.  
 n. vi. (1824) 49 = A. Millefolium.  
*sulphurea*, Boiss. Diagn. Ser. I. xi. 17.—Syria.  
*sylvatica*, Becker, Fl. Frankf. i. 295 = A. Millefolium.  
*sylvatica*, Tenore, Fl. Nap. iv. 126 = ligustica.  
*sylvestris*, S. F. Gray, Nat. Arr. ii. 458 = A. Ptarmica.  
*Saowitsii*, Fisch. & Mey. ex DC. Prod. vi. 26 = latiloba.  
*talagonica*, Boiss. Diagn. Ser. I. xi. 17.—Persia.  
*tanacetifolia*, All. Fl. Pedem. i. 183 = Europ.; Oriens.  
*tanacetifolia*, Mill. Gard. Diet. ed. VIII. n. 7 = A. Mille-  
 folium.  
*taurica*, Bleb. Fl. Taur. Cauc. i. 336 = leptophylla.  
*taygetea*, Boiss. & Heldr. Diag. Ser. I. xi. 16.—Oriens.  
*tenuifolia*, Lam. Encyc. i. 26.—Oriens.  
*tenuifolia*, Salisb. Prod. 204 = A. Millefolium.  
*tenuis*, Schur, Enum. Pl. Transs. 329 = A. Millefolium.  
*teretifolia*, Willd. Sp. Pl. iii. 2198.—Oriens.  
*Thomasiana*, Hall. f. ex Murith, Bot. Val. 49.—Europ.  
*Thon-asii*, Thomas, ex Heimerl, in Denkschr. Acad.  
 Wien, xviii. (1884) 167 = praec.  
*tomentosa*, Fraas, ex Nym. Consp. 367 = holosericea.  
*tomentosa*, Frivald, ex Nym. Consp. 368 = compacta.  
*tomentosa*, Linn. Sp. Pl. 897.—Europ.; Oriens.; As.  
 bor.  
*tomentosa*, Pall. Ind. Taur. ex Ledeb. Fl. Ross. ii. 536  
 = leptophylla.  
*tomentosa*, Pursh, Fl. Am. Sept. 568 = A. Millefolium.  
*Tournefortii*, DC. Prod. vi. 28.—Graecia.  
*Trautmanni* x, Stein, in Oestr. Bot. Zeitschr. xxviii.  
 (1878) 243, nomen; cf. Heimerl, in Denkschr. Acad.  
 Wien, xviii. (1882) 180.—Europ.  
*trichophylla*, Schrenk, Enum. Pl. Nov. 48.—Soongaria.  
*trilingulata*, Sch. Bip. ex Boiss. Fl. Orient. iii. 271 =  
 aleppica.  
*tyrolensis*, Wender, in Flora, ix. (1826) 358 = Clavennae.  
*umbellata*, Sibth. & Sm. Prodr. ii. 192.—Graecia.  
*valesiaca* x, Suter, Fl. Helvet. ii. 199.—Europ.  
*velutina*, Desf. Cat. Hort. Par. ed. III. 180 = compacta.  
*vermicularis*, Trin. in Mém. Acad. Petersb. vi. (1818)  
 494. t. 13.—Oriens.  
*vermiculata*, DC. Prod. vi. 32 = vermicularis.  
*versocensis*, Kit. ex Kanita, Reliq. Kitai. 82. in Verh.  
 Zool.-bot. Ges. Wien, xiii. (1863) 506.—Europ.  
*virgata*, Hort. ex DC. Prod. vi. 31 = tenuifolia.  
*viridis*, Reichb. f. Ic. Fl. Germ. xvi. t. 1012.—Europ.  
*viscosa*, Lam. Fl. Fr. ii. 156 = A. Ageratum.  
*viscosa*, Sch. Bip. in Flora, xxxviii. (1855) 14.—Europ.  
*Wilhelmii*, C. Koch, in Linnaea, xxiv. (1851) 328.—  
 Oriens.  
*Wolffii*, Schur, ex Nym. Consp. 365 = impatiens.

ACHILLEOPSIS, Turcz. in Bull. Soc. Nat. Mosc. xxii.  
 (1849) ii. 9 = Rulingia, R. Br. (Stercul.).  
*densiflora*, Turcz. l. c. 10 = R. densiflora.

ACHILLIOS, St. Lag. in Ann. Soc. Bot. Lyon. vii. (1880)  
 118 = Achillea, Linn. (Compos.).  
*millefoliatus*, St. Lag. l. c. = A. Millefolium.

ACHIMENES, Vahl, Symb. Bot. ii. 71. (1791) = Arta-  
 noma, D. Don (Scroph.).  
*sesamoides*, Vahl, l. c. = Art. sesamoides.

ACHIMENES, P. Br. Hist. Jamaic. 271. t. 30. f. 1.  
 (1756). GESNERACEAE, Benth. & Hook. f. ii. 998.  
 CYRILLA, L'Hérit. Stirp. Nov. 147. t. 71 (1784).  
 DOLICHODKIRA, Hanst. in Linnaea, xxvi. (1853)  
 205.

EUCODONIA, Hanst. l. c. 204.  
 GUTHNICKIA, Regel, in Flora, xxxii. (1849) 179.  
 HOUTTEA, Heyth. Nom. ii. 306 (1846).  
 KOERNICKIA, Regel, Ind. Sem. Hort. Petrop. (1857)  
 48; et Gartenfl. (1858) 309.

LOCHERIA, Regel, in Flora, xxxi. (1848) 251.  
 MANDIROLA, Decne. in Rev. Hort. (1848) 468.  
 SCHEERIA, Seem. in Bot. Mag. t. 4743 (1853).  
 TREVIRANA, Willd. Enum. Hort. Berol. 637 (1809).  
*amabilis*, Decne. in Fl. des Serres, Sér. II. ii. (1857) 21.  
 t. 1192 = Naegelia multiflora.  
*amoena*, Van Houtte, ex Hanst. in Linnaea, xxvii.  
 (1854) 713.—Mexico.

Andrieuxii, DC. Prod. vii. 536.—Mexico.  
*argyrostigma*, Hook. Bot. Mag. t. 4175 = Koellikeria  
 argyrostigma.  
*atrosanguinea*, Lindl. in Journ. Hort. Soc. iii. (1848)  
 318 = foliosa.

autumnalis, Hanst. in Linnaea, xxvii. (1854) 724.—  
 Guatemala.  
*candida*, Lindl. in Journ. Hort. Soc. iii. (1848) 317 =  
 Dicyrta candida.

cardinalis, A. Dietr. in Allg. Gartens. xv. (1847)  
 314.—Mexico.  
*coccinea*, Pers. Syn. ii. 165.—Ind. occ.  
*cochinchinensis*, Spreng. Syst. ii. 812 (= Dicerus  
 cochinchinensis).

comifera, DC. Prod. vii. 536.—Am. austr.  
*cordata*, Hort. ex Regel, in Flora, xxxii. (1849) 182 =  
 grandiflora.  
*cornifera*, Walp. Rep. ii. 719 = comifera.

cupreata, Hook. Bot. Mag. t. 4312 = Episcia cupreata.  
*Dicerus*, Gmel. ex Steud. Nom. ed. I. 7. 273 (= Dicerus  
 cochinchinensis).  
*divaricata*, Poepp. & Endl. Nov. Gen. et Sp. iii.  
 9.—Peruv.

erinoides, DC. Prod. vii. 536.—Am. austr.  
*foliosa*, Morr. in Ann. Soc. Gand, ii. (1846) 403. t. 91.  
 —Mexico.  
 Georgeana, Hort. ex Belg. Hort. x. (1860) 66. t. 5.—  
 Hab. f.

Ghiesbreghtiana, Hort. ex Regel, in Flora, xxxi. (1849)  
 182 = grandiflora.  
*Ghiesbreghtii*, Lindl. in Journ. Hort. Soc. v. (1850)  
 193 = grandiflora.  
*gloxiniiflora*, Forkel, ex Lem. in Fl. des Serres, Sér. I.  
 iv. (1848) 315 = Gloxinia glabrata.

gracilis, Warcz. ex Regel, in Flora, xxxi. (1849) 180 =  
 Dicyrta candida.  
 grandiflora, DC. Prod. vii. 536.—Mexico.  
*Haageana*, Otto, ex Regel, in Flora, xxxi. (1849) 182 =  
 longiflora.

heterophylla, DC. Prod. vii. 536.—Bras.  
*hirsuta*, DC. l. c.—Bras.  
*ichthyostoma*, Hanst. in Linnaea, xxxiv. (1865-66)  
 434.—Bras.

ignescens, Lem. in Fl. des Serres, Sér. I. iii. (1847) t.  
 248 = heterophylla.  
*incisa*, Klotzsch, ex Oerst. in Vidensk. Selsk. Skr. V.  
 v. (1861) 93.—Guatemala.  
*Jauzeana*, Warscz. ex Haage, in Fl. des Serres, Sér.  
 I. v. (1849) t. 536 = longiflora.

Kleei, Faxt. Mag. Bot. xvi. (1849) 289 = longiflora.  
*Knightii*, Lem. in Fl. des Serres, Sér. I. iv. (1848) t.  
 420.—Guatemala.  
*lanata*, Hanst. in Linnaea, xxxiv. (1865-66) 434.—  
 Mexico.

Liebmanni, Lem. in Fl. des Serres, Sér. I. iii. (1847) t.  
 262; Misc. 47 B.—Hab. f.  
*longiflora*, DC. Prod. vii. 536.—Mexico.  
*maculata*, Walp. Rep. ii. 719 = foliosa.  
*maculata*, Poepp. & Endl. Nov. Gen. et Sp. iii. 8. t.  
 207 A.—Peruv.

*magnifica*, Lindl. in Gard. Chron. (1856) 116 = Locheria  
 magnifica.

## ACHIMENES:—

*Martensiana*, Walp. Rep. ii. 719 = foliosa.  
*miseria*, Lindl. in Journ. Hort. Soc. iii. (1848) 319 =  
 Dicyrta Warszewicziana.  
*mollis*, Poepp. & Endl. Nov. Gen. et Sp. iii. 9.—Chil.  
*multiflora*, Gardn. in Hook. Ic. Pl. t. 468.—Bras.  
*naegelioides*, Van Houtte, Fl. des Serres, Sér. II. viii.  
 (1870) 117.—Hab. f.

ocellata, Hook. Bot. Mag. t. 4359.—N. Granat.  
*panamensis*, Hemsl. Biol. Centr. Am. Bot. ii. 475.  
 —Panama.

patens, Benth. Pl. Hartw. 67.—Mexico.  
*pauciflora*, Oerst. in Vidensk. Selsk. Skr. V. v. (1861)  
 91.—Costa Rica.  
*pedunculata*, Benth. Pl. Hartw. 78.—Mexico.

*picta*, Benth. in Hook. Bot. Mag. t. 4126 = Tydea  
 picta.  
*purpurea*, Pritzl. Ind. Ic. App. 3, sphalm. = seq.  
*pyropaea*, Gordon, in Journ. Hort. Soc. ii. (1847)  
 293. t. 4. f. 1 = coccinea.

*repens*, Herb. Madr. ex Benth. in DC. Prod. x. 387 =  
 Limnophila repens.  
*rosea*, Lindl. Bot. Reg. (1841) 65.—Guatemala.  
*rupestris*, Gaudn. in Hook. Ic. Pl. t. 480.—Bras.  
*scabra*, Poepp. & Endl. Nov. Gen. et Sp. iii. 8.—  
 Peruv.

Scheerii, Hemsl. Biol. Centr.-Am. Bot. ii. 476.—  
 Mexico.  
*Skinneri*, Gordon, in Journ. Hort. Soc. ii. (1847) 293. t.  
 4. f. 2 = hirsuta.

superba, Moritz, ex Hanst. in Linnaea, xxxiv. (1865-  
 66) 436.—N. Granat.  
*tenella*, DC. Prod. vii. 536.—Mexico.  
*tenerrima*, Poepp. & Endl. Nov. Gen. et Sp. iii. 9.—  
 Peruv.

urticaefolia, Poepp. & Endl. l. c. 8. t. 207. B.—Peruv.  
*urticaefolia*, Warcz. ex Regel, in Flora, xxxii. (1849)  
 181 = Dicyrta Warszewicziana.  
*Warszewicziana*, Regel, in Flora, xxxii. (1849) 181.—  
 Am. austr.

ACHIMUS, Poir. in Dict. Sc. Nat. v. 51 (1827) =  
 Streblus, Lour. (Urticac.).

ACHIRANTHES, P. Br. Hist. Jamaic. 180 (1756) =  
 Achyranthos, Linn. (Amarantac.).

ACHIRIDA, Horan. Prod. Monog. Scitam. 18. t. 2.  
 (1862) = Canna, Linn. (Scitam.).  
*iridiflora*, Horan. l. c. = C. iridiflora.

ACHLAENA, Griseb. Cat. Pl. Cub. 228 (1866).  
 GRAMINEAE, Benth. & Hook. f. iii. 1117.  
*piptostachya*, Griseb. l. c. 229.—Cuba.

ACHLYS, DC. Syst. ii. 35 (1821). BERBERIDEAE,  
 Benth. & Hook. f. i. 45.  
*japonica*, Maxim. in Bull. Acad. Pétersb. xii. (1868)  
 61.—Japon.  
*triphylla*, DC. Syst. ii. 35.—Am. bor.

ACHNATHERUM, Beauv. Agrost. 19. t. 6. f. 7 (1812) =  
 Stipa, Linn. (Gramin.).  
*argenteum*, Beauv. l. c. 146 = S. Calamagrostis.  
*bromoides*, Beauv. l. c. 146. 20 = S. Aristella.

*Calamagrostis*, Beauv. l. c. 146 = S. Calamagrostis.  
*capense*, Beauv. l. c. 146 = Danthonia papillosa.  
*conspicuum*, Beauv. l. c. 146. 20 = Arundo conspicua.  
*Hallerii*, Beauv. l. c. 146 = S. Calamagrostis.  
*lancoletum*, Beauv. l. c. 146. 20 = Calamagrostis lan-  
 ceolata.

*miliaceum*, Beauv. l. c. 146. 20 (= Urachne parviflora).  
*soboliferum*, Beauv. l. c. 146. 20 = Muehlenbergia sobo-  
 lifera.  
*speciosum*, Bubani, in Nuov. Giorn. Bot. Ital. v. (1873)  
 317, nomen.—Europ.

*tenuifolium*, Beauv. Agrost. 146. 20 = Agrostis canina.

ACHNERIA, Beauv. Agrost. 72 (1812) = Eriachne,  
 R. Br. (Gramin.).  
*brevifolia*, Beauv. l. c. 73. 146 = E. mucronata.  
*capillaris*, Beauv. l. c. 73. 146 = E. capillaris.  
*mucronata*, Beauv. l. c. 70. 146 = E. mucronata.  
*obtusata*, Beauv. l. c. 73. 146 = E. obtusata.

ACHNERIA, Munro, in Harv. Gen. Pl. Cap. ed. II.  
 449 (1838).  
 GRAMINEAE, Benth. & Hook. f. iii. 1158.

ACHNODON, Link, Hort. Berol. i. 65 (1827) =  
*Phleum*, Linn. (Gramin.).  
*arenarius*, Link, l. c. = *P. arenarium*.  
*Bellardi*, Link, l. c. = *P. tenue*.

ACHNODONTON, Beauv. Agrost. 24. t. 7. f. 5. (1812) =  
*Phleum*, Linn. (Gramin.).  
*arenarium*, Trin. Gr. Unif. 166 = *P. arenarium*.  
*Bellardi*, Beauv. Agrost. 25 = *P. tenue*.  
*tenue*, Beauv. l. c. = *P. tenue*.

ACHNOPHORA, F. Muell. in Trans. Roy. Soc. S.  
 Austral. vi. (1883) 32. **COMPOSITAE**.  
*Tatei*, F. Muell. l. c. 33.—Austral.

ACHRAS, Linn. Gen. ed. I. 365 (1757). **SAPOTACEAE**, Benth. & Hook. f. ii. 657.  
**SAPOTA**, Gaertn. Fruct. ii. 103 t. 104 (1791).  
*arhemicum*, F. Muell. ex Benth. Fl. Austral. iv. 280 = *Sideroxylon arhemicum*.  
*australis*, R. Br. Prod. 530 = *S. australe*.  
*Balata*, Aubl. Pl. Gui. l. 308 = *Mimusops Kauki*.  
*brasilensis*, Willd. ex Steud. Nom. ed. II. i. 15 = *Chrysophyllum brasiliense*.  
*Brownlessiana*, F. Muell. Fragn. vii. 111 = *Sideroxylon Brownlessianum*.  
*Cainito*, Ruiz & Pav. Fl. Per. iii. 18 = *Lucuma Cainito*.  
*chartacea*, F. Muell. ex Benth. Fl. Austral. iv. 281 = *Sideroxylon chartaceum*.  
*costata*, Endl. Prod. Fl. Ins. Norf. 49 = *S. costatum*.  
*cotinifolia*, F. Muell. in Nuov. Giorn. Bot. iii. (1871) 31 = *Hormogyne cotinifolia*.  
*cuneifolia*, Poir. Encyc. vi. 534 = *Sideroxylon obovatum*?  
*dissecta*, Linn. f. Suppl. 210; Forst. f. Plant. Esc. 48 = *Mimusops Kauki*.  
*elengioides*, Bedd. Fl. Sylv. t. 235 = *Sideroxylon tomentosum*.  
*euphlebia*, F. Muell. Fragn. vii. 110 = *S. euphlebia*.  
*ferruginea*, Casar. Stirp. Bras. Dec. vii. 63 = *A. Sapota*.  
*glaucocens*, Willd. ex Steud. Nom. ed. II. i. 15 = *Lucuma Rivicola*.  
*Guapada*, Casar. Stirp. Bras. Dec. vii. 61 = *L. laurifolia*.  
*Howeana*, F. Muell. Fragn. ix. 72 = *Sideroxylon Howeianum*.  
*laurifolia*, Casar. Stirp. Bras. Dec. vii. 62 = *Lucuma Casaretti*.  
*laurifolia*, F. Muell. ex Benth. Fl. Austral. iv. 282 = *Sideroxylon Richardi*.  
*Lucuma*, Blanco, Fl. Filip. ed. I. 237 = *Lucuma mammosa*.  
*Lucuma*, Ruiz & Pav. Fl. Per. iii. 17 = *L. obovata*.  
*mammosa*, Bonpl. ex Miq. in Mart. Fl. Bras. vii. 64 = *L. Bonplandii*.  
*mammosa*, Linn. Sp. Pl. ed. II. 469 = *L. mammosa*.  
*mammosa*, Sieber, ex A. DC. in DC. Prod. viii. 204 = *Mimusops Kauki*.  
*mammosa*, Tuss. Fl. Antill. iii. t. 6 = *Bassia Jusiaci*.  
*montana*, Poir. Encyc. vi. 533 = *Dipholis montana*.  
*myrsinoides*, A. Cunn. ex Benth. Fl. Austral. iv. 283 = *Sideroxylon myrsinoides*.  
*nigra*, Poir. Encyc. vi. 532 = *Dipholis nigra*.  
*obovata*, F. Muell. ex Benth. Fl. Austral. iv. 283 = *Sideroxylon Brownii*.  
*octodecemfida*, Stokes, Bot. Mat. Med. ii. 294 = *Mimusops Kauki*.  
*pallida*, Poir. Encyc. vi. 533 = *Sideroxylon pallidum*.  
*pentagona*, Poir. l. c. 533 = *S. pentagonum*.  
*Pohimaniana*, F. Muell. Fragn. v. 184 = *Sideroxylon Pohlmanum*.  
*retusa*, Dennst. Schless. Hort. Malab. 30 = *Aglaia edulis*.  
*retusa*, Poir. Encyc. vi. 533 = *Bumelia retusa*.  
*rotundifolia*, Poir. l. c. 534 = *B. rotundifolia*.  
*salicifolia*, Linn. Sp. Pl. ed. II = *Dipholis salicifolia*.  
*Sapota*, Linn. Sp. Pl. ed. II. 470.—Am. austr.  
*sericea*, Schum. & Thonn. Beskr. Guin. Pl. 176.—Afr. trop.  
*serrata*, Poir. Encyc. Suppl. v. 36 = *Prunus caroliniana*.  
*sessiliflora*, Poir. Encyc. vi. 531.—Ins. Borb.  
*tomentosa*, Bedd. Forest. Man. Bot. 142 = *Sideroxylon tomentosum*.  
*venosa*, Mart. Herb. Fl. Bras. 180 = *Lucuma venosa*.  
*verrucosa*, Stokes, Bot. Mat. Med. ii. 294 = *A. Sapota* (?).  
*vitellina*, Tuss. Fl. Antill. iv. 19 = *Lucuma pauciflora*.  
*xerocarpa*, F. Muell. ex Benth. Fl. Austral. iv. 281 = *Sideroxylon xerocarpum*.  
*Zapota*, Linn. Sp. Pl. ed. I. app. 1190 = *A. Sapota*.  
*Zapotilla*, Jacq. ex Nutt. Sylv. Am. iii. 90 = *A. Sapota*.

ACHROANTHES, Rafin. in Med. Repos. New York, v. (1808) 352 = *Microstylis*, Lindl. (Orchid.).  
*acuminata*, Rafin. New Fl. Am. i. 59 = *M. monophylla*.  
*cilifolia*, Rafin. l. c. = *M. monophylla*.  
*laxiflora*, Rafin. l. c. 58 = *M. ophioglossoides*.  
*obtusifolia*, Rafin. l. c. = *M. ophioglossoides*.  
*unifolia*, Rafin. in Med. Repos. New York, v. (1808) 352 = *M. ophioglossoides*.

ACHROCHLOA, Griseb. Spicil. Fl. Rumel. ii. 446 (1845) = *Airochloa*, Link (Gramin.).

ACHROMOLAENA, Cass. in Dict. Sc. Nat. lvi. 222 (1828) = *Cassinia*, R. Br. (Compos.).  
*viscosa*, Cass. l. c. = *C. quinquefaria*.

ACHROOSTACHYS, Benth. in Journ. Linn. Soc. xix. (1881) 134, err. typ. = *Athroostachys*, Benth. (Gramin.).

ACHRYSUM, A. Gray, in Hook. Kew Journ. iv. (1852) 228 = *Calocephalus*, R. Br. (Compos.).  
*glomeratum*, A. Gray, l. c. 229 = *C. multiflorum*.

ACHUEMIA, Blume, Mus. Bot. Lugd. Bat. ii. 57. t. 20. '1852' [1856]. **URTICACEAE**, Benth. & Hook. f. iii. 385.  
*japonica*, Maxim. in Bull. Acad. Ptersb. xxii. (1877) 241.—Japan.  
*javanica*, Blume, Mus. Bot. Lugd. Bat. ii. 57. t. 20.—Java.

ACHYMUS, Vahl, ex Juss. in Dict. Sc. Nat. i. Suppl. 31 (1816) = *Streblus*, Lour. (Urticac.).  
*pallens*, Soland. ex Blume, Mus. Bot. Lugd. Bat. ii. 79 = *S. asper*.

ACHYRACHAENA, Schau. Del. Sem. Hort. Vratisl. (1837) 3, ex Linnaea, xii. (1838) Litt. 87. **COMPOSITAE**, Benth. & Hook. f. ii. 396.  
**LEPIDOSTEPHANUS**, Bartl. Ind. Sem. Hort. Goett. f. iii. 385.  
 ex Linnaea, xii. (1838) Litt. 82.  
*mollis*, Schau. l. c. 3.—Am. bor. occ.

ACHYRANTHES, Linn. Gen. ed. I. 34 (1757). **AMARANTACEAE**, Benth. & Hook. f. iii. 35.  
**AMORGINE**, Rafin. New Fl. Am. iv. 44 (1836).  
**CADELARIA**, Rafin. Fl. Tellur. iii. 39 (1836).  
**CENTROSTACHYS**, Wall. in Roxb. Fl. Ind. ed. Carey, ii. 497 (1835).  
**CODIVALIA**, Rafin. Fl. Tellur. iii. 40 (1836).  
**ECLOTORIPA**, Rafin. l. c. (1836).  
**STEIREMIS**, Rafin. l. c. (1836).  
*abyssinica*, Nees, in Del. Sem. Hort. Vratisl. (1850) 3.—Abyss.  
*alba*, Eckl. & Zeyh. ex Moq. in DC. Prod. xiii. ii. 311.—Afr. austr.  
*alopocuroides*, Lam. Encyc. i. 548 = *Aerva javanica*.  
*alternifolia*, Linn. Mant. i. 50 = *Digera arvensis*.  
*alternifolia*, Linn. f. Suppl. 159 = *Cyathula globosa*.  
*alternifolia*, Russ. ex Wall. Cat. n. 6887 = *Digera arvensis*.  
*altissima*, Jacq. Enum. Pl. Carib. 17 = *Chamissoa altissima*.  
*amaranthoides*, Lam. Encyc. i. 548 = *Digera arvensis*.  
*angustifolia*, Benth. in Hook. Nig. Fl. 492.—Afr. trop.  
*aquatica*, R. Br. Prod. 417.—Ind. or.; Afr. trop.  
*arborescens*, R. Br. l. c.—Ins. Norfolk.  
*argentea*, Lam. Encyc. i. 545 = *aspera*.  
*aspera*, Jacq. f. Ecl. 109. t. 74 = *crispa*.  
*aspera*, Linn. Sp. Pl. 204.—Geront. trop.  
*aspera*, Wall. Cat. n. 6924 H = *bidentata*.  
*atra*, Pav. ex Moq. in DC. Prod. xiii. ii. 372 = *Telanthera elongata*.  
*atropurpurea*, Lam. Encyc. i. 546 = *Pupalia atropurpurea*.  
*australis*, R. Br. Prod. 417.—Austral.  
*avicularis*, E. Mey. ex Moq. in DC. Prod. xiii. ii. 311.—Afr. austr.  
*axillaris*, Willd. Enum. Hort. Berol. 270 = *Alternanthera spinosa*.  
*baccata*, Pav. ex Moq. in DC. Prod. xiii. ii. 250 = *Chamissoa altissima*.  
*bengalensis*, Lam. Encyc. i. 459 (Sp. dub.)—Ind. or.  
*bidentata*, Blume, Bijdr. 545.—As. trop.  
*borbonica*, Willd. ex Roem. et Schult. Syst. v. 549.—Ins. Borbon.  
*brachiata*, Linn. Mant. 50 = *Nothosacra brachiata*.  
*brasiliensis*, Thoin, ex Moq. in DC. Prod. xiii. ii. 360, 318 = *Alternanthera procumbens*.

ACHYRANTHES:—  
*calceolata*, Russ. ex Wall. Cat. n. 6927 = *Psilotrichum calceolatum*.  
*Calea*, Ibants, in La Natural. iii. (1879) 79. t. 3.—Am. centr.  
*canescens*, R. Br. Prod. i. 417.—Austral.  
*capitata*, Forsk. Fl. Aegypt. Arab. 48.—Arab.  
*capitata*, Moq. in DC. Prod. xiii. ii. 310 = *involucrata*.  
*capituliflora*, Bert. in Colla, Hort. Ripul. 4. t. 18.—N. Granat.  
*carnosa*, Wall. Cat. n. 6931 = *Psilotrichum trichotomum*.  
*ciliata*, Lam. Encyc. i. 549 = *Digera arvensis*.  
*conferta*, Ruiz, ex Seub. in Mart. Fl. Bras. v. i. 223 = *Guilleminea densa*.  
*cordata*, Hochst. in Flora, xxvii (1844) Beil. 6 = *Psilotrichum gnaphalobrya*.  
*corymbosa*, Heyne, ex Wall. Cat. n. 6918 = *Celosia polygonoides*.  
*corymbosa*, Linn. Sp. Pl. 205 = *Polycarpea corymbosa*.  
*crispa*, Desf. ex Poir. Encyc. Suppl. ii. 10.—Am. austr.  
*cylindrica*, Boj. ex Moq. in DC. Prod. xiii. ii. 328 = *Cyathula cylindrica*.  
*debilis*, Poir. Encyc. Suppl. ii. 10 = *Cyathula prostrata*.  
*decumbens*, Forsk. Fl. Aegypt. Arab. 47 = *Celosia polygonoides*.  
*diandra*, Roxb. Fl. Ind. ed. Carey, ii. 504.—Zeylan.  
*dichotoma*, Linn. Mant. 51.—Am. bor.  
*diffusa*, Moench, Meth. 315 = *Cyathula prostrata*?  
*Digera*, Poir. Encyc. Suppl. i. 2. 11 = *Digera arvensis*.  
*dioica*, Pav. ex Moq. in DC. Prod. xiii. ii. 350 = *Alternanthera flavescens*.  
*echinata*, Retz. Obs. Fasc. ii. 12 = *Pupalia lappacea*.  
*ellipticifolia*, Stokes, Bot. Mat. Med. i. 479 = *aspera*.  
*excelsa*, Thou. ex Moq. in DC. Prod. xiii. ii. 315 = *aspera*.  
*fasciculata*, Ehrenb. ex Schweinf. Beitr. Fl. Aethiop. 179.—Afr. trop.  
*ferruginea*, Roxb. Fl. Ind. ed. Carey, ii. 502 = *Psilotrichum ferrugineum*.  
*ficoidea*, Lam. Encyc. i. 548 = *Telanthera ficoidea*.  
*filifolia*, Willd. ex Roem. et Schult. Syst. v. 549.—Venezuela.  
*frumentacea*, Burm. f. Fl. Cap. Prod. 7.—Afr. austr.  
*frutescens*, Hort. ex Steud. Nom. ed. II. i. 15 = *Digera arvensis*.  
*fruticosa*, Desf. Cat. Hort. Par. ed. III. 76 = *aspera*.  
*fruticosa*, Lam. Encyc. i. 545.—Ind. or.  
*geminata*, Schum. & Thonn. Beskr. Guin. Pl. 38.—Afr. trop.  
*geniculata*, Pav. ex Moq. in DC. Prod. xiii. ii. 381 = *Telanthera capituliflora*.  
*glabella*, A. Gray, in Proc. Am. Acad. vii. (1868) 200.—Ins. Sandw.  
*globosa*, Pers. Syn. i. 259 = *Cyathula globosa*.  
*glauca*, Heyne, ex Wall. Cat. n. 6927 = *Psilotrichum calceolatum*.  
*globulifera*, Boj. ex Moq. in DC. Prod. xiii. ii. 329 = *Cyathula globulifera*.  
*grandifolia*, Moq. in DC. Prod. xiii. ii. 312.—Java.  
*halimifolia*, Lam. Encyc. i. 517 = *Telanthera frutescens*.  
*Heudelotii*, Moq. in DC. Prod. xiii. ii. 310 = *Pandiaka Heudelotii*.  
*hirtiflora*, A. Rich. Fl. Cub. Fanerog. ii. 175.—Cuba.  
*hispidula*, Moq. in DC. Prod. xiii. ii. 312 = *bidentata*.  
*incana*, Fisch. ex Schrank, in Denkschr. Bot. Ges. Regensb. ii. (1822) 36.—Bras.  
*incana*, Pav. ex Moq. in DC. Prod. xiii. ii. 365 = *Telanthera frutescens*.  
*incana*, Roxb. Fl. Ind. i. 671; ed. Carey, ii. 495 = *Aerva javanica*.  
*indica*, Mill. Gard. Dict. ed. VIII. n. 2 = *aspera*.  
*involucrata*, Moq. in DC. Prod. xiii. ii. 310 = *Pandiaka involucrata*.  
*javanica*, Moq. l. c. 312.—Java.  
*javanica*, Pers. Syn. i. 259 = *Aerva javanica*.  
*lanata*, Linn. Sp. Pl. 204 = *Aerva lanata*.  
*lanceolata*, Klein, in Wall. Cat. n. 6929 = *bidentata*.  
*lanceolata*, Zoll. & Mor. ex Moq. in DC. Prod. xiii. ii. 312 = *javanica*.  
*lappacea*, Linn. Sp. Pl. 204 = *Pupalia atropurpurea*.  
*lappacea*, Willd. Sp. Pl. i. 1192 = *Pupalia lappacea*.  
*leptostachya*, E. Mey. in Hook. Lond. Journ. Bot. ii. (1843) 548 (err. typ. 448) = *alba*.  
*linarifolia*, Sw. in Vet. Akad. Handl. Stockh. (1825) 48.—Ins. Molucc.  
*Linkiana*, Roem. & Schult. Syst. v. 545 = *Chamissoa macrocarpa*.

## ACHYRANTHES:—

- lupulina*, Willd. ex Steud. Nom. ed. II. i. 15 = *Telanthera lupulina*.  
*mauritanica*, Moq. in DC. Prod. xiii. ii. 313.—Ins. Maurit.  
*mollis*, Lepr. ex Seub. in Mart. Fl. Bras. v. i. 230 = *Cyathula prostrata*.  
*mollis*, Schum. & Thonn. Beskr. Guin. Pl. 137.—Afr. trop.  
*Monsoniae*, Pers. Syn. i. 258 = *Aerva Monsoniae*.  
*montana*, Klein, ex Wall. Cat. n. 6926 = *Ptilotrichum nudum*.  
*Moorcroftiana*, Hook. f. Fl. Brit. Ind. v. 8. lapsu, pro *Axyridi* = *Eotia ceratoides*.  
*mucronata*, Herb. ex Moq. in DC. Prod. xiii. ii. 248 = *Allmania albida*.  
*mucronata*, Lam. Encyc. i. 547 = *Alternanthera Achyrantha*.  
*muricata*, Linn. Sp. Pl. ed. II. 295 = *Digera arvensis*.  
*mutica*, A. Gray, ex H. Mann, in Proc. Am. Acad. vii. (1867) 200.—Ins. Hawaii.  
*natans*, Buch-Ham. ex Wall. Cat. n. 6932 = *aquatica*.  
*nervosa*, Roth, Nov. Pl. Sp. 170.—Ind. or.  
*nivea*, Ait. Hort. Kew. i. 286.—Ins. Canar.  
*nivea*, Link, in Buch, Beschreib. Canar. 141 = *Alternanthera Achyrantha*.  
*nodiflora*, Roxb. Fl. Ind. i. 678 = *Allmania nodiflora*.  
*nodosa*, Bert. ex Moq. in DC. Prod. xiii. ii. 352 = *Alternanthera argentata*.—Am. trop.  
*nodosa*, Vahl, in Schum. & Thonn. Beskr. Guin. Pl. 139.—Afr. trop.  
*Novae-Brasiliae*, Steud. Nom. ed. II. i. 15 = seq.  
*novae-brasilianar*, Thouin, ex Roem. & Schult. Syst. v. 564 = *Alternanthera procumbens*.  
*nuda*, Heyne, ex Wall. in Roxb. Fl. Ind. ed. Carey, ii. 507 = *Ptilotrichum nudum*.  
*obovata*, Pav. ex Moq. in DC. Prod. xiii. ii. 359 = *Alternanthera Achyrantha*.  
*obovatifolia*, Stokes, Bot. Mat. Med. i. 480 = *aspera*.  
*obtusifolia*, Lam. Encyc. i. 545 = *aspera*.  
*orbiculata*, Heyne, in Roxb. Fl. Ind. ed. Carey, ii. 507 = *Pupalia lappacea*.  
*ovata*, Ehrenb. ex Schweinf. Beitr. Fl. Aethiop. 135.—Afr. trop.  
*paludosa*, Bunb. in Proc. Linn. Soc. i. (1841) 109 = *Telanthera philoxeroides*.  
*paniculata*, Forsk. Fl. Aegypt. Arab. 48 = *Celosia caudata*.  
*papposa*, Forsk. l. c. 48 = *Eurotia ceratoides*.  
*patula*, Linn. f. Suppl. 160 = *Pupalia lappacea*.  
*persica*, Steud. Nom. ed. l. 8 = *Aerva javanica*.  
*picta*, Passer. in Bot. Zeit. (1864) 31.—Bras.  
*pilosa*, Pav. ex Moq. in DC. Prod. xiii. ii. 352 = *Alternanthera argentata*.  
*piloselloides*, Poit. ex Moq. l. c. 337 = *Gossypianthus lanuginosus*.  
*polygonata*, Heyne, ex Wall. Cat. n. 6914 = *Banalia thyrsoflora*.  
*polygonoides*, Heyne, ex Wall. l. c. n. 6926 = *Ptilotrichum nudum*.  
*polygonoides*, Lam. Encyc. i. 547 = *Telanthera polygonoides*.  
*polygonoides*, Retz. Obs. Fasc. ii. 12 = *Digera arvensis*.  
*polygonoides*, R. Br. Prod. 416 = *Telanthera polygonoides*.  
*polystachya*, Forsk. Fl. Aegypt. Arab. 48.—Arab.  
*porphyristachya*, Wall. Cat. n. 6925 = *aspera*.  
*porrigens*, Jacq. Hort. Schoenb. iii. 54 = *Telanthera porrigens*.  
*prostrata*, Linn. Sp. Pl. ed. II. 295 = *Cyathula prostrata*.  
*prostrata*, Willd. Sp. Pl. i. 1194 = *Cyathula globosa*.  
*pubescens*, Roth, Nov. Pl. Sp. 171 = *Aerva Monsonia*.  
*pungens*, Lam. Encyc. i. 546 = *Aerva Monsonia*.  
*purpurea*, Pav. ex Moq. in DC. Prod. xiii. ii. 377 = *Telanthera porrigens*.  
*radicans*, Cav. in Anal. Hist. Nat. Madr. iii. (1801) 27 = *Alternanthera Achyrantha*.  
*radicans*, Heyne, in Roth, Nov. Pl. Sp. 170 = *Aerva radicans*.  
*repens*, Ell. Sketch, i. 309 = *Telanthera polygonoides*.  
*repens*, Heyne, in Roth, Nov. Pl. Sp. 167 = *Cyathula prostrata*.  
*repens*, Linn. Sp. Pl. 205 = *Alternanthera Achyrantha*.  
*rivinaefolia*, Desf. Cat. Hort. Par. ed. III. (1829) 390, 76.—Hab. l.  
*rosea*, Spreng. Syst. iv. Cur. Post. 103 = *Polycarpaea violacea*.

## ACHYRANTHES:—

- rotundifolia*, Klein, ex Wall. Cat. n. 6936 = *Pupalia orbiculata*.  
*rubrofusca*, Wight, Ic. v. t. 1778 = *aspera*.  
*sanguinolenta*, Linn. Sp. Pl. ed. II. 294.—Ind. or.  
*sarmentosa*, Link, ex Seub. in Mart. Fl. Bras. v. i. 241 = *Chamissoa macrocarpa*.  
*sarmentosa*, Vahl, Symb. Bot. ii. 44.—Ind. or.  
*scandens*, Hook. f. & Thoms. ex C. B. Clarke, in Journ. Linn. Soc. xv. (1877) 139 = *Stilbanthus scandens*.  
*scandens*, Heyne, ex Moq. in DC. Prod. xiii. ii. 348 = *Iresine amarantoides*.  
*scandens*, Roxb. Fl. Ind. i. 676; ed. Wall. ii. 503 = *Aerva scandens*.  
*scandens*, Thonn. ex Moq. in DC. Prod. xiii. ii. 331 = *Pupalia atropurpurea*.  
*seguas*, Wall. in Roxb. Fl. Ind. ed. Carey, ii. 506 = *Cyathula tomentosa*.  
*sericea*, Heyne, ex Wall. Cat. n. 6390.—Ind. or.  
*sericea*, Koen. in Roxb. Fl. Ind. iii. 675; ed. Carey, ii. 502 = *Ptilostachys sericea*.  
*serpyllifolia*, Poir. Encyc. Suppl. ii. 11 = *Telanthera serpyllifolia*.  
*sessilis*, Steud. Nom. ed. II. i. 16 = *Alternanthera sessilis*.  
*setacea*, Roth, Nov. Pl. Sp. 168 = *Aerva Monsonia*.  
*sicula*, Roth, Catalect. Bot. i. 39 = *aspera*.  
*spinosa*, Desv. Hort. Divion. (1834-36).—Hab. l.  
*spinosa*, Hornem. Hort. Hafn. i. 240 = *Alternanthera spinosa*.  
*splendens*, Mart. ex Moq. in DC. Prod. xiii. ii. 316.—Ins. Sandv.  
*stellata*, Willd. Sp. Pl. i. 1195 = *Polycarpaea stellata*.  
*styracifolia*, Lam. Encyc. i. 546 = *Pupalia lappacea*.  
*tenella*, Poit. ex Moq. in DC. Prod. xiii. ii. 341 = *Iresine serpyllifolia*.  
*tenuifolia*, Steud. Nom. ed. II. i. 16 = *aspera* l.  
*tenuifolia*, Willd. Sp. Pl. i. 1196 = *Polycarpaea tenuifolia*.  
*ternata*, Host, ex Fisch. Mey. & Lall. Ind. Sem. Hort. Petrop. ix. Suppl. 12 = *Gomphrena decumbens*.  
*Thonningii*, Schum. in Schum. & Thonn. Beskr. Guin. Pl. 137.—Afr. trop.  
*thyrsoflora*, Heyne, ex Wall. Cat. n. 6914 = *Banalia thyrsoflora*.  
*tomentella*, Zipp. ex Span. in Linnaea, xv. (1841) 345.—Malaya.  
*tomentosa*, Roth, Nov. Pl. Sp. 167 = *Cyathula tomentosa*.  
*triandra*, Roxb. Fl. Ind. i. 678 = *Alternanthera sessilis*.  
*trichotoma*, Perr. ex Moq. in DC. Prod. xiii. ii. 322 = *aquatica*.  
*uncinata*, Willd. ex Roem. & Schult. Syst. v. 554 = *Cyathula achyranthoides*.  
*uncinulata*, Schrad. Ind. Sem. Hort. Goett. (1833) 1.—Afr. austr.  
*velutina*, Hook. & Arn. Bot. Beech. Voy. 68.—Ins. Societ.  
*Verreauxii*, Moq. in DC. Prod. xiii. ii. 311 = *alba*.  
*Verschaffeltii*, Lem. Illustr. Hort. (1846) t. 409 = *Iresine Herbatii*.  
*verticillata*, Thunb. in Hoffm. Phytogr. Blaetter, i. (1803) 26.—Afr. austr.  
*villosa*, Blanco, Fl. Filip. ed. I. 189 = *Alternanthera nodiflora*.  
*villosa*, Forsk. Fl. Aegypt. Arab. 48 = *Aerva lanata*.  
*violacea*, Spreng. Syst. iv. Cur. Post. 102 = *Polycarpaea violacea*.  
*virgata*, [Desf.] Poir. Encyc. Suppl. ii. 10.—Portorico.  
*virgata*, Hort. ex Steud. Nom. ed. II. i. 16 = *Celosia virgata*.  
*virgata*, Klein, ex Wall. Cat. n. 6915 = *Banalia thyrsoflora*.  
*Wightiana*, Wall. Cat. n. 6928 = *bidentata*.

ACHYRASTRUM, Neck. Elem. i. 57 (1790) = *Hyo-seria*, Linn. (Compos.).

ACHYROBACCHARIS, Sch. Bip. in Walp. Rep. ii. 952 (1843) = *Baccharis*, Linn. (Compos.).

ACHYROCLINE, Less. Syn. Comp. 332 (1832).  
 COMPOSITAE, Benth. & Hook. f. ii. 305.  
*adoensis*, Sch. Bip. ex A. Rich. Tent. Fl. Abyss. i. 428.—Abyss.  
*alata*, DC. Prod. vi. 221.—Ecuad.  
*albicans*, Griseb. in Goett. Abh. xxiv. (1879) 187 = *satureioides*.  
*argentina*, O. Hoffm. in Linnaea, xliii. (1880-82) 135.—Reg. Argent.

## ACHYROCLINE:—

- batocana*, Oliver & Hiern, in Oliver, Fl. Trop. Afr. iii. 339.—Afr. trop.  
*bogotensis*, DC. Prod. vi. 221.—N. Granat.  
*candicans*, DC. l. c. = *satureioides*.  
*capitata*, Baker, in Mart. Fl. Bras. vi. iii. 117 = *Brascelosioides*, DC. Prod. vi. 221.—Peruv.  
*citrina*, Griseb. in Goett. Abh. xxiv. (1879) 187 = *satureioides*.  
*coquimbense*, Klatt, in Linnaea, xlii. (1878-79) 112.—Chile.  
*disjuncta*, Hemsl. Bot. Voy. Challenger, i. ii. 128.—Ins. Trinid.  
*flaccida*, DC. Prod. vi. 220.—Bras.  
*flavescens*, Griseb. in Goett. Abh. xix. (1874) 181 = *alata*.  
*glumacea*, Oliver & Hiern, in Oliver, Fl. Trop. Afr. iii. 340.—Afr. trop.  
*hirta*, Klatt, in Linnaea, xlii. (1878-79) 113.—N. Granat.  
*Hochstetteri*, Sch. Bip. ex A. Rich. Tent. Fl. Abyss. i. 428.—Abyss.  
*latifolia*, Wedd. Chlor. And. i. 148.—Boliv.  
*leptocephala*, DC. Prod. vi. 220.—Madag.  
*luzuloides*, Vathe. in Linnaea, xxxix. (1875) 489; et in Oestr. Bot. Zeitschr. (1875) 326.—Afr. trop.  
*madioides*, Meyen & Walp. in Nov. Act. Nat. Cur. xix. Suppl. i. (1843) 275.—Peruv.  
*mathioloefolia*, DC. Prod. vi. 221 = *satureioides*.  
*mollis*, Benth. Pl. Hartw. 207 = *satureioides*.  
*Moritziana*, Klatt, in Linnaea, xlii. (1878-79) 112.—N. Granat.  
*pteroaula*, DC. Prod. vi. 221 = *alata*.  
*rufescens*, DC. l. c. 220.—N. Granat.  
*rugosa*, Gardn. in Hook. Lond. Journ. Bot. vi. (1847) 419 = *Stenocline chionaea*.  
*satureioides*, DC. Prod. vi. 220.—Am. merid.  
*satureioides*, Gardn. in Hook. Lond. Journ. Bot. vii. (1848) 424 = *Stenocline Gardneri*.  
*Schimperi*, Sch. Bip. ex A. Rich. Tent. Fl. Abyss. i. 428.—Abyss.  
*sclerochlaena*, Sch. Bip. ex Oliver & Hiern, in Oliver, Fl. Trop. Afr. iii. 341.—Afr. trop.  
*Steetsii*, Vathe. in Oestr. Bot. Zeitschr. xxvii. (1877) 194 = *batocana*.  
*tamariscina*, Schrank, in Denkschr. Akad. Muench. viii. (1821-22) 170 = *Stoebe fusca*.  
*Trianae*, Klatt, in Linnaea, xlii. (1878-79) 113.—N. Granat.  
*Vargasiana*, DC. Prod. vi. 220 = *satureioides*.  
*Vautheriana*, DC. l. c. = *alata*.  
*ventosa*, Klatt, in Linnaea, xlii. (1878-79) 112.—Mexico.

ACHYROCOMA, Cass. in Dict. Sc. Nat. v. 57 (1825) = *Vernonia*, Schreb. (Compos.).  
*tomentosa*, Cass. l. c. xxvi. 21 = *V. Achyrocoma*.

ACHYROCOME, Schrank, in Denkschr. Akad. Muench. viii. (1821-22) 147 & 170 = *Elytropappus*, Sch. Bip. (Compos.).  
*ambigua*, Schrank, l. c. = *E. ambigua*.

ACHYRONIA, Royen, ex Linn. Gen. ed. II. 346 (1742) = *Aspalathus*, Linn. (Legumin.).

ACHYRONIA, Wendl. Obs. Bot. 39. t. 12. (1798) = *Priestleya*, DC. (Legum.).  
*arborea*, Spreng. Syst. iii. 285, iv. Cur. Post. 271, 287 = *Carmichaelia australis*.  
*villosa*, Wendl. Obs. Bot. 39 = *P. Thunbergii* l.

ACHYRONYCHIA, Torr. & Gray, in Proc. Am. Acad. vii. (1868) 330. ILLECEBRACEAE, Benth. & Hook. f. iii. 15.  
*Cooperi*, A. Gray, in Proc. Am. Acad. vii. (1868) 331.—N. Mexico; Calif.  
*Palmeri*, Hook. f. in Benth. & Hook. f. Gen. iii. 15 = *Parryi*.  
*Parryi*, Hemsl. Diag. Pl. Nov. 36.—Mexico.

ACHYROPAPPUS, Bieb. ex Fisch. in DC. Prod. vi. 563 (1838) = *Tricholepis*, DC. (Compos.).

ACHYROPAPPUS, H. B. & K. Nov. Gen. et Sp. iv. 257. t. 390 (1820) = *Schkuhria*, Roth (Compos.).  
*anthemoides*, H. B. & K. l. c. = *Bahia anthemoides*.  
*maritimus*, Poepp. ex DC. Prod. v. 657 = *Bahia ambrosioides*.



**ACHYROPAPPUS** :—  
*pedatus*, Less. Syn. Comp. 289 = Florestina pedata.  
*schkurioides*, D. Don, ex Hook. & Arn. in Hook. Lond. Journ. Bot. iii. (1840) 322.—Hab. 1  
*schkurioides*, Link & Otto, Abb. Neuer Gew. Gart. Berl. t. 30 = Schkuri senecioides.  
*Woodhousei*, A. Gray, in Proc. Am. Acad. vi. (1864-5) 546 = Bahia Woodhousei.

**ACHYROPHORUS**, Adans. Fam. ii. 112 (1763) = **Hypochoeris**, Linn. (Compos.).  
*acaulis*, Remy, in C. Gay, Fl. Chil. iii. 448.—Chili.  
*albiflorus*, Sch. Bip. in Pollichia, xvi-xvii. (1859) 52.—N. Granat.  
*alpicolus*, Schur, Enum. Pl. Transs. 365 = H. maculata.  
*ambiguus*, DC. Prod. vii. 93 = H. cretensis.  
*andinus*, DC. l. c. 92 = H. andina.  
*angustissimus*, Phil. in Linnaea, xxxiii. (1864-65) 127.—Chili.  
*apargioides*, DC. Prod. vii. 94 = H. apargioides.  
*araucanus*, Phil. in Linnaea, xxviii. (1856) 721.—Chili.  
*arenarius*, DC. Prod. vii. 95 = H. arenaria.  
*aurantiacus*, DC. l. c. 93 = H. grandiflora.  
*Balbisi*, Hornem. Hort. Hafn. Suppl. 91 = H. Balbisi.  
*barbatus*, Sch. Bip. in Pollichia, xvi-xvii. (1859) 48.—N. Granat.  
*Bipontinae*, Sch. Bip. l. c. 54 = H. Gardneri.  
*Boissierianus*, Walp. Ann. ii. 956.—Creta.  
*brasilienis*, Sch. Bip. in Nov. Act. Nat. Cur. xxi. i. (1845) 106 = H. brasilienis.  
*brasilienis*, Gardn. in Hook. Lond. Journ. Bot. iv. (1845) 128 = H. Gardneri.  
*brevicaulis*, Phil. in Linnaea, xxxiii. (1864-65) 127.—Chili.  
*chilensis*, Sch. Bip. in Nov. Act. Nat. Cur. xxi. i. (1845) 104.—Chili.  
*chondrilloides*, A. Gray, in Proc. Am. Acad. v. (1845) 146 = H. brasilienis.  
*chrysanthos*, DC. Prod. vii. 94 = H. chrysantha.  
*clivatus*, Sch. Bip. in Nov. Act. Nat. Cur. xxi. i. (1845) 128 = H. grandiflorus.  
*clarionoides*, Remy, in C. Gay, Fl. Chil. iii. 450.—Chili.  
*coronopifolius*, Sch. Bip. in Flora, xxxviii. (1855) 123.—Reg. Magell.  
*cryptocephalus*, Sch. Bip. in Lechl. Berb. Am. Austr. 57.—Peruv.  
*elatus*, Wedd. Chlor. And. i. 223 = H. elata.  
*discolor*, Godr. in Mém. Acad. Stanislas, Sér. III. [xvii.] 1853 (1854), 407.—Hab. 1  
*eriolaenus*, Sch. Bip. in Lechl. Berb. Am. Austr. 57.—Peruv.  
*foliosus*, Phil. Fl. Atac. 29.—Chili.  
*Gardneri*, Sch. Bip. in Pollichia, xvi-xvii. (1859) 64 = H. Gardneri.  
*glabrescens*, Steud. Nom. ed. II. i. 16 = H. arenaria.  
*glaucus*, Phil. Fl. Atac. 29 = H. andina.  
*graminifolius*, Sch. Bip. ex Walp. Rep. vi. 333 = tenuifolius.  
*grandidentatus*, Phil. Fl. Atac. 29.—Chili.  
*grandiflorus*, Sch. Bip. in Nov. Act. Nat. Cur. xxi. i. (1845) 113.—Sibiria.  
*grandiflorus*, Ledeb. Fl. Ross. ii. 777 = H. grandiflora.  
*helveticus*, Hornem. Hort. Hafn. ii. 772 = H. uniflora.  
*helveticus*, Less. Syn. Comp. 130 = H. helvetica.  
*hispidus*, Hornem. Hort. Hafn. ii. 772 = H. hispida.  
*Hohenackeri*, Sch. Bip. in Lechl. Berb. Am. Austr. 57.—Peruv.  
*Humboldtii*, Sch. Bip. in Pollichia, xvi-xvii. (1859) 52.—N. Granat.  
*humilis*, Phil. in Anales Univ. Chil. (1873) 482.—Chili.  
*incanus*, Sch. Bip. in Nov. Act. Nat. Cur. xxi. i. (1845) 100.—Am. austr.  
*Jussieu*, Sch. Bip. l. c. 96.—Chili.  
*Lechleri*, Sch. Bip. in Lechl. Berb. Am. Austr. 54.—Chili.  
*Lessingii*, Sch. Bip. l. c. 98.—Chili.  
*maculatus*, Scop. Fl. Carn. ed. II. ii. 116 = H. maculata.  
*Meyenianus*, Walp. Rep. vi. 336 = H. Meyeniana.  
*microcephalus*, Sch. Bip. in Pollichia, xvi-xvii. (1859) 59 = H. brasilienis.  
*microphyllus*, Remy, in C. Gay, Fl. Chil. iii. 449.—Chili.  
*minimus*, Hornem. Hort. Hafn. ii. 773 = H. minima.  
*montanus*, Phil. in Linnaea, xxviii. (1856) 720.—Chili.  
*odoratus*, Walp. Rep. vi. 336.—Chili.  
*oxydantus*, DC. Prod. vii. 92 = H. cretensis.  
*palustris*, Phil. in Anales Univ. Chil. (1865) ii. 317.—Chili.

**ACHYROPHORUS** :—  
*petiolaris*, DC. Prod. vii. 94 = H. petiolaris.  
*pinnatifidus*, DC. l. c. 93 = H. pinnatifida.  
*praemorsus*, Webb, ex Walp. Rep. vi. 320 = Webbia.  
*psychrophilus*, Wedd. Chlor. And. i. 222.—Chili.  
*quintensis*, Sch. Bip. in Nov. Act. Nat. Cur. xxi. i. (1845) 120.—Ecuador.  
*radicatus*, Scop. Fl. Carn. ed. II. ii. 117 = H. radicata.  
*ramosus*, DC. Prod. vii. 92.—Hab. 1  
*Robertia*, Sch. Bip. in Nov. Act. Nat. Cur. xxi. i. (1845) 127.—Italia.  
*roseus*, Less. in Linnaea, v. (1880) 133. t. 2. f. 5 = Pinaropappus roseus.  
*sagittatus*, Phil. Sert. Mend. alt. 20.—Chili.  
*Scorzonerae*, DC. Prod. vii. 94 = H. Scorzonerae.  
*Selloi*, Sch. Bip. in Pollichia, xvi-xvii. (1859) 60 = H. brasilienis.  
*serioloides*, DC. Prod. vii. 93 = H. cretensis.  
*sessiliflorus*, DC. l. c. 95 = H. sessiliflora.  
*setosus*, Wedd. Chlor. And. i. 220.—Peruv.  
*sonchoides*, DC. Prod. vii. 95 = H. sonchoides.  
*spathulatus*, Remy, in C. Gay, Fl. Chil. iii. 447.—Chili.  
*spunliger*, Phil. in Linnaea, xxviii. (1856) 721.—Chili.  
*stenocephala*, A. Gray, ex Wedd. Chlor. And. i. 221.—Peruv.  
*taraxacifolius*, Sch. Bip. in Nov. Act. Nat. Cur. xxi. i. (1845) 101 = H. radicata.  
*taraxacoides*, Walp. Rep. vi. 336.—Peruv.  
*tenerifolius*, Remy, in C. Gay, Fl. Chil. iii. 446.—Chili.  
*tenuifolius*, DC. Prod. vii. 94 = H. tenuifolia.  
*tenuisectus*, Sch. Bip. in Pollichia, xvi-xvii. (1859) 57 = H. variegata.  
*thrinoides*, Remy, in C. Gay, Fl. Chil. iii. 445.—Chili.  
*trichocephalus*, Sch. Bip. in Pollichia, xvi-xvii. (1859) 57 = H. variegata.  
*uniflorus*, F. W. Schmidt, Samml. Phy. Aufz. i. (1795) 294 = H. uniflora.  
*variegatus*, Sch. Bip. in Nov. Act. Nat. Cur. xxi. i. (1845) 119 = H. variegata.  
*Volckmanni*, Phil. in Anales Univ. Chil. (1873) 482.—Chili.  
*Webbii*, Sch. Bip. in Nov. Act. Nat. Cur. xxi. i. (1845) 97.—Ins. Falk.

**ACHYROPSIS**, Benth. & Hook. f. Gen. iii. 36 (1880). **AMARANTACEAE**, Benth. & Hook. f. l. c. acicularis, Benth. & Hook. f. l. c.—Afr. austr. alba, Benth. & Hook. f. l. c.—Afr. austr. leptostachya, Benth. & Hook. f. l. c.—Afr. austr.

**ACHYROSERIS**, Sch. Bip. in Nov. Act. Nat. Cur. xxi. i. (1845) 165 = **Scorzonera**, Linn. (Compos.).  
*macrosperrum*, Sch. Bip. l. c. = S. macrosperra.

**ACHYROSPERMUM**, Blume, Bijdr. 840 (1826). **LABIATAE**, Benth. & Hook. f. ii. 1208.  
**LAMPROSTACHYS**, Boj. ex Benth. in DC. Prod. xii. 457 (1848).  
**SIPHOTOKIS**, Boj. ex Benth. l. c. (1848).  
*aethiopicum*, Welw. in Trans. Linn. Soc. xxvii. (1869) 56.—Afr. trop.  
*densiflorum*, Blume, Bijdr. 841.—Ins. Malay.  
*fruticosum*, Benth. Lab. Gen. et Sp. 643 & 745.—Madag.  
*philippinense*, Benth. in DC. Prod. xii. 458 = densiflorum.  
*phlomisoides*, Blume, Bijdr. 841.—Java.  
*seychellarum*, Baker, Fl. Maurit. 259.—Ins. Seychelles.  
*Wallichianum*, Benth. ex Hook. f. Fl. Brit. Ind. iv. 673.—Reg. Himal.

**ACHYROSTEPHUS**, Kunze, ex Reichb. Consp. 212\* (1828). (Compos.).

**ACIA**, Schreb. Gen. ii. 458 (1791) = **Couepia**, Aubl. (Rosac.).  
*amara*, Willd. Sp. Pl. iii. 717 = C. guianensis.  
*dulcis*, Willd. l. c. = C. guianensis.

**ACIACHNE**, Benth. in Hook. Ic. Pl. t. 1362 (1881). **GRAMINEAE**, Benth. & Hook. f. iii. 1143.  
*pulvinata*, Benth. l. c.—N. Granat.

**ACIANTHERA**, Scheidw. in Otto & Dietr. Allgem. Gartenz. x. (1842) 292 = **Pleurothallis**, R. Br. (Orchid.).  
*punctata*, Scheidw. l. c. = P. Acianthera.

**ACIANTHUS**, R. Br. Prod. 321 (1810). **ORCHIDAEAE**, Benth. & Hook. f. iii. 611.  
*atpalus*, Reichb. f. in Linnaea, xli. (1877) 56.—N. Caled.  
*bifolius*, R. Br. Prod. 322 = Chiloglottis diphylla.  
*caudatus*, R. Br. l. c. 321.—Austral.  
*elegans*, Reichb. f. in Linnaea, xli. (1877) 56.—N. Caled.  
*exsertus*, R. Br. Prod. 321.—Austral.  
*fornicatus*, R. Br. l. c.—Austral.  
*petiolatus*, D. Don, Prod. Fl. Nep. 29 = Liparis nepalensis.  
*rivularis*, A. Cunn. in Hook. Comp. Bot. Mag. ii. (1836) 876.—N. Zel.  
*Sinclairii*, Hook. f. Fl. N. Zeal. i. 246.—N. Zel.  
*viridica*, Hook. f. Fl. Tasm. ii. 372.—Austral.

**ACIALYPTUS**, A. Gray, Bot. U. S. Expl. Exped. i. 551. t. 67. (1854). **MYRTACEAE**, Benth. & Hook. f. l. 708.  
*Fullagari*, F. Muell. Fragm. viii. 15.—Ins. D. Howe.  
*myrtoides*, A. Gray, Bot. U. S. Expl. Exped. i. 551. t. 67.—Ins. Fiji.  
*myrtoides*, Seem. in Bonplandia, ix. (1861) 206 = Seemannii.  
*nitida*, Brongn. & Gris, in Bull. Soc. Bot. Fr. xii. (1865) 186; et in Ann. Sc. Nat. Sér. V. iii. (1865) 227.—N. Caled.  
*Seemannii*, A. Gray, in Bonplandia, x. (1862) 35.—Ins. Fiji.

**ACICARPA**, Raddi, Agrost. Bras. 31 (1823) = **Panicum**, Linn. (Gramin.).  
*sacchariflora*, Raddi, l. c. t. 1. f. 4 = P. leucophaeum.

**ACICARPA**, R. Br. in Trans. Linn. Soc. xii. (1818) 132 = seq.

**ACICARPHEA**, Juss. in Ann. Mus. Par. ii. (1803) 347. t. 58. **CALYCERAEAE**, Benth. & Hook. f. ii. 162.  
**ACANTHOSPERMA**, Vell. Fl. Flum. Ic. viii. t. 152 (1827).  
**CRYPTOCARPHA**, Cass. in Bull. Soc. Philom. (1817) 34.  
**ECHINOLEMA**, Jacq. f. ex DC. Prod. v. 3 (1836).  
**SOMMEA**, Bory, in Ann. Gén. Sc. Phys. vi. (1820) 92. t. 87.  
*bupleuroides*, Less. in Linnaea, vi. (1831) 527 = Boopis bupleuroides.  
*crassifolia*, Miers, in Ann. & Mag. Nat. Hist. Ser. III. vi. (1860) 402.—Bras.  
*lanata*, Lag. ex Pers. Syn. ii. 488.—Mexico.  
*pinnatifida*, Miers, in Ann. & Mag. Nat. Hist. Ser. III. vi. (1860) 404.—Bras.  
*procumbens*, Less. in Linnaea, vi. (1831) 527.—Bras.  
*runcinata*, Miers, in Ann. & Mag. Nat. Hist. Ser. III. vi. (1860) 404.—Bras.  
*spatulata*, R. Br. in Trans. Linn. Soc. xii. (1818) 129.—Bras.  
*tribuloides*, Juss. in Ann. Mus. Par. ii. (1803) 348. t. 58.—Reg. Argent.

**ACICARPHAEA**, Walp. Ann. ii. 877 (1852) = **Chaenactis**, DC. (Compos.).  
*artemisiaefolia*, Walp. l. c. = C. artemisiaefolia.

**ACICLINIUM**, Torr. & Gray, Fl. N. Am. ii. 231 in adnot. (1841) = **Bigelovia**, DC. (Compos.).

**ACIDANDRA**, Mart. ex Spreng. Gen. i. 388 (1830) = **Zollernia**, Mart. (Legumin.).

**ACIDANTHERA**, Hochst. in Flora, xxvii. (1844) 25. **IRIDEAEAE**, Benth. & Hook. f. iii. 706.  
**SPHAEROSPORA**, Klatt, in Linnaea, xxxii. (1863) 725.  
**HOULTUYNIA**, Houtt. Handl. Plantenk. xii. 448. t. 85 (1780).  
*aequinoctialis*, Baker, in Journ. Linn. Soc. xvi. (1877) 160.—Afr. trop.  
*bicolor*, Hochst. in Flora, xxvii. (1844) 25.—Abyss.  
*brachystachys*, Baker, in Journ. Bot. xiv. (1876) 338.—Afr. trop.  
*brevicollis*, Baker, l. c. 339.—Afr. trop.  
*exserta*, Baker, ex Bouché & Wittm. in Berl. Monatschr. Bef. Gartenz. xix. (1876) 15 = tubulosa.  
*flexuosa*, Baker, ex Bouché & Wittm. l. c.—Afr.

- ACIDANTHERA** :—  
 graminifolia, Baker, in Journ. Bot. xiv. (1876) 338.—  
 Afr. trop.  
 Huttoni, Baker, l. c. 339.—Afr. trop.  
 platypetala, Baker, l. c.—Afr. austr.  
 tubulosa, Baker, in Journ. Linn. Soc. xvi. (1877) 160.—  
 Afr. trop.  
 unicolor, Hochst. ex Baker, l. c.—Abyss.
- ACIDOCROTON**, Griseb. Fl. Brit. W. Ind. 42 (1864).  
 EUPHORBIACEAE, Benth. & Hook. f. iii. 321.  
 adelioides, Griseb. l. c.—Ind. occ.
- ACIDOTON**, Sw. Prod. Veg. Ind. Occ. 83 (1788).  
 EUPHORBIACEAE, Benth. & Hook. f. iii. 328.  
 innocuus, Baill. Etud. Gén. Euphorb. 402. t. 18. f. 10-  
 11.—Ind. occ.  
 urens, Sw. Prod. Veg. Ind. Occ. 83.—Jamaica.
- ACILEPIS**, D. Don, Prod. Fl. Nep. 169 (1825) = **Ver-**  
**nonia**, Schreb. (Compos.).  
 cirsiifolia, Spreng. Syst. iii. 387 = Pacourina cirsiifolia.  
 lanata, Spreng. ex DC. Prod. vii. 86 = Dicoma tomen-  
 tosa.  
 squarrosa, D. Don, Prod. Fl. Nep. 169 = V. teres.
- ACINAX**, Rafin. Fl. Tellur. iv. 53 (1836) = **Costus**,  
 Linn. (Scitam.).
- ACINETA**, Lindl. Bot. Reg. (1843) Misc. 67. **ORCHI-**  
**DEAE**, Benth. & Hook. f. iii. 551.  
 NEPPERGIA, Morr. in Ann. Soc. Agr. Gand, v. (1849)  
 375. t. 282.  
 Barkeri, Lindl. in Bot. Reg. (1843) Misc. 68.—  
 Mexico.  
 chrysantha, Lindl. & Paxt. Flow. Gard. i. (1850-51)  
 31.—Am. centr.  
 cryptodonta, Reichb. f. in Bonplandia, ii. (1854) 92.—  
 Am. centr.  
 densa, Lindl. & Paxt. Flow. Gard. i. 91 (1850-51).—  
 Am. centr.  
 erythroantha, Reichb. f. in Bonplandia, ii. (1854) 92.  
 —Hab. ?  
 fulva, Klotzsch, in Otto & Dietr. Allg. Gartenz. (1852)  
 146 = Humboldtii.  
 glauca, Linden, ex Lindl. & Paxt. Flow. Gard. i. (1850-  
 51) 123 = Cynoches Pescatorei.  
 Hrubiana, Reichb. f. in Gard. Chron. N. S. xviii.  
 (1882) II. 102.—N. Granat.  
 Humboldtii, Lindl. Bot. Reg. (1843) Misc. 68.—Am.  
 centr.  
 longiscapa, Reichb. f. in Bot. Zeit. x. (1852) 706 =  
 Lacena bicolor.  
 Schilleriana, Reichb. f. in Walp. Ann. vi. 609.—  
 Hab. ?  
 Sella-turcica, Reichb. f. in Bot. Zeit. x. (1852) 705.—  
 Am. centr.  
 sulcata, Reichb. f. in Gard. Chron. N. S. xi. (1879) I.  
 652.—Ecuador ?  
 superba, Reichb. in Walp. Ann. vi. 609 = Humboldtii.  
 Warszewiczii, Klotzsch, in Otto & Dietr. Allg. Gartenz.  
 xx. (1852) 146 = densa.
- ACINODENDRUM**, Linn. Gen. ed. I. 129 (1737) =  
**Melastoma**, Burm. ?  
 aurea, Rafin. Sylva Tellur. 94.—Hab. ?  
 cymosa, Rafin. l. c. = Amphiblema cymosum ?  
 laxiflora, Rafin. l. c.—Hab. ?
- ACINOLIS**, Rafin. Sylva Tellur. 95 (1838) = **Mela-**  
**stoma**, Burm.  
 elliptica, Rafin. l. c. = M. ellipticum ?
- ACINOS**, Rupp. Fl. Jen. ed. Hall. 233 (1745); Moench,  
 Meth. 407 (1794) = **Calamintha**, Lam. (Labiata).  
 acuminatus, Frivald. in Flora, xviii. (1835) 332 = C.  
 suaveolens.  
 acutifolius, Schur, Enum. Pl. Transs. 580 = C.  
 alpina.  
 ascendens, Moench, Meth. Suppl. 188 = C. patavina.  
 aestivalis, Kit. in Linnaea, xxxii. (1863) 432.—  
 Europ.  
 alpinus, Moench, Meth. 407 = C. alpina.  
 canus, Reichb. Fl. Germ. Excurs. 327 = C. graveolens.  
 cinopodiiifolia, Gilib. Fl. Lituan. i. 75 = C. Acinos.  
 corsicus, G. Don, in Sweet, Hort. Brit. ed. III. 768.—  
 Corsica.  
 diffusus, Boenningh. Prod. Fl. Monast. 182.—Europ.
- ACINOS** :—  
 erectus, Frivald. in Flora, xviii. (1835) 333 = C. gra-  
 veolens.  
 exiguus, G. Don, ex Steud. Nom. ed. II. i. 17 = C. gra-  
 veolens.  
 grandiflorus, G. Don, ex Loud. Hort. Brit. 239 = C.  
 grandiflora.  
 graveolens, Link, Enum. Hort. Berol. ii. 117 = C.  
 graveolens.  
 Herba-barona, G. Don, in Loud. Hort. Brit. 239 =  
 Thymus Herba-Barona.  
 heterophyllus, G. Don, l. c. = C. suaveolens.  
 incanus, Griseb. Spicil. Fl. Rumel. ii. 123 = C. mari-  
 tima.  
 multiflorus, C. Koch, ex Boiss. Fl. Orient. iv. 579 = C.  
 umbrosa.  
 patavinus, Pers. Syn. ii. 131. (err. typ. 151) = C.  
 alpina.  
 purpurascens, Pers. l. c. = C. graveolens.  
 rotundifolius, Frivald. ex Walp. Rep. iii. 780 = C.  
 alpina.  
 rotundifolius, Pers. Syn. ii. 131. (err. typ. 151) = C.  
 Nepeta.  
 suaveolens, G. Don, ex Loud. Hort. Brit. 239 = C.  
 suaveolens.  
 thymoides, Moench, Meth. 407 = C. Acinos.  
 transsilvanica, Schur, Enum. Pl. Transs. 529 = C.  
 Nepeta.  
 villosus, Pers. Syn. ii. 131. (err. typ. 151) = C.  
 Acinos.  
 vulgaris, Pers. l. c. = C. Acinos.
- ACINOTUM**, Reichb. Handb. 260 (1837) = **Mathiola**,  
 R. Br. (Crucif.).
- ACIOA**, Aubl. Pl. Gui. ii. 698. t. 280 (1775) = **Couepia**,  
 Aubl. (Rosac.).  
 amara, Steud. Nom. ed. I. 9 = C. guianensis.  
 Bellayana, Baill. Adansonia, vii. (1866-67) 224 =  
 Griffonia Bellayana.  
 dulcis, Steud. Nom. ed. I. 9 = C. guianensis.  
 guianensis, Aubl. Pl. Gui. ii. 698 = C. guianensis.  
 Iconderre, Baill. Adansonia, vii. (1866-67) 223 =  
 Griffonia Iconderre.  
 pallescens, Baill. l. c. 224 = Griffonia pallescens.  
 Smeathmanni, Baill. l. c. x. (1872) 244.—Afr. trop.
- ACIOTIS**, D. Don, in Mem. Wern. Soc. iv. (1823) 300.  
 MELASTOMACEAE, Benth. & Hook. f. i. 744.  
 SPENNERA, Mart. in DC. Prod. iii. 115 (1828).  
 acuminifolia, Triana, in Trans. Linn. Soc. xxviii. (1871)  
 51.—Am. trop.  
 acuminifolia, Triana, l. c. = sphaerantha, etc.  
 acutiflora, Triana, l. c. 52. pro parte.—Am. trop.  
 acutiflora, Triana, l. c. pro parte = laxa.  
 aequatorialis, Cogn. in Mart. Fl. Bras. xiv. III. 464.—  
 Bras.  
 amazonica, Cogn. l. c. 461.—Bras.  
 annua, Triana, in Trans. Linn. Soc. xxviii. (1871) 52.  
 —Am. merid.  
 aquatica, G. Don, in Loud. Hort. Brit. 174.—  
 Guiana.  
 brachybotria, Triana, in Trans. Linn. Soc. xxviii.  
 (1871) 51.—Bras.  
 caulialata, Triana, l. c. 52.—Peruv.  
 circaeifolia, Triana, l. c.—Bras.; Guiana.  
 dichotoma, Cogn. in Mart. Fl. Bras. xiv. III. 460.—  
 Guiana.  
 discolor, D. Don, in Mem. Wern. Soc. iv. (1823) 301.  
 —Ins. St. Vincent.  
 dysophylla, Triana, in Trans. Linn. Soc. xxviii. (1871)  
 52.—Bras.; Peruv.  
 ferruginea, Triana, l. c. 51 = brachybotria.  
 fragilis, Cogn. in Mart. Fl. Bras. xiv. III. 475.—  
 Guiana.  
 herbacea, Cogn. l. c. 468.—Bras.  
 indecora, Triana, in Trans. Linn. Soc. xxviii. (1871)  
 52.—Bras.; Guiana.  
 latifolia, Cogn. in Mart. Fl. Bras. xiv. III. 464.—  
 Bras.  
 laxa, Cogn. l. c. 476.—Bras.  
 Levyana, Cogn. l. c. 460.—Nicarag.  
 longifolia, Triana, in Trans. Linn. Soc. xxviii. (1871)  
 52.—Bras.  
 Martiana, Cogn. in Mart. Fl. Bras. xiv. III. 463.—  
 Bras.  
 paludosa, Triana, in Trans. Linn. Soc. xxviii. (1871)  
 51.—Bras.
- ACIOTIS** :—  
 pendulifolia, Triana, in Trans. Linn. Soc. xxviii. (1871)  
 52.—Guiana.  
 polystachya, Triana, l. c. 52.—Bras.  
 purpurascens, Triana, l. c. 52. t. 3. f. 36.—Am. trop.  
 rostellata, Triana, l. c. 51.—Mexico.  
 rubricaulis, Triana, l. c. 52. t. 3. f. 36 b.—Bras.  
 Sieberi, Triana, l. c. 52 = Nepsera aquatica.  
 sileniflora, Triana, l. c. 52.—Bras.  
 sphaerantha, Cogn. in Mart. Fl. Bras. xiv. III. 458.  
 —Peruv.  
 uliginosa, Triana, in Trans. Linn. Soc. xxviii. (1871)  
 51.—Venezuela.  
 viscosa, Triana, l. c. 52.—Am. trop.
- ACIPETALUM**, Turcz. in Bull. Soc. Nat. Mosc. xxi.  
 (1848) I. 577 = **Cambessedesia**, DC. (Melast.).  
 lineatum, Turcz. l. c. 578 = Pyramia pityrophylla.  
 rugosum, Turcz. l. c. = C. rugosa.
- ACIPHYLLA**, Forst. Char. Gen. 135. t. 68 (1776).—  
 UMBELLIFERAE, Benth. & Hook. f. i. 912.  
 ANISOTOME, Hook. f. Fl. Antarct. i. 16. t. 8, 9 (1845).  
 CALOSCIADIUM, Endl. Gen. Suppl. iv. III. 7 (1850).  
 GINGIDIUM, F. Muell. in Trans. Phil. Inst. Vict. i.  
 (1855) 103.  
 Colensoi, Hook. f. Handb. N. Zeal. Fl. 92.—N. Zel.  
 crenulata, Armst. in Trans. N. Z. Inst. xiii. (1881)  
 386.—N. Zel.  
 Dobsoni, Hook. f. Handb. N. Zeal. Fl. 93.—N. Zel.  
 glacialis, F. Muell. ex Benth. Fl. Austral. iii. 375.—  
 Austral.  
 Hectorsi, F. Buch, in Trans. N. Z. Inst. xiv. (1882)  
 345.—N. Zel.  
 Lyallii, Hook. f. Handb. N. Zeal. Fl. 92.—N. Zel.  
 Monroi, Hook. f. Fl. N. Zel. ii. 330.—N. Zel.  
 montana, Armst. in Trans. N. Z. Inst. iv. (1872) 290.  
 —N. Zel.  
 procumbens, F. Muell. ex Benth. Fl. Austral. iii. 375.  
 —Austral.  
 simplicifolia, F. Muell. ex Benth. l. c.—Austral.  
 squarrosa, Forst. Char. Gen. 136.—N. Zel.  
 Traillii, T. Kirk, in Trans. N. Z. Inst. xvi. (1884) 371.  
 —N. Zel.  
 Traversii, F. Muell. ex F. Buch, l. c. vii. (1875) 335.  
 —N. Zel.
- ACIPHYLLAEA**, A. Gray, in Mem. Am. Ac. N. S. iv.  
 (1849) (Pl. Fendl.) 91 = **Hymenatherum**, Cass.  
 (Compos.).  
 acerosa, A. Gray, l. c. = H. acerosum.
- ACIPHYLLUM**, Steud. Nom. ed. II. i. 17 (1840) =  
**Chorizoma**, Labill. (Legum.).
- ACIS**, Salisb. Parad. Lond. sub t. 74 (1807) = **Leu-**  
**cojum**, Linn. (Amaryll.).  
 autumnalis, Salisb. l. c. = L. autumnale.  
 Broteri, Jord. & Fourr. Ic. Pl. Europ. 25 = L. tricho-  
 phyllosum.  
 grandiflora, Sweet, Brit. Fl. Gard. iii. sub t. 297 = L.  
 trichophyllosum.  
 hiemalis, M. Roem. Syn. Ensat. 24 = L. hyemale.  
 hyemalis, Sweet, Brit. Fl. Gard. iii. sub t. 297 = prae-  
 longifolia, M. Roem. Syn. Ensat. 25 = L. longifolium.  
 rosea, Sweet, Brit. Fl. Gard. t. 297 = L. hyemale.  
 oporantha, Jord. & Fourr. Brev. Pl. Nov. fasc. i. 51  
 = L. autumnale.  
 pulchella, Jord. & Fourr. l. c. = L. autumnale.  
 roseus, Sweet, ex Loud. Hort. Brit. Suppl. iii. 482 =  
 L. roseum.  
 trichophylla, Sweet, Brit. Fl. Gard. iii. sub t. 297 = L.  
 trichophyllosum.
- ACISANTHERA**, P. Br. Hist. Jamaic. 217. t. 22. f. i.  
 (1756). MELASTOMACEAE, Benth. & Hook. f. i. 739.  
 ANISOCENTRUM, Turcz. in Bull. Soc. Nat. Mosc.  
 xxxv. (1862) I. 322.  
 DICRANANTHERA, Presl, Symb. Bot. i. 75. t. 50  
 (1832).  
 EXODICILIS, Rafin. Sylva Tellur. 97 (1838).  
 MIOCARPUS, Naud. in Ann. Sc. Nat. Sér. III. II.  
 (1844) 146.  
 NOTEROPHILA, Mart. Nov. Gen. et Sp. iii. 110. t.  
 254 (1829).  
 URANTHERA, Naud. in Ann. Sc. Nat. Sér. III. II.  
 (1844) 146.

## ACISANTHERA:—

- adscendens*, Wright, in Sauvage, Cat. Fl. Cub. 52 = quadrata.
- alata*, Cogn. in Mart. Fl. Bras. xiv. 111. 225.—Bras.
- alsinaefolia*, Triana, in Trans. Linn. Soc. xxviii. (1871) 34. t. 2. f. 18 h.—Bras.
- Beccabunga*, Triana, l. c. 33 = brevifolia.
- bivalvis*, Cogn. in Mart. Fl. Bras. xiv. 111. 216 = brevifolia.
- Boissieriana*, Cogn. l. c. 209.—Bras.
- brevifolia*, Griseb. Fl. Brit. W. Ind. 269.—Ind. occ.; Bras.
- brevifolia*, Triana, in Trans. Linn. Soc. xxviii. (1871) 33 = trivalvis.
- divaricata*, Cogn. in Mart. Fl. Bras. xiv. 111. 212.—Bras.
- fluitans*, Cogn. l. c. 214.—Bras.
- Glaziouana*, Cogn. l. c. 223.—Bras.
- hedyotoidea*, Triana, in Trans. Linn. Soc. xxviii. (1871) 33.—Bras.
- hedyotoidea*, Triana, l. c. pro parte = Salzmanni.
- inundata*, Triana, l. c.—Bras.
- limbata*, Triana, l. c. t. 11.—Am. trop.
- pellucida*, Wright, in Griseb. Cat. Pl. Cub. 104.—Cuba.
- pulchella*, Cogn. in Mart. Fl. Bras. xiv. 111. 211.—Bras.
- punctatissima*, Triana, in Trans. Linn. Soc. xxviii. (1871) 34. t. 11. f. 18 c.—Bras.; N. Granat.
- quadrata*, Fuss. ex Poiss. Encyc. Suppl. i. 111.—Jamaica.
- recurva*, Griseb. in Goett. Abh. ix. (1861) 58.—Bras.; Guiana.
- recurva*, Triana, in Trans. Linn. Soc. xxviii. (1871) 34. t. 2. f. 18 b.—Bras.
- Salzmanni*, Cogn. in Mart. Fl. Bras. xiv. 111. 209.—Bras.
- tetramera*, Triana, in Trans. Linn. Soc. xxviii. (1871) 33.—Bras.
- trivalvis*, Cogn. in Mart. Fl. Bras. xiv. 111. 217.—Bras.
- variabilis*, Triana, in Trans. Linn. Soc. xxviii. (1871) 34. t. 11. f. 18 g.—Bras.
- ACISPERMUM**, Neck. Elem. i. 34 (1790) = **Coreopsis**, Linn. (Compos.).
- ACISTOMA**, Zipp. ex Span. in Linnaea, xv. (1841) 202 = **Woodfordia**, Sm. (Lythrac.).
- coccineum*, Zipp. ex Span. l. c. = **W. floribunda**.
- ACKAMA**, A. Cunn. in Ann. Nat. Hist. ii. (1839) 358. **SAXIFRAGEAE**, Benth. & Hook. f. i. 653.
- Muelleri, Benth. Fl. Austral. ii. 444.—Austral.
- rosaeifolia*, A. Cunn. in Ann. Nat. Hist. ii. (1839) 358.—N. Zel.
- ACLADODEA**, Ruiz & Pav. Prod. 133. t. 29 (1794) = **Tallisia**, Aubl. (Sapind.).
- pinnata*, Ruiz & Pav. Syst. Veg. 262 = **T. Acladodea**.
- ACLEIA**, DC. Prod. vi. 340 (1837) = **Senecio**, Linn. (Compos.).
- belbeysia*, DC. l. c. = **S. belbeysia**.
- ACLEISANTHES**, A. Gray, in Am. Journ. Sc. Ser. II. xv. (1853) 259. **NYCTAGINEAE**, Benth. & Hook. f. iii. 6.
- PENTACROPHYS**, A. Gray, l. c. 261 (1853).
- anisophylla*, A. Gray, l. c.—Texas.
- Berlandieri*, A. Gray, l. c. 260.—Texas.
- crassifolia*, A. Gray, l. c.—Texas.
- longiflora*, A. Gray, l. c.—N. Mexico.
- Wrightii*, Benth. & Hook. f. ex Hemsl. Biol. Centr. Am. Bot. iii. 6.—Texas.
- ACLINIA**, Griff. Notul. iii. 320 (1851) = **Dendrobium**, Sw. (Orchid.).
- ACLISIA**, E. Mey. in Presl, Rel. Haenk. i. 137. t. 25 (1827) = **Pollia**, Thunb. (Commel.).
- celebica*, Hassk. Commel. Ind. 49 = **P. macrophylla**.
- Cumingiana*, Hassk. l. c. 47 = **P. macrophylla**.
- elegans*, Hassk. in Miq. Pl. Jungh. 49 = **P. sorzogonensis**.
- florida*, Hort. Berol. (1837) ex Kunth, Enum. Pl. iv. 47 = **Athyrocarpus pallidus**.
- gigantea*, Hassk. Commel. Ind. 46 = **P. sorzogonensis**.
- indica*, Wight, Ic. t. 2068 = **P. sorzogonensis**.
- sorzogonensis*, Kunth, Enum. Pl. iv. 74 = **P. indica**.
- sorzogonensis*, E. Mey. in Presl, Rel. Haenk. i. 138. t. 25 = **P. sorzogonensis**.

## ACLISIA:—

- guayaquilensis*, G. Don, Gen. Syst. iv. 461.—Peruv.
- subumbellata*, C. R. Clarke, Commel. et Cyrt. Beng. t. 30 = **P. subumbellata**.
- Thomsoni*, C. B. Clarke, l. c. t. 31 = **Anellema Thomsoni**.
- Zollingeri*, Hassk. Commel. Ind. 51 = **P. Zollingeri**.
- ACMADENIA**, Bartl. & Wendl. f. Diosm. 59. t. A (1824). **RUTACEAE**, Benth. & Hook. f. i. 289.
- alternifolia*, Cham. in Linnaea, v. (1830) 52.—Afr. austr.
- assimilis*, Sond. in Harv. & Sond. Fl. Cap. i. 383.—Afr. austr.
- cassiopoides*, Turcz. in Bull. Soc. Nat. Mosc. xxxi. (1858) 1. 439 = **Macrostylis dubia**.
- cucullata*, E. Mey. ex Harv. & Sond. Fl. Cap. i. 388.—Afr. austr.
- densifolia*, Sond. l. c.—Afr. austr.
- fiacoides*, Eckl. & Zeyh. Enum. 105.—Afr. austr.
- juniperina*, Bartl. & Wendl. f. Diosm. 61.—Afr. austr.
- laevigata*, Bartl. & Wendl. f. l. c. 64.—Afr. austr.
- laevigata*, E. Mey. ex Harv. & Sond. Fl. Cap. i. 383 = **assimilis**.
- Mundiana*, Eckl. & Zeyh. Enum. 105.—Afr. austr.
- muraltoides*, Eckl. & Zeyh. l. c. 106 = **juniperina**.
- Niveni*, Sond. in Harv. & Sond. Fl. Cap. i. 380.—Afr. austr.
- obtusata*, Bartl. & Wendl. f. Diosm. 68.—Afr. austr.
- obtusata*, Eckl. & Zeyh. ex Harv. & Sond. Fl. Cap. i. 376 = **Diosma teretifolia**.
- psilopetala*, Sond. in Harv. & Sond. l. c. i. 380.—Afr. austr.
- pungens*, Bartl. & Wendl. f. Diosm. 64.—Afr. austr.
- pungens*, Eckl. & Zeyh. ex Harv. & Sond. Fl. Cap. i. 381 = **obtusata**.
- rosamarinifolia*, Bartl. in Linnaea, xvii. (1844) 355.—Afr. austr.
- strobilina*, E. Mey. ex Harv. & Sond. Fl. Cap. i. 381 = **tetragona**.
- tetragona*, Bartl. & Wendl. f. Diosm. 65.—Afr. austr.
- tetragona*, Eckl. & Zeyh. Enum. 105 = **laevigata**.
- ACMANATHERA**, Griesb. in Mart. Fl. Bras. xii. t. 28 (1858). **MALPIGHIACEAE**, Benth. & Hook. f. i. 258.
- latifolia*, Griseb. l. c. 29.—Bras.
- ACMELLA**, Rich. in Pers. Syn. ii. 472 (1807) = **Spilanthus**, Jacq. (Compos.).
- biflora*, Spreng. Syst. iii. 591 = **Wedelia biflora**.
- brachyglossa*, Cass. in Dict. Sc. Nat. l. 258 = **S. Acmeila**.
- brasiliensis*, Spreng. Syst. iii. 592 = **Wedelia paludosa**.
- bupthalooides*, Pers. Syn. ii. 473 = **Heliopsis bupthalooides**.
- caulorrhiza*, Delile, Cent. Pl. Afr. Méroé, 45. t. iii. f. 7 = **S. Acmeila**.
- ciliata*, Cass. in Dict. Sc. Nat. xxiv. 331 = **S. ciliata**.
- debilis*, Cass. l. c. 331 = **S. debilis**.
- fimbriata*, Cass. l. c. = **S. fimbriata**.
- flavicaulis*, Rafin. New Fl. Am. i. 52.—Am. bor.
- Garcini*, Spreng. Syst. iii. 591 = **Anvillea Garcini**.
- globosa*, Spreng. l. c. 592 = **Zaluzania globosa**.
- hirta*, Lag. Gen. et Sp. Nov. 30 = **Jaegeria hirta**.
- intermedia*, Rich. ex Pers. Syn. ii. 472 = **S. intermedia**.
- lanceolata*, Link. ex Spreng. Syst. iii. 444 = **S. Pseudoacmeila**.
- Linnaei*, Cass. in Dict. Sc. Nat. xxiv. 330 = **S. Acmeila**.
- mauritanica*, Rich. ex Pers. Syn. ii. 472 = **S. Acmeila**.
- Mutisii*, Cass. in Dict. Sc. Nat. xxiv. 331 = **S. Mutisii**.
- nudicaulis*, Rafin. New Fl. Am. i. 52.—Am. bor.
- Nuttalliana*, Rafin. l. c. = **S. repens**.
- occidentalis*, Nutt. Gen. Am. ii. 171 = **S. repens**.
- occidentalis*, Rich. ex Pers. Syn. ii. 473 = **S. Mutisii**.
- parvifolia*, Rafin. New Fl. Am. i. 52.
- repens*, Rich. ex Pers. Syn. ii. 473 = **S. repens**.
- spilanthoides*, Cass. Dict. Sc. Nat. xxiv. 329 = **Wedelia carnosa**.
- tenella*, Cass. in l. c. xxiv. 331 = **S. tenella**.
- trilobata*, Spreng. Syst. iii. 591 = **Zaluzania triloba**.
- uliginosa*, Cass. in Dict. Sc. Nat. xxiv. 331 = **S. Acmeila**.
- ACMENA**, DC. in Dict. Class. Hist. Nat. xi. 401 (1826) = **Eugenia**, Linn. (Myrtac.).
- bracteolata*, Walp. Rep. ii. 181 = **E. bracteolata**.
- Championi*, Benth. in Hook. Kew Journ. Bot. i. (1852) 118.—Hongkong.
- chinensis*, Planch. Hort. Donat. 84.—China.
- claviflora*, Walp. Rep. ii. 181 = **E. claviflora**.
- elliptica*, G. Don, ex Steud. Nom. ed. II. i. 17 = **E. Smithii**.

## ACMENA:—

- floribunda*, DC. in Dict. Class. Hist. Nat. xi. 401; et Prod. iii. 262 = **E. Smithii**.
- Gerrardi*, Harv. Gea. S. Afr. Pl. ed. II. 112.—Afr. austr.
- grata*, Walp. Rep. ii. 181 = **E. grata**.
- inophylla*, Wight, Ic. ii. t. 623 = **E. inophylla**.
- Kingii*, G. Don, Gen. Syst. ii. 851 = **E. Smithii**.
- lanceolata*, Thw. Enum. Pl. Zeyl. 119 = **E. Wightiana**.
- leptantha*, Walp. Rep. ii. 181 = **E. leptantha**.
- oblata*, Walp. l. c. = **E. oblata**.
- parviflora*, DC. Prod. iii. 262 = **E. zeylanica**.
- Wightiana*, Walp. Rep. ii. 181 = **E. Wightiana**.
- zeylanica*, Thw. Enum. Pl. Zeyl. 118 = **E. zeylanica**.
- ACMISPON**, Rafin. Atl. Journ. 144 (1832) = **Hosackia**, Dougl. (Legumin.).
- multiflorum*, Rafin. New Fl. Am. i. 53 = seq. 1
- sericeum*, Rafin. Atl. Journ. 145 = **H. sericea**.
- ACMOSTIMA**, Rafin. Sylva Tellur. 26 (1838) = **Pavetta**, Linn. (Rubiace.).
- brevifolia*, Rafin. l. c. = **P. pentandra**.
- longifolium*, Rafin. l. c. = **P. barbata**.
- ACNADENA**, Rafin. Sylva Tellur. 41 (1838) = **Cordia**, Linn. (Borag.).
- elliptica*, Rafin. l. c. 41 = **C. elliptica**.
- ACNIDA**, Linn. Diss. Chen. 32 (1750) (Am. acad. iii. 19). **AMARANTACEAE**, Benth. & Hook. f. iii. 29.
- MONTELLIA**, A. Gray, Man. Bot. N. U. States, ed. II. 369 (1856).
- altissima*, Michx. ex Moq. in DC. Prod. xiii. ii. 277 = **rusocarpa**.
- altissima*, Ridd. ex Moq. l. c. = **tuberculata**?
- australis*, A. Gray, in Am. Natural. x. (1876) 489.—Am. bor.
- cannabina*, Chapm. Fl. S. U. St. Suppl. 645 = **australis**.
- cannabina*, Linn. Sp. Pl. 1027.—Am. bor.
- cuspidata*, Bert. ex Spreng. Syst. iii. 903 = **cannabina**.
- Elliottii*, Rafin. New Fl. Am. i. 54.—Am. bor.
- floridana*, S. Wats. in Proc. Am. Acad. xvii. (1881-82) 376.—Am. bor.
- obtusifolia*, Rafin. New Fl. Am. i. 54.—Am. bor.
- odorata*, F. G. Dietr. ex Moq. in DC. Prod. xiii. ii. 278, nomen.—Hab. ?
- rhysocarpa*, Steud. Nom. ed. II. i. 17 = **rusocarpa**.
- rusocarpa*, Willd. Sp. Pl. iv. 768 = **rusocarpa**.
- rusocarpa*, Moq. in DC. Prod. xiii. ii. 277 = **tuberculata**.
- rusocarpa*, Michx. Fl. Bor. Am. ii. 234. t. 50.—Am. bor.
- salicifolia*, Rafin. in Am. Monthly Mag. ii. (1817) 43.—Am. bor.
- tamariscina*, A. Gray, in Am. Natural. x. (1876) 489.—Am. bor.
- tuberculata*, Moq. in DC. Prod. xiii. ii. 277.—Am. bor.
- ACNISTUS**, Schott, in Wien. Zeitschr. (1829) iv, 1180, ex Linnaea, vi. (1831) Litt. 54. **SOLANACEAE**.
- Benth. & Hook. f. ii. 894.
- CODOCHONIA**, Dun. in DC. Prod. xiii. i. 482 (1852).
- LYCIOPLESIUM**, Miers, in Hook. Lond. Journ. Bot. iv. (1845) 330.
- EPHAILA**, HUANUCA, KOKABUS, PEDERLEA, PLICULA, TROZELIA, Rafin. Sylva Tellur. 54-55, 124 (1838).
- aggregatus*, Miers, in Hook. Lond. Journ. Bot. iv. (1845) 341.—Peruv.
- arborescens*, Schlecht. in Linnaea, vii. (1832) 67.—Mexico.
- Benthami*, Miers, in Hook. Lond. Journ. Bot. iv. (1845) 342.—Mexico.
- breviflorus*, Sendtn. in Mart. Fl. Bras. x. 152.—Bras.
- cauliflorus*, Miers, in Hook. Lond. Journ. Bot. iv. (1845) 337 = **Miersii**.
- cauliflorus*, Schott, in Wien. Zeitschr. (1829) iv. 1180.—Bras.
- cestroides*, Miers, in Hook. Lond. Journ. Bot. iv. (1845) 343 = **Lycium cestroides**.
- confertiflorus*, Miers, in Ann. et Mag. Nat. Hist. Ser. II. iv. (1849) 31.—Peruv.
- ellipticus*, Hook. f. in Trans. Linn. Soc. xx. (1850) 205.—Ins. Galap.
- fasciculatus*, Benth. & Hook. f. Gen. ii. 894.—Boliv.
- floribundus*, G. Don, Gen. Syst. iv. 461.—Peruv.
- frutescens*, Bello, in Anal. Soc. Esp. Hist. Nat. x. (1881) 299.—Porto Rico.
- grandiflorus*, Miers, in Hook. Lond. Journ. Bot. iv. (1845) 344.—Venezuela.

**ACNISTUS** :—  
*guayaquilensis*, G. Don, *Gen. Syst.* iv. 461.—Peruv.  
*Miersi*, Dun. in *DC. Prod.* xiii. 1. 497.—Bras.  
*parviflorus*, Griseb. in *Goett. Abh.* xix. (1874) 219.—  
 Reg. Argent.  
*Plumieri*, Miers, in *Hook. Lond. Journ. Bot.* iv. (1845)  
 340.—Am. austr.  
*ramiflorus*, Miers, l. c. 342.—Ind. occ.  
*sideroxyloides*, G. Don, *Gen. Syst.* iv. 461.—N. Granat.  
*spatulatus*, G. Don, l. c.—Peruv.  
*umbellatus*, Miers, in *Hook. Lond. Journ. Bot.* iv.  
 (1845) 342.—Peruv.  
*virgatus*, Griseb. in *Goett. Abh.* xxiv. (1879) 247.—  
 Reg. Argent.

**ACOELORRHAPHE**, H. Wendl. in *Bot. Zeit.*  
 xxxvii. (1879) 148. *PALMAE*.

**ACOIDIUM**, Lindl. *Bot. Reg.* (1837) sub t. 1951 =  
*Trichocentrum*, Poepp. & Endl. (*Orchid.*).  
*fuscum*, Lindl. l. c. = *T. fuscum*.

**ACOKANTHERA**, G. Don, *Gen. Syst.* iv. 485  
 (1837). *APOCYNACEAE*, Benth. & Hook. f. ii. 696.  
*Toxicophlaxa*, Harv. in *Hook. Lond. Journ. Bot.*  
 i. (1842) 24.  
*Lamarkii*, G. Don, *Gen. Syst.* iv. 485.—Afr. austr.  
*lycioides*, G. Don, l. c.—Afr. austr.  
*pubescens*, G. Don, l. c. 486.—Afr. austr.  
*spectabilis*, Hook. f. *Bot. Mag.* t. 6359.—Afr. austr.  
*venenata*, G. Don, *Gen. Syst.* iv. 485.—Afr. austr.

**ACOMA**, Benth. *Bot. Voy. Sulph.* 29. t. 17 (1844) =  
*Coreocarpus*, Benth. (*Compos.*).  
*dissectum*, Benth. l. c. (= *Leptosyne dissecta*).

**ACOMIS**, F. Muell. *Fragm.* ii. 89 (1860). *COM-*  
*POSITAE*, Benth. & Hook. f. ii. 317.  
*macra*, F. Muell. l. c. iv. 145.—Austral.  
*rutidosea*, F. Muell. l. c. ii. 89.—Austral.

**ACONCEVEIBUM**, Miq. *Fl. Ind. Bat.* i. ii. 389  
 (1859). *EUPHORBIACEAE*.  
*trinerve*, Miq. l. c.—Malaya.

**ACONITUM**, Tourn. ex Linn. *Syst. ed. I.* (1735).  
*RANUNCULACEAE*, Benth. & Hook. f. i. 9.  
*Anthora*, Hall. in *Rupp. Fl. Jen. ed. Hall.* 290  
 (1745).  
*Cammarum*, Fourr. in *Ann. Soc. Linn. Lyon. N. S.*  
 xvi. (1868) 327.  
*Lycocotnum*, Fourr. l. c. 326.  
*Napellus*, Rupp. *Fl. Jen. ed. Hall.* 275 (1745).  
*Nirbisia*, G. Don, *Gen. Syst.* i. 63 (1831).  
*abbreviatum*, Langsd. ex DC. *Prod.* i. 61 = Fischeri.  
*achranthum*, C. A. Mey. in *Ledeb. Fl. Alt.* ii. 285.—  
 Sib. altaic.  
*acuminatum*, Reichb. *Uebers. Acon.* 46 = paniculatum.  
*acutum*, Reichb. l. c. 21 = A. Napellus.  
*aegophomum*, Reichb. l. c. 69 = A. Lycocotnum.  
*alatum*, Wender. in *Linnaea*, xv. (1841) Litt. 99 = A.  
 Napellus.  
*albicans*, Host, *Fl. Austr.* ii. 76.—Europ.  
*albidum*, Bernh. ex Reichb. *Uebers. Acon.* 31 = A.  
 Napellus.  
*album*, Ait. *Hort. Kew.* ii. 246 = variegatum.  
*alienum*, Reichb. *Uebers. Acon.* 73 = A. Lycocotnum.  
*alpinum*, Mill. *Gard. Dict.* ed. VIII. n. 7 = variegatum.  
*altigaleatum*, Hayne, *Arn. Gew.* xii. t. 16 = variegatum.  
*altissimum*, Mill. *Gard. Dict.* ed. VIII. n. 2 = A. Lycocotnum.  
*ambiguum*, Reichb. *Monog. Acon.* t. 23 = A. Napellus.  
*amoenum*, Reichb. *Uebers. Acon.* 23 = A. Napellus.  
*ampliflorum*, Reichb. l. c. 37 = A. Napellus.  
*angustifolium*, Bernh. ex Reichb. l. c. 29 = A. Napellus.  
*Anthora*, Linn. *Sp. Pl.* 532.—Europ.; Oriens.; As. bor.  
*anthorum*, St. Lag. in *Ann. Soc. Bot. Lyon*, vii. (1880)  
 119 = A. Anthora.  
*anthoroideum*, DC. *Syst.* i. 386 = A. Anthora.  
*arctophomum*, Reichb. *Uebers. Acon.* 71 = A. Lycocotnum.  
*arcuatum*, Maxim. *Prim. Fl. Amur.* 27.—Reg. Amur.  
*Atees*, Royle, in *Journ. As. Soc. Beng.* i. (1832) 459 =  
 heterophyllum.  
*atlanticum*, Cass. in *Bull. Soc. Fr.* xxii. (1875) 53,  
 nomen.—Afr. bor.  
*atrox*, Walp. *Rep.* i. 57 = ferox.  
*australe*, Reichb. *Uebers. Acon.* 71 = A. Lycocotnum.

**ACONITUM** :—  
*austriacum*, Tratt. ex Reichb. *Monog. Acon.* '18'  
 (t. 71) = A. Cammarum.  
*autumnale*, Lindl. in *Journ. Hort. Soc.* ii. (1847) 77  
 = Fischeri.  
*autumnale*, Reichb. *Monog. Acon.* t. 17. f. 2 = A.  
 Napellus.  
*baicalense*, Turcz. ex Steud. *Nom. ed. II.* i. 18.—Sibir.  
 baical.  
*barbatum*, Patr. ex Pers. *Syn.* ii. 83 = A. Lycocotnum.  
*Baumgarteni*, Schur, in *Verh. Siebenb. Ver. Naturw.*  
 iii. (1852) 84.—Europ.  
*Bernhardianum*, Reichb. *Uebers. Acon.* 34 = A. Napel-  
 lus.  
*Bernhardianum*, Wallr. *Sched. Crit.* i. 250. t. 2 = variegatum.  
*Bessarianum*, Andr. ex Trautv. in *Act. Hort. Petrop.*  
 viii. (1888) 58, nomen.—Podolia.  
*bicolor*, Schult. *Obs. Bot.* 101 = A. Cammarum.  
*biflorum*, Fisch. ex DC. *Syst.* i. 380.—Sibir. altaic.  
*boreale*, Ser. ex Reichb. *Uebers. Acon.* 62 = A. Lycocotnum.  
*bracteosum*, Bercht. & Presl, *Rostl. i. Ranunculac.*  
 127, nomen.—Europ.  
*Braunii*, Reichb. *Uebers. Acon.* 29 = A. Napellus.  
*Breiterianum*, Reichb. l. c. 54 = A. Cammarum.  
*bubiferum*, Reichb. l. c. 55 = variegatum.  
*caeruleum*, Dulac, *Fl. Hautes-Pyr.* 223 = A. Napellus.  
*callibotryon*, Reichb. *Monog. Acon.* 98. l. 16. f. 2 =  
 A. Napellus.  
*Cammarum*, Schleich. *Cat.* (1821) 5 = paniculatum.  
*Cammarum*, Linn. *Sp. Pl.* ed. II. 751.—Europ.  
*Cammarum*, Jacq. *Fl. Austr.* v. t. 224 = variegatum.  
*camtschaticum*, auct. = *kamtschaticum*.  
*Candollei*, Reichb. ex Steud. *Nom. ed. II.* i. 18 = A.  
 Anthora.  
*canescens*, Schleich. ex Reichb. *Fl. Germ. Excurs.* 741  
 = A. Napellus.  
*Carmichaeli*, Debeaux, in *Act. Linn. Soc. Bord.* xxxiii.  
 (1879) 87 (*Florule du Tientsin*, 61) = Fischeri.  
*cernuum*, Baumg. ex Schur, *Enum. Pl. Transs.* 32 = A.  
 Cammarum.  
*cernuum*, Wulf. ex Koelle, *Spicil.* 17 = paniculatum.  
*Chamissonianum*, Reichb. *Uebers. Acon.* 37 = A.  
 Napellus.  
*chinense*, Siebold, ex Paxt. *Mag. v.* (1838) 3, cum tab. =  
 Fischeri.  
*chinense*, Sieb. ex Sieb. & Zucc. *Fl. Jap. Fam. Nat.* 76  
 [75].—Japon.  
*ciliare*, DC. *Syst.* i. 378 = villosum, volubile.  
*Clairvillanum* x, Brugg. in *Jahresb. Naturf. Ges.*  
*Grueb.* II. xxiii–xxiv. (1881) 82.—Europ.  
*Clusianum*, Reichb. *Monog. Acon.* 13 = seq.  
*Clusii*, Reichb. *Uebers. Acon.* 22 = A. Napellus.  
*columbianum*, Nutt. in *Torr. & Gray, Fl. N. Am.* i.  
 84 = Fischeri.  
*commutatum*, Reichb. *Uebers. Acon.* 36 = A. Napellus.  
*compactum*, Reichb. l. c. 27 = A. Napellus.  
*confertum*, Reichb. l. c. 36 = A. Napellus.  
*cordatum*, Rafin. *New Fl. Am.* i. 56.—Am. bor.  
*cordatum*, Royle, *Illustr.* 56 = heterophyllum.  
*cynoctonum*, Reichb. *Uebers. Acon.* 73 = A. Lycocotnum.  
*Decandollei*, Reichb. l. c. 16 = A. Anthora.  
*decorum*, Reichb. l. c. 51 = A. Cammarum.  
*delphinifolium*, DC. *Syst.* i. 380 = A. Napellus.  
*delphinifolium*, Hort. Prag. ex Steud. *Nom. ed. II.* i.  
 18 = A. Lycocotnum.  
*densiflorum*, Hoppe, ex Steud. *Nom. ed. II.* i. 18 = A.  
 Napellus.  
*dissectum*, D. Don, *Prod. Fl. Nep.* 197 = A. Napellus.  
*dissectum*, Tausch, ex Reichb. *Monog. Acon.* t. 47  
 = A. Lycocotnum.  
*divergens*, Pané. *Elem.* 18.—Europ.  
*divergens*, Rafin. *New Fl. Am.* i. 56.—Am. bor.  
*elatatum*, Salisb. *Prod.* 375 = A. Napellus.  
*eminens*, Koch, ex Reichb. *Uebers. Acon.* 35 = A.  
 Napellus.  
*engadinense* x, Brugg. in *Jahresb. Naturf. Ges.*  
*Grueb.* II. xxiii–xxiv. (1880) 82.—Europ.  
*erostemum*, DC. *Syst.* i. 377 = A. Cammarum.  
*eulophum*, Reichb. *Uebers. Acon.* 15 = A. Anthora.  
*eustachium*, Reichb. l. c. 24 = A. Napellus.  
*exaltatum*, Bernh. ex Reichb. l. c. 51 = A. Cam-  
 marum.  
*excelsum*, Reichb. *Monog. Acon.* t. 53.—Rossia; Sibir.  
*excelsum*, Turcz. *Cat. Baikal.* n. 70 = A. Lycocotnum.  
*ferox*, Wall. in *Ser. Mus. Helv.* i. 160.—Reg. Himal.

**ACONITUM** :—  
*ferox*, Wall. *Cat. n.* 4721 A (*Pl. As. Rar.* t. 41) = A.  
 Napellus.  
*firmum*, Reichb. *Uebers. Acon.* 20 = A. Napellus.  
*Fischeri*, Reichb. *Monog. Acon.* t. 22.—As. bor.; Am. bor.  
*flaccidum*, Reichb. *Uebers. Acon.* 39.—Sibir.  
*flexicaule*, Hoppe & Hornsch. ex Reichb. *Monog.* t. 33  
 in syn. = paniculatum.  
*flexuosum*, Presl, ex Reichb. l. c. t. 7 in syn. = variegatum.  
*flexuosum*, Rafin. *New Fl. Am.* i. 55.—Am. bor.  
*formosum*, Reichb. *Uebers. Acon.* 36 = A. Napellus.  
*fornicatum*, Gilib. *Fl. Litan.* ii. 285 = A. Napellus.  
*Funckianum*, Reichb. *Monog. Acon.* t. 66 = A. Na-  
 pellus.  
*Funckii*, Reichb. *Uebers. Acon.* 28 = A. Napellus.  
*galeatum*, Steven, ex Steud. *Nom. ed. II.* i. 18 = orien-  
 tale.  
*galeriflorum*, Stokes, *Bot. Mat. Med.* iii. 216 = A.  
 Lycocotnum.  
*galeotum*, Reichb. *Uebers. Acon.* 67 = A. Lycocotnum.  
*geraniifolium*, Host, *Fl. Austr.* ii. 76.—Europ.  
*gibbiferum*, Reichb. *Monog. Acon.* t. 19 = paniculatum.  
*gibbosum*, Ser. *Mus. Helv.* i. 141. t. 15. f. 14, 15 =  
 variegatum.  
*giganteum*, Host, ex Steud. *Nom. ed. II.* i. 18 = A.  
 Napellus.  
*giganteum*, Zumag. *Fl. Pedem.* ii. 345 = A. Lycocotnum!  
*glabrum*, DC. *Syst.* i. 379 = variegatum.  
*Gmelini*, Reichb. *Uebers. Acon.* 63 = A. Lycocotnum.  
*gracile*, Reichb. l. c. 55 = variegatum.  
*grandiflorum*, [Fisch.] *Hort. Gorenk.* ed. I. (1808) 77  
 = biflorum.  
*grandiflorum*, Pall.; cf. Reichb. *Uebers. Acon.* 38 = A.  
 Napellus.  
*guttatum*, Turcz. ex Regel, in *Bull. Soc. Nat. Mosc.*  
 (1861) ii. 114 = A. Napellus.  
*gymnandrum*, Maxim. in *Bull. Acad. Petersb.* xxiii.  
 (1877) 308.—China.  
*Halleri*, Reichb. *Uebers. Acon.* 27 = A. Napellus.  
*hamatum*, Hort. Berol. ex Steud. *Nom. ed. II.* i. 18 =  
 variegatum.  
*hamatum*, Reichb. in *Cat. Hort. Berol.* (1818); *Uebers.*  
 Acon. 48 = A. Cammarum.  
*Hamiltonii*, G. Don, *Gen. Syst.* i. 62 = A. Napellus.  
*hebegynum*, DC. *Syst.* i. 376 = paniculatum.  
*heterophyllum*, Wall. *Cat. n.* 4722.—Reg. Himal.  
*hians*, Host, *Fl. Austr.* ii. 71.—Europ.  
*hians*, Reichb. *Fl. Germ. Excurs.* 742 = A. Napellus.  
*hispidum*, DC. *Syst.* i. 387 = A. Lycocotnum.  
*Hoppeanum*, Reichb. *Monog. Acon.* t. 65 = A. Napellus.  
*Hoppii*, Reichb. *Uebers. Acon.* 24 = A. Napellus.  
*hortense*, Hoppe, ex Reichb. *Monog. Acon.* t. 71 in syn.  
 = A. Cammarum.  
*Hosteanum*, Schur, in *Verh. Siebenb. Ver. Naturw.* ii.  
 (1851) 177 = A. Lycocotnum.  
*humile*, Bernh. ex Reichb. *Uebers. Acon.* 34 = A.  
 Napellus.  
*humile*, Salisb. *Prod.* 375 = paniculatum.  
*illinitum*, Reichb. *Uebers. Acon.* 54 = variegatum.  
*inclinatatum*, Sweet, *Hort. Brit.* ed. II. 9 = A. Anthora?  
*intermedium*, DC. *Syst.* i. 374 = A. Cammarum.  
*intermedium*, Gaud. ex Steud. *Nom. ed. II.* i. 18 =  
 variegatum.  
*intermedium*, Host, *Fl. Austr.* ii. 69 = A. Lycocotnum.  
*inunctum*, Koch, ex Reichb. *Monog. Acon.* '6. app.'  
 (Index) = A. Napellus.  
*italicum*, Tratt. ex Reichb. l. c. t. 7 in syn. = variegatum.  
*Jacquinii*, Reichb. *Uebers. Acon.* 17 = A. Anthora.  
*Jacquinianum*, Host, *Fl. Austr.* ii. 68 = A. Lycocotnum.  
*japonicum*, Decne. in *Rev. Hort.* (1851) 175.—Japon.  
*japonicum*, Hort. ex Steud. *Nom. ed. II.* i. 18 = variegatum.  
*japonicum*, Thunb. *Fl. Jap.* 281 = uncinatum.  
*kamtschaticum*, Pall. ex Reichb. *Uebers. Acon.* 39 = Fischeri.  
*Kochleri*, Reichb. *Uebers. Acon.* 30 = A. Napellus.  
*Koelleianum*, Reichb. l. c. 19 = A. Napellus.  
*Kusnezoffii*, Reichb. *Monog. Acon.* t. 21.—As. bor. or.  
*lacinosum*, Schleich. ex Steud. *Nom. ed. II.* i. 18 =  
 variegatum.  
*laetum*, Reichb. *Uebers. Acon.* 21 = A. Napellus.  
*laeve*, Royle, *Illustr.* 56 = A. Lycocotnum.  
*laevigatum*, Schleich. ex Steud. *Nom. ed. II.* i. 18 =  
 variegatum.  
*lagoctonum*, Reichb. *Uebers. Acon.* 71 = A. Lycocotnum.  
*Lamarckii*, Reichb. *Monog. Acon.* t. 40 = A. Lycocotnum.  
*lasiocarpum*, Reichb. *Uebers. Acon.* 55 = variegatum.

## ACONITUM:—

lasiosotum, Reichb. Monog. Acon. t. 49.—Ross.; Podol.  
*laziosotum*, Spreng. Syst. ii. 620 = orientale.  
*laxiflorum*, Schleich. Cat. (1821) 5 = A. Napellus.  
*laxum*, Reichb. Illustr. Acon. t. 13 verso = A. Napellus.  
*leptanthum*, Reichb. Monog. Acon. t. 64—Rossia.  
*lethale*, Griff. Notul. iv. 732 = palmatum.  
*leucanthemum*, Wender. in Linnæa, v. (1830) Litt. 53 = variegatum.  
*leucanthum*, Reichb. Uebers. Acon. 55.—Hab. 1  
*Lobelianum*, Host, Fl. Austr. ii. 74.—Europ.  
*Lubanski*, Reichb. Monog. Acon. t. 20 = Fischeri.  
*Lubarscii*, Heynh. Nom. i. 13 = præc.  
*luparia*, Reichb. Uebers. Acon. 74 = A. Lycoctonum.  
*lupida*, Reichb. l. c. 70 = A. Lycoctonum.  
*luridum*, Hook. f. & Thoms. Fl. Ind. i. 55.—Reg. Himal.  
*luridum*, Salisb. Prod. 375 = variegatum.  
*Lycoctonum*, Bess. Enum. Pl. Volh. 22 = orientale.  
*Lycoctonum*, Linn. Sp. Pl. 532.—Europ.; As. bor.  
*macranthum*, Reichb. Uebers. Acon. 51 = variegatum.  
*macrophyllum*, Hort. ex G. Don, in Loud. Hort. Brit. 223 = orientale.  
*macrorhynchum*, Turcz. in Bull. Soc. Nat. Mosc. xv. (1842) 83.—As. temp.  
*maximum*, Pall. ex DC. Syst. i. 380; Prod. i. 61 = Fischeri.  
*medium*, Schrad. Cat. Hort. Goett. ex Reichb. Monog. Acon. t. 71 in syn. = A. Cammarum.  
*meleotum*, Reichb. Uebers. Acon. 65 = A. Lycoctonum.  
*Meyeri*, Reichb. l. c. 33 = A. Napellus.  
*microphyllum*, Gaud. ex Steud. Nom. ed. II. i. 19 = A. Napellus.  
*microstachyum*, Reichb. Uebers. Acon. 36 = A. Napellus.  
*Mielichhoferi*, Reichb. l. c. 29 = A. Napellus.  
*mixtum*, Reichb. l. c. 61 = variegatum.  
*moldavicum*, Hacq. ex Reichb. l. c. 67 = A. Lycoctonum.  
*molle*, Reichb. l. c. 47 = paniculatum.  
*monanense*, Schmidt, ex Reichb. Monog. Acon. t. 51 in obs. = A. Lycoctonum.  
*monogynum*, Forsk. Fl. Aegypt. Arab. p. xxvii = Delphinium Aconiti.  
*multifidum*, Koch, ex Reichb. Monog. Acon. t. 70 = A. Napellus.  
*multifidum*, Royle, Illustr. 56 = A. Napellus.  
*myocotum*, Reichb. Uebers. Acon. 68 = A. Lycoctonum.  
*nanum*, Stephan, ex Ledeb. Fl. Ross. i. 70 = biflorum.  
*napelloides*, Sw. ex Reichb. Monog. Acon. t. 69 in syn. = A. Napellus.  
*Napellus*, Linn. Sp. Pl. 532.—Reg. bor. temp.  
*Napellus*, Pall. Reise, ii. 528 = villosum.  
*Napellus*, S. G. Gmel. It. i. 8 = A. Lycoctonum.  
*Napellus*, Thunb. Fl. Jap. 231 = Fischeri.  
*nasutum*, Fisch. ex G. Don, Gen. Syst. i. 61 (1831) 58 = variegatum.  
*nazutum*, Hook. Fl. Bor. Am. i. 26 = Fischeri.  
*neapolitanum*, Tenore, Fl. Nap. iv. 327 = A. Lycoctonum.  
*nemorosum*, Bieb. ex Reichb. Uebers. Acon. 17 = A. Anthora.  
*neomontanum*, Baumg. Fl. Transs. ii. 100 = paniculatum.  
*neomontanum*, Koelle, Spicil. 16 = A. Napellus.  
*neomontanum*, Willd. Sp. Pl. ii. 1236 = A. Cammarum.  
*neubergense*, DC. Syst. i. 373 = A. Napellus.  
*nitidum*, Fisch. ex Steud. Nom. ed. II. i. 19 = barbatum.  
*nutans*, Hort. Helms. ex Steud. Nom. ed. II. i. 19 = A. Napellus.  
*Nuttallii*, Sweet, Hort. Brit. ed. II. 584, nomen.—Am. bor.  
*obscurum*, Reichb. ex S. Wats. Bibl. Ind. 2 = A. Napellus.  
*obtusifolium*, Host, Fl. Austr. ii. 72.—Europ.  
*ochotense*, Reichb. Monog. Acon. t. 18.—Sibir. or.  
*ochranthum*, C. A. Mey. in Ledeb. Fl. Alt. ii. 285 = A. Lycoctonum.  
*ochroleucum*, Hort. ex Steud. Nom. ed. II. i. 19 = A. Lycoctonum.  
*ochroleucum*, Salisb. Prod. 375 = A. Anthora.  
*ochroleucum*, Willd. Sp. Pl. ii. 1233 = orientale.  
*oliganthemum*, Kern. in Ber. Naturw. Ver. Innsbruck, i. (1870) 119 = A. Napellus.  
*oligocarpum*, Reichb. Uebers. Acon. 24 = A. Napellus.  
*oregonense*, Rafin. New Fl. Am. i. 57.—Oregon.  
*orientale*, Mill. Gard. Dict. ed. VIII. n. 10.—Reg. Caucæ.

## ACONITUM:—

*Ottomanium*, Reichb. Uebers. Acon. 54 = A. Cammarum.  
*ovatum*, Lindl. in Bot. Reg. (1840) Misc. 53 = heterophyllum?  
*Pallasii*, Reichb. Uebers. Acon. 18 = A. Anthora.  
*pallidum*, Nutt. ex Loud. Hort. Brit. Suppl. 482, nomen = Nuttallii.  
*pallidum*, Reichb. Uebers. Acon. 65 = A. Lycoctonum.  
*palmatifidum*, Reichb. l. c. 48 = A. Cammarum.  
*palmatum*, D. Don, Prod. Fl. Nep. 196.—Reg. Himal.  
*paniculatum*, Lam. Fl. Fr. iii. 646.—Europ.  
*paradoxum*, Reichb. Monog. Acon. 76. t. 10. f. 3 = A. Napellus.  
*parviflorum*, Reichb. Uebers. Acon. 46 = paniculatum.  
*parviflorum*, Host, Fl. Austr. ii. 70.—Europ.  
*pauciflorum*, Bertol. Misc. xxiv. p. 17. t. 6 = A. Napellus.  
*pauciflorum*, Host, Fl. Austr. ii. 70 = A. Lycoctonum.  
*perniciosum*, Reichb. Uebers. Acon. 68 = A. Lycoctonum.  
*Phthora*, Reichb. l. c. 71 = A. Lycoctonum.  
*plicatum*, Koehler, ex Reichb. l. c. 29 = A. Napellus.  
*productum*, Reichb. l. c. 38 = A. Napellus.  
*pubescens*, Moench, Meth. 310 = A. Napellus.  
*pubiceps*, Rupr. Fl. Caucas. 42.—Reg. Caucas.  
*pumilum*, Schur, Enum. Pl. Transs. 33 = A. Napellus.  
*purpureum*, Host, Fl. Austr. ii. 74.—Europ.  
*pygmaeum*, Steud. Nom. ed. I. 10 = A. Napellus.  
*pyramidale*, Mill. Gard. Dict. ed. VIII. n. 6 = A. Napellus.  
*pyrenaicum*, Hort. ex Steud. Nom. ed. II. i. 20 = leptanthum.  
*pyrenaicum*, Koelle, Spicil. 24 = A. Lycoctonum.  
*pyrenaicum*, Linn. Sp. Pl. 532 = A. Lycoctonum.  
*pyrenaicum*, Pall. Reise, ii. 316 = A. Anthora.  
*Raddeanum*, Regel, in Ind. Sem. Hort. Petrop. (1861) 43; et Fl. Ussur. 11.—Mantchuria.  
*ranunculifolium*, Reichb. Ic. Fl. Germ. iv. 22 = A. Lycoctonum.  
*ranunculoides*, Turcz. in Bull. Soc. Nat. Mosc. xv. (1842) 78.—Rossia.  
*reclinatum*, A. Gray, in Hook. Lond. Journ. Bot. ii. (1843) 118 = A. Napellus.  
*recognitum*, Reichb. Uebers. Acon. 42 = volubile.  
*rectum*, Bernh. ex Reichb. l. c. 69 = A. Lycoctonum.  
*reflexum*, Reichb. l. c. 43 = paniculatum.  
*rhynchanthum*, Reichb. l. c. 56 = variegatum.  
*rigidum*, Reichb. l. c. 36 = A. Napellus.  
*rostratum*, Bernh. Ind. Sem. Hort. Erf. (1815); Reichb. Uebers. Acon. 56 = variegatum.  
*rotundifolium*, Kar. & Kir. in Bull. Soc. Nat. Mosc. xv. (1842) 139 = A. Napellus.  
*rubellum*, Sweet, Hort. Brit. ed. I. 9 = A. Napellus.  
*rubicundum*, Fisch. ex Steud. Nom. ed. II. i. 20 = A. Lycoctonum.  
*sachalinense*, F. Schmidt, Reise Amurland. 107.—Ins. Sachal.  
*scandens*, Muhl. ex Reichb. Uebers. Acon. 38 = uncinatum.  
*scandens*, Rafin. New Fl. Am. i. 55.—Am. bor.  
*Schleicheri*, Reichb. Uebers. Acon. 35 = A. Napellus.  
*Szankini*, Turcz. in Bull. Soc. Nat. Mosc. xiii. (1840) 61.—Sibir.  
*semigaleatum*, Pall. ex Reichb. Uebers. Acon. 38 = A. Napellus.  
*septentrionale*, Koelle, Spicil. 22 = A. Lycoctonum.  
*sibiricum*, Poir. Encyc. Suppl. i. 113 = barbatum.  
*sinense*, Siebold, ex Lindl. & Paxt. Flow. Gard. i. 17 = Fischeri.  
*speciosum*, Otto, ex DC. Prod. i. 60 = A. Cammarum.  
*spicatum*, Donn, Hort. Cantab. ed. X. 209 = A. Napellus.  
*Sprengelii*, Reichb. Uebers. Acon. 35 = A. Cammarum.  
*squarrosus*, Linn. ex DC. Syst. i. 368 = barbatum.  
*squarrosus*, Koch, ex Reichb. Uebers. Acon. 29 = A. Napellus.  
*Stoerkianum*, Reichb. l. c. 49 = A. Cammarum.  
*strictissimum*, Reichb. l. c. 69 = A. Lycoctonum.  
*strictum*, Bernh. ex DC. Syst. i. 373 = A. Napellus.  
*strictum*, Willd. ex Reichb. Uebers. Acon. 51 = A. Lycoctonum.  
*taurericum*, Reichb. Monog. Acon. 87. t. 12 = A. Napellus.  
*tauricum*, Wulf. in Jacq. Coll. ii. 112 = A. Napellus.  
*Tauschianum*, Steud. Nom. ed. II. i. 20.—Sibir.  
*tenuifolium*, Reichb. Uebers. Acon. 24 = A. Napellus.  
*tenuifolium*, Turcz. in Bull. Soc. Nat. Mosc. xv. (1842) 83 = macrorhynchum.

## ACONITUM:—

*tenuisetum*, Schur, in Verh. Naturf. Ver. Bruenn, xv. ii. (1877) 65 = A. Lycoctonum?  
*thelyphonum*, Reichb. Uebers. Acon. 73 = A. Lycoctonum.  
*theriophonum*, Reichb. l. c. 73 = A. Lycoctonum.  
*tianschanicum*, Rupr. Sert. Tianschan. 38 = A. Napellus.  
*tortuosum*, Willd. Enum. Hort. Berol. 576.—Sibir.  
*toxicarium*, Salisb. Prod. 375 = A. Lycoctonum.  
*toxicum*, Reichb. Uebers. Acon. 43 = paniculatum.  
*tragoctonum*, Reichb. l. c. 73 = A. Lycoctonum.  
*transivanicum*, Lerch. ex Schur, in Verh. Siebenb. Ver. Naturw. x. (1859) 165 = A. Lycoctonum.  
*Trattinickii*, Bess. ex Reichb. Uebers. Acon. 75, nomen.—Hab. 1  
*trichocarpum*, Reichb. l. c. 29.—Hab. 1  
*triste*, Fisch. ex Steud. Nom. ed. II. i. 20 = A. Lycoctonum.  
*truncatum*, Rafin. New Fl. Am. i. 55.—Am. bor.  
*tuberosum*, Host, Fl. Austr. ii. 72.—Europ.  
*tuberosum*, Patr. ex Reichb. Uebers. Acon. 16 = A. Anthora.  
*umbraticolum*, Schur, in Verh. Naturf. Ver. Bruenn, xv. ii. (1877) 65 = A. Lycoctonum.  
*uncinatum*, Hort. ex Steud. Nom. ed. II. i. 20 = variegatum.  
*uncinatum*, Linn. Sp. Pl. ed. II. 750.—Am. bor.; Japon.  
*uncinatum*, Sievers, ex Pall. Nord. Beitr. vii. 229 = biflorum.  
*variegatum*, Hook. f. & Thoms. Fl. Ind. 56 = uncinatum.  
*variegatum*, Linn. Sp. Pl. 532.—Europ.  
*venustum*, Reichb. Uebers. Acon. 28 = A. Napellus.  
*versicolor*, Reichb. l. c. 50 = A. Cammarum.  
*versicolor*, Ster. ex Ledeb. Fl. Ross. i. 66 = A. Anthora.  
*villosum*, Maxim. Ind. Fl. Pek. in Prim. Fl. Amur. 468 = Kusnezoffi.  
*villosum*, Reichb. Uebers. Acon. 39.—Sibir.  
*virgatum*, Reichb. l. c. 28 = A. Napellus.  
*virescens*, D. Don, Prod. Fl. Nep. 196 = A. Napellus.  
*volubile*, Moench, Meth. Suppl. 110 = variegatum.  
*volubile*, Koelle, Spicil. 21.—Sibir. altaic.  
*volubile*, Muhl. Cat. ii. 54 = uncinatum.  
*vulgare*, DC. Syst. i. 371 = A. Napellus.  
*vulvaria*, Reichb. Uebers. Acon. 70 = A. Lycoctonum.  
*Willdenowii*, Reichb. l. c. 35 = A. Napellus.  
*Wilemetianum*, Delarb. Fl. Auv. ed. II. 499 = paniculatum.  
*Wulfenianum*, Reichb. ex Steud. Nom. ed. II. i. 20 = A. Napellus.  
*xoocotum*, Reichb. Uebers. Acon. 65 = A. Lycoctonum.

ACONOGONUM, Reichb. Consp. 162 (1828) = **Polygonum**, Linn.  
*alpinum*, Schur, in Verh. Siebenb. Ver. Naturw. iv. (1853) 64 = P. alpinum.

ACONTIAS, Schott, Melet. i. 19 (1882) = **Xanthosoma**, Schott (Aroid).  
*conspurcatus*, Schott, Prod. 193 = X. conspurcatus.  
*cubensis*, Schott, in Bonplandia, vii. (1859) 163 = X. cubense.  
*diversifolium*, Regel, Ind. Sem. Hort. Petrop. (1865) 44; Gartenfl. (1866) 68 = X. platylobum.  
*hastifolium*, Schott, Melet. i. 19 = X. hastifolium.  
*helleborifolium*, Schott, l. c. = X. helleborifolium.  
*Hoffmanni*, Schott, Prod. 196 = X. Hoffmanni.  
*luridum*, G. Don, in Sweet, Hort. Brit. ed. III. 632 = Caladium luridum.  
*pentaphyllum*, Schott, Syn. 65 = X. pentaphyllum.  
*platylobum*, Schott, in Ann. Mus. Lugd. Bat. i. 279 = X. platylobum.  
*Plumieri*, Schott, Syn. i. 65 = X. Plumieri.  
*Riedelianum*, Schott, Prod. 192 = X. Riedelianum.  
*striatipes*, Schott, l. c. = Caladium striatipes.  
*variegatum*, Kunth, Enum. Pl. iii. 45 = X. helleborifolium.  
*Wendlandii*, Schott, in Oestr. Bot. Zeitschr. viii. (1858) 178 = X. Hoffmanni.

ACOPHORUM, Gandich. ex Steud. Nom. ed. II. 20. (1840), nomen. **GRAMINEAE**!  
*caerulescens*, Gandich, l. c.—Hab. 1

ACORIDIUM, Nees & Meyen, in Nov. Act. Nat. Cur. xix. Suppl. I. (1843) 131 = **Ceratostylis**, Blume (Orchid.).  
*tenellum*, Nees & Meyen, l. c. = C. gracilis.

- ACORUS**, Linn. Gen. ed. I. 104 (1757). *AROIDEAE*, Benth. & Hook. f. iii. 999.  
*americanus*, Rafin. New Fl. Am. i. 57 = *A. Calamus* 1  
*angustifolius*, Schott, in Ann. Mus. Bot. Lugd. Bat. i. 284 = *A. Calamus*.  
*aromaticus*, Gilib. Exercit. ii. 507 = *A. Calamus*.  
*Belangeri*, Schott, in Ann. Mus. Bot. Lugd. Bat. i. 284 = *A. Calamus*.  
*brasiliensium*, Schott, ex Nees, in Mart. Fl. Bras. ii. 1. 170 = *Scleria hirtella*.  
*Calamus*, Linn. Sp. Pl. 324.—Reg. bor. temp.  
*Calamus-aromaticus*, [Clairv.] Man. Herb. 104 = *A. Calamus*.  
*Casia*, Bertol. in Mem. Acad. Sci. Bolog. Ser. II. iv. (1864) 310 = *A. Calamus*.  
*cochinchinensis*, Schott, Melet. i. 22.—Cochinch.  
*Commerstonii*, Schott, in Ann. Mus. Lugd. Bat. i. 284 = *A. Calamus*.  
*commutatus*, Schott, Prod. 578 = *A. Calamus*.  
*elatus*, Salisb. Prod. 263 = *A. Calamus*.  
*europaicus*, Dum. Fl. Belg. 162 = *A. Calamus*.  
*flexuosus*, Rafin. 'New Fl. Tex. 29'; Atl. Journ. 178 = *A. Calamus*.  
*floridanus*, Rafin. New Fl. Am. i. 57 = *A. Calamus*.  
*gramineus*, [Soland. in] Ait. Hort. Kew. ed. I. i. 474.—Japan.  
*Griffithii*, Schott, in Oestr. Bot. Zeitschr. (1858) 351 = *A. Calamus*.  
*humilis*, Salisb. Prod. 263 = *A. gramineus*.  
*nilaghiensis*, Schott, in Oestr. Bot. Zeitschr. (1859) 101 = *A. Calamus*.  
*odoratus*, Lam. Fl. Fr. iii. 299 = *A. Calamus*.  
*Palmita*, Lichtenst. Reise, ii. 256 = *Prionium Palmita*.  
*pumilus*, Siebold, in Verh. Bot. Genoot. xii. (1830) 2 = *gramineus*.  
*spurius*, Schott, in Miq. Ann. Mus. Bot. Lugd. Bat. i. 284 = *A. Calamus*.  
*Tatarinowii*, Schott, in Oestr. Bot. Zeitschr. (1859) 101 = *A. Calamus*.  
*terrestris*, Spreng. Syst. ii. 118 = *A. Calamus*.  
*triqueter*, Turcz. ex Schott, Prod. 578 = *A. Calamus*.  
*undulatus*, Stokes, Bot. Mat. Med. ii. 282 = *A. Calamus*.  
*verus*, Rafin. Med. Fl. i. 26 = *A. Calamus*.
- ACOSMIA**, Benth. in Wall. Cat. n. 644 (1829) = *Gyposiphila*, Linn. (Caryophyll.).  
*rupestris*, Benth. l. c. = *G. cerastioides*.
- ACOSMIUM**, Schott, in Spreng. Syst. iv. Cur. Post. 406 (1827) = *Sweetia*, Spreng. (Legumin.).  
*lentiscifolium*, Schott, l. c. = *S. lentiscifolia*.  
*lentiscifolium*, Vog. in Linnæa, xi. (1837) 895 = *S. frutescens*.
- ACOSMUS**, Desv. in Desf. Cat. Hort. Par. ed. III. 233 (1829) = *Aspicarpa*, Lag. (Malpig.).  
*pruriens*, Desv. l. c. = *A. hirtella*.
- ACOSTA**, Adans. Fam. ii. 117 (1763) = *Centaurea*, Linn. (Compos.).
- ACOSTA**, DC. Prod. v. 90 (1836) = *Spiracantha*, H. B. & K. (Compos.).  
*Rolandrae*, DC. l. c. = *S. cornifolia*.
- ACOSTA**, Lour. Fl. Cochinch. 276 (1790) = *Agapetes*, G. Don (Vaccin.).  
*spicata*, Lour. l. c. = *A. Acosta*.
- ACOSTA**, Ruiz & Pav. Prod. 1 (1794) = *Moutabea*, Aubl. (Polygal.).  
*aculeata*, Ruiz & Pav. Fl. Per. i. 5 = *M. Acosta*.
- ACOUROA**, Aubl. Pl. Gui. ii. 753. t. 301 (1775) = *Ecnastaphyllum*, Rich. (Legumin.).  
*violacea*, Aubl. l. c. (= *Geoffraea violacea*).
- ACOURTIA**, D. Don, in Trans. Linn. Soc. xvi. (1830) 203 = *Perezia*, Lag. (Compos.).  
*formosa*, DC. Prod. vii. 66 = *P. fruticosa*.  
*formosa*, D. Don, in Trans. Linn. Soc. xvi. (1830) 203 = *P. turbinata*.  
*formosa*, Hook. & Arn. Bot. Beech. Voy. 437 = *P. rigida*.  
*formosa*, Sch. Bip. in Seem. Bot. Voy. Herald, t. 56 = *P. patens*.  
*hebeciada*, DC. in Deless. Ic. Sel. iv. t. 95 = *P. hebeciada*.
- ACOURTIA** :—  
*macrocephala*, Sch. Bip. in Seem. Bot. Voy. Herald, t. 55 = *P. turbinata*.  
*microcephala*, DC. Prod. vii. 66 = *P. microcephala*.  
*moschata*, DC. l. c. = *P. moschata*.  
*rigida*, DC. l. c. = *P. rigida*.  
*Seemannii*, Sch. Bip. in Seem. Bot. Voy. Herald, t. 54 = *P. Seemannii*.  
*turbinata*, DC. Prod. vii. 66 = *P. turbinata*.
- ACRACHNE**, Wight & Arn. ex Lindl. Introd. Nat. Syst. ed. II. 331 (1836) = *Eleusine*, Gaert. (Gramin.).  
*eleusinoides*, Wight & Arn. ex Steud. Nom. ed. II. i. 21 = *E. verticillata*.  
*verticillata*, Wight & Arn.—Cf. Lindl. Introd. Nat. Syst. ed. II. 331 = *E. verticillata*.
- ACRADENIA**, Kipp. in Proc. Linn. Soc. ii. (1852) 201; et Trans. Linn. Soc. xxi. (1855) 207. t. 22. *RUTACEAE*, Benth. & Hook. f. i. 292.  
*Frankliniae*, Kipp. l. c.—Tasmania.  
*sieroides*, Kipp. in Proc. Linn. Soc. ii. (1852) 201 = *Frankliniae*.
- ACRAEA**, Lindl. in Benth. Pl. Hartw. 155 (1845) = *Pterichis*, Lindl. (Orchid.).  
*Mandonii*, Reichb. f. Xenia Orch. iii. 18.—Boliv.  
*multiflora*, Lindl. Orchid. Linden. 26.—N. Granat.  
*parvifolia*, Lindl. in Benth. Pl. Hartw. 155.—Ecuador.  
*triloba*, Lindl. in Ann. Nat. Hist. xv. (1845) 386.—Peruv.  
*Widgrenii*, Reichb. f. Otia Bot. Hamb. 83.—Bras.
- ACRANTRA**, Berg. in Linnæa, xxvii. (1854) 435; et in Mart. Fl. Bras. xiv. 1. 459 (1857) = *Campomanesia*, Ruiz & Pav. (Myrtac.).  
*laurifolia*, Berg. in Mart. Fl. Bras. xiv. 1. 459 = *C. laurifolia*.  
*Sellowiana*, Berg. l. c.—Bras.  
*verrucosa*, Berg. l. c.—Bras.
- ACRANTHERA**, Arn. ex Meisn. Gen. 162 (115) (1838); et in Ann. Nat. Hist. iii. (1839) 20. *RUBIACEAE*, Benth. & Hook. f. ii. 64.  
*ANDROTROPIS*, R. Br. in Wall. Cat. n. 8398 (1847).  
*anamallia*, Bedd. Ic. Pl. Ind. Or. i. 5.—Ind. or.  
*grandiflora*, Bedd. l. c.—Ind. or.  
*Griffithii*, Hook. f. Fl. Brit. Ind. iii. 92.—Reg. Himal.  
*Maingayi*, Hook. f. l. c.—Molucc.  
*tomentosa*, Hook. f. l. c.—Reg. Himal.  
*uniflora*, Kurz, in Journ. As. Soc. Beng. xli. (1872) ii. 312 = *Mussaenda uniflora*.  
*zeylanica*, Arn. in Ann. Nat. Hist. iii. (1839) 21.—Zeylan.
- ACRATHERUM**, Link. Hort. Berol. i. 230 (1827) = *Arundinella*, Raddi (Gramin.).  
*fuscatum*, Nees, ex Steud. Syn. Pl. Gram. 11a = *Arund. fuscata*.  
*miliaceum*, Link. Hort. Berol. i. 320 = *Arund. nepalensis*.  
*pumilum*, Hochst. ex A. Rich. Tent. Fl. Abyss. ii. 414 = *Arund. pumila*.
- ACRIDOCARPUS**, Guill. & Perr. Tent. Fl. Seneg. i. 123. t. 29 (1832). *MALPIGHIACEAE*, Benth. & Hook. f. i. 256.  
*ANOMALOPTERIS*, G. Don, Gen. Syst. i. 647 (1831).  
*adenophorus*, A. Juss. in Arch. Mus. Par. iii. (1843) 487.—Madag.  
*angolensis*, A. Juss. l. c. 490.—Afr. trop.  
*argyrophyllus*, A. Juss. l. c. 498.—Madag.  
*austro-caledonicus*, Baill. Adansonia, xi. (1873-76) 248.—N. Caled.  
*Cavanillesii*, A. Juss. in Arch. Mus. Par. iii. (1843) t. 15 = *Smeathmanni*.  
*chloropteris*, Oliver, Fl. Trop. Afr. i. 279.—Afr. trop.  
*corymbosus*, Hook. f. in Hook. Ic. Pl. t. 774.—Afr. trop.  
*excelsus*, A. Juss. in Arch. Mus. Par. iii. (1843) 489.—Madag.  
*galphimifolius*, A. Juss. l. c. 491.—Afr. trop.  
*guineensis*, A. Juss. l. c. t. 15 = *Smeathmanni*.  
*Hirundo*, S. Moore, in Journ. Bot. xviii. (1880) 1.—Afr. trop.  
*longifolius*, Hook. f. in Hook. Niger Fl. 244 = *Smeathmanni*.  
*natalitius*, A. Juss. in Arch. Mus. Par. iii. (1843) 486.—Natal.
- ACRIDOCARPUS** :—  
*orientalis*, A. Juss. in Arch. Mus. Par. iii. (1843) 485.—Natal.  
*plagiopterus*, Guill. & Perr. Tent. Fl. Seneg. i. 123. t. 29.—Senegamb.  
*pruricus*, A. Juss. in Arch. Mus. Par. iii. (1843) 492.—Natal.  
*Smeathmanni*, Guill. & Perr. Tent. Fl. Seneg. i. 124.—Afr. trop.  
*zanzibaricus*, A. Juss. in Arch. Mus. Par. iii. (1843) 485. t. 15.—Zanzibar.
- ACRILIA**, Griseb. Fl. Brit. W. Ind. 129 (1864) = *Trichilia*, Linn. (Meliac.).  
*Sloanei*, Griseb. l. c. = *T. terminalis*.
- ACRIOPSIS**, Reinw. ex Blume, Cat. Gew. Buitenz. 97 (1823); Blume, Bijdr. 376 (1825). *ORCHIDEAE*, Benth. & Hook. f. iii. 586.  
*densiflora*, Lindl. in Bot. Reg. (1847) sub t. 20.—Borneo.  
*Griffithii*, Reichb. in Bonplandia, ii. (1854) 92 = *javanica*.  
*indica*, Wight, Ic. v. t. 1748.—Malaya.  
*javanica*, Reinw. ex Blume, Cat. Gew. Buitenz. 97; Blume, Bijdr. 377.—Malaya.  
*picta*, Lindl. in Bot. Reg. (1843) Misc. 69 = *javanica*.
- ACRIULUS**, Ridl. in Journ. Linn. Soc. xx. (1884) 336. *CYPERACEAE*.  
*griegifolius*, Ridl. l. c.—Madag.  
*madagascariensis*, Ridl. l. c.—Madag.
- ACROANTHES**, Rafin. in Journ. Phys. lxxxix. 261 (1819) = *Microstylis*, Lindl. (Orchid.).
- ACROCARPIDIUM**, Miq. in Versl. en Medel. Kon. Nederl. Inst. '1842' (1843) 198. t. 2 = *Peperomia*, Ruiz & Pav. (Piperac.).  
*brevipes*, Benth. Bot. Voy. Sulph. 166 = *P. brevipes*.  
*cordifolium*, Miq. Syst. Pip. 56 = *P. cordifolia*.  
*exile*, Miq. l. c. = *P. exile*.  
*guayaquilense*, Miq. in Hook. Lond. Journ. Bot. iv. (1845) 411 = *P. guayaquilense*.  
*Guildingianum*, Miq. l. c. 412 = *P. Guildingiana*.  
*hispidulum*, Miq. Syst. Pip. 54 = *P. hispidula*.  
*Jamesonianum*, Miq. in Hook. Lond. Journ. Bot. iv. (1845) 412 = *P. Jamesoniana*.  
*majus*, Miq. Syst. Pip. 60 = *P. hederacea*.  
*mexicanum*, Miq. l. c. 58 = *P. metapalcoensis*.  
*molle*, Miq. in Versl. en Medel. Kon. Nederl. Inst. '1842' (1843) 199 = *P. mollis*.  
*nummularifolium*, Miq. l. c. 198. t. 2 = *P. nummularifolia*.  
*pulicare*, Miq. l. c. 199 = *P. scandens*.  
*repens*, Miq. l. c. = *P. scandens*.  
*rotundifolium*, Miq. l. c. = *P. circularis*?  
*scandens*, Miq. Syst. Pip. 59 = *P. scandens*.  
*Sellowianum*, Miq. l. c. 55 = *P. hispidula*.  
*serpens*, Miq. in Versl. en Medel. Kon. Nederl. Inst. '1842' (1843) 199 = *Verhuelia serpens*.  
*tenellum*, Miq. l. c. = *P. tenella*.  
*urocarpum*, Miq. Syst. Pip. 63 = *P. urocarpa*.  
*urospermum*, Schlecht. in Linnæa, xxvii. (1854) 486 = *præc.*
- ACROCARPUS**, Nees, in Mart. Fl. Bras. ii. t. 158. t. 16. 17 (1842) = *Cryptangium*, Schrad. (Cyperac.).  
*campestris*, Nees, l. c. 160 = *C. campestre*.  
*densifolius*, Nees, l. c. 159 = *C. densifolium*.  
*humilis*, Nees, l. c. 161 = *C. humile*.  
*junciformis*, Nees, l. c. = *C. junciforme*.  
*minarum*, Nees, l. c. 159 = *C. minarum*.  
*polyphyllum*, Nees, l. c. 160 = *C. polyphyllum*.  
*stellatus*, Nees, ex Boeck. in Linnæa, xxxviii. (1874) 422 = *C. stellatum*.
- ACROCARPUS**, Wight, ex Arn. in Mag. Zool. & Bot. ii. (1839) 547. *LEGUMINOSAE*, Benth. & Hook. f. i. 568.  
*combretiflorus*, Teysm. & Binn. in Tijdschr. Nederl. Ind. xxix. (1866) 258.—Malaya.  
*fraxinifolius*, Wight & Arn. in Mag. Zool. & Bot. ii. (1839) 547.—Ind. or.  
*grandis*, Miq. Ann. Mus. Bot. Lugd. Bat. iii. 87.—Sumatra.
- ACROCENTRON**, Cass. in Diet. Sc. Nat. xlii. 37. (1826) = *Centaurea*, Linn. (Compos.).  
*Boissieri*, Webb, Iter Hiop. 32 = *C. Boissieri*.

**ACROCENTRON** :—

*collinum*, Cass. in Dict. Sc. Nat. xvii. 37 = *C. collina*.  
*granatense*, Webb, Iter Hisp. 32 = *C. granatensis*.  
*ornatum*, Webb, l. c. = *C. ornata*.  
*tenuifolium*, Cass. in Dict. Sc. Nat. l. 254 = *C. rupestris*.

**ACROCEPHALUS**, Benth. in Bot. Reg. sub t. 1282, 1300 (1829). *LABIATAE*, Benth. & Hook. f. ii. 1173.

*axillaris*, Benth. in DC. Prod. xii. 48.—Ind. or.  
*Blumei*, Benth. in Bot. Reg. sub t. 1300 = *capitatus*.  
*caeruleus*, Oliver, in Trans. Linn. Soc. xxix. (1875) 135.—Afr. trop.

*capitatus*, Benth. in Bot. Reg. sub t. 1300.—Ind. or.; China.

*cylindraceus*, Oliver, in Trans. Linn. Soc. xxix. (1875) 135.—Afr. trop.

*hilcinus*, Oliver, l. c.—Afr. trop.

*scariosus*, Benth. in Bot. Reg. sub t. 1282 = *capitatus*.  
*verbenaceus*, Vathek, in Linnaea, xl. (1876) 178.—Afr. trop.

*villosus*, Benth. in Bot. Reg. sub t. 1300; *Lab. Gen. et Sp.* 23.—Madag.

**ACROCHAENE**, Lindl. Fol. Orch. (1853). *ORCHIDEAE*, Benth. & Hook. f. iii. 507.

*punctata*, Lindl. l. c.—Ind. or.  
*Rimanni*, Reichb. f. in Gard. Chron. N. S. xvii. (1882) t. 796.—As. trop.

**ACROCLINUM**, A. Gray, in Hook. Kew Journ. iv. (1852) 270 = *Helipterum*, DC. (Compos.).

*multicaule*, A. Gray, l. c. 271 = *H. chlorocephalum*.  
*phyllocephalum*, A. Gray, l. c. = *Podotheca fuscescens roseum*, Hook. Bot. Mag. t. 4801 = *H. roseum*.

*rubellum*, A. Gray, in Hook. Kew Journ. iv. (1852) 71 = *H. rubellum*.

**ACROCOMIA**, Mart. Hist. Nat. Palm. ii. 66. tt. 56, 57 (1823). *PALMAE*, Benth. & Hook. f. iii. 943.

*aculeata*, Lodd. ex Mart. l. c. iii. 286 = *sclerocarpa cubensis*, Lodd. ex H. Wendl. Ind. Cycl. Pand. Cycad. 1 = *lasiospatha*.

*fastiformis*, Sweet, Hort. Brit. ed. I. 432 = *lasiospatha glaucophylla*, Drude, in Mart. Fl. Bras. iii. ii. 392.—Bras.

*globosa*, Lodd. ex Mart. Hist. Nat. Palm. iii. 286.—Ins. S. Vincent.

*guianensis*, Lodd. ex G. Don, in Loud. Hort. Brit. 382, nomen.—Guiana.

*horrida*, Lodd. ex Mart. Hist. Nat. Palm. iii. 286.—Ins. Trinid.

*intumescens*, Drude, in Mart. Fl. Bras. iii. ii. 391.—Bras.

*lasiospatha*, Mart. in Palm. Orbign. 81.—Ind. occ.

*lasiospatha*, Wallace, Palms Amaz. 97. t. 37 = *sclerocarpa mexicana*, Karw. ex Mart. Hist. Nat. Palm. iii. 285. t. 138.—Mexico.

*minor*, Lodd. ex G. Don, in Loud. Hort. Brit. 382 = *lasiospatha*.

*sclerocarpa*, Mart. Hist. Nat. Palm. ii. 66. tt. 56, 57, 100. f. 5.—Am. trop.

*sphaerocarpa*, Desf. Cat. Hort. Par. ed. III. 30 = *sclerocarpa*.

*tenuifrons*, Lodd. ex Mart. Hist. Nat. Palm. iii. 286.—Ins. S. Domingo.

*Totai*, Mart. in Palm. Orbign. 78. t. 9. f. 1.—Boliv.

*vinifera*, Oerst. in Kjoeb. Vidensk. Meddel. (1858) 47.—Nicaragua.

*Zapotecis*, Karw. ex H. Wendl. in Kerch. Palm. 230 = *mexicana*.

**ACROCORYNE**, Turcz. in Bull. Soc. Nat. Mosc. xxv. (1852) II. 316 = *Metastelma*, R. Br. (Asclep.).

*caribaea*, Turcz. l. c. = *M. bahamense*.

**ACRODICLIDIUM**, Nees, Laurin. Disp. Progr. 13 (1833) *LAURINEAE*, Benth. & Hook. f. iii. 154.

*TRIPLOMEIA*, Rafin. Sylva Tellur. 134 (1828).  
*anacardioides*, Spruce, ex Meissn. in DC. Prod. xv. l. 86.—Bras.

*brasilense*, Nees, Syst. Laurin. 267 = *Ayendron brasilense*.

*Camara*, Schomb. in Hook. Lond. Journ. Bot. iii. (1844) 630.—Guiana.

**ACRODICLIDIUM** :—

*chrysophyllum*, Meissn. in DC. Prod. xv. l. 87.—Guiana.  
*dominicense*, Meissn. l. c. 86.—Ins. Dominic.

*Gardneri*, Meissn. in DC. Prod. xv. l. 87.—Bras. guianense, Nees, Syst. Laurin. 268.—Guiana.

*Ita-uba*, Meissn. in DC. Prod. xv. l. 86.—Bras.  
*jamaicense*, Griseb. Fl. Brit. W. Ind. i. 280, ex parte = *Wrightii*.

*jamaicense*, Nees, Syst. Laurin. 270.—Jamaic.  
*Kunthianum*, Nees, l. c. 269 = *Ayendron aciphyllum*.

*oppositifolium*, Nees, in Linnaea, xxi. (1868) 500.—Guiana.

*salicifolium*, Griseb. Fl. Brit. W. Ind. i. 280.—Ind. occ. sericeum, Griseb. l. c. 280.—Ins. Dominic.

*Sprucei*, Meissn. in DC. Prod. xv. l. 86.—Bras.  
*Wrightii*, Meissn. l. c. 85.—Cuba.

**ACRODRYON**, Spreng. Syst. i. 365 (1825) = *Cephalanthus*, Linn. (Rubiace.).

*angustifolius*, Spreng. l. c. 336 = *C. angustifolius*.  
*orientalis*, Spreng. l. c. 336 = *C. orientalis*.

**ACROELYTRUM**, Steud. in Flora, xxix. (1846) 20 = *Lophatherum*, Brongn. (Gramin.).

*japonicum*, Steud. l. c. 21 = *L. elatum*.

**ACROGLOCHIN**, Schrad. Cat. Hort. Goett. ex Schult. f. Mant. i. 69, 227 (1822). *CHENOPODIACEAE*, Benth. & Hook. f. iii. 48.

*BLITANTHUS*, Reichb. Cat. Hort. Dresd. (1824).  
*LECANOCARPUS*, Nees, Pl. Hort. Bonn. 4. t. 2. (1823).

*chenopodioides*, Schrad. ex Schult. f. Mant. i. 227.—Reg. Himal.; China.

*persicarioides*, Moq. in DC. Prod. xiii. II. 254 = *chenopodioides*.

*Schraderiana*, Schult. f. ex Moq. l. c. = *chenopodioides*.

**ACROGLYPHE**, E. Mey. Zwei Pfl. Docum. 100 (1843). = *Annesorhiza*, Cham. & Schlecht. (Umbell.).

*flexuosa*, E. Mey. l. c. 100 = *Ann. hirsuta* + *montana*.  
*hispidula*, Sond. in Harv. & Sond. Fl. Cap. ii. 546 = *Ann. villosa*.

*hispidula*, E. Mey. Zwei Pfl. Docum. 74 = *Ann. villosa*.  
*runcinata*, E. Mey. l. c. 100.—Afr. austr.

**ACROLEPIS**, Schrad. in Comm. Gotting. vii. (1832) 142 = *Ficinia*, Schrad. (Cyperac.).

*ferruginea*, Nees, ex Boeck. in Linnaea, xxxvii. (1871-73) 91.—Afr. austr.

*ramosissima*, Boeck. l. c. 89 = *F. ramosissima*.  
*trichodes*, Schrad. in Comm. Gotting. vii. (1832) 142 = *F. trichodes*.

**ACROLOBUS**, Klotzsch, in Verh. Akad. Berl. (1856) 236. t. 3 = *Heisteria*, Linn. (Olcac.).

*parvifolia*, Klotzsch, l. c. 237. t. 3 = *H. parvifolia*.  
*Schoenleinii*, Klotzsch, l. c. 236. t. 3 = *H. parvifolia*.

**ACROLASIA**, Presl, Rel. Haenk. ii. 39. t. 55. (1831) = *Mentzelia*, Linn. (Loasac.).

*bartonioides*, Presl, l. c. 39. = *M. albicaulis*.  
*Solierii*, C. Gay, Fl. Chil. ii. 430.—Chili.

*squalida*, Hook. f. in Trans. Linn. Soc. xx. (1851) 222 = *M. aspera*.

**ACROLOPHUS**, Cass. in Dict. Sc. Nat. l. (1827) 253 = *Centaurea*, Linn. (Compos.).

*maculosus*, Cass. l. c. 253 = *C. maculosa*.  
*Mierghii*, Fourn. in Ann. Soc. Linn. Lyon, N. S. xvii. (1869) 97 = *C. paniculata*.

*paniculatus*, Cass. in Dict. Sc. Nat. l. 253 = *C. paniculata*.

*ragusinus*, Webb, ex Steud. Nom. ed. II. i. 23 = *C. ragusina*.

*rigidulus*, Fourn. in Ann. Soc. Linn. Lyon, N. S. xvii. (1869) 97 = *C. paniculata*.

*subulbidus*, Fourn. l. c. = *C. maculosa*.  
*tenuisectus*, Fourn. l. c. = *C. maculosa*.

**ACRONEMA**, Falcon. ex Edgew. in Trans. Linn. Soc. xx. (1851) 51 = *Pimpinella*, Linn. (Umbellif.).

*tenerum*, Edgew. l. c. = *P. tenera*.

**ACRONIA**, Presl, Rel. Haenk. i. 103 (1827); Symb. Bot. II. 9 (1858) = *Cryptostylis*, R. Br. (Orchid.).  
*phalangifera*, Presl, II. cc. 104. 10.—Peruv.

**ACRONODA**, Hassk. Cat. Hort. Bogor. Alt. 208 (1844) = *seq.*

**ACRONODIA**, Blume, Bijdr. (1825) 123 = *Elaeocarpus*, Linn. (Tiliac.).

*punctata*, Blume, l. c. = *E. Acronodia*.

**ACRONOZUS**, Steud. Nom. ed. II. i. 21 (1840) = *praec.*

**ACRONYCHIA**, Forst. Char. Gen. 53. t. 27 (1776). *RUTACEAE*, Benth. & Hook. f. i. 302.

*CUNTO*, Adans. Fam. ii. 446 (1763).  
*CYMINOSMA*, Gaert. Fruct. i. 280. t. 58 (1788).

*DORRIENIA*, Dennst. Schluess. Hort. Malab. 31 (1818).

*GELA*, Lohr. Fl. Cochinch. 232 (1790).  
*HUONIA*, Montrous. in Mém. Acad. Lyon, x. (1860) 185.

*JAMBOLANA*, Adans. Fam. ii. 508 (1763).  
*JAMBOLIFERA*, Linn. Diss. Dass. 15 (1747); Amoen. Acad. i. 398 (1749).

*KOELPINIA*, Scop. Introduct. 231, et Ind. (1777).  
*SELAS*, Spreng. Syst. ii. 216 (1825).

*acidula*, F. Muell. Fragm. iv. 154.—Austral.  
*apiculata*, Miq. Fl. Ind. Bat. Suppl. 532.—Sumatra.

*arborescens*, Blume, Bijdr. 244.—Java.  
*Baueri*, Schott, Fragm. Bot. 5. t. 3.—Austral.

*Cunninghamii*, Hook. Bot. Mag. t. 3994 = *Medicosma Cunninghamii*.

*Endlicheri*, Schott, Fragm. Bot. 3. t. 2.—Ins. Norfolk.  
*Halmaherae*, Miq. Ann. Mus. Bot. Lugd. Bat. iii. 245.—Malaya.

*heterophylla*, A. Gray, Bot. U. S. Expl. Exped. i. 333. t. 32.—Ins. Samoa.

*Hillii*, F. Muell. Fragm. i. 26 = *Baueri*.  
*imperfata*, F. Muell. l. c.—Austral.

*laevis*, Forst. Char. Gen. 54. t. 27.—Austral.  
*laurifolia*, Blume, Cat. Gew. Buitena. 27. 63; Bijdr. 245.—As. trop.

*laurina*, F. Muell. 3rd Rep. Veg. Vict. 7; Fragm. i. 27 = *laevis*.

*melicopoides*, F. Muell. Fragm. v. 3.—Austral.  
*Minahassae*, Miq. Ann. Mus. Bot. Lugd. Bat. iii. 245.—Ins. Celebes.

*oblongifolia*, Endl. ex Heynh. Nom. ii. 8 = *laevis*.  
*ovata*, Endl. ex Heynh. l. c. = *Baueri*.

*pedunculata*, Miq. Fl. Ind. Bat. Suppl. 532 = *laurifolia*.  
*petiolaris*, A. Gray, Bot. U. S. Expl. Exped. i. 335. t. 33.—Ins. Fiji.

*Porteri*, Hook. f. Fl. Brit. Ind. i. 498.—Malaya.  
*retusa*, A. Gray, Bot. U. S. Expl. Exped. i. 338. t. 34.—Ins. Samoa.

*Richii*, A. Gray, l. c. 336. t. 33.—Ins. Samoa.  
*simplicifolia*, Steud. Nom. ed. II. i. 21 = *Endlicheri*.

*tetrandra*, F. Muell. Fragm. ix. 104.—Austral.  
*trifoliolata*, Zoll. & Mor. in Nat. en Geneesk. Arch. Neerl. Ind. ii. (1845) 585.—Java.

*vestita*, F. Muell. Fragm. iv. 155.—Austral.

**ACROPERA**, Lindl. Gen. et Sp. Orch. 172 (1833) = *Gongora*, Ruiz & Pav. (Orchid.).

*armeniaca*, Lindl. in Lindl. & Paxt. Flow. Gard. i. (1850-51) 94 = *G. armeniaca*.

*atropurpurea*, Hort. ex Heynh. Nom. ii. 8 = *G. galeata*.  
*Batemanni*, Lindl. ex Reichb. f. in Gard. Chron. N. S. ii. (1874) t. 322 = *G. galeata*.

*citrina*, Hort. ex Reichb. f. Xenia Orch. i. 51 = *G. galeata*.

*cornuta*, Klotzsch, in Otto & Dietr. Allg. Gartenz. xx. (1852) 186 = *G. armeniaca*.

*flavida*, Klotzsch, l. c. xix. (1851) 217 = *G. galeata*.  
*fuscata*, Hort. Belg. ex Heynh. Nom. ii. 8.—Mexico.

*grandiflora*, Hort. ex Pasq. Cat. Orto Bot. Napol. 3. nomen.—Hab. ?

*Loddigesii*, Lindl. Gen. et Sp. Orch. 172 = *G. galeata*.  
*luteola*, Hort. ex Heynh. Nom. ii. 8 = *fuscata*.

*pallida*, Hort. ex Heynh. l. c. = *G. galeata*.  
*purpurea*, Hort. ex Heynh. l. c. = *G. galeata*.  
*sulphurea*, Hort. ex Heynh. l. c. = *fuscata*.

**ACROPETALUM**, A. Juss. in Orb. Dict. vii. 617 (1849) = *XEROPETALUM*, Delile = *Dombeya*, Cav. (Stercul.).

**ACROPHYLLUM**, Benth. in Maund. Bot. ii. t. 95 (1840). *SAXIFRAGEAE*, Benth. & Hook. f. i. 652.

*CALYCOMIS*, D. Don, in Edinb. N. Phil. Journ. [ix.] [July—Oct. 1830] 93.

**ACROPHYLLUM** :—

- venosum, Benth. in Maund, Bot. ii. t. 95.—Austral.  
verticillatum, Hook. Bot. Mag. t. 4050 = venosum.
- ACROPHYLLUM, E. Mey. Zwei Pfl. Docum. 140  
(1843) = **Kiggelaria**, DC. (Bixin.).  
obtusum, C. Muell. in Walp. Ann. vii. 233 = K.  
africana.  
obtusum, E. Mey. Zwei Pfl. Docum. 140 = K. africana.
- ACROPODIUM, Desv. in Ann. Sc. Nat. Sér. I. ix. (1826)  
408 = **Aspalathus**, Linn. (Legumin.).  
suffruticosum, Desv. l. c. = Asp. suffruticosa.
- ACROSELION, Spach, Hist. Vég. Phan. xiii. 163  
(1846) = ACROSELION, Bess. = **Trisetum**, Pers.  
(Gramin.).
- ACROPTILION, Endl. Ench. 247 (1841) = seq.
- ACROPTILON, Cass. in Dict. Sc. Nat. I. 464 (1827)  
= **Centaurea**, Linn. (Compos.).  
angustifolium, Cass. l. c. 466 = C. Picris.  
obtusifolium, Cass. l. c. 465 = C. Picris.  
Picris, DC. Prod. vi. 662 = C. Picris.  
repens, DC. l. c. 663 = C. Picris.  
serratum, Cass. in Dict. Sc. Nat. I. 466 = C. Picris.  
subdentatum, Cass. l. c. 465 = C. Picris.
- ACROSANTHES, Eckl. & Zeyh. Enum. 328 (1837).  
**FICOIDEAE**, Benth. & Hook. f. i. 855.  
DIDASTE, E. Mey. ex Harv. & Sond. Fl. Cap. ii. 472  
(1862).  
anceps, Sond. in Harv. & Sond. l. c.—Afr. austr.  
angustifolia, Eckl. & Zeyh. Enum. 329.—Afr. austr.  
decandra, Fernal, in Ann. Wien. Mus. ii. (1838) 270.  
—Afr. austr.  
fistulosa, Eckl. & Zeyh. Enum. 328.—Afr. austr.  
humifusa, Sond. in Harv. & Sond. Fl. Cap. ii. 472.—  
Afr. austr.  
teretifolia, Eckl. & Zeyh. Enum. 329.—Afr. austr.
- ACROSELION, Bess. ex Trin. in Mém. Acad. Pétersb.  
Sér. VI. i. (1831) 59 = **Trisetum**, Pers. (Gramin.).
- ACROSPIRA, Welw. ex Baker, in Trans. Linn. Soc.  
Bot. Ser. II. i. (1878) 255. t. 34. **LILIACEAE**,  
Benth. & Hook. f. iii. 787.  
asphodelioides, Welw. l. c.—Afr. trop.
- ACROSSANTHES, Presl, Bot. Bemerk. 22 (1844) = **Vis-  
mia**, Vell. (Hypericin.).  
Lhotskyanus, Presl, l. c. = V. decipiens.
- ACROSTEMON, Klotzsch, in Linnaea, xii. (1838) 227  
= **Grisebachia**, Klotzsch (Ericac.).  
equisetoides, Klotzsch, l. c. 228.—Afr. austr.  
glandulosus, Rchb. l. c. xxvi. (1853-55) 790.—Afr.  
austr.  
hirtus, Klotzsch, l. c. xii. (1838) 228.—Afr. austr.  
incanus, Klotzsch, l. c. 228 = G. incana.  
incurvus, Benth. in DC. Prod. vii. 702.—Afr. austr.
- ACROTAPHROS, Steud. ex A. Rich. Tent. Fl. Abyss. i.  
207. t. 38 [1847] = **Ormocarpum**, Beauv. (Legum.).  
bibracteata, Steud. ex A. Rich. l. c. = O. bibrac-  
teatum.
- ACROTICHE, Poir. in Dict. Sc. Nat. i. Suppl. 50 (1816)  
= **Aerotriche**, R. Br. (Epacrid.).
- ACROTOME, Benth. in Endl. Gen. 627 (1838).  
**LABIATAE**, Benth. & Hook. f. ii. 1206.  
hispida, Benth. in DC. Prod. xii. 436.—Afr. austr.  
inflata, Benth. l. c.—Afr. austr.  
pallidescens, Benth. l. c.—Afr. austr.
- ACROTREMA, Jack, in Malay Misc. i. (1820) Art.  
V. p. 36. **DILLENIACEAE**, Benth. & Hook. f. i. 13.  
Arnottianum, Wight, Illustr. Ind. Bot. i. 9. t. 3.—  
Ind. or.  
bullatum, Thw. Enum. Pl. Zeyl. 20 = uniflorum.  
costatum, Jack, in Malay Misc. i. (1820) Art. V. p. 36.  
—Ind. or.; Malaya.  
costatum, Wall. Cat. n. 1117B = Arnottianum.  
dissectum, Thw. in Hook. Kew Journ. viii. (1856) 242.  
—Zeylan.

**ACROTREMA** :—

- Gardneri, Thw. Enum. Pl. Zeyl. 3.—Zeylan.  
intermedium, Thw. l. c.—Zeylan.  
lanceolatum, Hook. Ic. Pl. sub t. 157.—Zeylan.  
lyratum, Thw. in Hook. Kew Journ. viii. (1856) 242.  
—Zeylan.  
sylvaticum, Thw. Enum. Pl. Zeyl. 2 = uniflorum.  
Thwaitesii, Hook. f. & Thoms. in Hook. Kew Journ.  
viii. (1856) 241.—Zeylan.  
uniflorum, Hook. Ic. Pl. t. 157.—Zeylan.  
Walkeri, Wight, ex Thw. Enum. Pl. Zeyl. 3.—  
Zeylan.  
Wightianum, Wall. Cat. n. 3669 = costatum.
- ACROTICHE, R. Br. Prod. 547 (1810). **EPA-  
CRIDEAE**, Benth. & Hook. f. ii. 614.  
FROEBELIA, Regel, Gartenfl. i. (1852) 164. t. 18.  
affinis, DC. Prod. vii. 757 = serrulata.  
aggregata, R. Br. Prod. 547.—Austral.  
aristata, Benth. in Enum. Pl. Huég. 76 = Leucopogon  
cuspidatus.  
cordata, R. Br. Prod. 548 = ovalifolia.  
depressa, R. Br. l. c.—Austral.  
divaricata, R. Br. l. c. 547.—Austral.  
fasciculiflora, Benth. Fl. Austral. iv. 229.—Austral.  
latifolia, A. Cunn. ex DC. Prod. vii. 757 = Leucopogon  
cordifolius.  
Manglesii, Sond. in Lehm. Pl. Preiss. i. 326 = ramiflora.  
ovalifolia, R. Br. Prod. 548.—Austral.  
patula, Hook. f. Fl. Tasm. i. 253 = serrulata.  
patula, R. Br. Prod. 547.—Austral.  
prostrata, F. Muell. in Trans. Vict. Inst. (1855) 40 =  
serrulata.  
ramiflora, R. Br. Prod. 547.—Austral.  
ramiflora, Sond. in Linnaea, xxvi. (1853-55), 251 =  
fasciculiflora.  
serrulata, R. Br. Prod. 547.—Austral.  
subcordata, DC. Prod. vii. 757 = ovalifolia.
- ACROXIS, Trin. ex Steud. Nom. ed. II. i. 22 (1840) =  
**Muehlenbergia**, Schreb. (Gramin.).
- ACROZUS, Spreng. Syst. iv. Cur. Post. 145, 149 (1827)  
= **Elaeocarpus**, Linn. (Tiliac.).  
punctatus, Spreng. l. c. = E. Acronodia.
- ACRYPHYLLUM, Lindl. Introd. Nat. Syst. ed. II. 156  
(1836) err. typ. = **ARCYPHYLLUM**, Eil. = **Te-  
phrosia**, Lour. (Legum.).
- ACTAEA**, [Tourn.] Linn. Syst. ed. I (1735). **RANUN-  
CULACEAE**, Benth. & Hook. f. i. 9.  
CHRISTOPHORIANA, Tourn. ex Moench, Meth. 276  
(1794).  
acuminata, Wall. Cat. n. 4726 = spicata.  
alba, Mill. Gard. Dict. ed. VIII. n. 2.—Am. bor.  
americana, Pursh, Fl. Am. Sept. 366 = alba.  
arguta, Nutt. ex Torr. & Gray, Fl. N. Am. i. 35 =  
spicata.  
aspera, Lour. Fl. Cochinch. 332 = Tetracera sarmentosa.  
brachypetala, var. a, DC. Syst. i. 385 = alba.  
brachypetala, var. b, DC. l. c. = spicata.  
Christophoriana, Gouan, Fl. Monsp. 152 = spicata.  
Cimicifuga, Hook. Fl. Bor. Am. i. 26 = Cimicifuga elata.  
Cimicifuga, Linn. Sp. Pl. 504 = Cimicifuga foetida.  
cordifolia, DC. Syst. i. 383 = Cimicifuga cordifolia.  
corymbosa, Stokes, Bot. Mat. Med. iii. 176 = spicata.  
dahurica, Turcz. ex Fisch. & Mey. Ind. Sem. Hort.  
Petrop. i. 21 = Cimicifuga foetida.  
davurica, Franch. Pl. David. 23 = Cimicifuga davurica.  
dioica, Walt. Fl. Carol. 152.—Carolina.  
erythrocarpa, Fisch. ex Fisch. & Mey. Ind. Sem. Hort.  
Petrop. i. 20 (1835) = spicata.  
frigida, Wall. Cat. n. 4725 = Cimicifuga foetida.  
grandis, D. Dietr. Syn. Pl. iii. 233 = Trautvetteria pal-  
mata.  
gyrostachya, Wender. Ind. Sem. Hort. Marb. (1840).—  
Cf. Linnaea, xv. (1841), Litt. 100 = Trautvetteria  
palmata.  
japonica, Thunb. Fl. Jap. 221 = Cimicifuga japonica.  
longipes, Spach, Hist. Vég. Phan. vii. 388 = spicata.  
macrophylla, Baill. in Bull. Soc. Linn. Par. i. (1879) 224  
= Anemopsis macrophylla.  
macropoda, Turcz. ex Fisch. & Mey. fide Ledeb. Fl.  
Ross. i. 78 = Cimicifuga foetida.  
monogyna, Walt. Fl. Carol. 151 = Cimicifuga racemosa.  
nigra, Gaert. Mey. & Scherb. Fl. Wett. ii. 265 =  
spicata.

**ACTAEA** :—

- orthostachya, Wender. Ind. Sem. Hort. Marb. (1840).  
—Cf. Linnaea, xv. (1841) Litt. 100 = Cimicifuga  
racemosa.  
pachypoda, Eil. Sketch, ii. 15 = alba.  
palmata, DC. Syst. i. 383 = Trautvetteria palmata.  
pentacarpa, Michx. ex Torr. & Gray, Fl. N. Am. i. 39  
= Cimicifuga americana.  
pentagyna, Walt. Fl. Carol. 151 = Cimicifuga ameri-  
cana.  
podocarpa, DC. Syst. i. 282 = Cimicifuga americana.  
podocarpa, Schlecht. in Linnaea, vi. (1831) 583 =  
Cimicifuga foetida.  
pterosperma, Turcz. ex Fisch. & Mey. Ind. Sem. Hort.  
Petrop. i. 21 = Cimicifuga foetida.  
racemosa, Geners. ex Steud. Nom. ed. II. i. 22 = Cimicifuga  
foetida.  
racemosa, Gilib. Fl. Lituan. ii. 226 = spicata.  
racemosa, Linn. Sp. Pl. 504 = Cimicifuga racemosa.  
racemosa, Walt. ex Steud. Nom. ed. II. i. 22 = Traut-  
vetteria palmata.  
rubra, Bigel. Fl. Bost. ed. II. 211 = alba.  
rubra, Willd. Enum. Hort. Berol. 561; Ledeb. Fl. Alt.  
ii. 275 = spicata.  
simplex, Wormsk. ex Fisch. & Mey. Ind. Sem. Hort.  
Petrop. i. 21 = Cimicifuga foetida.  
spicata, Linn. Sp. Pl. 504.—Reg. bor. temp.
- ACTAEOGETON, Steud. Nom. ed. II. i. 22 (1840) =  
**Scirpus**, Linn. (Cyperac.).
- ACTEGETON, Blume, Bijdr. 1143 (1826) = **Asim-  
Lam** (Salvador).  
sarmentosum, Blume, l. c. 1144 = A. sarmentosa.
- ACTEGITON, Endl. Gen. 1089 (1840), err. typ. = praec-
- ACTEPHILA**, Blume, Bijdr. 581 (1825). **EUPHOR-  
BIACEAE**, Benth. & Hook. f. iii. 269.  
ANOMOSPERMUM, Dalz. in Hook. Kew Journ. iii.  
(1851) 228.  
LITHOXYLON, Endl. Gen. 1122 (1840).  
bantamensis, Miq. Fl. Ind. Bat. i. ii. 356 = excelsa.  
excelsa, Muell. Arg. in Linnaea, xxxii. (1863) 78.—  
Ind. or.; Malaya.  
grandifolia, Baill. Adansonia, vi. (1865-66) 330.—  
Austral.  
javanica, Miq. Fl. Ind. Bat. i. ii. 356 = excelsa.  
latifolia, Benth. Fl. Austral. vi. 89.—Austral.  
major, Muell. Arg. in Linnaea, xxxii. (1863) 77.—  
Java.  
Mooreana, Baill. Adansonia, vi. (1865-66) 330.—  
Austral.  
neilgherrensis, Wight, Ic. t. 1910 = excelsa.  
petiolaris, Benth. Fl. Austral. vi. 89.—Austral.  
puberula, Kurs, in Journ. As. Soc. Beng. xlii. (1873)  
ii. 236.—Ins. Andaman.  
rectinervis, Kurs, in Journ. Bot. xlii. (1875) 329.—  
Ins. Nicobar.  
sessilifolia, Benth. Fl. Austral. vi. 90.—Austral.  
Thomsoni, Muell. Arg. in Linnaea, xxxiv. (1863) 65 =  
excelsa.  
sylvatica, Muell. Arg. l. c. 77 = excelsa.
- ACTIMERIS, Rafin. in Am. Monthly Mag. (1819) 195  
= **Actinomeris**, Nutt. (Compos.).
- ACTINANANTHUS**, Ehrenb. in Linnaea, iv. (1829)  
398. **UMBELLIFERAE**, Benth. & Hook. f. i. 905.  
syriacus, Ehrenb. l. c.—As. min.; Syria.
- ACTINEA, Juss. in Ann. Mus. Par. ii. (1803) 425. t. 61  
= **Cephalophora**, Cav. (Compos.).  
acaulis, Spreng. Syst. iii. 574 = Actinella acaulis.  
alternifolia, Spreng. l. c. = C. heterophylla.  
biternata, Spreng. l. c. = Corcopsis biternata.  
chrysanthemoides, H. B. & K. Nov. Gen. et Sp. iv.  
298. t. 411 = Hymenoxis chrysanthemoides.  
commutata, Spreng. Syst. iii. 574 = Calea pinnatifida.  
heterophylla, Juss. in Ann. Mus. Par. ii. (1803) 425  
= C. heterophylla.  
integrifolia, H. B. & K. Nov. Gen. et Sp. iv. 297. t.  
410 = Helenium integrifolium.  
integrifolia, Torr. in Ann. Lye. New York, ii. (1825)  
213.—Am. bor.  
lanata, Steud. Nom. ed. I. 15 = Bahia lanata.  
oppositifolia, Spreng. Syst. iii. 574 = Blainvillaea ba-  
hiensis.



**ACTINELLA**, Nutt. Gen. Am. ii. 173 (1818). *COMPOSITAE*, Benth. & Hook. f. ii. 414.  
*PHILEAZERA*, Buckl. in Proc. Ac. Sc. Philad. '1861.' (1862) 459.  
*PICRADENIA*, Hook. Fl. Bor. Am. i. 317, t. 108 (1833).  
*acaulis*, Nutt. Gen. Am. ii. 173.—Am. bor.  
*argentea*, A. Gray, in Mem. Am. Ac. iv. (1849) (Pl. Fendl.) 100.—N. Mexico.  
*biennis*, A. Gray, in Proc. Am. Acad. xiii. (1878) 373.—Am. bor. occ.  
*Bigelovii*, A. Gray, Pl. Wright. ii. 96, in adnot.—Mexico.  
*Brandegei*, T. C. Porter, ex A. Gray, in Proc. Am. Acad. xiii. (1878) 373.—Am. bor. occ.  
*chrysanthemoides*, A. Gray, l. c. xix. (1883) 32.—Mexico.  
*Cooperi*, A. Gray, l. c. vii. (1868) 359.—Calif.  
*depressa*, Harv. & Gray, ex Gray, in Mem. Am. Acad. iv. (1849) (Pl. Fendl.) 100.—Am. bor. occ.  
*glabra*, Nutt. in Trans. Am. Phil. Soc. N. S. vii. (1841) 379.—acaulis.  
*grandiflora*, Torr. & Gray, in Bost. Journ. Nat. Hist. v. (1847) 110.—Am. bor. occ.  
*insignis*, A. Gray, ex S. Wats. in Proc. Am. Acad. xviii. (1882-88) 109.—Am. bor. occ.  
*lanata*, Nutt. in Trans. Am. Phil. Soc. N. S. vii. (1841) 379.—acaulis.  
*lanata*, Pursh, Fl. Am. Sept. ii. 560.—*Eriophyllum caespitosum*.  
*lanuginosa*, Buckl. in Proc. Ac. Sc. Philad. (1862) 459.—scaposa.  
*leptoclada*, A. Gray, in Pacif. Rail. Rep. iv. 107.—Am. bor. occ.  
*linearifolia*, Torr. & Gray, Fl. N. Am. ii. 383.—Texas.  
*odorata*, A. Gray, in Mem. Am. Acad. iv. (1849) (Pl. Fendl.) 101.—Am. bor. occ.  
*Palmeri*, A. Gray, in Proc. Am. Acad. xix. (1883) 31.—Mexico.  
*Richardsonii*, Nutt. in Trans. Am. Phil. Soc. N. S. vii. (1841) 379.—biennis.  
*Rusbyi*, A. Gray, in Proc. Am. Acad. xix. (1883) 33.—N. Mexico.  
*scaposa*, Nutt. in Trans. Am. Phil. Soc. N. S. vii. (1841) 379.—Am. bor. occ.  
*Torreyana*, Nutt. l. c.—acaulis.  
*Vaseyi*, A. Gray, in Proc. Am. Acad. xvii. (1881-82) 219.—Am. bor. occ.

**ACTINELLA**, Pers. Syn. ii. 469 (1807)—**Cephalophora**, Cav. (Compos).  
*heterophylla*, Pers. l. c.—C. heterophylla.

**ACTINIDIA**, Lindl. Introd. Nat. Syst. ed. II. 439 (1836). *TERNSTROEMACEAE*, Benth. & Hook. f. i. 184.  
*KALOMIKTA*, Regel, in Bull. Phys. Math. Acad. Pétersb. xv. (1857) 219.  
*TROCHOSTIGMA*, Sieb. & Zucc. in Abh. Akad. Wiss. Muench. iii. (1843) 726. t. 2. f. 2.  
*acuminata*, Budisch. ex Trautv. in Act. Hort. Petrop. viii. (1883) 167.—Manchur.  
*arguta*, Franch. & Sav. Enum. Pl. Jap. i. 58.—callosa.  
*callosa*, Lindl. Introd. Nat. Syst. ed. II. 439.—Reg. Himal.; Japon.; Manchur.  
*Championii*, Benth. Fl. Hongk. 26.—China.  
*chinensis*, Planch. in Hook. Lond. Journ. Bot. vi. (1847) 308.—China.  
*cordifolia*, Miq. Ann. Mus. Bot. Lugd. Bat. iii. 15.—Japon.  
*Davidii*, Franch. Pl. Davidian. i. 57.—China.  
*eriantha*, Benth. in Journ. Linn. Soc. v. (1861) 55.—Hab. ?  
*fulvicoma*, Hance, in Journ. Bot. xxiii. (1885) 321.—China.  
*Kolomikta*, Maxim. Prim. Fl. Amur. 63.—callosa.  
*platyphylla*, A. Gray, in Miq. Ann. Mus. Bot. Lugd. Bat. iii. 15.—Japon.  
*polygama*, Franch. & Sav. Enum. Pl. Jap. i. 59.—Japon.  
*rufa*, Franch. & Sav. l. c. 68.—callosa.  
*strigosa*, Hook. f. & Thoms. in Journ. Linn. Soc. v. (1861) 55.—Reg. Himal.  
*suifunensis*, Budisch. ex Trautv. in Act. Hort. Petrop. viii. (1883) 167.—acuminata.  
*volubilis*, Franch. & Sav. Enum. Pl. Jap. i. 59.—Japon.

**ACTINOBOLE**, Endl. Gen. Suppl. iii. 70 (1848)—**Gnaphalodes**, A. Gray (Compos).

**ACTINOCARPUS**, R. Br. Prod. 342 (1810)—**Damasonium**, Juss. (Alismac).  
*australis*, Spreng. in Ersch & Gruber, Encyc. i. 348.—D. australe.  
*Damasonium*, Sm. in Rees, Cycl. Suppl. n. 1—D. stellatum.  
*europaeus*, Spreng. in Ersch & Gruber, Encyc. i. (1818) 348.—D. stellatum.  
*maior*, Bercht. & Presl, Rostl. i. Alismac. 8—D. stellatum.  
*minor*, R. Br. Prod. 343—D. australe.

**ACTINOCARYA**, Benth. in Benth. & Hook. f. Gen. ii. 846 (1876). *BORAGINEAE*, Benth. & Hook. f. ii. 846.  
*tibetica*, Benth. l. c.—Reg. Himal.

**ACTINOCHLOA**, Willd. ex Beauv. Agrost. 41 (1812); et ex Roem. & Schult. Syst. ii. (1817) 22. 417—**Bouteloua**, Lag. (Gramin).  
*barbata*, Roem. & Schult. l. c. ii. 420—B. barbata.  
*bromoides*, Roem. & Schult. l. c.—B. bromoides.  
*ciliata*, Willd. ex Beauv. Agrost. 41—Chloris ciliata.  
*gracilis*, Willd. ex Roem. & Schult. Syst. ii. 418—B. oligostachya.  
*hirsuta*, Roem. & Schult. l. c. 149—B. hirsuta.  
*humilis*, Willd. ex Beauv. Agrost. 41—B. prostrata.  
*juncifolia*, Roem. & Schult. Syst. ii. 420—B. juncifolia.  
*ovata*, Roem. & Schult. l. c.—B. ovata.  
*procumbens*, Roem. & Schult. l. c. 417—B. tenuis.  
*prostrata*, Roem. & Schult. l. c. 419—B. prostrata.  
*scorpioides*, Roem. & Schult. l. c. 420—B. scorpioides.  
*simplex*, Roem. & Schult. l. c. 418—B. simplex.  
*tenuis*, Willd. ex Beauv. Agrost. 41—B. tenuis.

**ACTINOCLADUS**, E. Mey. Ind. Sem. Hort. Regiom. (1846)—**Capnophyllum**, Gaertn. (Umbellif).  
*cinerascens*, E. Mey. l. c.—C. africanum.

**ACTINOCYCLUS**, Klotzsch, in Monatsb. Akad. Berl. (1857) 14—**Pyrola**, Tourm. (Ericac).  
*secundus*, Klotzsch, l. c.—P. secunda.

**ACTINODAPHNE**, Nees, in Wall. Pl. As. Rar. ii. 68 (1881). *LAURINEAE*, Benth. & Hook. f. iii. 160.  
*IOZOSTE*, Nees, l. c. 63 (1881).  
*IOZOSMENE*, Lindl. Introd. Nat. Syst. ed. II. 202 (1836).

*acuminata*, Meissn. in DC. Prod. xv. t. 211.—Japon.  
*angustifolia*, Hook. f. & Thoms. ex Meissn. in DC. Prod. xv. t. 218—Hookeri.  
*angustifolia*, Nees, in Wall. Pl. As. Rar. iii. 34.—Ind. or.; Malaya.  
*areolata*, Blume, Mus. Bot. Lugd. Bat. i. 344.—Java.  
*Blumii*, Nees, Syst. Laurin. 598—*Litsea ferruginea*.  
*borneensis*, Meissn. in DC. Prod. xv. t. 213.—Borneo.  
*Candolleana*, Meissn. l. c. 219—speciosa.  
*celebica*, Miq. Fl. Ind. Bat. i. 972.—Ins. Celebes.  
*chinensis*, Nees, Syst. Laurin. 600.—China.  
*cochinensis*, Meissn. in DC. Prod. xv. t. 216.—Cochinch.  
*concolor*, Blume, Mus. Bot. Lugd. Bat. i. 345—scleroptera.  
*concolor*, Nees, in Wall. Pl. As. Rar. iii. 31.—Ind. or.  
*confertiflora*, Meissn. in DC. Prod. xv. t. 216.—Reg. Himal.  
*corymbosa*, Blume, Mus. Bot. Lugd. Bat. i. 343.—Sumatra.  
*elegans*, Thw. Enum. Pl. Zeyl. 256.—Zeylan.  
*furfuracea*, Blume, Mus. Bot. Lugd. Bat. i. 345.—Malaya.  
*glabra*, Blume, l. c. i. 344.—Java.  
*glauca*, Nees, Syst. Laurin. 599.—Zeylan.  
*glomerata*, Nees, l. c. 597.—Java.  
*gracilis*, Miq. Fl. Ind. Bat. i. 972.—Sumatra.  
*heterophylla*, Blume, Mus. Bot. Lugd. Bat. i. 342—angustifolia.  
*hirsuta*, Blume, l. c. 345.—Java.  
*Hookeri*, Meissn. in DC. Prod. xv. t. 218.—Ind. or.  
*javatica*, Miq. Fl. Ind. Bat. i. 969.—Java.  
*lanata*, Meissn. in DC. Prod. xv. t. 219.—Ind. or.  
*lanceifolia*, Meissn. l. c. 211.—Japon.  
*macrophylla*, Nees, Syst. Laurin. 598.—Java.  
*macroptera*, Miq. Fl. Ind. Bat. i. 970.—Sumatra.

**ACTINODAPHNE**:—  
*mollis*, Blume, Mus. Bot. Lugd. Bat. i. 343.—Sumatra.  
*molochina*, Nees, Syst. Laurin. 603.—Zeylan.  
*moluccana*, Blume, Mus. Bot. Lugd. Bat. i. 344.—Ins. Molucc.  
*Moonii*, Thw. Enum. Pl. Zeyl. 256—molochina.  
*multiflora*, Benth. in Hook. Lond. Journ. Bot. ii. (1843) 230.—Ins. Fiji.  
*obovata*, Blume, Mus. Bot. Lugd. Bat. i. 342.—Ind. or.  
*pauciflora*, Blume, l. c.—Borneo.  
*pedunculata*, Meissn. in DC. Prod. xv. t. 211.—China.  
*procera*, Nees, Syst. Laurin. 605.—Java.  
*pruinosa*, Nees, in Wall. Pl. As. Rar. ii. 68.—Ind. or.  
*pubescens*, Blume, Mus. Bot. Lugd. Bat. i. 345.—Malaya.  
*quercina*, Blume, l. c. 344.—Java.  
*reticulata*, Meissn. in DC. Prod. xvi. t. 212.—Ind. or.  
*rufescens*, Blume, Mus. Bot. Lugd. Bat. i. 343.—Malaya.  
*Rumphii*, Blume, l. c. 344.—Ins. Molucc.  
*salicina*, Meissn. in DC. Prod. xv. t. 212.—Ind. or.  
*scleroptera*, Miq. Fl. Ind. Bat. i. t. 972.—Malaya.  
*sesquipedalis*, Hook. f. & Thoms. ex Meissn. in DC. Prod. xv. t. 216.—Ind. or.  
*Sieboldiana*, Miq. in Zoll. Syst. Vera. Ind. Archip. 114, 116.—Japon.  
*sikkimensis*, Meissn. in DC. Prod. xvi. t. 213.—Reg. Himal.  
*speciosa*, Nees, Syst. Laurin. 602.—Zeylan.  
*sphaerocarpa*, Nees, l. c. 605.—Java.  
*stenophylla*, Thw. Enum. Pl. Zeyl. 256.—Zeylan.  
*Thwaitesii*, Meissn. in DC. Prod. xv. t. 212—stenophylla.

**ACTINODIUM**, Schau. ex Schlecht. in Linnaea, x. (1835) 311. *MYRTACEAE*, Benth. & Hook. f. i. 696.  
*TRIPHLELLA*, R. Br. ex Endl. in Enum. Pl. Hueg. 48 (1837).  
*Cunninghami*, Schau. ex Lindl. Introd. Nat. Syst. ed. II. 440.—Austral.  
*proliferum*, Turcz. in Bull. Soc. Nat. Mosc. xxii. (1849) ii. 17—Cunninghami.

**ACTINOLEMA**, Fenzl, Pugill. Pl. Nov. Syr. 16. t. 12 (1842)—**Astrantia**, Linn. (Umbellif).  
*eryngioides*, Fenzl, l. c.—Oriens.  
*macrolema*, Boiss. Fl. Orient. ii. 831.—Oriens.

**ACTINOLEPIS**, DC. Prod. v. 655 (1836). *COMPOSITAE*, Benth. & Hook. f. ii. 399.  
*HYMENOXYIS*, Torr. & Gray, Fl. N. Am. ii. 380 (1841).  
*anthemoides*, A. Gray, in Bot. Calif. i. 378.—Calif.  
*coronaria*, A. Gray, in Proc. Am. Acad. ix. (1874) 197.—Calif.  
*lanosa*, A. Gray, l. c.—Utah.  
*Lemmoni*, A. Gray, l. c. xvi. (1881) 101.—Calif.  
*multicaulis*, DC. Prod. v. 658.—Calif.  
*mutica*, A. Gray, in Proc. Am. Acad. ix. (1874) 197.—Calif.  
*nivea*, A. Gray, l. c.—Calif.  
*tenella*, A. Gray, l. c.—Calif.  
*Wallacci*, A. Gray, l. c.—Utah.

**ACTINOMERIS**, Nutt. Gen. Am. ii. 181 (1818). *COMPOSITAE*, Benth. & Hook. f. ii. 379.  
*ACTIMERIS*, Rafin. in Am. Monthly Mag. (1819) 195.  
*PTEROPHYTON*, Cass. in Bull. Soc. Philom. (1818) 76.  
*RIDAN*, Adans. Fam. ii. 130 (1763).  
*alata*, Nutt. Gen. Am. ii. 181—*Verbesina occidentalis*.  
*alba*, Torr. & Gray, Fl. N. Am. ii. 335.—Am. bor.  
*alternifolia*, DC. Prod. v. 572—squamrosa.  
*Ellioti*, Rafin. New Fl. Am. i. 61.—Am. bor.  
*helianthoides*, Nutt. Gen. Am. ii. 181.—Am. bor.  
*heterophylla*, Chapm. in Coult. Bot. Gaz. iii. (1878) 6.—Am. bor.  
*longifolia*, A. Gray, in Smithsonian. Contrib. v. (1853); Pl. Wright. ii. 89.—Arizona.  
*nudicaulis*, Nutt. in Trans. Am. Phil. Soc. N. S. vii. (1841) 364.—Florida.  
*oppositifolia*, DC. Prod. v. 575—*helianthoides*.  
*oppositifolia*, Fresen. Ind. Sem. Hort. Francof. (1836)—squamrosa.  
*ovata*, Nutt. Gen. Am. ii. 181.—Mexico.

- ACTINOMERIS** :—  
*pauciflora*, Nutt. in *Am. Journ. Sc.* v. (1822) 301.—Florida.  
*pedunculosa*, DC. Prod. v. 576 = *Verbesina Capitaneja procera*, Steud. Nom. ed. II. i. 23 = *squarrosa*.  
*squarrosa*, Nutt. *Gen. Am.* ii. 181.—Am. bor. occ.  
*stricta*, Hemsl. *Biol. Centr. Am. Bot.* ii. 186.—Mexico.  
*tetragona*, DC. Prod. v. 576.—Mexico.  
*tetraptera*, DC. l. c. 575.—Mexico.  
*Wrightii*, A. Gray, in *Mem. Am. Acad.* iv. (1849) (Pl. Fendl.) 85.—N. Mexico.
- ACTINOMORPHE**, Miq. *Comm. Phyt.* 102 (1840) = **Heptapleurum**, Gaertn. (Araliac.).  
*humilis*, Miq. l. c. = *H. parasiticum*.
- ACTINOPAPPUS**, Hook. f. ex A. Gray, in *Hook. Kew Journ.* iv. (1852) 226 = **Rutidosis**, DC. (Compos.).  
*Drummondii*, A. Gray, l. c. = *R. Pumilio*.  
*perpusillus*, Hook. f. ex A. Gray, l. c. = *R. Pumilio*.
- ACTINOPHORA**, Wall. *Cat. n.* 1163 (1832) = **Schoutenia**, Korth. (Tiliac.).  
*fragrans*, Wall. l. c. = *S. ovata*.
- ACTINOPHYLLUM**, Ruiz & Pav. *Prod.* 51. t. 8 (1794) = **Sciadophyllum**, P. Br. (Araliac.).  
*acuminatum*, Pav. in *Mem. Acad. Med. Madr.* i. (1797) 196 = *S. acuminatum*.  
*angulatum*, H. B. & K. *Nov. Gen. et Sp.* v. 92 = *S. Humboldtianum*.  
*angulatum*, Pav. in *Mem. Acad. Med. Madr.* i. (1797) 194 = *S. angulatum*.  
*conicum*, Pav. l. c. 195 = *S. conicum*.  
*digitatum*, Wall. ex Steud. *Nom. ed. II.* i. 23 = *S. digitatum*.  
*divaricatum*, Blume, *Cat. Gew. Buitenz.* 42 = *S. divaricatum*.  
*farinosum*, Blume, l. c. 43 = *S. tomentosum*.  
*pedicellatum*, Pav. in *Mem. Acad. Med. Madr.* i. (1797) 195 = *S. pedicellatum*.  
*pentandrum*, Pav. l. c. 197 = *S. pentandrum*.
- ACTINORHYSIS**, H. Wendl. & Drude, in *Linnaea*, xxxix. (1875) 184. **PALMAE**, Benth. & Hook. f. iii. 889.  
*calapparia*, H. Wendl. & Drude, l. c. —Malaya.
- ACTINOSCHOENUS**, Benth. in *Hook. Ic. Pl.* xiv. 33. t. 1346 (1881). **CYPERACEAE**, Benth. & Hook. f. iii. 1058.  
**ARTHROSTYLIS**, Boeck. in *Linnaea*, xxxvii. (1873) 523.  
*chinensis*, Benth. l. c. —Hongkong.  
*filiformis*, Benth. l. c. —Zeylan.  
*Thouarsii*, Benth. l. c. —Madag.
- ACTINOSPERMUM**, Ell. *Sketch*, ii. 448 (1824) = **Baldwinia**, Nutt. (Compos.).  
*angustifolium*, Torr. & Gray, *Fl. N. Am.* ii. 389 = *B. multiflora*.  
*multiflorum*, Ell. *Sketch*, ii. 441 = *B. multiflora*.
- ACTINOSPORA**, Turcz. ex Fisch. & Mey. *Ind. Sem. Hort. Petrop.* i. 21 (1835) = **Cimicifuga**, Linn. (Ranunc.).  
*daurica*, Turcz. ex Fisch. & Mey. l. c. = *C. daurica*.  
*frigida*, Fisch. & Mey. l. c. = *C. frigida*.  
*pterosperma*, Walp. *Rep.* i. 60 = *C. daurica*.  
*Wallichii*, Meissn. *Gen. Comm.* 4 = *C. foetida*.
- ACTINOSTEMA**, Lindl. *Veg. Kingd.* 281 (1846) err. typ. = **Actinostemon**, Mart. (Euphorb.).
- ACTINOSTEMMA**, Griff. *Pl. Cantor*, 24. t. 3 (1837). **CUCURBITACEAE**, Benth. & Hook. f. i. 838.  
**MITROSCYOS**, Maxim. in *Ann. Sc. Nat. Sér. IV.* xiii. (1860) 95.  
**POMASTERION**, Miq. *Ann. Mus. Bot. Lugd. Bat.* ii. (1865) 80.  
*japonicum*, Miq. l. c. iii. 188 = *racemosum*.  
*lobatum*, Maxim. in *Franch. & Sav. Enum. Pl. Jap.* i. 175.—Japan.  
*paniculatum*, Maxim. ex Cogn. in *DC. Monog. Phan.* iii. 920.—China.  
*racemosum*, Maxim. ex Cogn. l. c. 922.—China.
- ACTINOSTEMMA** :—  
*tenerum*, Griff. *Pl. Cantor*, 25. t. 3.—Ind. or.  
*tenerum*, Naud. in *Ann. Sc. Nat. Sér. V.* (1866) 39 = *lobatum*.
- ACTINOSTEMON**, Mart. ex Klotzsch, in *Wieg. Archiv*, vii. (1841) 184. **EUPHORBIACEAE**, Benth. & Hook. f. iii. 338.  
**DACTYLOSTEMON**, Klotzsch, l. c. 181.  
*acuminatus*, Baill. *Etud. Gén. Euphorb.* 532. t. 5 = *concolor*.  
*angustifolius*, Klotzsch, ex Regel, *Gartenfl.* (1859) 363 = *concolor*.  
*caribaeus*, Griseb. in *Goett. Abh.* vii. (1857) 168.—Bras.; Ind. occ.  
*concolor*, Muell. Arg. in *DC. Prod.* xv. ii. 1193 = *caribaeus*.  
*cuneatus*, Baill. *Adansonia*, v. (1864-65) 535.—Bras.  
*echinatus*, Muell. Arg. in *Linnaea*, xxxii. (1863) 107.—Bras.  
*furcatus*, Klotzsch, ex Baill. *Etud. Gén. Euph.* 532 = *caribaeus*.  
*grandifolius*, Baill. l. c. = *caribaeus*.  
*imbricatus*, Muell. Arg. in *Linnaea*, xxxiv. (1865-66) 216.—Bras.  
*Klotschianus*, Baill. *Adansonia*, v. (1864-65) 334 (= *Dactylostemon grandifolius*).  
*lanceolatus*, Saldanha, in *Baill. l. c.* viii. (1867-68) 263.—Bras.  
*lasiocarpoides*, Baill. l. c. v. (1864-65) 334.—Bras.  
*lasiocarpus*, Baill. l. c.—Bras.  
*macrocarpus*, Muell. Arg. in *Mart. Fl. Bras.* xi. ii. 597.—Bras.  
*marginatus*, Klotzsch, ex Baill. *Etud. Gén. Euph.* 532 = *caribaeus*.  
*multiflorus*, Muell. Arg. in *Linnaea*, xxxii. (1863) 111.—Bras.  
*oligandrus*, Baill. *Adansonia*, v. (1864-65) 335.—Bras.  
*polymorphus*, Muell. Arg. in *Linnaea*, xxxii. (1863) 108 = *caribaeus*.  
*sessilifolius*, Klotzsch, *Ind. Sem. Hort. Berol.* App. (1851) 13 = *caribaeus*.  
*Sprengelii*, Baill. *Etud. Gén. Euph.* 333 (= *Dactylostemon Klotzschii*).  
*trachycarpus*, Muell. Arg. in *Mart. Fl. Bras.* xi. ii. 591.—Bras.  
*verticillatus*, Baill. *Adansonia*, v. (1864-65) 334.—Bras.
- ACTINOSTIGMA**, Turcz. in *Bull. Soc. Nat. Mosc.* xxxii. (1859) 259 = **Seringia**, J. Gay (Sterculiac.).  
*lanceolatum*, Turcz. l. c. —Austral.
- ACTINOSTIGMA**, Welw. *Apont.* 560 (1858) = **Symphonia**, Linn. f. (Gutlif.).  
*speciosum*, Welw. l. c. = *S. globulifera*.
- ACTINOSTROBUS**, Miq. in *Lehm. Pl. Preiss.* i. 644 (1845). **CONIFERAE**, Benth. & Hook. f. iii. 425.  
*acuminatus*, Parl. *Ind. Sem. Hort. Florent.* (1862) 25.—Austral.  
*pyramidalis*, Miq. in *Lehm. Pl. Preiss.* i. 644.—Austral.
- ACTINOTUS**, Labill. *Pl. Nov. Holl.* i. 67. t. 92 (1804). **UMBELLIFERAE**, Benth. & Hook. f. i. 880, 1008.  
**ERIOCALIA**, Sm. *Exot. Bot.* t. 78, 79 (1806).  
**HEMIPHUES**, Hook. f. in *Hook. Lond. Journ. Bot.* vi. (1847) 469.  
**HOLOTOME**, Endl. *Gen.* 765 (1839).  
*bellidioides*, Benth. *Fl. Austral.* iii. 369.—Austral.  
*Gibbonsii*, F. Muell. *Fragm.* vi. 23.—Austral.  
*glomeratus*, Benth. *Fl. Austral.* iii. 369.—Austral.  
*Helianthi*, Labill. *Pl. Nov. Holl.* i. 67. t. 92.—Austral.  
*leucocephala*, Benth. in *Enum. Pl. Huag.* 56.—Austral.  
*minor*, DC. *Prod.* iv. 83.—Austral.  
*Novae-Zelandiae*, Petrie, in *Trans. N. Z. Inst.* xiii. (1881) 324.—N. Zel.  
*omnifertilis*, F. Muell. ex Benth. *Fl. Austral.* iii. 368.—Austral.  
*rhomboideus*, Benth. *Fl. Austral.* iii. 368.—Austral.
- ACTIPSIS**, Rafin. *Fl. Tellur.* ii. 43 (1836) = **Solidago**, Linn. (Compos.).  
*glomerata*, Rafin. l. c. = *S. glomerata*.  
*squamosa*, Rafin. l. c. = *praec.* 1
- ACTISPERMUM**, Rafin. *New Fl. Am.* i. 61 (1836) (= **ACTINOSPERMUM**, Ell.) = **Baldwinia**, Nutt. (Compos.).
- ACUAN**, Medic. *Theod.* 62 (1786) = **Desmanthus** Willd. (Legum.).  
*arborescens*, Medic. l. c. —Hab. †  
*virgatum*, Medic. l. c. = *D. virgatum*.
- ACUBA**, Link. *Enum. Hort. Berol.* ii. 386 (1822), sphaem. = **Aucuba**, Thunb. (Cornac.).
- ACUBALUS**, Neck. *Elem.* ii. 167 (1790) = **Cucubalus** Tourn. (Caryophyll.).
- ACUNA**, Endl. *Gen.* 759 (1839) = seq.
- ACUNNA**, Ruiz & Pav. *Prod.* 69. t. 12 (1794) = **Befaria** Mutis (Ericac.).  
*lanceolata*, Cav. ex DC. *Prod.* vii. 731 = *B. coarctata lanceolata*, Ruiz & Pav. *Syst. Veg.* 124 = *B. aestuans oblonga*, Ruiz & Pav. l. c. 123 = *B. oblonga*.
- ACURA**, Hill, *Veg. Syst.* v. 52 (1769) (Compos.).
- ACUROA**, J. F. Gmel. *Syst.* 1083 (1791) = **ACOUROA** Aubl. = **Ecastaphyllum**, P. Br. (Legum.).
- ACUSTON**, Rafin. *Sylva Tellur.* 131 (1838) = **Farsotia** Desv. (Crucif.).  
*clypeatum*, Rafin. l. c. 131 = *F. clypeata*.  
*lunarioides*, Rafin. l. c. = *F. lunarioides*.
- ACYNOS**, Pers. *Syn.* ii. 131 (1807) (err. typ. '151') = **ACINOS**, Rupp. = **Calamintha**, Moench (Labi.).
- ACYNTHA**, Medic. *Theodora*, 76 (1786) = **Sanssevieria**, Thunb. (Haemodor.).  
*guineensis*, Medic. l. c. = *S. guineensis*.
- ADA**, Lindl. *Fol. Orch.* (1853). **ORCHIDEAE**, Benth. & Hook. f. iii. 566.  
*aurantiaca*, Lindl. l. c. —N. Granat.
- ADAMANTOGETON**, Schrad. ex Nees, in *Mart. Fl. Bras.* ii. i. 165 (1842) = **Lagenocarpus**, Nees (Cyper.).
- ADAMBEA**, Lam. *Encyc.* 39 (1783) = **Lagerstroemia** Linn. (Lythrac.).  
*glabra*, Lam. l. c. = *L. Flos-reginae*.  
*hirsuta*, Lam. l. c. = *L. hirsuta*.
- ADAMBOE**, Rafin. *Fl. Tellur.* iv. 73 (1836) = **Argyrea** Lour. (Convolv.).  
*bicolor*, Rafin. l. c. = *A. tiliifolia*.
- ADAMIA**, Wall. *Tent. Fl. Nep.* 46. t. 36 (1824) = **Dichroa**, Lour. (Saxifrag.).  
*chinensis*, Gardn. & Champ. in *Hook. Kew Journ.* i. 311 (1849) = *D. febrifuga*.  
*cyanea*, Wall. *Tent. Fl. Nep.* 46. t. 36 = *D. febrifuga*.  
*sylvatica*, Meissn. in *Walp. Rep.* ii. 377 = *D. febrifuga*.  
*versicolor*, Fortune, in *Lindl. Journ. Hort. Soc.* i. (1846) 298 = *D. febrifuga*.
- ADAMSIA**, Fisch. ex Steud. *Nom. ed. I.* 366, 367, in *syn.* (1821) = **Geum**, Linn. (Rosac.).  
*anemonoides*, Fisch. ex Steud. l. c. 366 = *G. anemonoides*.  
*glacialis*, Fisch. ex Steud. l. c. 366 = *G. glaciale*.  
*reptans*, Fisch. ex Steud. l. c. 367 = *G. reptans*.  
*rotundifolia*, Fisch. ex Steud. l. c. = *G. rotundifolium*.
- ADAMSIA**, Willd. in *Mag. Ges. Naturf. Fr. Berl.* ii. (1808) 16 = **Puschkinia**, Adams (Liliac.).  
*scilloides*, Willd. l. c. = *P. scilloides*.
- ADANSONIA**, Linn. *Sp. Pl.* 1190 (1753). **MALVACEAE**, Benth. & Hook. f. i. 209.  
**BAOBAB**, Adans. *Fam.* ii. 399 (1763).  
**OPHELIUS**, Lour. *Fl. Cochinch.* 412 (1790).  
*Bahobab*, Linn. *Sp. Pl.* ed. II. 960 = *digitata*.  
*Baobab*, Gaert. *Fruct.* ii. 253. t. 135 = *digitata*.

## ADANSONIA:—

- digitata, Linn. Sp. Pl. 1190.—Afr. trop.; Ind. or.  
Gregori, F. Muell. in Hook. Kew Journ. ix. (1857) 14.  
—Austral.  
integrifolia, Rafin. Sylva Tellur. 149 = A. Situla.  
madagascariensis, Baill. Adansonia, xi. (1878-79) 251.  
—Madag.  
microphylla, A. Rich. Fl. Cub. Fanerog. ii. 325, lapsu  
= Adelia microphylla.  
pedunculosa, A. Rich. l. c. lapsu = Adelia pedunculosa.  
Scutula, Steud. Nom. ed. II. i. 24, sphalm. = seq.  
Situla, Spreng. Syst. iii. 124.—Afr. or.

ADAPHUS, Neck. Elem. ii. 240 (1790) = Laurus,  
Tomn.ADATODA, Rafin. Fl. Tellur. iv. 60 (1836) = Justicia,  
Linn. (Acanth.).

- arbores, Rafin. l. c. 61 = J. Adhatoda.  
Betonica, Rafin. l. c. = J. Betonica.  
repens, Rafin. l. c.—Hab. l

ADELANTHUS, Endl. Gen. 1327. n. 6839; Suppl. ii.  
30 (1841) = Pyrenacantha, Wight (Olcac.).

- grandiflorus, Harv. ex Baill. Adansonia, x. (1872) 271  
= P. grandiflora.  
scandens, Endl. ex Baill. in DC. Prod. xvii. 18 = P.  
scandens.

ADELASTER, Lindl. in Proc. Roy. Hort. Soc. i. (1861)  
568; Lem. in Illustr. Hort. t. 320 = Eranthemum  
Linn. l (Acanthac.).

- albinus, Lindl. l. c.—Hab. l

ADELBERTIA, Meissn. Gen. Pl. 114 (1837) = Meri-  
ania, Sw. (Melast.).

- calophylla, Meissn. l. c. (= Davya calophylla).—Bras.

ADELIA, P. Br. Nat. Hist. Jamaica. 361 (1756) = Fores-  
tiera, Poir. (Oleac.).

- acuminata, Michx. Fl. Bor. Am. ii. 225 = F. acu-  
minata.  
cassinoides, Steud. Nom. ed. II. i. 24 = F. cassinoides.  
ligustrina, Michx. Fl. Bor. Am. ii. 224 = F. ligustrina.  
ovata, [Desf.] Hort. Par. ex Pers. Syn. ii. 635.—Am.  
bor.  
porulosa, Michx. Fl. Bor. Am. ii. 224 = F. porulosa.  
virgata, Poir. Encyc. Suppl. i. 132 = Securinega  
buxifolia.

ADELIA, Linn. Syst. ed. X. (1759) 1298. EUPHOR-  
BIACEAE, Benth. & Hook. f. iii. 312.

- RICINELLA, Muell. Arg. in Linnaea, xxxiv. (1865)  
153.

Acidoton, Blanco, Fl. Filip. ed. I. 815 = Sumbavia  
rotteroides.

- Acidoton, Linn. Syst. ed. X. 1298; Pl. Fam. Pugill.  
29.—Jamaica; Cuba.

anomala, Juss. ex Steud. Nom. ed. II. i. 24 = ovata.  
anomala, Poir. Encyc. Suppl. i. 132 = Erythrocarpa  
aculeata.

- barbata, Blanco, Fl. Filip. ed. II. 561 = Mallotus  
ricinoides.

barbinervis, Cham. & Schlecht. in Linnaea, vi. (1831)  
382.—Mexico.

- Bernardia, Blanco, Fl. Filip. ed. I. 814 = Mallotus  
ricinoides.

## Bernardia, Linn. Syst. ed. X. 1298 = Bernardia dichotoma.

- caperoniaefolia, Baill. Adansonia, iv. (1864) 376 =  
Bernardia caperoniaefolia.

castanocarpa, Roxb. Fl. Ind. iii. 848 = Chaetocarpus  
castanocarpus.

- celastrina, Baill. Adansonia, iv. (1864) 375 =  
Bernardia axillaris.

cordifolia, Roxb. Fl. Ind. iii. 849.—Ins. Molucc.  
cuneata, Wall. Cat. n. 7954 = Homonoia retusa.

- dodecandra, Sesse, ex Cav. in Anal. Cienc. Nat. v.  
(1802) 254 = Bernardia interrupta.

ferruginea, Poit. ex Baill. Etud. Gén. Euph. 418 =  
Bernardia leprosa.

- glandulosa, Blanco, Fl. Filip. ed. I. 814 = Alchornea  
javensis.

## gracilis, Salisb. Prod. 888 = A. Acidoton.

- hirsutissima, Baill. Adansonia, iv. (1864) 372 =  
Bernardia peduncularis.

Houlettiana, Baill. l. c. 373 = Bernardia axillaris.  
javatica, Mig. Fl. Ind. Bat. i. 11. 388.—Java.

## ADELIA:—

- Martii, Spreng. Syst. iii. 147 = Bernardia axillaris.  
microphylla, A. Rich. Fl. Cub. Fanerog. ii. 209.—  
Cuba.

monoica, Blanco, Fl. Filip. ed. II. 561 = Mallotus  
moluccanus.

- myrtifolia, Vent. ex Spreng. Syst. iii. 147.—Hab. l  
nereifolia, Heyne, ex Roth, Nov. Pl. Sp. 375 =  
Homonoia riparia.

oaxacana, Hemsl. Biol. Centr. Am. Bot. iii. 129.—  
Mexico.

- papillaris, Blanco, Fl. Filip. ed. II. 562 = Mallotus  
Zollingeri.

pedunculosa, A. Rich. Fl. Cub. Fanerog. ii. 210.—  
Cuba.

- pulchella, Baill. Adansonia, iv. (1864) 374 = Ber-  
nardia pulchella.

resinosa, Blanco, Fl. Filip. ed. II. 562 = Claoxylon  
Wallichianum.

- retusa, Wight, Ic. t. 1869 = Homonoia retusa.  
Riciniella, Linn. Syst. ed. X. 1298; Pl. Fam. Pugill.  
29.—Ind. occ.

scabrida, Baill. Adansonia, iv. (1864) 373 = Ber-  
nardia axillaris.

- scandens, Span. in Hook. Comp. Bot. Mag. i. (1835)  
350, nomen.—Malaya.

spartioides, Baill. Adansonia, v. (1865) 319 = Bernardia  
spartioides.

- sylvestris, Griseb. in Goett. Nachr. (1865) 174.—Cuba.  
tamanduana, Baill. Adansonia, iv. (1864) 374 =  
Bernardia tamanduana.

timoriana, Span. in Hook. Comp. Bot. Mag. i. (1835)  
350, nomen.—Ins. Timor.

- triloba, Hemsl. Biol. Centr. Am. Bot. iii. 130.—  
Panama.

ADELIOIDES, R. Br. ex Benth. Fl. Austral. i. 59 (1863)  
= seq.

- ADELIOPSIS, Benth. in Benth. & Hook. f. Gen.  
i. l. Add. 436 (1862). MENISPERMACEAE, Benth.  
& Hook. f. Gen. i. l. Add. 436; i. 964.

ADELIOIDES, R. Br. ex Benth. Fl. Austral. i. 59  
(1863).

- decumbens, Benth. l. c.; et Fl. Austral. i. 59.—  
Austral.

ADELMANNIA, Reichb. Consp. 110 (1828) = Bor-  
richia, Adans. (Compos.).ADELOBOTRYS, DC. Prod. iii. 127 (1828).  
MELASTOMACEAE, Benth. & Hook. f. i. 750.

- SARMENTARIA, Naud. in Ann. Sc. Nat. Sér. III.  
xviii. (1852) 140.

## SPHANELOPSIS, Steud. ex Naud. l. c. 137.

- XERACINA, Rafin. Sylva Tellur. 98 (1838).  
adscendens, Triana, in Journ. Bot. v. (1867) 210.—  
Am. trop.

barbata, Triana, in Trans. Linn. Soc. xxviii. (1871)  
68.—Bras.

- ciliata, Triana, l. c. 68.—Guiana.  
fuscocens, Triana, l. c.—N. Granat.

## laxiflora, Triana, l. c.—Guiana.

- Lindeni, Naud. in Belg. Hort. xv. (1865) 98.—  
Bras.

rotundifolia, Triana, in Trans. Linn. Soc. xxviii. (1871)  
68.—Bras.

- scandens, DC. Prod. iii. 127.—Guiana.  
scandens, Macfad. Fl. Jamaica. ii. 99 = adscendens.

ADELODA, Rafin. Fl. Tellur. iv. 61 (1836) = Justicia,  
Linn. (Acanthac.).

- integra, Rafin. l. c.—Hab. l  
serrata, Rafin. l. c. = J. serrata.

ADELONEMA, Schott, Prod. Aroid. 316 (1860) =  
Homalonema Schott (Aroid).

- erythropus, Schott, l. c. 317.—Bras.

ADELONEMA, Becc. in Ann. Jard. Buitenz. ii.  
(1885) 82. PALMAE, Benth. & Hook. f. iii. 885.

- Geelvinkiana, Becc. l. c.—Malaya.  
variabilis, Becc. l. c.—Malaya.

ADELOSA, Blume, Mus. Bot. Lugd. Bat. i. 176  
(1850). VERBENACEAE, Benth. & Hook. f. ii.  
1158.

- microphylla, Blume, l. c.—Madag.

ADELOSTEMMA, Hook. f. in Hook. Ic. Pl. xv,  
(1833) 22. ASCLEPIADEAE.

- gracillimum, Hook. f. l. c.—Burma.

ADELOSTIGMA, Steetz, in Peters, Reise Mossamb.  
Bot. 428 (1863). COMPOSITAE, Benth. & Hook.  
f. ii. 285.

- athrixoides, Steetz, l. c. 430.—Afr. trop.  
senegalensis, Benth. in Hook. Ic. Pl. t. 1144.—Afr.  
trop.

ADENACANTHUS, Nees, in Wall. Pl. As. Rar. iii. 75  
& 196 (1832) = Strobilanthes, Blume (Acanthac.).

- acuminatus, Nees, l. c. iii. 84 = S. acuminatus.  
latifolia, Nees, in DC. Prod. xi. 197.—Hab. l

ADENACHAENA, DC. Prod. vi. 49 (1837) = Phy-  
maspermum, Less. (Compos.).

- leptophylla, DC. l. c. = P. leptophyllum.  
parvifolia, DC. l. c. = P. parvifolium.  
pubescens, DC. l. c. 49.—Afr. austr.

ADENANDRA, Willd. Enum. Hort. Berol. 256.  
(1809). RUTACEAE, Benth. & Hook. f. i. 290.

- GLANDULIFOLIA, Wendl. Collect. t. 33, 37 (1808).  
HAENKAEA, Usteri, Ann. Bot. vi. (1793) 117.  
HAENKAEA, F. W. Schmidt, Neue u. Seltne Pfl. 19  
(1793); nomen prius.

OCENIA, F. G. Dietr. Lex. Gaert. Nachtr. v. 307  
(1819).

- OCKEA, F. G. Dietr. l. c. i. 105 (1815).  
OCKENIA, Steud. Nom. ed. II. 24. (1840).  
OCKEA, Steud. l. c. ed. I. 562 (1821).

acuminata, Sweet, Hort. Brit. ed. I. 88 = amoena.  
alba, Roem. & Schult. Syst. v. 451.—Afr. austr.

- alternifolia, Cham. & Schlecht. in Linnaea, v. (1830)  
52.—Afr. austr.

amoena, Bartl. & Wendl. f. Diosm. 80.—Afr. austr.  
amoena, Link, Enum. Hort. Berol. i. 239 = fragrans.

- Bartlingiana, Eckl. & Zeyh. Enum. 101 = viscida.  
biseriata, E. Mey. ex Bartl. & Wendl. f. Diosm. 75.—  
Afr. austr.

brachyphylla, Schlecht. in Linnaea, vi. (1831) 199.—  
Afr. austr.

- calycina, Steud. Nom. ed. II. i. 24.—Afr. austr.  
ciliata, Sond. in Harv. & Sond. Fl. Cap. i. 388.—Afr.  
austr.

cistoides, Eckl. & Zeyh. Enum. 100 = biseriata.  
cordata, Link, Enum. Hort. Berol. i. 239 = Barosma  
serratifolia.

- coriacea, Eckl. & Zeyh. Enum. 100 ex Sond. in Harv.  
& Sond. Fl. Cap. i. 389 = macrodenia.

coriacea, Bartl. & Wendl. f. Diosm. 75 = biseriata.  
coriacea, Lichtst. in Roem. & Schult. Syst. v. 452.—  
Afr. austr.crenata, Willd. ex Bartl. & Wendl. f. Diosm. 82 = um-  
bellata.

- cuspidata, Eckl. & Zeyh. Enum. 101 ex Sond. in  
Harv. & Sond. Fl. Cap. i. 385 = obtusata.

cuspidata, E. Mey. ex Bartl. & Wendl. f. Diosm. 87.  
—Afr. austr.

- fragrans, A. Gouault, in Rev. Hort. Sér. IV. i. (1852)  
321.—Afr. austr.

fragrans, Eckl. & Zeyh. Enum. 99 = serpyllacea.  
fragrans, Roem. & Schult. Syst. v. 451.—Afr. austr.

- glandulosa, Lichtst. ex Roem. & Schult. Syst. v. 450 =  
umbellata.

gracilis, Eckl. & Zeyh. Enum. 101.—Afr. austr.  
humilis, Eckl. & Zeyh. l. c. 99.—Afr. austr.

- intermedia, Eckl. & Zeyh. l. c. 99 = marginata.  
Kraussii, Meissn. in Flora, xxvii. (1844) 301.—Afr.  
austr.

lasiantha, Sond. in Harv. & Sond. Fl. Cap. i. 390.—  
Afr. austr.

- linearis, A. Juss. in Mém. Mus. Par. xii. (1825) 471 =  
uniflora.

linifolia, Bartl. in Linnaea, xvii. (1843) 359.—Afr.  
austr.

- macradenia, Sond. in Harv. & Sond. Fl. Cap. i. 389.—  
Afr. austr.

marginata, Eckl. & Zeyh. Enum. 99 = linifolia.  
marginata, Roem. & Schult. Syst. v. 452.—Afr.  
austr.

- mundicifolia, Eckl. & Zeyh. Enum. 99.—Afr. austr.  
muraltooides, Eckl. & Zeyh. l. c. 106.—Afr. austr.

obtusata, Sond. in Harv. & Sond. Fl. Cap. i. 385.—  
Afr. austr.

- ovata, Link, Enum. Hort. Berol. i. 239 = amoena.

**ADENANDRA** :—

- pubescens, *Sond. in Harv. & Sond. Fl. Cap.* i. 385.—Afr. austr.  
*rosmarinifolia*, A. Juss. in *Mém. Mus. Par. xii.* (1825) 471 = marginata.  
 rotundifolia, *Eckl. & Zeyh. Enum.* 101.—Afr. austr.  
*rugosa*, Otto, ex *Staud. Nom. ed. II.* i. 24 = umbellata.  
 Schmidtiana, *Staud. l. c.*—Afr. austr.  
*serpyllacea*, *Bartl. in Linnæa*, xvii. (1843) 359.—Afr. austr.  
*serratifolia*, Link, *Enum. Hort. Berol.* i. 239 = Barosma serratifolia.  
*speciosa*, Link, l. c. = umbellata.  
 tetragona, *Sweet, Hort. Suburb.* 45 = Acmadenia tetragona.  
 trigona, *Eckl. & Zeyh. Enum.* 100.—Afr. austr.  
 umbellata, *Willd. Enum. Hort. Berol.* 257.—Afr. austr.  
*uniflora*, E. Mey. & Drège, in *Harv. & Sond. Fl. Cap.* i. 391 = serpyllacea.  
*uniflora*, *Willd. Enum. Hort. Berol.* 256.—Afr. austr.  
*villosa*, *Eckl. & Zeyh. Enum.* p. 101 = pubescens.  
*villosa*, *Hort. ex Harv. & Sond. Fl. Cap.* i. 388 = uniflora.  
*villosa*, *Lichtst. ex Roem. & Schult. Syst.* v. 452 = cuspidata.  
*viscida*, *Eckl. & Zeyh. Enum.* 101.—Afr. austr.  
*Wendlandiana*, *Eckl. & Zeyh. Enum.* 100 = umbellata.

**ADENANTHERA**, Royen, ex *Linn. Coroll. Gen.* 7 (1737). **LEGUMINOSAE**, Benth. & Hook. f. i. 590.

- GONSI, *Adans. Fam.* ii. 318 (1763).  
 PONGELION, *Adans. Fam.* ii. 319 (1763).  
 abrosperma, *F. Muell. Fragm.* v. 30.—Austral.  
 aculeata, *Roxb. Hort. Beng.* 90; *Fl. Ind.* ii. 37 = Prosopis spicigera.  
 bicolor, *Moon, Cat. Pl. Ceyl.* 34, ex *Thw. Enum. Pl. Zeyl.* 98.—Zeylan.; Malaya.  
*Bonglandiana*, H. B. & K. *Nov. Gen. et Sp.* vi. 311 = Entada polystachya.  
*chrysostachys*, Benth. in *Hook. Lond. Journ. Bot.* iv. (1852) 343 = Piptadenia chrysostachys.  
*circinalis*, DC. *Prod.* ii. 446 = Pithecolobium clypearia.  
 falcata, *Linn. Diss. Herb. Am.* 14 (*Amoen. Acad.* iv. 124).—Ins. Molucc.  
*Falcataria*, *Linn. Sp. Pl. ed. II.* 550 = falcata.  
 Genslii, *Scheff. in Flora*, lii. (1869) 307.—Malaya.  
 glauca, *Span. in Hook. Comp. Bot. Mag.* i. (1835) 347, nomen.—Malaya.  
 Gogo, *Blanco, Fl. Filip. ed. I.* 358 = Entada scandens.  
 microsperma, *Teijsm. & Binn. in Nat. Tijdschr. Ned. Ind.* xxvii. (1864) 58.—Java.  
 oudhensis, J. L. Stewart, ex *Brand. For. Fl. Ind.* 168 = Piptadenia oudhensis.  
 pavonina, *Linn. Sp. Pl.* 384.—As. trop.; Malaya.  
 polita, *Miq. Fl. Ind. Bat.* i. 47.—Malaya.  
 scandens, *Forst. f. Prod.* 33 = Entada scandens.  
 scandens, *Viell. in Bull. Soc. Linn. Normand.* ix. (1865) 340 = Entada Adenantha.  
 tetraptera, *Schum. & Thonn. Beskr. Guin. Pl.* 213 = Tetraptera Thonningii.  
 triphysa, *Dennst. Schluss. Hort. Malab.* 32 = Ailanthus malabarica.

**ADENANTHES**, Knight, *Prot.* 96. (1809) = seq.**ADENANTHOS**, *Labill. Pl. Nov. Holl.* i. 28. t. 36 (1804). **PROTEACEAE**, Benth. & Hook. f. iii. 173.

- apiculata, *R. Br. Prod. Suppl.* 9.—Austral.  
 armata, *Meissn. in DC. Prod.* xiv. 313 = pungens.  
 barbiger, *Lindl. Swan Riv. App.* 36. n. 182.—Austral.  
 crenata, *Willd. ex Spreng. Syst.* i. 472 = cuneata.  
 cuneata, *Labill. Pl. Nov. Holl.* i. 28. t. 36.—Austral.  
 Cunninghamii, *Meissn. in Lehm. Pl. Preiss.* i. 513.—Austral.  
 Detmoldi, *F. Muell. Fragm.* viii. 149.—Austral.  
 Dobsoni, *F. Muell. l. c.* vi. 204.—Austral.  
 Drummondii, *Meissn. in Lehm. Pl. Preiss.* i. 514 = apiculata.  
 filifolia, *Benth. Fl. Austral.* v. 355.—Austral.  
 flabellifolia, [*Salisb. in*] Knight, *Prot.* 96 = cuneata.  
 flavidiflora, *F. Muell. Fragm.* i. 157.—Austral.  
 Forrestii, *F. Muell. in Wing, South Sc. Record.* ii. (1882) 230.—Austral.  
 linearis, *Meissn. in DC. Prod.* xiv. 311.—Austral.

**ADENANTHOS** :—

- Meissneri, *Lehm. Pl. Preiss.* i. 512; ii. 248.—Austral.  
 obovata, *Labill. Pl. Nov. Holl.* i. 29. t. 37.—Austral.  
 procumbens, *Meissn. in Lehm. Pl. Preiss.* i. 512; ii. 248 = apiculata.  
 pungens, *Meissn. l. c.* i. 515.—Austral.  
 sericea, *Labill. Pl. Nov. Holl.* i. 29. t. 38.—Austral.  
 terminalis, *R. Br. in Trans. Linn. Soc.* x. (1810) 152.—Austral.  
 velutina, *Meissn. in DC. Prod.* xiv. 312.—Austral.  
 venosa, *Meissn. l. c.*—Austral.

**ADENANTHUS**, *Roem. & Schult. Syst.* iii. 22, 397 (1818) = praec.**ADENARIA**, H. B. & K. *Nov. Gen. et Sp.* vi. 185. t. 549 (1823). **LYTHRARIACEAE**, Benth. & Hook. f. i. 777.

- floribunda, H. B. & K. l. c. 188. t. 549.—N. Granat.  
 griseleoides, H. B. & K. l. c. 185 = floribunda.  
 lanceolata, *Beurling, in Vet. Akad. Handl. Stockh.* (1854) 124.—Panama.  
 parvifolia, *Hook. Ic. Pl.* t. 166 = floribunda.  
 purpurata, H. B. & K. *Nov. Gen. et Sp.* vi. 185 = floribunda.

**ADENARIUM**, *Rafin. in Am. Monthly Mag.* (1818) 266

- = **Arenaria**, *Linn. (Caryophyll.)*.  
 marinum, S. F. Gray, *Nat. Arr. Brit. Pl.* ii. 545 = Aren. peploides.  
 maritimum, *Rafin. New Fl. Am.* i. 62 = Aren. peploides.  
 peploides, *Rafin. in Am. Monthly Mag.* (1818) 266 = Aren. peploides.

**ADENELEUTEROPHORA**, *Rodrig. Orch. Nov.* ii. 170 (1881). **ORCHIDEAE**.

- graminifolia, *Rodrig. l. c.* 171.—Bras.

**ADENEMA**, G. Don, *Gen. Syst.* iv. 201 (1837) = **Enicostema**, *Blume (Gentian.)*.

- hyssopifolium, G. Don, l. c. = E. littorale.

**ADENESMA**, *Griseb. in DC. Prod.* ix. 65 (1845) = praec.**ADENIA**, *Forsk. Fl. Aegypt. Arab.* 77 (1775) = **Moedecca**, *Linn. (Passif.)*.

- venenata, *Forsk. l. c.*—Arabia.

**ADENIA**, *Torr. Fl. New York*, ii. t. 122 (1843) = **Pilea**, *Lindl. (Urtic.)*.

- pumila, *Torr. l. c.* = P. pumila.

**ADENILEIMA**, *Reichb. Nom.* 159 (1841) = seq.**ADENILEMA**, *Blume, Bijdr.* 1120 (1826) = **Neillia**, *D. Don (Rosac.)*.

- fallax, *Blume, l. c.* 1121 = N. thyrsoflora.

**ADENILEMMA**, *Hassk. Cat. Hort. Bogor. Alt.* 170 (1844) = praec.**ADENIUM**, *Roem. & Schult. Syst.* iv. 35 & 411 (1819). **APOCYNACEAE**, Benth. & Hook. f. ii. 722.

- arborescens, *Ehrenb. Symb. Phys.* 4.—Afr. trop.  
 Honghel, *A. DC. in DC. Prod.* viii. 412.—Afr. trop.  
 Honghel, *Lindl. Bot. Reg.* xxxii. t. 54 = obesum.  
 multiflorum, *Klotzsch, in Peters, Reise Mossamb. Bot.* 279.—Afr. trop.  
 namaquanum, *Wyley, ex Harv. Thes. Cap.* ii. 11. t. 117 = Pachypodium namaquanum.  
 obesum, *Roem. & Schult. Syst.* iv. 411.—Arab.; Afr. trop.  
 speciosum, *Fenzl, in Sitzb. Acad. Wien. Math. Nat.* li. *Abth.* ii. (1865) 140.—Afr. trop.

**ADENOBASIUM**, *Preal, Symb. Bot.* i. 39. t. 27 (1830) = **Sloanea**, *Linn. (Tiliac.)*.

- obtusifolium, *Moric. Pl. Nouv.* 83. t. 55 = S. obtusa.  
 salicifolium, *Preal, Symb. Bot.* i. 40. t. 27 = S. monosperma.

**ADENOCALYMMA**, *Endl. Ench.* 347 (1841) = seq.**ADENOCALYMNA**, *Mart. in Meissn. Gen.* 300 (208) et in *DC. Prod.* ix. 199 (1840). **BIGNONIACEAE**, Benth. & Hook. f. ii. 1036.

- LEGUMINARIA, *Bar. Monog. Bignon.* 42 (1864).

**ADENOCALYMNA** :—

- MEMORA, *Miers, in Proc. Roy. Hort. Soc.* iii. (1863) 185.

**PACHYPTERA**, *DC. Prod.* ix. (1840) 175.

- acutissimum, *Miers, in Ann. & Mag. Nat. Hist. Ser.* III. vii. (1861) 395.—Bras.  
 alliaceum, *Miers, l. c.* 394 = Bignonia alliacea.  
 brachybotrys, *DC. Prod.* ix. 203.—Guiana.  
 bracteatum, *DC. l. c.* 200.—Bras.  
 bracteolatum, *DC. l. c.* 200.—Bolivia.  
 divaricatum, *Miers, in Ann. & Mag. Nat. Hist. Ser.* III. vii. (1861) 390.—Bras.  
 comosum, *DC. Prod.* ix. 201.—Bras.  
 coriaceum, *DC. l. c.* 202.—Bras.  
 flavidum, *Miers, in Ann. & Mag. Nat. Hist. Ser.* III. vii. (1861) 389.—Bras.  
 flavum, *Mart. ex DC. Prod.* ix. 202.—Bras.  
 floribundum, *DC. Prod.* ix. 201.—Bolivia.  
 grandifolium, *Mart. ex DC. l. c.* 199.—Bras.  
 Guillemini, *DC. l. c.* 202.—Bras.  
 inundatum, *Mart. ex DC. l. c.* 201.—Bras.  
 japurense, *Mart. ex DC. l. c.* 203.—Bras.  
 laevigatum, *Mart. ex DC. l. c.* 200 = marginatum.  
 lanceolatum, *Miers, in Ann. & Mag. Nat. Hist. Ser.* III. vii. (1861) 390.—Bras.  
 longeracemosum, *Mart. ex DC. Prod.* ix. 201.—Bras.  
 macranthum, *Mart. ex DC. l. c.* 203.—Bras.  
 macrophyllum, *DC. l. c.* 199.—Bras.  
 macrostachyum, *Miers, in Proc. Roy. Hort. Soc.* iii. (1863) 180.—Bras.  
 magnificum, *Mart. ex DC. Prod.* ix. 202.—Bras.  
 marginatum, *DC. l. c.* 200.—Bras.  
 nitidum, *Mart. ex DC. l. c.*—Bras.  
 prasinum, *Miers, in Ann. & Mag. Nat. Hist. Ser.* III. vii. (1861) 395.—Bras.  
 paniculatum, *Benth. ex Miers, l. c.* 393.—Bras.  
 pliciflorum, *Mart. ex DC. Prod.* ix. 202.—Bras.  
 prehensile, *Miers, in Ann. & Mag. Nat. Hist. Ser.* III. vii. (1861) 388.—Bras.  
 Salzmanni, *DC. Prod.* ix. 200.—Bras.  
 scabriusculum, *Mart. ex DC. l. c.* 201.—Bras.  
 scansile, *Miers, in Ann. & Mag. Nat. Hist. Ser.* III. vii. (1861) 388.—Bras.  
 sepium, *Mart. ex DC. Prod.* ix. 200 = nitidum.  
 stridula, *Miers, in Ann. & Mag. Nat. Hist. Ser.* III. vii. (1861) 392.—Bras.  
 subsessilifolium, *DC. Prod.* ix. 199.—Bras.  
 verruciferum, *Miers, in Ann. & Mag. Nat. Hist. Ser.* III. vii. (1861) 393.—Bras.

**ADENOCALYX**, *Bert. ex H. B. & K. Nov. Gen. et Sp.* vi. 330 (1823) = **COULTERIA**, H. B. & K. = **Caesalpinia**, *Linn. (Legum.)*.

- racemosus, *Bert. ex H. B. & K. l. c.* = C. mollis.  
 remotus, *Staud. Nom. ed. II.* i. 428, sphalm. = praec.

**ADENOCARPUM**, *D. Don, ex Hook. & Arn. in Hook. Lond. Journ. Bot.* iii. (1841) 318 = **ADENOSPERMUM**, *Hook. & Arn. = Chrysanthellum*, *Rich. (Compos.)*.

- tuberculatum, *D. Don, ex Hook. & Arn. l. c.* = C. in-dicum.

**ADENOCARPUS**, *DC. Fl. Fr. Suppl.* 549 (1815). **LEGUMINOSAE**, Benth. & Hook. f. i. 481.

- anagyriifolius, *Coss. & Bal. in Bull. Soc. Bot. Fr.* x. (1873) 246; xxii. (1875) 57, nomen.—Marocc.  
 angyrus, *Spreng. Syst.* iii. 226.—Ins. Canar.  
 anisochilus, *Boiss. Diagn. Ser.* II. ii. 5.—Hispan.  
 benguellensis, *Welm. ex Baker, in Oliver, Fl. Trop. Afr.* ii. 47.—Afr. trop.  
 Bivonii, *Presl, Fl. Sic.* i. p. xix. = intermedium.  
 Boissieri, *Webb, Iter Hispan.* 53 = decorticans.  
 cebennensis, *Delile, Ind. Sem. Hort. Monsp.* (1835) 1 = intermedium.  
 commutatus, *Guss. Fl. Sic. Prod.* ii. 875 = intermedium.  
 complicatus, *J. Gay, ex Gren. & Godr. Fl. Fr.* i. 364 = intermedium.  
 decorticans, *Boiss. in Bibl. Univ. Genèv.* (Feb. 1836) 1.—Hispan.  
 divaricatus, *Sweet, Hort. Brit. ed. I.* 112 = intermedium.  
 foliolosus, *DC. Fl. Fr. Suppl.* 549.—Ins. Canar.  
 frankenioides, *Choisy, in DC. Prod.* ii. 158 = anagyriifolius.  
 graecus, *Griseb. Spicil. Fl. Rumel.* i. 10 = intermedium.  
 grandiflorus, *Boiss. in Bibl. Univ. Genèv.* (Feb. 1836) 1.—Gallia.  
 hispanicus, *DC. Fl. Fr. Suppl.* 549.—Hispan.  
 intermedium, *DC. l. c.*—Europ.; Oriens.

**ADENOCARPUS** :—

Mannii, Hook. f. in Journ. Linn. Soc. vii. (1864) 189.—Afr. trop.  
*parvifolius*, DC. Fl. Fr. Suppl. 549 = *intermedius*.  
*speciosus*, Pomet, Nouv. Mat. Fl. Atl. 178.—Afr. bor.  
*telonensis*, DC. Fl. Fr. Suppl. 549 = *grandiflorus*?  
*umbellatus*, Coss. & Dur. in Ann. Sc. Nat. Sér. IV. i. (1854) 222, nomen.—Afr. bor.  
*villosus*, Boiss. Diagn. Ser. I. ii. 14 = *intermedius*.  
*viscosus*, Webb & Berth. Phyt. Canar. ii. 32 = *anagyrus*.  
*wolgensis*, Spreng. Syst. iii. 226 = *Calophaca wolgarica*.

**ADENOCAULON**, Hook. Bot. Misc. i. 19. t. 15 (1830). **COMPOSITAE**, Benth. & Hook. f. ii. 344.  
*adhaerens*, Maxim. Prim. Fl. Amur. 152 = *bicolor*.  
*bicolor*, Hook. Bot. Misc. i. (1830) 19. t. 15.—As. bor.; Himal.; Am. bor.  
*chilense*, Less. in Linnaea, vi. (1831) 107.—Chili.  
*himalaicum*, Edgew. in Trans. Linn. Soc. xx. (1851) 64 = *bicolor*.  
*integrifolium*, Nutt. in Trans. Am. Phil. Soc. N. S. vii. (1841) 239 = *bicolor*.  
 Lechleri, Sch. Bip. in Flora, xxxviii. (1855) 118.—Reg. Magell.

**ADENOCHAENA**, DC. Prod. vi. 680 (1837) = **ADE-NACANTHA**, DC. = **Phymospermum**, Less. (Compos.).

**ADENOCHETON**, Fenzl, in Flora, xxvii. (1844) 312 = **Cocculus**, Linn. (Menisperm.).  
*phyllanthoides*, Fenzl, l. c. = *C. Laeba*.

**ADENOCHETUS**, Baill. Etud. Gén. Euph. 653 (1858) = *prae*.

**ADENOCHILUS**, Hook. f. Fl. N. Zel. i. 246. t. 56 (1858). **ORCHIDEAE**, Benth. & Hook. f. iii. 613.  
*racilis*, Hook. f. l. c. = *N. Zel.*  
 Nortonii, Fitzg. Austral. Orch. i. ii. 2.—Austral.

**ADENOCHLAENA**, Boiss. ex Baill. Etud. Gén. Euph. 472 (1858). **EUPHORBIACEAE**, Benth. & Hook. f. iii. 307.  
**CENTROSTYLIS**, Baill. Etud. Gén. Euph. 469 (1858).  
**SYMPHYLLIA**, Baill. l. c. 473. t. 11 (1858).  
**SYMPHYLLIUM**, Benth. in Journ. Linn. Soc. xvii. (1875) 228.

*calycina*, Bedd. For. Man. Bot. 207.—Ind. or.  
*indica*, Bedd. Fl. Sylv. ii. t. 261.—Ind. or.  
*leucocephala*, Baill. Etud. Gén. Euph. 473 = *Cephalo-croton leucocephalus*.  
*silhetensis*, Benth. in Journ. Linn. Soc. xvii. (1880) 228.—Ind. or.  
*zeylanica*, Thw. Enum. Pl. Zeyl. 270.—Zeylan.

**ADENOCLINE**, Turcz. in Bull. Soc. Nat. Mosc. xvi. (1843) 69. **EUPHORBIACEAE**, Benth. & Hook. f. iii. 810.

**DIPLOSTYLIS**, Sond. in Linnaea, xxxiii. (1850) 113.  
**PARADENOCLINE**, Muell. Arg. in DC. Prod. xv. ii. 1141 (1866).  
*acuta*, Baill. Etud. Gén. Euph. 457.—Afr. austr.  
*humilis*, Turca. in Bull. Soc. Nat. Mosc. xvi. (1843) 61.—Afr. austr.  
*Mercurialis*, Turca. l. c. 60.—Afr. austr.  
*ovalifolia*, Turca. l. c.—Afr. austr.  
*paniciflora*, Turca. l. c. 61.—Afr. austr.  
*serrata*, Turca. l. c. xxv. (1852) 11. 180.—Afr. austr.  
*sessiliflora*, Baill. Etud. Gén. Euph. 457.—Afr. austr.  
*sessilifolia*, Turca. in Bull. Soc. Nat. Mosc. xvi. (1843) 61.—Afr. austr.

**ADENOCREPIS**, Blume, Bijdr. 579 (1825) = **Bac-caurea**, Lour. (Euphorb.).  
*javanica*, Blume, l. c. = *B. javanica*.  
*lancoolata*, Muell. Arg. in Linnaea, xxxii. (1863) 82 = *B. lanceolata*.  
*tetrandra*, Baill. Etud. Gén. Euph. 601 = *B. tetrandra*.

**ADENOCHAENA**, Steud. Nom. ed. II. i. 25 (1840) *sphaim.* = **Adenachaena**, DC.

**ADENOCYCLUS**, Less. in Linnaea, iv. (1829) 337 = **Oliganthes**, Cass. (Compos.).  
*condensatus*, Less. l. c. = *O. condensata*.

**ADENODISCUS**, Turcz. in Bull. Soc. Nat. Mosc. xix. (1846) 11. 604 = **Belotia**, A. Rich. (Tiliac.).  
*mexicanus*, Turcz. l. c. = *B. grewiaefolia*.

**ADENODUS**, Lour. Fl. Cochinch. 294 (1790) = **Elaeo-carpus**, Linn. (Tiliac.).  
*sylvestris*, Lour. l. c. = *E. sylvestris*.

**ADENOGRAMMA**, Reichb. Iconogr. Exot. ii. 3. t. 109 (1827). **FICOIDEAE**, Benth. & Hook. f. i. 858.

**STEUDELIA**, Presl, Steud. Nov. Pl. Gen. (1829); et Symb. i. 3. t. 2 (1880).

*diffusa*, Fenzl, in Ann. Wien. Mus. ii. (1840) 275 (err. typ. 255).—Afr. austr.

*galioides*, Fenzl, l. c. 277.—Afr. austr.

*lampocarpa*, E. Mey. ex Fenzl, in Ann. Wien. Mus. ii. (1840) 276.—Afr. austr.

*Mollago*, Reichb. Iconogr. Exot. ii. 3. t. 109.—Afr. austr.

*oppositifolia*, Hassk. in Flora, xxxi. (1851) 754.—Java.

*physocalyx*, Fenzl, in Ann. Wien. Mus. ii. (1840) 276.—Afr. austr.

*rigida*, Sond. in Harv. & Sond. Fl. Cap. 149.—Afr. austr.

*sylvatica*, Fenzl, in Ann. Wien. Mus. ii. (1840) 275 (err. typ. 255).—Afr. austr.

**ADENOGYNA**, Rafin. New Fl. Am. i. 62 (1836) = **Saxifraga**, Linn.

*sarmentosa*, Rafin. l. c. 63 = *S. sarmentosa*.

**ADENOGYNE**, Klotzsch, in Wieg. Archiv, vii. (1841) 183 = **Sebastiania**, Spreng. (Euphorb.).

*angustifolia*, Klotzsch, l. c. 184 = *S. angustifolia*.

*brachyclada*, Klotzsch, l. c. = *S. brachyclada*.

*discolor*, Klotzsch, l. c. = *Gymnanthes marginata*.

*guianensis*, Klotzsch, in Schomb. Fauna & Fl. Guy. 1185 = *S. guyanensis*.

*marginata*, Klotzsch, in Wieg. Archiv, vii. (1841) 184 = *Gymnanthes marginata*.

*mucronata*, Klotzsch, l. c. = *S. Schottiana*.

*pachystachya*, Klotzsch, l. c. = *S. pachystachya*.

*rotundifolia*, Klotzsch, l. c. = *S. brevifolia*.

*serrata*, Klotzsch, l. c. = *S. serrata*.

**ADENOGYNE**, Rafin. Fl. Tellur. ii. 67 (1836) = **Saxifraga**, Linn.

**ADENOGYNUM**, Reichb. f. & Zoll. in Verh. Naturk. Ver. Nederl. Indie, i. (1856) 23; et in Linnaea, xxvii. (1856) 325 = **Chlorodania**, Baill. (Euphorb.)

312.  
*discolor*, Reichb. f. & Zoll. II. cc. = *C. discolor*.

*odontophyllum*, Miq. Fl. Ind. Bat. i. ii. 400.—Java.

**ADENOGRYUS**, Klotzsch, in App. Ind. Sem. Hort. Berol. (1854) 1; et in Walp. Ann. iv. 226 (1857) = **Scelopria**, Schreb. (Bixis).

*Braunii*, Klotzsch, II. cc.—Hab. ?

**ADENOLEPIS**, Less. in Linnaea, vi. (1831) 510 = **Cosmos**, Cav. (Compos.).

*calca*, Sch. Bip. in Miq. Fl. Ned. Ind. ii. 79 = *Cosmos sulphureus*.

*pulchella*, Less. in Linnaea, vi. 510 (1831).—Ins. Sandvic.

**ADENOLINUM**, Reichb. Handb. (1837) 306 = **Linum**, Linn.

*alpicola*, Reichb. l. c. 307 = *L. alpinum*.

*alpinum*, Reichb. l. c.; et Ic. Fl. Germ. xvi. 65 = *L. alpinum*.

*angustifolium*, Reichb. l. c. 307 = *L. angustifolium*.

*asiaticum*, Reichb. l. c. 307; et Ic. Fl. Germ. xvi. 66 = *L. austriacum*.

*barbatulum*, Reichb. Ic. Fl. Germ. xvi. 73 = *L. austriacum*.

*barbulatum*, Schur, Enum. Pl. Transs. 127 = *L. barbulatum*.

*Leonii*, Reichb. Ic. Fl. Germ. xvi. 65 = *L. Leonii*.

*marginatum*, Reichb. Handb. 307; et Ic. Fl. Germ. xvi. 78 = *L. austriacum*.

*montanum*, Reichb. Ic. Fl. Germ. xvi. 65 = *L. montanum*.

*nervosum*, Reichb. Handb. 307 = *L. nervosum*.

*pallenscens*, Reichb. l. c. = *L. pallenscens*.

**ADENOLINUM** :—

*perenne*, Reichb. Ic. Fl. Germ. xvi. 65 = *L. perenne*.

*provinciale*, Fourr. in Ann. Soc. Linn. Lyon, N. S. xvi. (1868) 350 = *L. alpinum*.

*pyrenaicum*, Reichb. Handb. 307 = *L. alpinum*.

*sibiricum*, Reichb. l. c. 307 = *L. sibiricum*.

*squamulosum*, Reichb. Ic. Fl. Germ. xvi. 66 = *L. squamulosum*.

*Tommasinii*, Reichb. l. c.—Europ.

**ADENONCOS**, Blume, Bijdr. 381 (1825) = **Sarcophilus**, R. Br. ? (Orchid.).

*virens*, Blume, l. c.—Java.

**ADENONEMA**, Bunge, in Mém. Sav. Étrang. Pétersb. ii. (1830) 548; reimpr. Verz. Suppl. Fl. Alt. 36 = **Stellaria**, Linn. (Caryophyll.).

*petraeum*, Bunge, II. cc. = *S. petraea*.

**ADENOON**, Dalz. in Hook. Kew Journ. ii. (1850) 344. **COMPOSITAE**, Benth. & Hook. f. ii. 226.

*indicum*, Dalz. l. c.—Ind. or.

**ADENOPA**, Rafin. Fl. Tellur. iii. 37 (1836) = **Drosera**, Linn.

*anglica*, Rafin. l. c. = *D. anglica*.

**ADENOPAPPUS**, Benth. Pl. Hartw. 41 (1840). **COMPOSITAE**, Benth. & Hook. f. ii. 411.

*persicaefolius*, Benth. l. c.—Mexico.

**ADENOPELTIS**, Bert. in Bull. Ferrus. xxi. (1830), nomen; et ex A. Juss. in Ann. Sc. Nat. Sér. I. xxv. (1832) 24. **EUPHORBIACEAE**, Benth. & Hook. f. iii. 338.

*Colliguaya*, Bert. l. c.—Chili.

**ADENOPETALUM**, Klotzsch & Garcke, in Monatsb. Akad. Berl. 1859 (1860) 250; et Abh. Acad. Berl. (1860) 47 = **Euphorbia**, Linn.

*boerhaaviifolium*, Klotzsch & Garcke, II. cc. 250, 47 = *E. boerhaaviifolia*.

*bracteatum*, Klotzsch & Garcke, II. cc. 48 = *E. scabrella*.

*discolor*, Klotzsch & Garcke, II. cc. 49 = *E. discolor*.

*ellipticum*, Klotzsch & Garcke, in Monatsb. Akad. Berl. 1859 (1860) 250 = *E. graminea*.

*ellipticum*, Klotzsch & Garcke, in Abh. Akad. Berl. (1860) 50 = *E. saccharata*.

*gramineum*, Klotzsch & Garcke, in Monatsb. Akad. Berl. (1859) 250; et in Abh. Akad. Berl. (1860) 47 = *E. graminea*.

*Hoffmanni*, Klotzsch & Garcke, II. cc. 250, 47 = *E. graminea*.

*irazuense*, Klotzsch & Garcke, II. cc. 250, 50 = *E. graminea*.

*mexicanum*, Klotzsch & Garcke, in Abh. Akad. Berl. (1860) 50 = *E. graminea*.

*Oerstedii*, Klotzsch & Garcke, in Monatsb. Akad. Berl. 1859 250; et in Abh. Akad. Berl. (1860) 48 = *E. graminea*.

*pictum*, Klotzsch & Garcke, II. cc. 250, 47.—Hab. ?

*pubescens*, Klotzsch & Garcke, II. cc. 250, 49 = *E. graminea*.

*sphaerorhizum*, Klotzsch & Garcke, in Monatsb. Akad. Berl. (1859) 250.—Hab. ?

*subsinnatum*, Klotzsch & Garcke, in Monatsb. Akad. Berl. (1859) 250; et in Abh. Akad. Berl. (1860) 48 = *E. graminea*.

**ADENOPETALUM**, Turcz. in Bull. Soc. Nat. Mosc. xxxi. (1858) i. 416 = **Vitis**, Linn. (Ampel.).

*palmatum*, Turcz. l. c. 417.—Hab. ?

**ADENOPHAEDRA**, Muell. Arg. in Mart. Fl. Bras. xi. ii. 385. t. 101 (1873). **EUPHORBIACEAE**, Benth. & Hook. f. iii. 314.

*megalophylla*, Muell. Arg. l. c. 386.—Bras.

**ADENOPHORA**, Fisch. in Mém. Soc. Nat. Mosc. vi. (1823) 165. **CAMPANULACEAE**, Benth. & Hook. f. ii. 563.

*Floerkea*, Spreng. Anleit. II. ii. 523 (1818).

*communis*, Fisch. l. c. 168.—Europ.

*cordata*, Tausch, in Flora, xxv. (1842) 288.—Hab. ?

*coronata*, A. DC. Mon. Camp. 363 = *marsupiflora*.

*coronatifolia*, Fisch. in Mém. Soc. Nat. Mosc. vi. (1823) 167.—As. bor.

*crispata*, Turcz. ex Ledeb. Fl. Ross. II. 893 = *coronata*.

## ADENOPHORA —

- denticulata*, Fisch. in Mém. Soc. Nat. Mosc. vi. (1823) 167 = *tricuspidata*.  
*divaricata*, Franch. & Sav. Enum. Pl. Jap. ii. 423. — Japon.  
*Fischeri*, G. Don, in Loud. Hort. Brit. 75 = *communis*.  
*Gmelini*, Fisch. in Mém. Soc. Nat. Mosc. vi. (1823) 167. — Dahur.  
*intermedia*, Sweet, Hort. Brit. ed. I. 249 = *communis*.  
*intermedia*, Ledeb. Ind. Sem. Hort. Dorpat. (1824) 1 = *coronata*.  
*Isabellae*, Hemsl. in Journ. Bot. xiv. (1876) 207. — China.  
*Lamarkii*, Fisch. in Mém. Soc. Nat. Mosc. vi. (1823) 168. — Sibir.  
*latifolia*, Fisch. l. c. — Sibir.  
*liliflora*, Schur, in Verh. Siebenh. Ver. Naturw. iv. (1853) 48 = *communis*.  
*lilifolia*, Ledeb. Cat. Hort. Dorp. (1822); ex A. DC. Prod. vii. 492 = *communis*.  
*marisipiflora*, Fisch. in Mém. Soc. Nat. Mosc. vi. (1823) 167. — Dahur.  
*montana*, Turcz. in Bull. Soc. Nat. Mosc. xxi. (1848) 11. 484. — Dahur.  
*nikoensis*, Franch. & Sav. Enum. Pl. Jap. ii. 423. — Japon.  
*pereskiaefolia*, G. Don, in Loud. Hort. Brit. 74 = *latifolia*.  
*periplocaefolia*, A. DC. Mon. Camp. 361. — Sibir.  
*Pichleri*, Vis. Suppl. ex Nym. Consp. 479 = *Campanula trichocalycina*.  
*polymorpha*, Ledeb. Fl. Alt. I. 246 in nota. — Rossia.  
*pomponifolia*, Fisch. in Mém. Soc. Nat. Mosc. vi. (1823) 167 = *Gmelini*.  
*Rabelaisiana*, G. Don, in Loud. Hort. Brit. 75. — Sibir.  
*remotiflora*, Miq. Ann. Mus. Bot. Lugd. Bat. ii. 193. — Japon.  
*reticulata*, G. Don, in Loud. Hort. Brit. Suppl. 471. — Sibir.  
*sinensis*, A. DC. Mon. Camp. 354. — China.  
*stricta*, Miq. Ann. Mus. Bot. Lugd. Bat. ii. 192. — Japon.  
*stylosa*, Fisch. in Mém. Soc. Nat. Mosc. vi. (1823) 168. — As. bor.  
*stylosa*, Reichb. Iconogr. Exot. 32. t. 45 = *communis*.  
*suaveolens*, Reichb. l. c. 22. t. 32 = *communis*.  
*tetraphylla*, Fisch. in Mém. Soc. Nat. Mosc. vi. (1823) 169 = *verticillata*.  
*trachelioides*, Maxim. Prim. Fl. Amur. 186. — China.  
*tricuspidata*, A. DC. Mon. Camp. 355 = *denticulata*.  
*triphylla*, A. DC. l. c. 365. — Japon.  
*verbenaefolia*, Bunge, ex Heynh. Nom. ii. 9. — Japon.  
*verticillata*, Fisch. in Mém. Soc. Nat. Mosc. vi. (1823) 167. — Dahur.; Japon.
- ADENOPHYLLUM**, Pers. Syn. ii. 458 (1807).  
**COMPOSITAE**, Benth. & Hook. f. ii. 408.  
*DYSSODIA*, Willd. Enum. Hort. Berol. 900 (1809).  
*LEBETINA*, Cass. in Dict. Sc. Nat. xxv. 394 (1822).  
*SCHLECHTENDAHLIA*, Willd. Sp. Pl. iii. 2125 (1803).  
*WILDENOWA*, Cav. Ic. Pl. I. 61. t. 89 (1791).  
*capillareum*, DC. Prod. v. 838 = *coccineum*.  
*coccineum*, Pers. Syn. ii. 458. — Mexico.  
*Porophyllum*, Hemsl. Biol. Centr. Am. Bot. ii. 218. — Mexico.  
*Wrightii*, A. Gray, Pl. Wright. ii. 92. — Mexico.
- ADENOPLEA**, Radlk. in Bremen, Abb. viii. (1883) 406 = **Buddleia**, Houtt. (Logan).  
*baccata*, Radlk. l. c. 407 = *B. sinuata*.  
*sinuata*, Radlk. in Ber. Deutsch. Bot. Ges. ii. (1884) 261 = *B. sinuata*.
- ADENOPLUSIA**, Radlk. in Bremen Abb. viii. (1883) 461. **LOGANIACEAE**.  
*axillaris*, Radlk. l. c. 462. — Madag.  
*Wildenowii*, Radlk. in Ber. Deutsch. Bot. Ges. ii. (1884) 259. — Madag.
- ADENOPODIA**, C. Presl, Epimel. Bot. 206 (1849) = **Entada**, Adans. (Legum.).  
*spicata*, C. Presl, l. c. 207 = *E. natalensis*.
- ADENOPUS**, Benth. in Hook. Niger Fl. 372 (1849).  
**CUCURBITACEAE**, Benth. & Hook. f. i. 823.  
*abyssinicus*, Hook. f. in Oliver, Fl. Trop. Afr. ii. 528. — Afr. trop.

## ADENOPUS :—

- breviflorus*, Benth. in Hook. Niger Fl. 372. — Afr. trop.  
*Cienkowski*, Schweinf. Rel. Kotschy. 45. t. 30 = *Peponia Cienkowski*.  
*eglandulosus*, Hook. f. in Oliver, Fl. Trop. Afr. ii. 529. — Afr. trop.  
*longiflorus*, Benth. in Hook. Niger Fl. 372. — Afr. trop.
- ADENORHOPIUM**, Reichb. Consp. 195 (1828) = **ADENOROPHIUM**, Pohl. = **Jatropha**, Linn. (Euphorb.).
- ADENORIMA**, Rafin. Fl. Tellur. iv. 112 (1836) = **Euphorbia**, Linn.  
*punicea*, Rafin. l. c. = *E. punicea*.
- ADENOROPHIUM**, Pohl, Pl. Bras. Ic. i. 12. t. 9 (1827) = **Jatropha**, Linn. (Euphorb.).  
*Berterii*, Pohl, l. c. 14 = *J. Berterii*.  
*divaricatum*, Pohl, l. c. 14 = *J. divaricata*.  
*divergens*, Pohl, l. c. 15 = *J. Pohlana*.  
*elegans*, Pohl, l. c. 15 = *J. gossypifolia*.  
*ellipticum*, Pohl, l. c. 18. t. 9 = *J. elliptica*.  
*Forskohlii*, Pohl, l. c. 15 = *J. glandulosa*.  
*glaucum*, Pohl, l. c. 15 = *J. glauca*.  
*gossypifolium*, Pohl, l. c. 16 = *J. gossypifolia*.  
*hernandiifolium*, Pohl, l. c. 14 = *J. hernandiifolia*.  
*integerrimum*, Pohl, l. c. 14 = *J. integerrima*.  
*Jacquinii*, Pohl, l. c. 15 = *J. gossypifolia*.  
*luxurians*, Pohl, l. c. 16 = *J. Pohlana*.  
*Martiusii*, Pohl, l. c. = *J. Martiusii*.  
*mollissimum*, Pohl, l. c. 15 = *J. Pohlana*.  
*multifidum*, Pohl, l. c. 16 = *J. multifida*.  
*mutabile*, Pohl, l. c. 14 = *J. mutabilis*.  
*pandurifolium*, Pohl, l. c. 14 = *J. hastata*.  
*peltatum*, Pohl, l. c. 16 = *J. peltata*.  
*ribifolium*, Pohl, l. c. 15 = *J. gossypifolia*.  
*Roxburghii*, Kostel. Allg. Med.-pharm. Flora, v. 1750 = *J. glandulifera*.  
*spinosa*, Pohl, Pl. Bras. Ic. i. 15 = *J. spinosa*.  
*tomentosum*, Pohl, l. c. 16 = *J. tomentosa*.  
*tripartitum*, Pohl, l. c. 15 = *Manihot tripartita*.  
*variegatum*, Pohl, l. c. 14 = *J. variegata*.  
*villosum*, Pohl, l. c. 15 = *J. Pohlana*.
- ADENOSACHMA**, A. Juss. in Orb. Diet. xi. 255 (1849) = *seq.*
- ADENOSACME**, Wall. Cat. n. 6280-82 (1832).  
**RUBIACEAE**, Benth. & Hook. f. ik. 69.  
*LAWIA*, Wight, in Calc. Journ. Nat. Hist. vii. (1847) 14.  
**MYCETIA**, Reinw. in Syll. Ratisb. ii. (1828) 9.  
*cauliflora*, Miq. Fl. Ind. Bat. ii. 215. — Malaya.  
*fasciculata*, Miq. l. c. 216. — Java.  
*holotricha*, Miq. l. c. 217. — Sumatra.  
*lanceolata*, Miq. l. c. 217. — Samatra.  
*Lawii*, Hook. f. Fl. Brit. Ind. iii. 96. — Ind. or.  
*longifolia*, Wall. Cat. n. 6280. — Ind. or.  
*taucrostachya*, Hook. f. Fl. Brit. Ind. iii. 96. — Ind. or.  
*malayana*, Wall. Cat. n. 6282 = *longifolia*.  
*nepalensis*, Wall. l. c. n. 6281 = *longifolia*.  
*obovata*, Miq. Fl. Ind. Bat. ii. 216 = *fasciculata*.  
*stipulata*, Hook. f. Fl. Brit. Ind. iii. 95. — Ind. or.
- ADENOSCILLA**, Gren. & Godr. Fl. Fr. iii. 187 (1855) = **Scilla**, Linn. (Liliac.).  
*bifolia*, Gren. & Godr. l. c. = *S. bifolia*.  
*nivalis*, J. Gay, ex Baker, in Journ. Linn. Soc. xiii. (1873) 239 = *S. bifolia*.  
*unifolia*, Texidor, in Rev. Prog. Cienc. xviii. (1869). — Cf. Bull. Soc. Bot. Fr. xvi. (1869); Bibl. 222 = *S. bifolia*!
- ADENOSELEN**, Spach. Hist. Vég. Phan. x. 28 (1841) = **ADENOSOLEN**, DC. = **Marasmodes**, DC. (Compos.).
- ADENOSEPALUM**, Fourn. in Ann. Soc. Linn. Lyon, N. S. xvi. (1868) 352 = **Hypericum**, Linn.  
*hirsutum*, Fourn. l. c. 353 = *H. hirsutum*.  
*montanum*, Fourn. l. c. = *H. montanum*.  
*nummularium*, Fourn. l. c. = *H. nummularium*.  
*pulchrum*, Fourn. l. c. 352 = *H. pulchrum*.  
*tomentosum*, Fourn. l. c. = *H. tomentosum*.

ADENOSMA, R. Br. Prod. 442 (1810). **SCROPHULARINEAE**, Benth. & Hook. f. ii. 949.

- ANISANTHERA*, Griff. Notul. iv. 100 (1854).  
**PTEROSTIGMA**, Benth. Scroph. Ind. 20 (1835).  
**SPATHSTIGMA**, Hook. & Arn. Bot. Beech. Voy. 204 (1836).  
*Brownii*, Zipp. ex Span. in Linnaea, xv. (1841) 332. nomen. — Malaya.  
*caeruleum*, R. Br. Prod. 443. — As. trop.; Austral.  
*camphoratum*, Hook. f. Fl. Brit. Ind. iv. 264. — Zeylan.  
*capitatum*, Benth. ex Hance, in Journ. Linn. Soc. xiii. (1873) 114. — As. trop.  
*chenopodiifolia*, Spreng. Syst. ii. 829. — Ins. Societ.  
*chenopodioides*, Zipp. ex Span. in Linnaea, xv. (1841) 332. nomen. — Hab. ?  
*cuspidatum*, Benth. in Wall. Cat. n. 3852 = *Lindenbergia macrostachya*.  
*fragrans*, Spreng. Syst. ii. 829. — Ins. Societ.  
*grandiflorum*, Benth. ex Hance, in Journ. Linn. Soc. xiii. (1874) 114. — China.  
*hirsutum*, Kurz, in Journ. As. Soc. Beng. xiv. (1876) 11. 143. — Ins. Nicobar.  
*macrophyllum*, Benth. in Wall. Cat. n. 3853. — Ind. or. malabaricum, Hook. f. Fl. Brit. Ind. iv. 264. — Malabar.  
*microcephalum*, Hook. f. l. c. — As. trop.  
*Muelleri*, Benth. Fl. Austral. iv. 485. — Austral.  
*ovatum*, Benth. ex Hook. f. Fl. Brit. Ind. iv. 263. — Malaya.  
*subrepens*, Benth. ex Hook. f. l. c. — Zeylan.  
*triflora*, Seem. Fl. Vit. 284 = *Linnophila Roxburghii*.  
*villosum*, Benth. in Wall. Cat. n. 3851 = *caeruleum*.
- ADENOSMA**, Nees, in Wall. Pl. As. Rar. iii. 75 (1832) = **Cardanthera**, Buch.-Ham. (Acanthac.).  
*affinis*, Griff. Notul. iv. 133 = *Strobilanthes Acrocephalus*.  
*africana*, T. Anders. in Journ. Linn. Soc. vii. (1864) 21. — Afr. trop.  
*balsamea*, Spreng. Syst. ii. 829 = *C. balsamica*.  
*biplicata*, Nees, in Wall. Pl. As. Rar. iii. 79 = *C.avana*.  
*elongata*, Blume, Bijdr. 757 = *Ebermaiera elongata*.  
*Griffithii*, T. Anders. in Journ. Linn. Soc. ix. (1867) 454 = *C. Griffithii*.  
*lanceolata*, Blume, Bijdr. 757 = *E. lanceolata*.  
*pinnatifida*, T. Anders. in Journ. Linn. Soc. ix. (1867) 455 = *C. pinnatifida*.  
*polysperma*, Spreng. Syst. ii. 829 = *Hygrophila Setipillum*.  
*spatulata*, Blume, Bijdr. 737 = *Ebermaiera glauca*.  
*Thymus*, Nees, in Wall. Pl. As. Rar. iii. 79 = *C. balsamica*.  
*triflora*, Nees, l. c. = *C. triflora*.  
*Thwaitesii*, T. Anders. in Thw. Enum. Pl. Zeyl. 224; et in Journ. Linn. Soc. ix. (1867) 455 = *C. Thwaitesii*.  
*uliginosa*, Nees, in R. Br. Verm. Schrift. iii. 298 = *C. uliginosa*.  
*verticillata*, Nees, in DC. Prod. xi. 69 = *C. verticillata*.
- ADENOSOLEN**, DC. Prod. vi. 136 (1837) = **Marasmodes**, DC. (Compos.).  
*tenuifolius*, DC. l. c. — Afr. austr.
- ADENOSPERMUM**, Hook. & Arn. in Hook. Journ. Bot. iii. (1841) 318 = **Chrysanthemum**, Rich. (Compos.).  
*tuberculatum*, Hook. & Arn. l. c. = *C. indicum*.
- ADENOSTEGIA**, Benth. in Lindl. Syst. Nat. ed. II. 445 (1836) = **Cordylanthus**, Nutt. (Scrophul.).  
*rigida*, Benth. l. c. = *C. filifolius*.
- ADENOSTEMA**, Desport. in Dict. Sc. Nat. i. 256 (1816) = *seq.*
- ADENOSTEMMA**, Forst. Char. Gen. 89. t. 45 (1776). **COMPOSITAE**, Benth. & Hook. f. ii. 239.  
*LAENIA*, Sw. Prod. Veg. Ind. Occ. 112 (1788).  
*angustifolium*, Arn. in Nov. Act. Nat. Cur. xviii. 1 (1836) 247 = *viscosum*.  
*aquaticum*, D. Don, Prod. Fl. Nep. 81 = *viscosum*.  
*Berterii*, DC. Prod. v. 110. — Ins. S. Doming.  
*biflorum*, Less. Syn. Comp. 136 = *Wedelia biflora*.  
*brasilianum*, Cass. in Dict. Sc. Nat. xxv. 363. — Bras. castrum, DC. Prod. v. 112. — Afr. austr.  
*decumbens*, Don, ex Heynh. Nom. i. 19 = *Berterii*.  
*Dregei*, DC. Prod. v. 111. — Afr. austr.

## ADENOSTEMMA:—

- elatum*, D. Don, Prod. Fl. Nep. 181 = viscosum.  
*erectum*, DC. Prod. v. 113 = viscosum.  
*fastigiatum*, DC. l. c. 111 = viscosum.  
*glandulosum*, Benth. ex Hook. f. Fl. Brit. Ind. i. 242, sphalm. (= *Odontostemma*) = *Arenaria* Benthami.  
*glutinosum*, DC. Prod. v. 111. — Ins. Sandv.  
*Gymnocoronis*, Sch. Bip. ex Baker, in Mart. Fl. Bras. vi. ii. 183 = *Gymnocoronis* spilanthis.  
*hirsutum*, DC. Prod. v. 113. — Java.  
*hirtiflorum*, Benth. Fl. Hartw. 75. — Mexico.  
*lancofolium*, Mig. Fl. Ind. Bat. ii. 24. — Malaya.  
*latifolium*, D. Don, Prod. Fl. Nep. 181 = viscosum.  
*leiocarpum*, DC. in Wight, Contrib. 9 = viscosum.  
*macrophyllum*, DC. Prod. v. 113 = viscosum.  
*madurensis*, DC. in Wight, Contrib. 9 = viscosum.  
*mauritanum*, DC. Prod. v. 110 = viscosum.  
*microcephalum*, DC. l. c. 111 = viscosum.  
*natalense*, DC. l. c. 112. — Afr. austr.  
*nitidum*, Spreng. Syst. ii. 357, lapsu = *Gomortega* nitida.  
*ovatum*, Mig. Fl. Ind. Bat. ii. 25. — Malaya.  
*parviflorum*, DC. Prod. v. 111 = viscosum.  
*Perrottetii*, DC. l. c. 110. — Prom. Virid.  
*platyphyllum*, Cass. in Dict. Sc. Nat. xxv. 363. — Peruv.  
*reticulatum*, DC. in Wight, Contrib. 8 = viscosum.  
*riuale*, Dalz. in Hook. Kew Journ. iii. (1851) 231 = viscosum.  
*Roylet*, DC. Prod. v. 112 = viscosum.  
*rufescens*, Sch. Bip. in Zoll. Syst. Vers. Ind. Archip. 120, nomen. — Malaya.  
*rugosum*, DC. in Deless. Ic. Sel. 4. t. 10 = viscosum.  
*scurolifolium*, Mart. ex Baker, in Mart. Fl. Bras. vi. ii. 186 = suffruticosum.  
*Schimperi*, Sch. Bip. ex A. Rich. Tent. Fl. Abyss. i. 332. — Abyss.  
*suffruticosum*, Gardn. in Hook. Lond. Journ. Bot. vi. (1867) 433. — Bras.  
*Swartzii*, Cass. in Dict. Sc. Nat. xxv. 362. — Ind. occ.; Ecuador.  
*tinctorium*, Cass. l. c. = viscosum.  
*triangulare*, DC. Prod. v. 113 = viscosum.  
*viscosum*, Forst. Char. Gen. 90. — Geront. trop.

ADENOSTEMON, Spreng. Anleit. ii. 788 (1818) = seq.

ADENOSTEMUM, Pers. Syn. i. 467 (1805) = *Gomortega*, Ruiz & Pav. (Laurin. l.).  
*nitidum*, Bert. Merc. Chil. 557; ex Am. Journ. Sc. ix. (1831) 67 = *Cryptocarya* Peumus.  
*nitidum*, Pers. Syn. i. 467 = *G. nitida*.

ADENOSTEPHANUS, Klotzsch, in Linnaea, xv. (1841) 51 = *Euplassa*, Salisb. (Proteac.).  
*australo-caledonicus*, Brongn. & Gris, in Bull. Soc. Bot. Fr. x. (1863) 229. — N. Caled.  
*bahiensis*, Meissn. in Mart. Fl. Bras. v. i. 94. t. 36. — Bras.  
*Bleasdalii*, Benth. Fl. Austral. v. 417. — Austral.  
*guyanensis*, Meissn. in Mart. Fl. Bras. v. i. 95 = *E. meridionalis*.  
*incana*, Klotzsch, in Linnaea, xv. (1841) 52. — Bras.  
*inaequalis*, Endl. Gen. Suppl. iv. ii. 87. — Bras.  
*laxiflora*, Meissn. in Mart. Fl. Bras. v. i. 94. — Bras.  
*nitida*, Meissn. l. c. — Bras.  
*organensis*, Endl. Gen. Suppl. iv. ii. 87. — Bras.  
*Sellowii*, Klotzsch, in Linnaea, xv. (1841) 52. — Bras.

ADENOSTOMA, Blume, in Flora, viii. (1825) 680, nomen. SCROPHULARINEAE.

ADENOSTOMA, Hook. & Arn. Bot. Beech. Voy. 189, et 338. t. 30 (1832). ROSACEAE, Benth. & Hook. f. i. 613.  
*brevisfolium*, Nutt. ex Torr. & Gray, Fl. N. Am. i. 430 = fasciculatum.  
*fasciculatum*, Hook. & Arn. Bot. Beech. Voy. 139, 338. t. 30. — Calif.  
*sparsifolium*, Torr. in Emory, Notes Mil. Reconnois. 140; Bot. Bound. 63. t. 20. — Calif.; Mexico.

ADENOSTYLES, Cass. in Dict. Sc. Nat. i. Suppl. 59 (1816). COMPOSITAE, Benth. & Hook. f. ii. 247.

ADENOSTYLUM, Reichb. Ic. Fl. Germ. xvi. ii. t. 895 (1853).

## ADENOSTYLES:—

- albida*, Cass. 'Bull. Soc. Philom. 1816; Dict. Sc. Nat. i. Suppl. 60. — Europ.  
*albifrons*, Reichb. Fl. Germ. Excurs. 278 = albida.  
*Alliariae*, Kern. in Oestr. Bot. Zeitschr. xxi. (1871) 12. — Europ.  
*alpina*, Bluff & Fing. Comp. Fl. Germ. ii. 329 = viridis.  
*alpina*, Kern. in Oestr. Bot. Zeitschr. xxi. (1871) 12. — Europ.  
*australis*, Nym. Consp. 396 = viridis.  
*candidissima*, Cass. in Dict. Sc. Nat. i. Suppl. 60. — Europ.  
*dubia*, Reichb. f. Ic. Fl. Germ. xvi. ii. — Europ.  
*glabra*, DC. Prod. v. 203 = viridis.  
*hirsuta*, Fourr. in Ann. Soc. Linn. Lyon, N. S. xvi. (1868) 401 = albida.  
*hybrida*, DC. Prod. v. 204 = alpina, candidissima, leucophylla, viridis.  
*leucophylla*, DC. l. c. vii. 271 = orientalis.  
*leucophylla*, Reichb. Fl. Germ. Excurs. 278 = candidissima.  
*macrophylla*, Tenore, Syll. ex Nym. Consp. 396 = viridis.  
*Nardosmia*, A. Gray, in Proc. Am. Acad. viii. (1873) 631 = *Calaliopsis* *Nardosmia*.  
*nebrodensis*, Strobl, in Flora, lxx. (1882) 196. — Sicil.  
*orientalis*, Boiss. Fl. Orient. iii. 155. — Oriens.  
*Petasites*, Bluff & Fing. Comp. Fl. Germ. ii. 329 = albida.  
*pontica*, C. Koch, in Linnaea, xiii. (1839) 696. — As. Min.  
*pyrenica*, Lange, in Kjoeb. Vidensk. Meddel. (1861) 64. — Hispan.  
*viridis*, Cass. in Dict. Sc. Nat. i. Suppl. 60. — Europ.

ADENOSTYLES, Benth. & Hook. f. Gen. iii. 599 (1883) err. typ. = seq.

ADENOSTYLIS, Blume, Bijdr. 414 (1825) = *Zeuxine*, Lindl. (Orchid.).  
*emarginata*, Blume, l. c. = *Z. sulcata*.  
*integerrima*, Blume, l. c. = *Z. integerrima*.

ADENOSTYLUM, Reichb. f. Ic. Fl. Germ. xvi. 2. t. 895 (1853) = *Adenostyles*, Cass. (Compos.).  
*dubium*, Reichb. l. c. = *Adenostyles* dubia.  
*hybridum*, Reichb. l. c. = *Adenostyles* viridis.

ADENOTHECA, Welw. ex Baker, in Trans. Linn. Soc. Ser. II. i. (1878) 255 = *Schizobasis*, Baker (Liliac.).  
*aphylla*, Welw. ex Baker, l. c. = *S. angolensis*.

ADENOTRIAS, Jaub. & Spach, Illustr. Pl. Or. i. (1842) 76 = *Hypericum*, Linn.  
*Kotschy*, Jaub. & Spach, l. c. 77 (= *Triadenia* *Russogeri*). — Syria.  
*phrygia*, Jaub. & Spach, l. c. 76 = praec.

ADENOTRICHIA, Lindl. Bot. Reg. t. 1190 (1828) = *Senecio*, Linn. (Compos.).  
*amplexicaulis*, Lindl. l. c. = *S. adenotrichius*.  
*senecioides*, Fisch. & Mey. Ind. Sem. Hort. Petrop. i. 22 = *S. sinuatifolius*.

ADENUM, G. Don, Gen. Syst. iv. (1837) 80 = *Adenium*, Roem. & Schult. (Apocyn.).

ADESMIA, DC. in Ann. Sc. Nat. Sér. I. iv. (1825) 94. LEGUMINOSAE, Benth. & Hook. f. i. 517.  
*LOUDONIA*, Bert. ex Hook. Bot. Misc. iii. (1833) 193.

PATAGONIUM, Schrank, in Muench. Denkschr. (1808) 93, nomen vetustius.  
 STREPTODESMA, A. Gray, in Proc. Am. Acad. iii. (1853) 6.

*Aegiceras*, Phil. in Linnaea, xxviii. (1856) 684. — Chili.  
*affinis*, Hook. f. Fl. Antarct. 257. — Terr. Magell.  
*alpina*, Gill. ex Hook. Bot. Misc. iii. (1833) 191 = trijuga.  
*angulata*, Hook. f. Fl. Antarct. ii. 257 = incana.  
*angustifolia*, Hook. & Arn. Bot. Beech. Voy. 19. — Chili.  
*aphylla*, Clos, in C. Gay, Fl. Chil. ii. 177. — Chili.  
*aprica*, Phil. in Anales Univ. Chil. (1872) 697. — Chili.  
*arachnipes*, Clos, in C. Gay, Fl. Chil. ii. 153. — Chili.  
*araucana*, Phil. in Linnaea, xxviii. (1856) 633. — Chili.

## ADESMIA:—

- arborea*, Bert. Merc. Chil. xii. 559; cf. Bull. Féruss. xx. (1830) 108. — Chili.  
*arborea*, Colla, in Mem. Acc. Torin. xxxvii. (1834) 58 = glutinosa.  
*argentea*, Gill. ex Hook. Bot. Misc. iii. (1833) 191 = trijuga.  
*argentea*, Meyen, Reise, i. 402, et in Nov. Act. Nat. Cur. xix. Suppl. i. (1843) 22. — Peruv.  
*argyrophylla*, Phil. in Linnaea, xxviii. (1856) 631. — Chili.  
*Arnottiana*, Gill. ex Hook. Bot. Misc. iii. (1833) 191 = trijuga.  
*arvensis*, Phil. in Linnaea, xxxiii. (1864-65) 55. — Chili.  
*aspera*, Gill. in Hook. Bot. Misc. iii. (1833) 190. — Chili.  
*atacamensis*, Phil. Fl. Atac. 16. — Chili.  
*axillaris*, Phil. in Linnaea, xxviii. (1856) 633. — Chili.  
*balsamica*, Bert. ex Colla, in Mem. Acc. Torin. xxxvii. (1834) 59. t. 10. — Chili.  
*balsamifera*, Hook. & Arn. Bot. Beech. Voy. 20. — Chili.  
*Berteroniana*, Steud. Nom. ed. II. i. 27 = arborea.  
*bicolor*, DC. in Ann. Sc. Nat. Sér. I. iv. (1825) 95. — Reg. Argent.  
*bijuga*, Phil. in Anales Univ. Chil. (1834) reimpr. 3. — Chili.  
*boronioides*, Hook. f. Fl. Antarct. 257. — Terr. Magell.  
*brachycarpa*, Phil. in Linnaea, xxviii. (1856) 634. — Chili.  
*bracteata*, Hook. & Arn. in Hook. Bot. Misc. iii. (1833) 193. — Chili.  
*caespitosa*, Gill. ex Hook. l. c. 191 = horrida.  
*calocarpa*, Phil. in Anales Univ. Chil. (1865) ii. 334. — Chili.  
*calycina*, Vog. in Linnaea, xii. (1838) 75 = punctata.  
*candida*, Hook. f. Fl. Antarct. 257. — Patag.  
*canescens*, Phil. in Anales Univ. Chil. (1872) 703. — Chili.  
*capricornica*, Gill. ex Hook. Bot. Misc. iii. (1833) 191 = horrida.  
*Capricornu*, Phil. in Anales Univ. Chil. (1862) ii. 303; et in Linnaea, xxxiii. (1864-65) 58. — Chili.  
*Caragana*, Griseb. in Goett. Abh. xix. (1874) 119. — Reg. Argent.  
*chillanensis*, Phil. in Anales Univ. Chil. (1865) ii. 326. — Chili.  
*ciliata*, Vog. in Linnaea, xii. (1838) 74. — Bras.  
*cinerea*, Clos, in C. Gay, Fl. Chil. ii. 179. — Chili.  
*Closii*, Phil. in Anales Univ. Chil. (1872) 700. — Chili.  
*coluteoides*, Gill. in Hook. Bot. Misc. iii. (1833) 190. — Reg. Argent.  
*coluteoides*, Phil. in Anales Univ. Chil. (1872) 783. — Chili.  
*compacta*, Phil. in Linnaea, xxviii. (1856) 628. — Chili.  
*conferta*, Hook. & Arn. Bot. Beech. Voy. 20. — Chili.  
*coronilloides*, Gill. in Hook. Bot. Misc. iii. (1833) 190. — Chili.  
*corymbosa*, Clos, in C. Gay, Fl. Chil. ii. 165. — Chili.  
*cuneata*, Meyen, Reise, i. 402, et in Nov. Act. Cur. xix. Suppl. i. (1843) 22. — Chili.  
*curvifolia*, Clos, in C. Gay, Fl. Chil. ii. 189. — Chili.  
*cytisoides*, Griseb. in Goett. Abh. xix. (1874) 119. — Reg. Argent.  
*Davilae*, Phil. in Anales Univ. Chil. (1872) 699. — Chili.  
*decipiens*, Steud. Nom. ed. II. i. 27. — Chili.  
*decumbens*, Phil. in Linnaea, xxviii. (1856) 628. — Chili.  
*dendroidea*, Phil. l. c. 633. — Chili.  
*dentata*, DC. in Ann. Sc. Nat. Sér. I. iv. (1825) 95. — Chili.  
*dentata*, Gill. ex Hook. Bot. Misc. iii. (1833) 189 = Gilliesii.  
*denticulata*, Clos, in C. Gay, Fl. Chil. ii. 191. — Chili.  
*denticulata*, Steud. Nom. ed. II. i. 27. — Chili.  
*denudata*, Phil. in Linnaea, xxxiii. (1864-65) 56. — Chili.  
*deserticola*, Phil. in Anales Univ. Chil. (1865) ii. 344. — Chili.  
*dichotoma*, Clos, in C. Gay, Fl. Chil. ii. 180. — Chili.  
*diffusa*, Bert. ex Steud. Nom. ed. II. i. 27. — Chili.  
*Doniana*, Gill. ex Hook. Bot. Misc. iii. (1833) 191 = trijuga.  
*Echinus*, Presl, Symb. Bot. ii. 14. t. 16. — Am. austr.  
*elata*, Clos, in C. Gay, Fl. Chil. ii. 160. — Chili.  
*elegans*, Clos, l. c. 188. — Chili.

## ADESMIA:—

- elongata, *Phil. in Linnaea*, xxviii. (1856) 633.—Chili.  
 emarginata, *Clos, in C. Gay, Fl. Chil.* ii. 187.—Chili.  
 eremophila, *Phil. Fl. Atac.* 15.—Chili.  
 erinacea, *Phil. l. c.* 16.—Chili.  
 exilis, *Clos, in C. Gay, Fl. Chil.* ii. 150.—Chili.  
 filicaulis, *Phil. in Anales Univ. Chil.* (1872) 702.—Chili.  
 filifolia, *Clos, in C. Gay, Fl. Chil.* ii. 157.—Chili.  
 filipes, *A. Gray, Bot. U. S. Expl. Exped.* i. 425.—Patag.  
 floribunda, *G. Don, Gen. Syst.* ii. 283.—Mexico.  
 frigida, *Phil. Fl. Atac.* 16.—Chili.  
 fruticulosa, *G. Don, Gen. Syst.* ii. 282.—Mexico.  
 Gayana, *Phil. in Linnaea*, xxviii. (1856) 634.—Am. austr.  
 genistoides, *Presl, Symb. Bot.* ii. 16.—Am. austr.  
 Germainsi, *Phil. in Linnaea*, xxviii. (1856) 629.—Chili.  
 Gilliesii, *Hook. & Arn. in Hook. Bot. Misc.* iii. (1833) 188.—Chili.  
 glabriuscula, *Vog. in Linnaea*, x. (1836) 592.—radicans.  
 glandulosa, *Phil. in Anales Univ. Chil.* (1861) 47; *et in Linnaea*, xxxiii. (1864-65) 57.—Chili.  
 glauca, *Phil. in Linnaea*, xxviii. (1856) 632.—Chili.  
 glaucescens, *Phil. in Anales Univ. Chil.* (1872) 707.—Chili.  
 glomerata, *Auct. ex Phil. f. Cat. Pl. Chil.* 49 (sp. dub.).—Chili.  
 glomerula, *Clos, in C. Gay, Fl. Chil.* ii. 184.—Chili.  
 glutinosa, *Hook. & Arn. Bot. Beech. Voy.* 19.—Chili.  
 gracilis, *Meyen, ex Vog. in Nov. Act. Nat. Cur.* xix. *Suppl.* i. (1843) 25.—Chili.  
 grandiflora, *Gill. in Hook. Bot. Misc.* iii. (1833) 190.—Chili.  
 graveolens, *Phil. Fl. Atac.* 16.—Chili.  
 grisea, *Hook. f. Fl. Antarct.* 257.—Patag.  
 hirsuta, *Phil. in Anales Univ. Chil.* (1872) 706.—Chili.  
 hispidula, *DC. in Ann. Sc. Nat. Sér. I.* iv. (1825) 95.—Peruv.  
 Hookeriana, *Gill. ex Hook. Bot. Misc.* iii. (1833) 191.—trijuga.  
 horrida, *Gill. in Hook. l. c.*—Chili.  
 humifusa, *Phil. in Anales Univ. Chil.* (1872) 698.—Chili.  
 humilis, *Phil. in Linnaea*, xxviii. (1856) 632.—Am. austr.  
 Hystrix, *Phil. Fl. Atac.* 16.—Chili.  
 incana, *Vog. in Linnaea*, xii. (1838) 76.—Bras.  
 inconspicua, *Phil. l. c.* xxviii. (1856) 631.—Chili.  
 inflexa, *Griseb. in Goett. Abh.* xix. (1874) 121.—Reg. Argent.  
 Kingi, *Phil. in Anales Univ. Chil.* (1872) 706.—Chili.  
 Lambertiana, *Gill. ex Hook. Bot. Misc.* iii. (1833) 191.—trijuga.  
 lanata, *Hook. f. Fl. Antarct.* 256.—Terr. Magell.  
 Landbecki, *Phil. in Linnaea*, xxxiii. (1864-65) 59.—Chili.  
 latifolia, *Vog. l. c.* xii. (1838) 74.—Bras.  
 laxa, *Clos, in C. Gay, Fl. Chil.* ii. 162.—Chili.  
 lelocarpa, *Hook. & Arn. in Hook. Bot. Misc.* iii. (1833) 189.—Chili.  
 leptacantha, *Phil. in Anales Univ. Chil.* (1872) 705.—Chili.  
 longipes, *Phil. in Linnaea*, xxviii. (1856) 630.—Am. austr.  
 longiseta, *DC. in Ann. Sc. Nat. Sér. I.* iv. (1825) 95.—Chili.  
 lotoides, *Hook. f. Fl. Antarct.* 225.—Terr. Magell.  
 Loudonia, *Hook. & Arn. in Hook. Bot. Misc.* iii. (1833) 193.—Chili.  
 macrostachya, *Benth. in Mart. Fl. Bras.* xv. i. 55.—Bras.  
 Meyeniana, *Phil. in Linnaea*, xxviii. (1856) 632.—Am. austr.  
 Meyeriana, *Walp. Rep.* i. 729.—Aeschynomene micrantha.  
 micrantha, *Phil. Fl. Atac.* 15.—Chili.  
 microphylla, *Hook. & Arn. Bot. Beech. Voy.* 19. t. 9.—Chili.  
 mimosoides, *G. Don, Gen. Syst.* ii. 282.—Mexico.  
 miraflorensis, *Remy, in Ann. Sc. Nat. Sér. III.* vi. (1846) 357.—Bolivia.  
 monosperma, *Clos, in C. Gay, Fl. Chil.* ii. 184.—Chili.  
 monosperma, *Steud. Nom. ed. II.* i. 27.—Chili.  
 montana, *Phil. in Linnaea*, xxviii. (1856) 629.—Am. austr.

## ADESMIA:—

- mucronata, *Hook. & Arn. in Hook. Bot. Misc.* iii. (1833) 189.—Chili.  
 multicuspis, *Clos, in C. Gay, Fl. Chil.* ii. 190.—Chili.  
 muricata, *Bert. ex Steud. Nom. ed. II.* i. 27.—decipiens.  
 muricata, *DC. in Ann. Sc. Nat. Sér. I.* iv. (1825) 95.—Patag.; Chili.  
 muricata, *Gill. ex Hook. Bot. Misc.* iii. (1833) 188.—retrofracta.  
 obcordata, *Clos, in C. Gay, Fl. Chil.* ii. 199.—Chili.  
 obovata, *Clos, l. c.*—Chili.  
 obscura, *Clos, l. c.* 183.—Chili.  
 odontophylla, *Phil. in Anales Univ. Chil.* (1865) 11. 344.—Chili.  
 oligophylla, *Phil. in Linnaea*, xxviii. (1856) 636.—Chili.  
 Onononia, *Griseb. in Lechl. Berb. Am. Austr.* 55, nomen.—Chili.  
 oresigena, *Phil. in Anales Univ. Chil.* (1872) 698.—Chili.  
 oxalidiphylla, *Phil. l. c.* (1865) 11. 345.—Chili.  
 papposa, *Bert. ex Steud. Nom. ed. II.* i. 27.—angustifolia.  
 papposa, *DC. in Ann. Sc. Nat. Sér. I.* iv. (1825) 95.—Chili.  
 parviflora, *Clos, in C. Gay, Fl. Chil.* ii. 158.—Chili.  
 parvifolia, *Phil. in Linnaea*, xxviii. (1856) 633.—Am. austr.  
 parvula, *Phil. in Anales Univ. Chil.* (1872) 697.—Chili.  
 pauciflora, *Vog. in Nov. Act. Nat. Cur.* xix. *Suppl.* i. (1843) 25.—Chili.  
 Pearcei, *Phil. in Anales Univ. Chil.* (1872) 704.—Chili.  
 pedicellata, *Hook. & Arn. in Hook. Bot. Misc.* iii. (1833) 191.—Chili.  
 pendula, *Bert. ex Steud. Nom. ed. II.* i. 27.—denticulata, diffusa.  
 pendula, *DC. in Ann. Sc. Nat. Sér. I.* iv. (1825) 95.—Reg. Argent.  
 phylloides, *Clos, in C. Gay, Fl. Chil.* ii. 186.—Chili.  
 pinifolia, *Gill. in Hook. Bot. Misc.* iii. (1833) 192.—Chili.  
 polyacantha, *Wedd. Chlor. And.* ii. 265.—Am. austr.  
 propinqua, *Clos, in C. Gay, Fl. Chil.* ii. 188.—Chili.  
 prostrata, *Clos, l. c.* 169.—Chili.  
 psilocarpa, *Phil. in Anales Univ. Chil.* (1865) 11. 345.—Chili.  
 psoraloides, *Vog. in Linnaea*, xii. (1838) 80.—Bras.  
 pugionata, *Griseb. in Goett. Abh.* xix. (1874) 120.—Reg. Argent.  
 pulchra, *Phil. in Linnaea*, xxviii. (1856) 632.—Am. austr.  
 pumila, *Hook. f. Fl. Antarct.* 255.—Patag.  
 punctata, *DC. in Ann. Sc. Nat. Sér. I.* iv. (1825) 95.—Am. austr.  
 pungens, *Clos, in C. Gay, Fl. Chil.* ii. 197.—Chili.  
 pusilla, *Phil. Fl. Atac.* 15.—Chili.  
 quadriflora, *Phil. in Anales Univ. Chil.* (1872) 705.—Chili.  
 racemosa, *Steud. Nom. ed. II.* i. 27.—Aeschynomene micrantha.  
 radicans, *Bert. ex Steud. l. c.*—Chili.  
 radicans, *Clos, in C. Gay, Fl. Chil.* ii. 173.—Chili.  
 radicefolia, *Clos, l. c.* 169.—Chili.  
 ramosissima, *Phil. in Linnaea*, xxxiii. (1864-65) 56.—Am. austr.  
 retrofracta, *Hook. & Arn. in Hook. Bot. Misc.* iii. (1833) 188.—Chili.  
 retusa, *Griseb. in Goett. Abh.* vi. (1855) 119.—Am. austr.  
 rupicola, *Wedd. Chlor. And.* ii. 266.—Am. austr.  
 Sckickendanzii, *Griseb. in Goett. Abh.* xxiv. (1879) 104.—Reg. Argent.  
 Schneideri, *Phil. in Linnaea*, xxxiii. (1864-65) 60.—Am. austr.  
 sericea, *Griseb. in Lechl. Berb. Am. Austr.* 55, nomen.—Chili.  
 sessiliflora, *Phil. Fl. Atac.* 16.—Chili.  
 Simonsi, *Phil. in Anales Univ. Chil.* (1872) 701.—Chili.  
 Smithiae, *Bert. ex Steud. Nom. ed. II.* i. 27.—muricata.  
 Smithiae, *DC. in Ann. Sc. Nat. Sér. I.* iv. (1825) 95.—Am. austr.  
 spinosissima, *Meyen, Reise*, ii. 27; *et in Nov. Act. Nat. Cur.* xix. *Suppl.* i. (1843) 24.—Chili.  
 stipulacea, *Clos, in C. Gay, Fl. Chil.* ii. 164.—Chili.  
 subterranea, *Clos, l. c.* 192.—Chili.  
 suffocata, *Hook. f. Fl. Antarct.* 256.—Terr. Magell.  
 tenella, *Hook. & Arn. Bot. Beech. Voy.* 19.—Chili.

## ADESMIA:—

- tomentosa, *Meyen, in Nov. Act. Nat. Cur.* xix. *Suppl.* i. (1843) 23.—Chili.  
 tribuloides, *Steud. Nom. ed. II.* i. 27.—Chili.  
 trifoliata, *Gill. in Hook. Bot. Misc.* iii. (1833) 194.—Chili.  
 trifoliata, *Phil. in Linnaea*, xxviii. (1856) 635.—Am. austr.  
 trijuga, *Gill. in Hook. Bot. Misc.* iii. (1833) 191.—Chili.  
 tristis, *Vog. in Linnaea*, xii. (1838) 77.—Bras.  
 ulicina, *Presl, Symb. Bot.* ii. 15.—Am. austr.  
 uspallatensis, *Gill. in Hook. Bot. Misc.* iii. (1833) 192.—Chili.  
 Valdesia, *Clos, in C. Gay, Fl. Chil.* ii. 174.—Chili.  
 verrucosa, *Meyen, in Nov. Act. Nat. Cur.* xix. *Suppl.* i. (1843) 20.—Chili.  
 vesicaria, *Bert. ex Colla, in Mem. Acc. Torino.* xxxvii. (1834) 58.—Chili.  
 villosa, *Hook. f. Fl. Antarct.* 256.—Reg. Magell.  
 virgata, *Bert. ex Steud. Nom. ed. II.* i. 27.—Chili.  
 viscida, *Bert. Merc. Chil.* xii. 557; *Colla, in Mem. Acc. Torino.* xxxvii. (1834) 59.—mucronata.  
 viscosa, *Gill. in Hook. Bot. Misc.* iii. (1833) 192.—Chili.  
 Volckmanni, *Phil. in Linnaea*, xxviii. (1856) 619.—Am. austr.  
 Wallichiana, *Gill. ex Hook. Bot. Misc.* iii. (1833) 190.—Aeschynomene aspera.

ADHADOTA, *Steud. Nom. ed. II.* i. 27 (1840) err. typ. = seq.

ADHATODA, *Nees, in DC. Prod.* xi. 384 (1847). Genus minime retinendum, species fere omnes ad *Justiciam* referendae. Vide infra.

ADHATODA, *Tourn. ex Medic. in Act. Acad. Theol. Palat. vi. Phys.* (1790) 393; *Nees, in Wall. Pl. As. Rar.* iii. 102 (1832). ACANTHACEAE, *Benth. & Hook. f.* ii. 1112.

CARIMA, *Rafin. Fl. Tellur. iv.* 62 (1836).  
 DUVERNOVA, *E. Mey. in Drège, Zwei Pfl. Docum.* 150 (1848), nomen.

acuminata, *Nees, in DC. Prod.* xi. 400.—Abyss.  
 adenostachya, *Nees, l. c.* 408.—Bras.  
 amarantoides, *Nees, l. c.* 400.—ceylanica.  
 anagaloides, *Nees, l. c.* 403.—Afr. austr.  
 Anselliana, *Nees, l. c.* 403.—*Dianthera Anselliana*.  
 arenaria, *Nees, in Wall. Pl. As. Rar.* iii. 103 = *Justicia trinervia*.

argyrostachya, *Nees, l. c.* 102 = *Justicia argyrostachya* aspera, *Nees, in DC. Prod.* xi. 397.—*Ins. Philipp.*  
 aurantiaca, *Regel, Ind. Sem. Petrop.* (1857) 47.—Hab.†

auriculata, *Nees, in DC. Prod.* xi. 407.—Bras.  
 bahiensis, *Nees, in Mart. Fl. Bras.* ix. 148.—Bras.  
 Boddomei, *C. B. Clarke, in Hook. f. Fl. Brit. Ind.* 640.—Ind. or.

Betonica, *Nees, in Wall. Pl. As. Rar.* iii. 103 = *Justicia Betonica*.

boerhaaviaefolia, *Nees, in DC. Prod.* xi. 409.—Madag.  
 Bojeriana, *Nees, l. c.* 386.—Madag.  
 candidans, *Nees, l. c.* 396 = *Dianthera candidans*.

capensis, *Nees, l. c.*—Afr. austr.  
 carthagenensis, *Nees, l. c.* 408 = *Beloperone violacea*.  
 cheiranthifolia, *Nees, l. c.* 387.—Afr. austr.

ceylanica, *Nees, l. c.* 400 = *Justicia ceylanica*.  
 chinensis, *Benth. in Hook. Kew Journ.* v. (1853) 134.—Hongkong.

chrysostrichoma, *Nees, in DC. Prod.* xi. 408.—Bras.  
 ciliata, *Nees, l. c.* 396.—Bras.

congrua, *Nees, in Mart. Fl. Bras.* ix. 147.—Bras.  
 cuneata, *Nees, in DC. Prod.* xi. 392.—Afr. austr.  
 cuneifolia, *Nees, l. c.* 405.—Bras.

cydoniaefolia, *Nees, in Mart. Fl. Bras.* ix. 148.—Bras.  
 decussata, *Nees, in DC. Prod.* xi. 408 = *Justicia decussata*.

diffusa, *Benth. in Hook. Niger Fl.* 483 = *Justicia insularis*.  
 diosmophylla, *Nees, in DC. Prod.* xi. 394.—Afr. austr.

Dipteracanthus, *Nees, l. c.* 396 = *Siphonoglossa pilosella*.  
 divaricata, *Nees, l. c.* 391.—Afr. austr.

divergens, *Nees, l. c.* 406.—Am. merid.  
 diversiformis, *Nees, l. c.* 399 = *Justicia glauca*.  
 Eustachyana, *Nees, l. c.* 404 = *Beloperone Eustachyana*.  
 fasciata, *Nees, l. c.* 402.—Afr. austr.



## ADHATODA:—

- Felisbertiana*, Nees, in DC. Prod. xi. 406.—Bras.  
*flava*, Nees, l. c. 401.—Arab.  
*Sexuosa*, Nees, in Mart. Fl. Bras. ix. 148.—Bras.  
*formosissima*, Kotschy, in Peters, Reise Mossamb. Bot. 215.—Afr. trop.  
*furcata*, Nees, in DC. Prod. xi. 398 = *Justicia furcata*.  
*genistiformis*, Nees, l. c. 394.—Bras.  
*Gilliesii*, Nees, l. c. 395.—Reg. Argent.  
*glandulosa*, Nees, l. c. 405.—Bras.  
*glomerata*, Miq. Fl. Ind. Bat. ii. 831.—Malaya.  
*holosericea*, Nees, in Mart. Fl. Bras. ix. 148.—Bras.  
*Hookeriana*, Nees, in DC. Prod. xi. 403 = *Justicia Hookeriana*.  
*Hypericum*, Solms, ex Schweinf. Beitr. Fl. Aethiop. 102.—Afr. trop.  
*hysopifolia*, Medic. in Act. Acad. Theod. Palat. vi. Phys. (1790) 393 = *Dicliptera ocymoides*.  
*hysopifolia*, Nees, in DC. Prod. xi. 392.—Afr. austr.  
*incana*, Nees, l. c. 393.—Afr. austr.  
*jalapaefolia*, Buchoz, ex Steud. Nom. ed. I. 15 = *Dicliptera ocymoides*.  
*Kotschy*, Nees, in DC. Prod. xi. 397.—Afr. trop.  
*leptantha*, Nees, l. c. 390.—Afr. austr.  
*leptostachya*, Nees, l. c. 403.—Arab.  
*Lindeniana*, Nees, l. c. 405.—N. Granat.  
*lithospermifolia*, Nees, l. c. 398.—Peruv.  
*longiflora*, Torr. in Bot. Mex. Bound. 125 = *Siphonoglossa longiflora*.  
*longifolia*, Nees, in DC. Prod. xi. 404.—Ins. Mascar.  
*lupulina*, Nees, l. c. 385.—Afr. austr.  
*Magnolia*, Noronha, in Verh. Batav. Gen. v. (1790) ed. I. Art. 4. 6.—Malaya.  
*major*, Nees, in DC. Prod. xi. 397.—Abyss.  
*Martiana*, Nees, l. c. 405.—Bras.  
*matammensis*, Schweinf. in Verh. Zool. Bot. Ges. Wien, xviii. (1868) 674.—Afr. trop.  
*microphylla*, Klotzsch, in Peters, Reise Mossamb. Bot. 216.—Afr. trop.  
*minor*, Nees, in DC. Prod. xi. 400.—Abyss.  
*mollissima*, Nees, l. c. 391.—Afr. austr.  
*Moretiana*, Miq. Fl. Ind. Bat. ii. 830.—Malaya.  
*Moritiana*, Nees, in DC. Prod. xi. 388.—N. Granat.  
*mossambicensis*, Klotzsch, in Peters, Reise Mossamb. Bot. 217.—Afr. trop.  
*natalensis*, Nees, in DC. Prod. xi. 391.—Afr. austr.  
*Neesiana*, Nees, l. c. 397 = *Justicia Neesiana*.  
*nilgerrensis*, Nees, in Wall. Pl. As. Rar. iii. 103 = *Justicia nilgerrensis*.  
*nilgherrica*, Nees, in DC. Prod. xi. 386 = *Justicia nilgerrensis*.  
*nuda*, Nees, l. c. 402.—Arab.  
*odora*, Nees, l. c. 399.—Arab.  
*Orbigniana*, Nees, l. c. 404.—Bollivia.  
*orchioides*, Nees, l. c. 393.—Afr. austr.  
*organoides*, Nees, l. c. 407.—Ind. or.  
*orizensis*, Nees, l. c. 400 = *Justicia glauca*.  
*pacifica*, Oerst. in Kjoeb. Vidensk. Meddel. (1854) 144 = *Justicia pacifica*.  
*palustris*, Nees, in DC. Prod. xi. 402.—Afr. trop.  
*paniculata*, Benth. in Hook. Niger Fl. 482.—Afr. trop.  
*patula*, Nees, in DC. Prod. xi. 393.—Afr. austr.  
*periplocifolia*, Nees, l. c. 395.—Venezuela.  
*petiolaris*, Nees, l. c. 402.—Afr. trop.  
*pilosa*, Nees, l. c. 405.—Bras.  
*plicata*, Nees, l. c. 401.—Afr. trop.  
*protracta*, Nees, l. c. 390.—Afr. austr.  
*pubescens*, Moench, Meth. 431 = *Gendarussa Adhatoda*.  
*pygmaea*, Nees, in DC. Prod. xi. 394.—Afr. austr.  
*quadrifaria*, Nees, l. c. 396 = *Justicia quadrifaria*.  
*ramosissima*, Nees, in Wall. Pl. As. Rar. iii. 103 = *Justicia Betonica*.  
*reflexiflora*, Nees, in DC. Prod. xi. 398.—Ind. occ.  
*rostellaria*, Nees, l. c. 397 = *Justicia neglecta*.  
*rostrata*, Hochst. ex Oliver, in Trans. Linn. Soc. xix. (1872) 131 = *Asystasia Schimperii*.  
*rostrata*, Solms, ex Schweinf. Beitr. Fl. Aethiop. 104.—Afr. trop.  
*rotundifolia*, Nees, in DC. Prod. xi. 391.—Afr. austr.  
*scabra*, Nees, l. c. 407.—Venezuela.  
*Schimperiana*, Hochst. ex Nees, l. c. 388.—Abyss.  
*sericea*, Nees, fide Benth. & Hook. l. Gen. ii. 1115 = *Jacobinia mexicana*.  
*sisparensis*, Benth. in Journ. Linn. Soc. ix. (1867) 518 = *Rungia sisparensis*.  
*sphaerosperma*, Nees, in DC. Prod. xi. 409.—Ind. occ.

## ADHATODA:—

- spicata*, Burm. ex Steud. Nom. ed. I. 15, 274 = *Rungia repens*.  
*spicata*, Nees, in DC. Prod. xi. 408.—Malaya.  
*striata*, Klotzsch, in Peters, Reise Mossamb. Bot. 216.—Afr. trop.  
*suaveolens*, Nees, in DC. Prod. xi. 401.—Arab.  
*subserrata*, Nees, l. c. 409.—Ins. Philipp.  
*salcata*, Nees, l. c. 401.—Arab.  
*tetramera*, Bello, in Anal. Soc. Esp. Hist. Nat. x. (1881) 301.—Porto-Rico.  
*thymifolia*, Nees, in DC. Prod. xi. 392.—Afr. austr.  
*tranquebariensis*, Nees, l. c. 399 = *Justicia tranquebariensis*.  
*trinervia*, Nees, in Wall. Pl. As. Rar. iii. 103 = *Justicia trinervia*.  
*tristiflora*, Teijsm. & Binn. in Tijdschr. Nederl. Ind. xxix. (1867) 250.—Java.  
*tristis*, Nees, in DC. Prod. xi. 404.—Afr. trop.  
*tubulosa*, Nees, l. c. 392.—Afr. austr.  
*Tweedianna*, Nees, l. c. 395.—Bras.  
*umbrosa*, Nees, l. c. 406.—Bras.  
*variegata*, Nees, l. c. 385.—Afr. austr.  
*vasculosa*, Nees, l. c. 407 = *Justicia vasculosa*.  
*Vasica*, Nees, in Wall. Pl. As. Rar. iii. 103.—As. trop.  
*Velasquezii*, Nees, in DC. Prod. xi. 409.—Guatemala.  
*ventricosa*, Nees, l. c. 407 = *Justicia ventricosa*.  
*verticillata*, Noronha, in Verh. Batav. Gen. v. (1790) ed. I. Art. IV. 6.—Java.  
*wynandensis*, Nees, in DC. Prod. xi. 406 = *Justicia wynandensis*.  
*Zollingeriana*, Nees, l. c. xi. 396 = *Justicia Zollingeriana*.

ADHUNIA, Vell. Fl. Flum. 236 (1825); v. t. 118 (1827).—*Gen. dub.*  
*emarginata*, Vell. II. cc.—Bras.

ADIANTHUM *truncatum*, Burm. f. Fl. Ind. 235. t. 66. f. 4 = *Acacia decipiens*.

ADIANTHUM *truncatum*, Murr. Syst. Veg. 790 = *Acacia decipiens*.

ADICEA, Rafin. Cat. 13 (1824) = *Urtica*, Tourn.  
*glabra*, Rafin. l. c. = *U. glabra*.  
*pumila*, Rafin. ex Torr. Fl. New York, ii. 223 = *Pilea pumila*.  
*trinervia*, Rafin. ex Torr. l. c. = *Pilea pumila*.

ADIKE, Rafin. New Fl. Am. i. 63 (1836); Fl. Tellur. iii. 48 (1836) = *Pilea*, Lindl. (Urtic.).  
*alophylla*, Rafin. Fl. Tellur. iii. 48 = *P. trianthemoides*.  
*glaberrima*, Rafin. New Fl. Am. i. 64 = *P. smilacifolia*.  
*lancoolata*, Rafin. l. c. = *P. lanceolata*.  
*pumila*, Rafin. l. c. 63 = *P. pumila*.  
*rhomboidea*, Rafin. l. c. 64 = *P. rhombica*.

ADINA, Salisb. Parad. Lond. t. 115 (1807). *RUBIA-CEAE*, Benth. & Hook. f. ii. 30.  
*aralioides*, Benth. & Hook. f. Gen. ii. 30.—Java.  
*cordifolia*, Benth. & Hook. f. l. c.—Ind. or.  
*globiflora*, Salisb. Parad. Lond. t. 115 (errore globifera).—China.  
*Griffithii*, Hook. f. Fl. Brit. Ind. iii. 24.—Ind. or.  
*microcephala*, Hiern, in Oliver, Fl. Trop. Afr. iii. 40.—Afr. trop.  
*peduncularis*, DC. Prod. iv. 349 = *globiflora*.  
*polycephala*, Benth. Fl. Hongk. 146.—Ind. or.  
*racemosa*, Miq. Ann. Mus. Bot. Lugd. Bat. iv. 184.—China; Japon.  
*rubella*, Hance, in Journ. Bot. vi. (1868) 114.—China.  
*sessifolia*, Benth. & Hook. f. Gen. ii. 30.—Ind. or.  
*trichotoma*, Benth. & Hook. f. l. c.—Malaya.

ADINANDRA, Jack, in Malay Misc. ii. n. 7. p. 49 (1822). *TERNSTROEMIACEAE*, Benth. & Hook. f. i. 182.  
*HAENKAEAE*, Usteri, Ann. Bot. vi. (1799) 117.  
*SAROSANTHERA*, Korth. Verh. Nat. Gesch. Bot. ed. T. mminck, 103. t. 16 (1840).  
*acuminata*, Korth. l. c. ed. Temminck, 109.—Sumatra.  
*cordata*, Choisy, in Mém. Soc. Phys. Genève. xiv. (1855) 114.  
*crenulata*, T. Anders. in Hook. f. Brit. Ind. Fl. i. 283.—Ind. or.  
*cyrtopoda*, Miq. Fl. Ind. Bat. Suppl. i. 478 = *dumosa*.

## ADINANDRA:—

- dasyantha*, Choisy, in Mém. Soc. Phys. Genève. xiv. (1855) 180 = *integerrima*.  
*dasyantha*, Korth. Verh. Nat. Gesch. Bot. ed. Temminck, 108.—Borneo.  
*dumosa*, Jack, in Malay Misc. ii. (1822) n. 7. p. 50.—Malaya; China.  
*dumosa*, Vidal, Sinops. Filip. t. 12 = *integerrima*.  
*excelsa*, Korth. Verh. Nat. Gesch. Bot. ed. Temminck, 109.—Borneo.  
*glabra*, Miq. Fl. Ind. Bat. Suppl. i. 479 = *dumosa*.  
*Griffithii*, Dyer, in Hook. f. Fl. Brit. Ind. i. 282.—Reg. Himal.  
*integerrima*, T. Anders, ex Dyer, l. c.—Malaya.  
*Jackiana*, Korth. Verh. Nat. Gesch. Bot. ed. Temminck, 106 = *dumosa*.  
*javanica*, Choisy, in Zoll. Syst. Vers. Ind. Archip. 143, 146.—Java.  
*Lamponga*, Miq. Fl. Ind. Bat. Suppl. i. 479.—Sumatra.  
*lasiopetala*, Choisy, in Mém. Soc. Phys. Genève. xiv. (1855) 114.—Zeylan.  
*leiopetala*, Miq. Ann. Mus. Bot. Lugd. Bat. iv. 104.—Sumatra.  
*macrantha*, Teijsm. & Binn. in Tijdschr. Nederl. Ind. xxv. (1863) 421.—Java.  
*maculosa*, T. Anders. ex Dyer, in Hook. f. Fl. Brit. Ind. i. 282.—Malaya.  
*Mannii*, Oliver, Fl. Trop. Afr. i. 170.—Afr. trop.  
*Milletii*, Benth. & Hook. f. ex Hance, in Journ. Bot. xvi. (1878) 9.—China.  
*phlebophylla*, Hance, l. c. xiv. (1876) 240.—Cambodia.  
*Sarosantha*, Miq. Fl. Ind. Bat. i. ii. 477.—Borneo.  
*stylosa*, Miq. l. c. Suppl. 478 = *dumosa*.  
*sylvestris*, Jack, in Malay Misc. ii. (1822) n. 7. p. iii.—Sumatra.  
*trichocoryna*, Korth. Verh. Nat. Gesch. Bot. ed. Temminck, 107 = *dumosa*.  
*villosa*, Choisy, in Mém. Soc. Phys. Genève. xiv. (1855).—Barma.  
ADIPE, Rafin. Fl. Tellur. ii. 101 (1836) = *Bifrenaria*, Lindl. (Orchid.) (1843).  
*fulva*, Rafin. l. c. = *B. racemosa*.  
*racemosa*, Rafin. l. c. = *B. racemosa*.  
ADIPERA, Rafin. Sylva Tellur. 129 (1835) = *Cassia*, Tourn. (Legum.).  
*Herbertii*, Rafin. l. c. = *C. Herbertiana*.  
ADISA, Steud. Nom. ed. II. i. 28 (1840), sphalm. = seq.  
ADISCA, Blume, Bijdr. (1825) 609 = *Mallotus*, Lour. (Euphorb.).  
*acuminata*, Blume, l. c. 610 = *M. acuminatus*.  
*albicans*, Blume, l. c. 611 = *Cephalocroton albicans*.  
*floribunda*, Blume, l. c. 610 = *M. floribundus*.  
*subfalcata*, Zoll. in Linnæa, xxix. (1857-58) 464 = *Macaranga subfalcata*.  
*subpeltata*, Blume, Bijdr. 610 = *M. subpeltatus*.  
*timoriana*, Span. l. c. n. 26; et in Linnæa, xv. (1841) 348 = *M. repandus*.  
*Zippelii*, Blume, Bijdr. 611 = *M. ricinoides*.  
ADLERIA, Neck. Elem. ii. 642 (1790) = *Eperua*, Aubl. (Legum.).  
ADLUMIA, Rafin. in Med. Repos. New York, v. (1808) 352. *PAPAVERACEAE*, Benth. & Hook. f. i. 55.  
*BICUCULLA*, Borckh. in Roem. Arch. i. ii. 46 (1797), nomen prius.  
*cirrhosa*, Rafin. l. c.—Am. bor.  
ADNARIA, Rafin. Fl. Ludov. 56 (1817). *VACCINIA-CEAE*.  
*odorata*, Rafin. l. c.—Am. bor.  
ADNULA, Rafin. Fl. Tellur. ii. 87 (1836) = *Pelexia*, Poit. (Orchid.).  
*petiolaris*, Rafin. l. c. = *P. spiranthoides*.  
ADODENDRON, DC. Prod. vii. 725 = seq.  
ADODENDRUM, Neck. Elem. i. 214 (1790) = *Rhodothamnus*, Reichb. (Ericac.).

- ADOKETON**, Rafin. Mus. N. Sc. 1; New Fl. Am. i. 65 (1836) = *Telanthera*, R. Br. (Chenop.).  
*saxatile*, Rafin. II. cc. = *T. frutescens*.  
*uniflorum*, Rafin. New Fl. Am. i. 65.—Am. bor.
- ADOLIA**, Lam. Encyc. i. (1783) 44 = *Scutia*, Comm. (sec. Endl. Gen. Suppl. i. 1424) (Rhamnac.).  
*alba*, Lam. I. c. 45 = *S. indica*.  
*rubra*, Lam. I. c. = *S. indica*.
- ADOLPHIA**, Meissn. Gen. 70 (50) (1837). *RHAMNEAE*, Benth. & Hook. f. i. 384.  
*californica*, S. Wats. in Proc. Am. Acad. xi. (1876) 126.—Calif.  
*infesta*, Meissn. Gen. Pl. 70 (50).—Mexico.
- ADONANTHE**, Spach, Hist. Vég. Phan. vii. 227 (1839) = *Adonis*, Linn. (Ranunc.).  
*pyrenaica*, Spach, l. c. 230 = *Adonis pyrenaica*.  
*sibirica*, Spach, l. c. 229 = *Adonis sibirica*.  
*vernalis*, Spach, l. c. 228 = *Adonis vernalis*.
- ADONIASTRUM**, Schur, in Verh. Naturf. Ver. Bruenn, xv. ii. (1877) 27 = *Adonis*, Dill. (Ranunc.).  
*vernale*, Schur, l. c. = *Adonis vernalis*.
- ADONIGERON**, Fourn. in Ann. Soc. Linn. Lyon, N. S. xvi. (1868) 404 = *Senecio*, Linn. (Compos.).  
*adonidifolius*, Fourn. l. c. = *S. adonidifolius*.
- ADONIS**, Dill. ex Linn. Syst. ed. I. (1735). *RANUNCULACEAE*, Benth. & Hook. f. i. 5.  
**ADONANTHE**, Spach, Hist. Vég. Phan. vii. 227 (1839).  
**ADONIASTRUM**, Schur, in Verh. Naturf. Ver. Bruenn, xv. ii. (1877) 27.  
**COSMARIUM**, Dulac, Fl. Hautes-Pyr. 215 (1867).  
*aestivalis*, Bieb. Fl. Taur. Cauc. iii. 578 = autumnalis.  
*aestivalis*, Linn. Sp. Pl. ed. II. 771.—Europ.; Oriens.  
*aestivalis*, Link, ex Webb & Berth. Phyt. Canar. i. 12 = microcarpa.  
*aethiopia*, Thunb. Prod. Pl. Cap. 94 = *Knowltonia gracilis*.  
*aleppica*, Boiss. in Ann. Sc. Nat. Sér. II. xvi. (1841) 350.—Syria.  
*ambigua*, Gaud. Fl. Helv. iii. 518 = aestivalis.  
*amurensis*, Regel & Radde, in Bull. Soc. Nat. Mosc. (1861) ii. 85. t. 2. f. 12.—Manchur.  
*annua*, Linn. Sp. Pl. 547 = aestivalis et autumnalis.  
*anomala*, Wallr. Sched. Crit. 278 = flammaea.  
*apennina*, Linn. Sp. Pl. 548 = vernalis.  
*apennina*, Pall. Reise, ii. 388 = wolgensis.  
*apennina*, Schouw, ex DC. Prod. i. 25 = pyrenaica.  
*autumnalis*, Bieb. Fl. Taur. Cauc. ii. 28 = aestivalis.  
*autumnalis*, Linn. Sp. Pl. ed. II. 771.—Europ.; Oriens.  
*baetica*, Coss. Not. Pl. Crit. ii. 25 = autumnalis.  
*caerulea*, Maxim. in Bull. Acad. Pétersb. xxiii. (1877) 306.—China.  
*capensis*, Linn. Sp. Pl. 548 = *Knowltonia rigida*.  
*capensis*, Thunb. Prod. Pl. Cap. 94 = *Knowltonia gracilis*.  
*caudata*, Stev. in Bull. Soc. Nat. Mosc. xxi. (1848) ii. 271, 278 = flammaea.  
*chaerophylla*, Fisch. in DC. Prod. i. 25 = wolgensis.  
*Chrysocyathus*, Hook. f. & Thoms. ex Hook. f. Fl. Brit. Ind. 15.—Reg. Himal.  
*citrina*, DC. Syst. i. 223 = flammaea.  
*citrina*, Hoffm. Fl. Germ. i. 251 = aestivalis.  
*coriacea*, Poir. Encyc. Suppl. i. 146 = *Knowltonia rigida*.  
*Cupaniana*, Guss. Syn. Fl. Sic. ii. 36 = microcarpa.  
*cyllenea*, Boiss. Heldr. & Orph. Diagn. Sér. II. v. 5.—Graecia.  
*daucifolia*, Lam. Encyc. i. 46 = *Knowltonia daucifolia*.  
*daurica*, Reichb. Ic. Crit. Cent. iv. 21. t. 821 = vernalis.  
*dentata*, Delile, Fl. Egypte, 287.—Europ.; Afr. bor.  
*dentata*, Duby, ex Nym. Consp. 4 = aestivalis.  
*distorta*, Tenore, Fl. Nap. iv. 337. t. 149.—Ital.  
*ericalcyna*, Boiss. Fl. Orient. i. 17.—Armenia.  
*erosipetala*, Stokes, Bot. Mat. Med. iii. 255 = autumnalis.  
*filia*, Linn. f. Suppl. 271 = *Knowltonia daucifolia*.  
*flammaea*, Jacq. Fl. Austr. iv. 29. t. 355.—Europ.; Oriens.  
*flammaea*, Schleich. ex Steud. Num. ed. II. i. 28 = aestivalis.  
*flava*, Vill. Cat. Jard. Straß. 247 = aestivalis.
- ADONIS** :—  
*fulgens*, Hochst. in Lorent, Wanderungen, 338.—As. Min.  
*gracilis*, Poir. Encyc. Suppl. i. 147 = *Knowltonia gracilis*.  
*Helleborus*, Crantz, Stirp. Austr. ed. I. fasc. ii. 82; ed. II. 110 = vernalis.  
*hirsuta*, Poir. Encyc. Suppl. i. 147 = *Knowltonia hirsuta*.  
*hybrida*, Wolff, ex Nym. Consp. 4 = wolgensis.  
*Juglisis*, Royle, Illustr. Himal. Pl. 53 = aestivalis.  
*intermedia*, Webb & Berth. Phyt. Canar. i. 121 = microcarpa.  
*ircutiana*, Fisch. ex DC. Prod. i. 25 = vernalis.  
*laserpitifolia*, Poir. Encyc. Suppl. i. 147 = *Knowltonia vesicatoria*.  
*maculata*, Roth, Enum. Pl. Phan. Germ. ii. 602.—Europ.  
*maculata*, Wallr. Sched. Crit. 270 = aestivalis.  
*magellanica*, Rausch, Nom. ed. III. 162 = *Hamadryas magellanica*.  
*marginata*, Bienert, ex Hook. f. Fl. Brit. Ind. i. 15 = scrobiculata.  
*Marschalliana*, Andr. ex Bes. Enum. Pl. Volh. 47 = wolgensis.  
*micrantha*, DC. Syst. i. 222 = autumnalis.  
*microcarpa*, DC. l. c.—Europ.  
*miniata*, Jacq. Fl. Austr. iv. 28 = aestivalis.  
*palaeatina*, Boiss. Diagn. Ser. I. viii. 1.—Syria.  
*palustris*, Rausch, Nom. ed. III. 162 = *Ranunculus scleratus*.  
*parviflora*, Fisch. ex DC. Prod. i. 24.—Oriens.  
*parviflora*, Janka, ex Nym. Consp. 4 = vernalis.  
*perramosa*, Schur, Enum. Pl. Trans. 6 = autumnalis.  
*persica*, Boiss. Diagn. Ser. I. vi. 4 = dentata.  
*phoenicea*, Bercht. et Presl, Rostl. i. *Ranunculus*. 42 = autumnalis.  
*filosa*, Rausch, Nom. ed. III. 162 = *Ranunculus pensylvanicus*.  
*polymorpha*, Zumag. Fl. Pedem. ii. 362 = aestivalis, autumnalis.  
*pratensis*, Ledeb. Fl. Ross. i. 24 = vernalis.  
*Preslii*, Tod. ex Nym. Consp. 4 = flammaea.  
*pyrenaica*, DC. Fl. Fr. v. 635.—Europ.  
*pyrenaica*, Hook. f. & Thoms. Fl. Ind. 26 = *A. Chrysocyathus*.  
*riparis*, Rafin. New Fl. Am. i. 66.—Am. bor.  
*scrobiculata*, Boiss. Diagn. Ser. II. i. 6.—Alghan.  
*sibirica*, Patr. in Bull. Soc. Nat. Mosc. suppl. (1824) 1.—Sibir. altaic.  
*Sibthorpii*, Boiss. Orphan. & Heldr. in Bull. Congr. Bot. Pétersb. 1869 (1870) 124.—Graecia.  
*squarrosa*, Stev. in Bull. Soc. Nat. Mosc. xxi. (1848) ii. 271, 272 = aestivalis.  
*vernalis*, Asso, Syn. Stirp. Arag. 70 = dentata.  
*vernalis*, Linn. Sp. Pl. 547.—Europ.; As. bor.  
*vesicatoria*, Linn. f. Suppl. 272 = *Knowltonia vesicatoria*.  
*villosa*, Ledeb. Ind. Hort. Dorp. Suppl. (1824) 1 = wolgensis.  
*wolgensis*, Stev. ex DC. Syst. i. 545.—Europ.; Oriens; As. bor.
- ADOPOGON**, Neck. Elem. i. 55 (1790) = *Krigia*, Schreb. (Compos.).
- ADORIUM**, Rafin. Neogenyt. 3 (1825) = *Seseli*, Linn. (Umbellif.).  
*crassifolium*, Rafin. l. c. = *S. divaricatum*.
- ADOXA**, Linn. Syst. ed. I. (1735). *CAPRIFOLIACEAE*, Benth. & Hook. f. ii. 2.  
**MOSCATELLA**, Adans. Fam. ii. 248 (1763).  
**MOSCHATELLINA**, [Tour.] Hall. Enum. Stirp. Helv. i. 412 (1742).  
*inodora*, Falc. ex Clarke, in Hook. f. Fl. Brit. Ind. iii. 2 = *A. Moschatellina*.  
*moschata*, Dulac, Fl. Hautes-Pyr. 462 = *A. Moschatellina*.  
*Moschatellina*, Linn. Sp. Pl. 367.—Europ.; As. bor.; Am. bor.  
*tuberosa*, S. F. Gray, Nat. Arr. Brit. Pl. ii. 493 = *A. Moschatellina*.
- ADRATAEA**, DC. Syst. Veg. i. 424 (1818).  
**DILLENACEAE**, Benth. & Hook. f. i. 15.  
**ADRATEA**, Spreng. Syst. ii. 360 (1825).  
*salicifolia*, DC. l. c.—Austral.
- ADRIANA**, Gaudich. in Ann. Ser. Nat. Ser. I. v. (1825) 223. *EUPHORBIACEAE*, Benth. & Hook. f. iii. 306.  
**TRACHYCARYON**, Klotzsch, in Lehm. Pl. Preiss. i. 175 (1844).  
*acerifolia*, Hook. in Mitch. Journ. Trop. Austral. 371 = glabrata.  
*Billardieri*, Baill. Etud. Gén. Euph. Atl. 6. t. 2. f. 19 = quadrupartita.  
*Gaudichaudi*, Baill. Adansonia, vi. (1865-66) 312 = tomentosa.  
*glabrata*, Gaudich. in Ann. Sc. Nat. Sér. I. v. (1825) 223.—Austral.  
*heterophylla*, Hook. in Mitch. Journ. Trop. Austral. 371 = glabrata.  
*Hookeri*, Muell. Arg. in DC. Prod. xv. ii. 891.—Austral.  
*Klotzschii*, Muell. Arg. l. c. 892.—Austral.  
*quadrupartita*, Gaudich. Bot. Voy. Freyc. 489.—Austral.  
*tomentosa*, Gaudich. in Ann. Sc. Nat. Sér. I. v. (1825) 223.—Austral.
- ADROMISCHUS**, Lem. Jard. Fleur. ii. (1852) Misc. 59 = *Cotyledon*, Tourn. (Crassul.).  
*caryophyllaceus*, Lem. l. c. 60 = *C. caryophyllacea*.  
*clavifolius*, Lem. l. c. = *C. clavifolia*.  
*cristatus*, Lem. l. c. = *cristata*.  
*cuneatus*, Lem. l. c. = *cuneata*.  
*hemisphaericus*, Lem. l. c. = *C. hemisphaerica*.  
*jasminiflorus*, Lem. l. c. = *C. jasminiflora*.  
*maculatus*, Lem. l. c. = *C. maculata*.  
*mammillaris*, Lem. l. c. = *C. mammillaris*.  
*mucronatus*, Lem. l. c. = *C. maculata*.  
*rhombifolius*, Lem. l. c. = *C. rhombifolia*.  
*robustus*, Lem. l. c. = *C. triflora*.
- ADULPA**, Endl. Gen. (1836) 119 (err. typ.) = seq.
- ADUPLA**, Bosc, in Jaume St. Hil. Expos. Fam. Nat. i. 65 (1805) = *Cyperus*, Linn.
- ADVENTINA**, Rafin. New Fl. Am. i. 67 (1836). *COMPOSITAE*.  
*ciliata*, Rafin. l. c.—Am. bor.  
*parviflora*, Rafin. l. c.—Am. bor.
- ADYSETON**, Adans. Fam. ii. 420 (1768) = *Alyssum*, Linn. (Crucif.).  
*alpestre*, Sweet, Hort. Brit. ed. I. 467 = *Alyss. alpestre-aitaicum*, G. Don, in Sweet, l. c. ed. III. 30 = *Alyss. Fischerianum*.  
*argenteum*, Sweet, l. c. ed. I. 467 = *Alyss. argenteum*.  
*atlanticum*, G. Don, Gen. Syst. i. 178 = *Alyss. atlanticum*.  
*Bertolonii*, Sweet, Hort. Brit. ed. I. 467 = *Alyss. montanum*.  
*calycinum*, Scop. Fl. Carn. ed. II. ii. 18 = *Alyss. calycinum*.  
*campestre*, Moench, Meth. Suppl. 87 = *Alyss. campestre*.  
*cuneifolium*, Sweet, Hort. Brit. ed. I. 467 = *Alyss. cuneifolium*.  
*dentatum*, G. Don, Gen. Syst. i. 179 = *Camelina sativa*.  
*diffusum*, Sweet, Hort. Brit. ed. I. 467 = *Alyss. montanum*.  
*dubium*, G. Don, Gen. Syst. i. 179 = *Alyss. dubium*.  
*edentulum*, Link, Enum. Hort. Berol. ii. 157 = *Alyss. gemonense*.  
*Fischerianum*, Sweet, Hort. Brit. ed. II. 25 = *Alyss. canescens*.  
*gemonense*, Sweet, l. c. = *Alyss. gemonense*.  
*gnaphalodes*, G. Don, Gen. Syst. i. 179 = *Vesicaria gnaphalodes*.  
*halimifolium*, Link, Enum. Hort. Berol. ii. 157 = *Alyss. halimifolium*.  
*hyperboreum*, G. Don, Gen. Syst. i. 179 = *Alyss. hyperboreum*.  
*lanigerum*, G. Don, l. c. 178 = *Alyss. lanigerum*.  
*lenense*, G. Don, l. c. = *Alyss. lenense*.  
*maritimum*, Link, Enum. Hort. Berol. ii. 157 = *Alyss. maritimum*.  
*Marschallianum*, Sweet, Hort. Brit. ed. II. 25 = *Alyss. Marschallianum*.  
*montanum*, Scop. Fl. Carn. ed. II. ii. 14 = *Alyss. Wulfenianum*.  
*murale*, Sweet, Hort. Brit. ed. I. 467 = *Alyss. argenteum*.  
*mutabile*, Moench, Meth. 267 = *Alyss. calycinum*.

## ADYSETON:—

- nebrodensis*, Sweet, Hort. Brit. ed. II. 25 = *Alyssa serpyllifolium*.  
*obcordatum*, G. Don, Gen. Syst. i. 179 = *Alyssa obcordatum*.  
*obtusifolium*, Sweet, Hort. Brit. ed. I. 467 = *Alyssa alpestris*.  
*orientale*, Sweet, l. c. 467 = *Alyssa orientale*.  
*petalodes*, G. Don, Gen. Syst. i. 179 = *Farselia obovata*.  
*repens*, Sweet, Hort. Brit. ed. II. 25 = *Alyssa alpestris*.  
*savranicum*, G. Don, Gen. Syst. i. 178 = *Alyssa alpestris*.  
*saxatile*, Sweet, Hort. Brit. ed. I. 467 = *Alyssa saxatile*.  
*serpyllifolium*, Sweet, l. c. = *Alyssa serpyllifolium*.  
*sibiricum*, G. Don, Gen. Syst. i. 179 = *Alyssa saxatile*.  
*spathulatum*, Sweet, Hort. Brit. ed. I. 467 = *Alyssa spathulatum*.  
*spinosum*, Link, Enum. Hort. Berol. ii. 157 = *Alyssa spinosum*.  
*tortuosum*, Sweet, Hort. Brit. ed. I. 467 = *Alyssa alpestris*.  
*vernale*, Sweet, l. c. = *Alyssa rostratum*.  
*Wulfenianum*, Sweet, l. c. = *Alyssa montanum*.

ADYSETUM, Link, Enum. Hort. Berol. ii. 157 (1822) = *præc.*

AECEOCLADES, Duchartre, in Orb. Dict. ix. 170 (1849) err. typ. = OECIOCLADES, Lindl.

AECHMAEA, Brongn. in Ann. Sc. Nat. Sér. II. xv. (1841) 371 = *Aechmea*, Ruiz & Pav. (Bromel.).

AECHMANDRA, Arn. in Hook. Lond. Journ. Bot. iii. (1841) 274 = *Melothria*, Linn. (Cucurb.).

*Blumeana*, M. Roem. Syn. Pepon. 83 = *M. Rumphiana*.  
*conocarpa*, Dalz. & Gibs. Bomb. Fl. 100 = *Corallocarpus conocarpus*.

*deltoides*, Arn. in Hook. Lond. Journ. Bot. iii. (1841) 274 = *M. zeylanica*.

*epigaea*, Arn. l. c. = *Corallocarpus epigaeus*.  
*indica*, C. B. Clarke, in Hook. f. Fl. Brit. Ind. ii. 626 = *M. indica*.

*odorata*, Hook. f. & Thoms. ex Benth. Fl. Hongkong, 124 = *M. odorata*.

*rostrata*, Arn. in Hook. Lond. Journ. Bot. iii. (1841) 274 = *Kedrostis rostrata*.

*velutina*, Dalz. & Gibs. in Bomb. Fl. 200 = *Corallocarpus velutina*.  
*zeylanica*, Thw. Enum. Pl. Zeyl. 125 = *Cerasiocarpum zeylanicum*.

AECHMANTHERA, Nees, in Wall. Pl. As. Rar. iii. 75, 87 (1837). *ACANTHACEAE*, Benth. & Hook. f. ii. 1088.

*gossypina*, Nees, l. c. 87 = *tomentosa*.  
*leiosperma*, C. B. Clarke, in Hook. f. Fl. Brit. Ind. iv. 429. — Ind. or.

*tomentosa*, Nees, in Wall. Pl. As. Rar. iii. 87. — Ind. or.  
*Wallichii*, Nees, in DC. Prod. xi. 170 = *tomentosa*.

AECHMEA, Ruiz & Pav. Prod. 47. t. 8 (1794). *BROMELIACEAE*, Benth. & Hook. f. iii. 663.

ANDROLEPIS, Brongn. ex Houlet, in Rev. Hort. (1870) 12.

CANISTRUM, E. Morr. Belg. Hort. (1873) 257. t. 15.  
DISQUAMIA, Lem. Jard. Fleur. iii. (1852-3) t. 269.

ECHINOSTACHYS, Brongn. in Planch. Hort. Donat. 25 (1854).

ERIOSTAX, Rafin. Fl. Tellur. iv. 25 (1836).  
HOHENBERGIA, Schult. f. Syst. vii. ii. 71, 1251 (1830).

HOPLOPHYTUM, E. Morr. Belg. Hort. (1865) 162.  
LAMPROCOCCUS, Beer, Bromel. 103 (1857).

MACROCHORDION, De Vriese, in Jaarb. Nederl. Maat. Tuinb. (1853) 14.  
PIRONNEAVA, Gaudich. Voy. Bonite, Bot. t. 63. (1839-52).

POTHUAVA, Gaudich. l. c. tt. 116, 117 (1839-52).  
*angustifolia*, Poepp. & Endl. Nov. Gen. et Sp. ii. 43 = *spicata*.

*aquilega*, Griseb. Fl. Brit. W. Ind. 592. — Ind. occ.  
*angusta*, Baker, in Journ. Bot. xvii. (1879) 162. — Am. trop.

*aurantiaca*, Baker, l. c. 235. — Am. trop.  
*Barleii*, Baker, in Gard. Chron. xx. (1883) 102. — Honduras.

*bracteata*, Griseb. Fl. Brit. W. Ind. 592. — Ind. occ.  
*brasilensis*, Regel, Gartenfl. (1885) 258. — Bras.  
*brassicoides*, Baker, in Journ. Bot. xx. (1882) 329. — Brit. Guian.

## AECHMEA:—

- bromeliaefolia*, Baker, ex Benth. & Hook. f. Gen. iii. 604. — Am. trop.  
*Burchellii*, Baker, in Journ. Bot. xvii. (1879) 231. — Am. trop.  
*caerulea*, E. Morr. Cat. (1871) 1 = seq.  
*caerulescens*, Hort. ex Baker, in Journ. Bot. xvii. (1879) 227. — Am. trop.  
*calyculata*, Baker, in Journ. Bot. xvii. (1879) 232. — Am. trop.  
*capitata*, Baker, l. c. 167 = *exsudans*.  
*coelestis*, E. Morr. Fl. des Serres, Sér. II. xi. (1875) 1. t. 2146. — Am. trop.  
*columnaris*, André, in Illustr. Hort. xxv. (1878) 50. — N. Granat.  
*comata*, Baker, in Journ. Bot. xvii. (1879) 234. — Am. trop.  
*contracta*, Baker, l. c. — Am. trop.  
*corallina*, Brongn. ex Beer, Bromel. 166. — Bras.  
*Corsui*, Carr. in Rev. Hort. (1885) 36 = *nudicaulis*.  
*Cumingii*, Baker, in Journ. Bot. xvii. (1879) 227. — N. Granat.  
*cymoso-paniculata*, Baker, l. c. 165. — Venezuela.  
*dactylina*, Baker, l. c. 161. — Panama.  
*dichlamyda*, Baker, l. c. 133. — Ins. Tobago.  
*discolor*, Morr. in Ann. Soc. Hort. Gand, ii. (1846) 175. t. 65 = *fulgens*.  
*distans*, Griseb. Fl. Brit. W. Ind. 592. — Ind. occ.  
*distans*, Griseb. Pl. Cub. 253 = *Wrightii*.  
*distichantha*, Lem. Jard. Fleur. iii. (1853) t. 263. — Bras.  
*exsudans*, E. Morr. ex C. H. Morr. in Belg. Hort. xxviii. (1878) 303. — Bras.  
*excavata*, Baker, in Journ. Bot. xvii. (1879) 134. — Paraguay.  
*fasciata*, Baker, l. c. 231. — Am. trop.  
*floribunda*, Mart. ex Schult. f. Syst. vii. ii. 1271. — Bras.  
*fulgens*, Brongn. in Ann. Sc. Nat. Sér. II. xv. (1841) 371. — Guiana.  
*Furstenbergii*, E. Morr. ex C. H. Morr. in Belg. Hort. xxviii. (1878) 252 = *Streptocalyx Furstenbergii*.  
*Glaziovii*, Baker, in Journ. Bot. xvii. (1879) 133. — Bras.  
*glomerata*, Hook. f. Bot. Mag. t. 5668. — Bras.  
*Hookeri*, Lem. Illustr. Hort. xi. (1864) Misc. 42. — Bras.  
*Hystrix*, E. Morr. ex C. H. Morr. in Belg. Hort. xxx. (1880) 90 & 243. — Guiana.  
*Jenmani*, Baker, in Journ. Bot. xx. (1882) 329 = *Melinonii*.  
*Lalindei*, Linden & Rodigas, in Illustr. Hort. xxx. (1883) t. 481. — N. Granat.  
*laxiflora*, Benth. in Bot. Voy. Sulph. 173. — Mexico.  
*Legreliana*, Baker, in Journ. Bot. xvii. (1879) 236. — Am. merid.  
*Lindeni*, E. Morr. ex C. Koch, Wochenschr. viii. (1865) 398. — Bras.  
*lingulata*, Baker, in Journ. Bot. xvii. (1879) 164. — Jamaica.  
*Ludemanniana*, Brongn. ex E. Morr. Cat. Bromel. (1871) 1 = *caerulescens*.  
*macracantha*, Brongn. in Illustr. Hort. (1880) 59 = *Schiedeana*.  
*Mariae-Reginae*, H. Wendl. in Hamb. Gartenz. xix. (1863) 32. — Am. centr.  
*martinicensis*, Baker, in Journ. Bot. xvii. (1879) 132. — Ins. Martinic.  
*melanacantha*, De Vriese, in Tuinb. Fl. i. (1855) 356. — Hab.  
*Melinonii*, Hook. Bot. Mag. t. 5235. — Am. trop.  
*Mertensii*, Schult. f. Syst. vii. ii. 1272. — Am. austr.  
*mexicana*, Baker, in Journ. Bot. xvii. (1879) 165. — Mexico.  
*Meyeri*, Baker, l. c. xviii. (1880) 16 = *aquilega*.  
*micrantha*, Brongn. in Ann. Sc. Nat. Sér. II. xv. (1841) 370 = *Aracococcus micranthus*.  
*macroniflora*, Hook. Bot. Mag. t. 4832. — Guiana.  
*multiceps*, Baker, in Journ. Bot. xviii. (1880) 49. — Am. trop.  
*Noettigii*, Wawra, in Oestr. Bot. Zeitschr. xxx. (1880) 117. — Bras.  
*nudicaulis*, Griseb. Fl. Brit. W. Ind. 593. — Am. trop.  
*odora*, Baker, in Journ. Bot. xvii. (1879) 226. — Am. trop.  
*organensis*, Wawra, in Oestr. Bot. Zeitschr. xxx. (1880) 116 = *floribunda*.  
*ornata*, Baker, in Journ. Bot. xvii. (1879) 162. — Am. trop.  
*Ortgiesii*, Baker, l. c. 236. — Am. trop.

## AECHMEA:—

- paniculata*, Ruiz & Pav. Fl. Per. iii. 37. — Peruv.  
*paniculigera*, Griseb. Fl. Brit. W. Ind. 593. — Ind. occ.  
*parviflora*, Baker, in Journ. Bot. xvii. (1879) 167. — Am. trop.  
*patentissima*, Baker, l. c. 227. — Am. trop.  
*pectinata*, Baker, l. c. 233. — Am. trop.  
*petropolitana*, Wawra, in Oestr. Bot. Zeitschr. xxx. (1880) 116. — Bras.  
*Pincliana*, Baker, in Journ. Bot. xvii. (1879) 232. — Am. trop.  
*platynema*, Baker, l. c. 166. — Bras.  
*polycephala*, Baker, l. c. 164. — Ins. Jamaica.  
*pubescens*, Baker, l. c. 135. — Nicarag.  
*pyramidalis*, Benth. in Bot. Voy. Sulph. 173. — Mexico.  
*ramosa*, Mart. ex Schult. f. Syst. vii. ii. 1272. — Bras.  
*regularis*, Baker, in Journ. Bot. xvii. (1879) 229. — Am. trop.  
*Schiedeana*, Schlecht. in Linnæa, xviii. (1844) 437. — Mexico.  
*setigera*, Mart. ex Schult. f. Syst. vii. ii. 1273. — Bras.  
*spectabilis*, Brongn. ex Houlet, in Rev. Hort. (1875) 311. — Guatemala.  
*sphaerocephala*, Baker, in Journ. Bot. xvii. (1879) 162. — Am. trop.  
*spicata*, Mart. ex Schult. f. Syst. vii. ii. 1273. — Bras.  
*suaveolens*, Knowl. & Westc. Flor. Cab. iii. (1840) 177. — Bras.  
*subinermis*, Baker, in Journ. Bot. xvii. (1879) 228. — Am. trop.  
*tillandsioides*, Baker, l. c. 134. — Bras.  
*Veitchii*, Baker, in Bot. Mag. t. 6329. — N. Granat.  
*viridis*, Baker, in Journ. Bot. xvii. (1879) 235. — Am. austr.  
*vriesioides*, Baker, l. c. 134 = *tillandsioides*.  
*Weilbachea*, Carr. in Rev. Hort. (1871) 171 = seq.  
*Weilbachii*, F. Dirr. in Ann. Sc. Nat. Sér. IV. ii. (1854) 375. — Bras.  
*Wrightii*, Baker, in Journ. Bot. xvii. (1879) 163. — Cuba.
- AECHMOLEPIS, Decne. in DC. Prod. viii. (1844) 493. *ASCLEPIADEAE*, Benth. & Hook. f. ii. 741.  
*rosmariniolia*, Decne. l. c. — Afr. trop.
- AECHMOPHORA, Spreng. ex Steud. Nom. ed. II. i. (1840) 29 = *Bromus*, Linn. (Gramin.).  
*arduensis*, Spreng. ex Steud. l. c. = *B. arduensis*.
- AEDEMONE, Kotschy, in Oestr. Bot. Zeitschr. viii. (1858) 116 = *Herminiera*, Guill. & Perr. (Legumin.).  
*mirabilis*, Kotschy, l. c. = *H. Elaphroxylon*.
- AEDMANNIA, Spach, in Orb. Dict. i. (1841) 139, err. typ. = OEDMANNIA, Thunb. (Legum.).
- AEDULA, Noronha, in Verh. Batav. Gen. v. (1790) ed. I. Art. 4. 1, nomen.
- AEEGIPHILA, Sw. Prod. Veg. Ind. Occ. (1788) 31, err. typ. = *Aegiphila*, Jacq.
- AEERIDIUM, Salisb. in Trans. Hort. Soc. i. (1812) 295 = *Aërides*, Lour. (Orchid.).  
*odorum*, Salisb. l. c. = *Aërides odoratum*.
- AEGELATIS, Roxb. Fl. Ind. ii. 111 (1832) err. typ. = *Aegialitis*, R. Br. (Plumbag.).
- AEGIALEA, Klotzsch, in Walp. Ann. ii. (1852) 1113 = *Pieris*, D. Don (Ericac.).
- AEGIALINA, Schult. Mant. ii. (1824) 13, 222 = *Koeleria*, Pers. (Gramin.).  
*tenuis*, Schult. l. c. = *K. villosa*.
- AEGIALINITES, Presl, Bot. Bemerk. (1844) 103 = *Aegialitis*, R. Br. (Plumbag.).  
*annulata*, Presl, l. c. = *Aegialitis annulata*.  
*rotundifolia*, Presl, l. c. = *Aegialitis rotundifolia*.
- AEGIALITIS, R. Br. Prod. (1810) 426. *PLUMBAGINEAE*, Benth. & Hook. f. ii. 624.  
*Aegialinites*, Presl, Bot. Bemerk. (1844) 103.  
*annulata*, Kurz, in Journ. As. Soc. Beng. xlvi. (1877) ii. 217 = *rotundifolia*.  
*annulata*, R. Br. Prod. l. 426. — Austral.  
*rotundifolia*, Roxb. Fl. Ind. ii. 111. — Ind. or.

**AEGIALITIS**, Trin. Fund. Agrost. 127. t. 9. (1820) = **Koeleria**, Pers. (Gramin.).  
*tenuis*, Trin. l. c. = *K. villosa*.

**AEGIALOPHILA**, Boiss. & Heldr. Diagn. Ser. I. x. (1849) 105 = **Centaurea**, Linn. (Compos.).  
*cretica*, Boiss. & Heldr. l. c. 106 = *C. pumila*.  
*pumila*, Boiss. l. c. 105 = *C. pumila*.

**AEGIANILITES**, C. B. Clarke, in Hook. f. Fl. Brit. Ind. iii. 479 (1882), err. typ. = **Aegialitis**, R. Br.

**AEGIATILIS**, Griff. Not. iv. 207 (1854), err. typ. = praec.

**AEGICERAS**, Gaertn. Fruct. i. 216. t. 46 (1788).  
**MYRSINEAE**, Benth. & Hook. f. ii. 648.  
**MALASPINAEA**, Presl, Reliq. Haenk. ii. 68. t. 61 (1830).  
*corniculatum*, Blanco, Fl. Filip. ed. I. 79 = majus.  
*ferreum*, Blume, Bijdr. 693 = majus.  
*floridum*, Roem. & Schult. Syst. iv. 512 = majus.  
*fragrans*, Kon. in Kon. & Sims, Ann. Bot. i. (1805) 131 = majus.  
majus, Gaertn. Fruct. i. 216. t. 46. — Geront. trop.  
*Malaspinaea*, A. DC. Prod. viii. 143 = majus.  
*minus*, A. DC. l. c. 412 = majus.  
*minus*, Gaertn. Fruct. i. 216. t. 46. — Ind. or.  
*nigricans*, A. Rich. Voy. Astrol. Bot. ii. 57. t. 21 = majus.  
*obcordatum*, Steud. Nom. ed. II. i. 29 = majus.  
*obovatum*, Blume, Bijdr. 693 = majus.

**AEGICON**, Adans. Fam. ii. 36 (1763) = **Triticum**, Linn. (Gramin.).

**AEGILOPS**, Linn. Coroll. Gen. 20 (1737) = **Triticum**, Linn. (Gramin.).  
*agropioides*, Godt. in Mém. Acad. Montp. (Sect. Médic.) i. (1853) 456. — Syria.  
*aromatica*, Walt. Fl. Carol. 249 = **Ctenium americanum**.  
*Aucheri*, Boiss. Diagn. Ser. I. v. 74 = **Agropyron Aucheri**.  
*Augeri*, Steud. Syn. Pl. Gram. 355 (err. typ.) = praec.  
*bicornis*, Jaub. & Spach, Illustr. Pl. Or. iv. 11 = **T. bicornis**.  
*biuncialis*, Vis. Fl. Dalm. i. — Europ.  
*brachyathera*, Pomel, Nouv. Mat. Fl. Atl. 389. — Afr. bor.  
*caudata*, Bertol. Fl. Ital. vi. 622 = **Agropyron Aucheri**.  
*caudata*, C. A. Mey. Verz. Pfl. Cauc. 26 = **T. Aegylops**.  
*caudata*, Balb. Elencho, 98 ; Griseb. Spicil. Fl. Rumel. ii. 425 = **T. cylindricum**.  
*caudata*, Linn. Sp. Pl. 1051 = **Agropyron villosum** ?  
*ciliaris*, Koен. ex Roem. & Schult. Syst. ii. 772. — Ind. or.  
*comosa*, Sibth. & Sm. Fl. Graec. 75. t. 94. — Graecia.  
*connata*, Steud. Syn. Pl. Gram. 356. — Graecia.  
*crassa*, Boiss. Diagn. Ser. I. vii. 123. — Oriens.  
*crithodium*, Steud. Syn. Pl. Gram. 355 = **T. monococcum**.  
*cylindrica*, C. A. Mey. Verz. Pfl. Cauc. 26 = **T. Aegylops** ?  
*cylindrica*, Host, Gram. Austr. ii. 6. t. 7 = **T. cylindricum**.  
*cylindrica*, Schur, Enum. Pl. Transs. 813 = **T. ovatum**.  
*cylindrica*, Sibth. & Sm. Fl. Graec. t. 95 = **T. caudatum**.  
*divaricata*, Jord. & Fourr. Brev. Pl. Nov. Fasc. ii. 129 = **T. ovatum**.  
*echinata*, Presl, Gram. Sic. 47 = **T. triunciale**.  
*Echinus*, Godt. in Mém. Acad. Montp. (Sect. Médic.) i. (1853) 456. — Gallia ?  
*elongata*, Lam. Fl. Fr. iii. 632 = **T. triunciale**.  
*erigena*, Jord. & Fourr. Brev. Pl. Nov. Fasc. ii. 131 = **T. ovatum**.  
*erratica*, Jord. & Fourr. l. c. 130 = **T. ovatum**.  
*exaltata*, Linn. Mant. ii. App. 575 = **Ophiurus corymbosus**.  
*fluviatilis*, Blanco, Fl. Filip. ed. I. 47. — Ins. Philipp.  
*fragilis*, Parl. Fl. Ital. i. 515 = **T. fragile**.  
*geniculata*, Roth, Catalect. i. 121 = **T. ovatum**.  
*hordeiformis*, Steud. Syn. Pl. Gram. 354. — Mesopotam.  
*Hystrix*, Nutt. Gen. Am. i. 86. — Am. bor.  
*incurva*, Linn. Sp. Pl. 1051 = **Lepturus incurvatus**.  
*incurvata*, Linn. Sp. Pl. ed. II. 1490 = praec.  
*Kotschyi*, Boiss. Diagn. Ser. I. vii. 129 = **T. triunciale**.  
*Lorentii*, Steud. Syn. Pl. Gram. 354 = **Lorentii**.  
*loliacea*, Jaub. & Spach, Illustr. Pl. Or. iv. 23 = **mutica**.

**AEGILOPS** :—

*longearistata*, Steud. Syn. Pl. Gram. 356. — Guiana.  
*Lorentii*, Hochst. in Lorent, Wanderungen, 326 = **T. ovatum**.  
*macrochaeta*, Shuttl. & Huet, ex Duval, in Bull. Soc. Bot. Fr. xvi. (1869) 384 = **T. ovatum**.  
*macrura*, Jaub. & Spach, Illustr. Pl. Or. iv. 21 = **Agropyron Aucheri**.  
*microstachys*, Jord. & Fourr. Brev. Pl. Nov. Fasc. ii. 132 = **T. ovatum**.  
*muricata*, Retz. Obs. ii. 27 = **Ischaemum pectinatum**.  
*mutica*, Boiss. Diagn. Ser. I. v. 73. — Oriens.  
*neglecta*, Req. ex Bertol. Fl. Ital. i. 787 = **T. triaristatum**.  
*nigricans*, Jord. & Fourr. Brev. Pl. Nov. Fasc. ii. 128 = **T. ovatum**.  
*Notariisii*, Clem. in Mem. Acc. Torin. Ser. II. xvi. (1857) 335 = **T. ovatum**.  
*ovata*, Linn. Sp. Pl. 1050 = **T. ovatum**.  
*ovata*, Roth, in Usteri, Ann. iv. (1793) 41 = **T. triaristatum**.  
*parvula*, Jord. & Fourr. Brev. Pl. Nov. Fasc. ii. 131 = **T. ovatum**.  
*persica*, Boiss. Diagn. Ser. I. vii. 129 = **T. caudatum**.  
*platyathera*, Jaub. & Spach, Illustr. Pl. Or. iv. 17. — Mesopotam.  
*procera*, Jord. & Fourr. Brev. Pl. Nov. Fasc. ii. 129 = **T. ovatum**.  
*pubigitumis*, Jord. & Fourr. l. c. 131 = **T. ovatum**.  
*saccharina*, Walt. Fl. Carol. 249 = **Eleusine aegyptiaca**.  
*singularis*, Steud. Syn. Pl. Gram. 354. — Persia.  
*sicula*, Jord. & Fourr. Brev. Pl. Nov. Fasc. ii. 129 = **T. ovatum**.  
*speltaeformis*, Jord. in Ann. Sc. Nat. Sér. IV. iv. (1855) 313 = **T. ovatum**.  
*speltoides*, Tausch, in Flora, xxxix. (1837) 109 = **T. bicornis**.  
*squarrosa*, Willd. Sp. Pl. iv. 944 = **T. ventricosum**.  
*squarrosa*, Cav. Ic. t. 90. f. 2 = **platyathera**.  
*squarrosa*, DC. ex Steud. Nom. ed. II. i. 29 = **T. cylindricum**.  
*squarrosa*, Linn. Sp. Pl. 1051 = **T. Aegylops**.  
*subulata*, Pomel, Nouv. Mat. Fl. Atl. 388. — Afr. bor.  
*Tauschii*, Coss. Notes Crit. 69 = **T. Aegylops**.  
*triaristata*, Req. ex Bertol. Fl. Ital. i. 789 = **T. triunciale**.  
*triaristata*, Willd. Sp. Pl. iv. 943 = **T. triaristatum**.  
*tripsacoides*, Jaub. & Spach, Illustr. Pl. Or. ii. 121. t. 200 = **mutica**.  
*triticoideis* x, Req. ex Bertol. Fl. Ital. i. 788. — Europ.  
*triuncialis*, Linn. Sp. Pl. 1051 = **T. triunciale**.  
*truncata*, Ledeb. ex Trautv. in Act. Hort. Petrop. ix. (1884) 312. nomen. — Russia.  
*uniaristata*, Steud. Syn. Pl. Gram. 354. — Graecia.  
*uniaristata*, Vis. Fl. Dalm. iii. 345. — Europ.  
*vagans*, Jord. & Fourr. Brev. Pl. Nov. Fasc. ii. 130 = **T. ovatum**.  
*ventricosa*, Tausch, in Flora, xxxix. (1837) 108 = **T. ventricosum**.  
*virescens*, Jord. & Fourr. Brev. Pl. Nov. Fasc. ii. 130 = **T. ovatum**.

**AEGINETIA**, Cav. in Anal. Cienc. Nat. iii. (1801) 129 = **Bouvardia**, Salisb. (Rubiace.).  
*capitata*, R. Grah. in Edinb. N. Phil. Journ. (Jan. 1828) 389 = **Coccocypselum capituliflorum**.  
*longiflora*, Cav. in Anal. Hist. Nat. iii. (1801) 130 = **Houstonia longiflora**.  
*multiflora*, Cav. l. c. = **Bouvardia Cavanillesii**.

**AEGINETIA**, Linn. Syst. ed. I. (1735). **OROBANCHACEAE**, Benth. & Hook. f. ii. 982.  
**CENTRONIA**, Blume, Bijdr. 776 (1826).  
**CENTRONOTA**, DC. ex Meissn. Gen. 303 (213) (1840); et Prod. ix. 286 (1846).  
**GASPARINIA**, Endl. Gen. 1408 (1840).  
**TRONICENA**, Steud. Nom. ed. II. ii. 721 (1841).  
*abbreviata*, Buch.-Ham. ex Benth. Scroph. Ind. 55 = pedunculata.  
*acaulis*, Walp. Rep. iii. 481 = pedunculata.  
*Centronia*, Miq. Fl. Ind. Bat. ii. 713. — Java.  
*coccinea*, Juss. ex Walp. Rep. iii. 481 = **Phelypaea coccinea**.  
*indica*, Linn. Sp. Pl. 632; Roxb. Pl. Corom. i. 63. t. 91. — As. trop.  
*japonica*, Sieb. & Zucc. in Abh. Math. Akad. Muench. iv. iii. (1845) 341 = *indica*.  
*pedunculata*, Wall. Fl. As. Rar. iii. 13. t. 219. — As. trop.

**AEGIPHILA**, Jacq. Stirp. Am. t. 16 (1763); Obs. Bot. ii. 3. t. 27 (1767). **VERBENACEAE**, Benth. & Hook. f. ii. 1151.  
**AMERINA**, DC. in Meissn. Gen. 278 (186) (1840).  
**BRUCKIA**, Klotzsch & Karst. Ausw. Gew. Venez. 31. t. 10 (1848).  
**MANABEA**, Aubl. Pl. Gui. i. 61. t. 23, 25 (1775).  
**OMPHALOCOCCA**, Willd. ex Roem. & Schult. Syst. iii. Mant. 10 (1827).  
*arborescens*, Vahl, Ecol. i. 15. t. 10. — Am. austr.  
*aurca*, Turcz. in Bull. Soc. Nat. Mosc. xxxvi. (1863) ii. 218. — Cuba.  
*Berteriana*, Schau. in DC. Prod. xi. 654. — N. Granat.  
*brachiata*, Schlecht. in Linnaea, vi. (1831) 371. — Mexico.  
*brachiata*, Vell. Fl. Flum. 38 ; i. t. 93 = **triantha**.  
*casellaeformis*, Schau. in DC. Prod. xi. 651. — Bras.  
*cestrifolia*, Gardn. in Hook. Lond. Journ. Bot. v. (1846) 184. — Bras.  
*cordata*, Poepp. ex DC. Prod. xi. 650. — Peruv.  
*cornifolia*, Kunth, in Abh. Akad. Berl. (1831) 215. — Bras.  
*cuspidata*, Mart. ex DC. Prod. xi. 653. — Bras.  
*Deppeana*, Steud. Nom. ed. II. i. 29 = **brachiata**.  
*diffusa*, Andr. Bot. Rep. ix. t. 578. — Ind. occ.  
*dumosa*, Salisb. Prod. 67 = **martinicensis**.  
*elata*, Sw. Prod. Veg. Ind. Occ. 31. — Am. trop.  
*filipes*, Mart. & Schau. in DC. Prod. xi. 652. — Bras.  
*fluminensis*, Vell. Fl. Flum. 38 ; i. t. 95. — Bras.  
*foetida*, Sw. Prod. Veg. Ind. Occ. 32. — Jamaica.  
*glabra*, Lam. Illustr. t. 70. f. 1 = **martinicensis**.  
*glomerata*, Benth. Bot. Voy. Sulph. 154. — Ecuador.  
*grandiflora*, Hook. Bot. Mag. t. 4230 = **Clerodendron grandiflorum**.  
*grandifolia*, Walp. Rep. iv. 121 = **magnifolia**.  
*graveolens*, Mart. & Schau. in DC. Prod. xi. 651. — Bras.  
*hirta*, Casar. Nov. Stirp. Bras. Decad. 47. — Bras.  
*Humboldtii*, Schau. in DC. Prod. xi. 652. — Venezuela.  
*incana*, Turcz. in Bull. Soc. Nat. Mosc. xxxvi. (1863) ii. 218. — Cuba.  
*inflexa*, Vell. Fl. Flum. 38 ; i. t. 96. (Rubiaceae, sec. Schau.). — Bras.  
*integrifolia*, Jacq. Hist. Stirp. Am. 15. t. 173. f. 7. — N. Granat.  
*laeta*, H. B. & K. Nov. Gen. et Sp. ii. 249. — N. Granat.  
*laevigata*, Juss. in Ann. Mus. Par. vii. (1806) 76. — Ind. occ.  
*laevis*, Poepp. ex Walp. Rep. iv. 119. — Bras.  
*laevis*, Willd. Sp. Pl. i. 617. — Guiana.  
*lanuginosa*, Gardn. in Hook. Lond. Journ. Bot. iv. (1845) 184 = **obducta**.  
*latifolia*, Willd. ex Walp. Rep. iv. 120 = **Mutisii**.  
*laxiflora*, Benth. in Ann. Nat. Hist. ii. (1839) 449. — Guiana.  
*Lhotskiana*, Cham. in Linnaea, vii. (1832) 112. — Bras.  
*longifolia*, Turcz. in Bull. Soc. Nat. Mosc. xxxvi. (1863) ii. 218. — N. Granat.  
*Luschnatii*, Schau. in DC. Prod. xi. 651. — Bras.  
*lutea*, Lam. Illustr. t. 70. f. 3 = **laevis**.  
*macrophylla*, Desf. Cat. Hort. Paris. ed. III. 391 = **magnifolia**.  
*macrophylla*, H. B. & K. Nov. Gen. et Sp. ii. 251. — Am. austr.  
*macrophylla*, Sieber, ex Schau. in DC. Prod. xi. 655 (= Rubiaceae, sec. Schau.). — Ins. Trinit.  
*magnifolia*, Steud. Nom. ed. II. i. 29. — Ind. occ.  
*Manabaea*, Sw. Prod. Veg. Ind. Occ. i. 256 = **laevis**.  
*martinicensis*, Jacq. Obs. Bot. ii. 3. — Ins. Martinic.  
*mediterranea*, Vell. Fl. Flum. 38 ; i. t. 94. — Bras.  
*membranacea*, Turcz. in Bull. Soc. Nat. Mosc. xxxvi. (1863) ii. 219. — Am. trop.  
*mollis*, H. B. & K. Nov. Gen. et Sp. ii. 250. t. 130. — Am. austr.  
*multiflora*, Ruiz & Pav. Fl. Per. i. 50. t. 76. — Peruv.  
*Mutisii*, H. B. & K. Nov. Gen. et Sp. ii. 250. t. 131. — Am. austr.  
*Nuxia*, Willd. Sp. Pl. i. 616 = **Nuxia verticillata**.  
*obducta*, Vell. Fl. Flum. 39 ; i. t. 97. — Bras.  
*obovata*, Andr. Bot. Rep. ix. 578. — Ind. occ.  
*oleifera*, Casar. Nov. Stirp. Bras. Decad. 47 = **fluminensis**.  
*peruviana*, Turcz. in Bull. Soc. Nat. Mosc. xxxvi. (1863) ii. 219. — Peruv.  
*pubescens*, Willd. ex Steud. Nom. ed. II. i. 29 = **salutaris**.  
*punctata*, Turcz. in Bull. Soc. Nat. Mosc. xxxvi. (1863) ii. 219. — Jamaica.

## AEGIPHILA:—

- racemosa*, Vell. Fl. Flum. 37; i. t. 88 = *cuspidata*.  
*Riedeliana*, Schau. in DC. Prod. xi. 649.—Bras.  
*salutaria*, H. B. & K. Nov. Gen. et Sp. ii. 249.—Am. austr.  
*Sellowiana*, Cham. in Linnæa, vii. (1832) 111.—Bras.  
*errata*, Vell. Fl. Flum. 38; i. t. 92 = *graveolens*.  
*splendens*, Schau. in DC. Prod. xi. 648.—Bras.  
*stipulata*, Vell. Fl. Flum. 37; i. t. 90 (Rubiacea, sec. Schau.).—Bras.  
*straminea*, Hoffmgg. Vera. Pf. Nachtr. iii. 18.—Bras.  
*tomentosa*, Cham. in Linnæa, vii. (1832) 110.—Bras.  
*triantha*, Schau. in DC. Prod. xi. 650.—Bras.  
*trifida*, Sw. Prod. Veg. Ind. Occ. 32.—Jamaic.  
*umbellata*, Vell. Fl. Flum. 37; i. t. 89. (Rubiacea, sec. Schau.).—Bras.  
*verrucosa*, Schau. in DC. Prod. xi. 650.—N. Granat.  
*verticillata*, Vell. Fl. Flum. 37; i. t. 91 = *tomentosa*.  
*viburnifolia*, Fuss. in Ann. Mus. Par. vii. (1806) 76.—Ins. Philipp.  
*villosa*, Vahl, Eclog. i. 16.—Guiana.  
*virgata*, Turca. in Bull. Soc. Nat. Mosc. xxxvi. (1863) 11. 220.—Bras.  
*vitelliflora*, Klotzsch, ex Walp. Rep. iv. 123.—Hab. f. Jacq.
- AEGIPHILA**, Steud. Nom. ed. II. i. 29 = *Aegiphila*, Jacq.
- AEGLE**, Correa, in Trans. Linn. Soc. v. (1800) 22.  
**RUTACEAE**, Benth. & Hook. f. i. 306.  
 BELOU, Adans. Fam. ii. 408 (1763).  
*decandra*, F. Villar, in Blanco, Fl. Philipp. ed. III. Nov. App. 38.—Ins. Philipp.  
*Marmelos*, Correa, in Trans. Linn. Soc. v. (1800) 223.—Ind. or.  
*sepiaria*, DC. Prod. i. 538 = *Citrus trifoliata*.
- AEGLE**, Dulac, Fl. Hautes-Pyr. 43 (1867) = *Posidonia*, Koen. (Naiad.).  
*fragilis*, Dulac, l. c. = *P. fragilis*.
- AEGOCHLOA**, Benth. in Bot. Reg. sub t. 1622 (1833) = *Gilia*, Ruiz & Pav. (Polemon.).  
*atractyloides*, Benth. l. c. = *G. atractyloides*.  
*cotulaefolia*, Benth. l. c. = *G. cotulaefolia*.  
*eryngioides*, Benth. l. c. = *G. Navaretta*.  
*intertexta*, Benth. l. c. = *G. intertexta*.  
*pubescens*, Benth. l. c. = *G. cotulaefolia*.  
*pungens*, Benth. l. c. = *G. squarrosa*.  
*Torreyi*, G. Don, Gen. Syst. Jv. 246 = *G. pungens*.
- AEGOMARATHRUM**, Steud. Nom. ed. II. i. 30 (1840) = *Cachrys*, Tourn. (Umbell.).  
*crispum*, Steud. l. c. = *C. crispum*.  
*pterochlaena*, Steud. l. c. = *C. sicula*.  
*siculum*, Mor. ex Nym. Consp. 314 = *Hippomarathrum Bocconi*.
- AEGONYCHON**, S. F. Gray, Nat. Arr. Brit. Pl. ii. 354 (1821) = *Lithospermum*, Linn. (Borag.).  
*arvense*, S. F. Gray, l. c. = *L. arvense*.  
*repens*, S. F. Gray, l. c. = *L. purpureo-caeruleum*.
- AEGOPICRON**, Giseke, Prael. 474 (1792) = **AEGOPRICON**, Linn. f. = *Maprounea*, Aubl. (Euphorb.).
- AEGOPODIUM**, St. Lag. in Ann. Soc. Bot. Lyon, vii. (1880) 119 = seq.
- AEGOPODIUM**, Knaut, ex Linn. Syst. ed. I. (1735).  
**UMBELLIFERAE**, Benth. & Hook. f. i. 893.  
**PODAGRARIA**, Hall. Enum. Stirp. Helv. ii. 427 (1742).  
*alpestris*, Ledeb. Fl. Alt. i. 354.—Sibir. altaic.  
*angelicaefolium*, Salisb. Prod. 169 = *Ae. Podagraria*.  
*Carum*, Wibel, Prim. Fl. Werth. 199 = *Carum Carvi*.  
*involucratum*, Orphan. ex Boiss. Fl. Orient. ii. 923 = *Physospermum aegopodioides*.  
*latifolium*, Turcz. in Bull. Soc. Nat. Mosc. xvii. (1844) 711 = *Ae. Podagraria*.  
*Podagraria*, Linn. Sp. Pl. 265.—Europ.; As. bor.  
*ternatum*, Gilib. Fl. Lituan. ii. 41 = *Ae. Podagraria*.
- AEGOPOGON**, Beauv. Agrost. 122. t. 22. f. 4. (1812) partim = *Amphipogon*, R. Br. (Gramin.).  
*avenaceus*, Beauv. l. c. = *Am. strictus*.  
*debilis*, Beauv. l. c. = *Am. debilis*.  
*laguroides*, Beauv. l. c. = *Am. laguroides*.

## AEGOPOGON:—

- pusillus*, Spreng. Syst. i. 270 = *Chloris cruciata*.  
*strictus*, Beauv. Agrost. 122 = *Am. strictus*.  
*turbinatus*, Beauv. l. c. = *Am. turbinatus*.
- AEGOPOGON**, Beauv. Agrost. 122 (1812) partim; Humb. & Bonpl. in Willd. Sp. Pl. iv. 899 (1805).  
**GRAMINEAE**, Benth. & Hook. f. iii. 1121.  
**HYMENOTHECIUM**, Lag. Gen. et Sp. Nov. 4 (1816).  
**SCHELLINGIA**, Steud. in Flora, xxxiii. (1850) 231. t. 1.  
*bryophilus*, Doell. in Mart. Fl. Bras. ii. 111. 239.—Bras. cenchroides, Humb. & Bonpl. ex Willd. Sp. Pl. iv. 899.—Venezuela.  
*geminiflorus*, Humb. & Bonpl. Nov. Gen. et Sp. iv. 133. t. 43.—Am. trop.  
*multisetus*, Steud. Syn. Pl. Gram. 146 = *cenchroides*.  
*quinguesetus*, Roem. & Schult. Syst. ii. 805 = *cenchroides*.  
*pusillus*, Beauv. Agrost. 122 = *geminiflorus*.  
*rigidisetus*, Steud. Syn. Pl. Gram. 146.—Texas.  
*setifer*, Nees, in Linnæa, xix. (1847) 691 = *cenchroides*.  
*submisticus*, Rupr. ex Trin. in Mém. Acad. Ptersb. Sér. VI. v. 11. (1840) 3.—Hab. f.  
*tenellus*, Trin. Gram. Unif. 164 = *geminiflorus*.  
*trisetus*, Roem. & Schult. Syst. ii. 805 = *cenchroides*.  
*unisetus*, Roem. & Schult. l. c. = *geminiflorus*.
- AEGOPORDON**, Boiss. Diagn. Ser. I. vi. (1845) 112 = *Jurinea*, Cass. (Compos.).  
*berardoides*, Boiss. l. c. 113.—Persia.
- AEGOPRICON**, Linn. f. Suppl. 413 (1789) = seq.
- AEGOPRICON**, Linn. Pl. Surinam. 15 (1775); (Amoen. Acad. viii. 263) = *Maprounea*, Aubl. (Euphorb.).  
*betulinum*, Linn. l. c. = *M. guianensis*.
- AEGOSERIS**, Steud. Nom. ed. II. i. (1840) 30 = *Crepis*, Linn. (Compos.).  
*leontodontoides*, Fourn. in Ann. Soc. Linn. Lyon, N. S. xvii. (1869) 103 = *C. leontodontoides*.  
*setosa*, Fourn. l. c. = *C. setosa*.  
*suffreniana*, Fourn. l. c. = *C. suffreniana*.
- AEGOTOXICON**, Molina, Sagg. Chile, ed. II. 298 (1810) = *Aextoxicon*, Ruiz & Pav. (Euphorb.).
- AEGOTOXICUM**, Endl. Ench. 589 (1841) = praec.
- AEGYLOPS**, Honck. Syn. i. 484 (1792) err. typ. = **AEGILOPS**, Linn. = *Triticum*, Linn. (Gramin.).
- AEIPHANES**, Spreng. Anleit. ii. 11. 875 (1818) err. typ. = **AIPHANES**, Willd. = *Martinezia*, Ruiz & Pav. (Palm.).
- AELUROPUS**, Trin. Fund. Agrost. 143 (1820).  
**GRAMINEAE**, Benth. & Hook. f. iii. 1193.  
**CALOTHECA**, Spreng. Anleit. ii. 1. 167 (1817); Syst. i. 347 (1825).  
**CHAMAEDACTYLIS**, T. Nees, Gen. Fl. Germ. Monocot. i. n. 66 (1840).  
*arabicus*, Steud. Nom. ed. II. i. 30.—Aegypt.; Abyss.  
*bombycinus*, Figar. & De Not. in Mem. Acc. Torin. Ser. II. xii. (1852) 258 = *arabicus*.  
*brevifolius*, Nees, ex Steud. Nom. ed. II. i. 30 = *pubescens*.  
*concinus*, Figar. & De Not. in Mem. Acc. Torin. Ser. II. xii. (1852) 257 = *laevis*.  
*grandiflorus*, Munro, in Cat. Kew Distrib. Griffith, & c. 57, nomen.—Afgban.  
*hirsutus*, Munro, l. c. nomen.—Ind. or.  
*intermedius*, Regel, in Bull. Soc. Nat. Mosc. xli. (1868) 11. 292.—As. temp.  
*laevis*, Trin. Fund. Agrost. 143.—Orisms.  
*litoralis*, Parl. Fl. Ital. i. 461 = *laevis*.  
*mucronatus*, Aschers. in Schweinf. Beitr. Fl. Aethiop. 297 = *arabicus*.  
*niliacus*, Steud. Nom. ed. II. i. 30.—Aegypt.  
*pubescens*, Trin. ex Steud. Nom. ed. II. i. 30.—Ind. or.  
*pungens*, C. Koch, in Linnæa, xxi. (1848) 408 = *laevis*.  
*repens*, Parl. Fl. Ital. i. 462 = *villosus*.  
*sinaicus*, Figar. & De Not. in Mem. Acc. Torin. Ser. II. xii. (1852) 257 = *laevis*.  
*Smithii*, Steud. Nom. ed. II. i. 30.—Ins. Canar.  
*villosus*, Trin. Fund. Agrost. 143.—Afr. bor.; Graecia.

AENOTHERA, Lam. Encyc. iv. 550 (1796), err. typ. = **Oenothera**, Linn. (Onagr.).

- AEOLANTHUS**, Mart. Amoen. Bot. Monac. 4. t. 2 (1825). **LABIATAE**, Benth. & Hook. f. ii. 1176.  
**OROLLANTHUS**, E. Mey. Comm. Pl. Afr. Austr. ii. 230 (1837).  
*abyssinicus*, Hochst. ex Benth. in DC. Prod. xii. 80.—Abyss.  
*ambustus*, Oliver, in Trans. Linn. Soc. xxix. (1875) 138.—Afr. trop.  
*heliotropioides*, Oliver, l. c. 137.—Afr. trop.  
*Livingstonei*, C. Koch, Berl. Wochenschr. iii. (1860) 183.—Afr. trop.  
*parvifolius*, Benth. in DC. Prod. xii. 80.—Afr. austr.  
*pinnatifidus*, Hochst. ex Benth. l. c.—Abyss.  
*pubescens*, Benth. l. c.—Afr. trop.  
*repens*, Oliver, in Trans. Linn. Soc. xxix. (1875) 137.—Afr. trop.  
*suaveolens*, G. Don, in Loud. Hort. Brit. 247 = *suavis*.  
*suavis*, Mart. Amoen. Bot. Monac. 4. t. 2.—Bras.; Afr. f.  
*zanzibaricus*, S. Moore, in Journ. Bot. xv. (1877) 68.—Afr. trop.
- AEOLLANTHUS**, Spreng. Syst. ii. 750 (1825) = praec.
- AEONIA**, Lindl. Bot. Reg. sub t. 817 (1824). **ORCHIDEAE**, Benth. & Hook. f. iii. 584.  
*BRACHYSTEPIS*, Thou. ex Pritzl. Ind. Ic. 162 (1855).  
**ORONIA**, Lindl. Orch. Scel. 14, err. typ. (1826).  
*alata*, A. Rich. in Ann. Sc. Nat. Sér. II. xvi. (1841) t. 11.—Ind. or.  
*Auberti*, Lindl. Bot. Reg. sub t. 817.—Madag.  
*brachystachya*, Lindl. Gen. et Sp. Orch. 245.—Madag.  
*macrostachya*, Lindl. l. c. 245.—Madag.  
*polystachya*, Benth. & Hook. f. Gen. iii. 584.—Madag.  
*rosea*, Ridl. in Journ. Linn. Soc. xxi. (1885) 496.—Madag.
- AEONIUM**, Webb & Berth. Phyt. Canar. i. 184 (1836). t. 28 = *Sempervivum*, Linn. (Crassul.).  
*arboresum*, Webb & Berth. l. c. 185 = *S. arboresum*.  
*balsamiferum*, Webb & Berth. l. c. 192 = *S. balsamiferum*.  
*barbatum*, Webb & Berth. l. c. 188 = *S. piliferum*.  
*Berthelotianum*, Bolle, in Bonplandia, vii. (1859) 239.  
*Bethencourtianum*, Webb, ex Bolle, l. c. 243.—Ins. Canar.  
*caespitosum*, Webb & Berth. Phyt. Canar. i. 191 = *S. caespitosum*.  
*canariense*, Webb & Berth. l. c. i. 196 = *S. canariense*.  
*Castello-Paivae*, C. Bolle, in Bonplandia, vii. (1859) 240.—Ins. Canar.  
*ciliatum*, Webb & Berth. Phyt. Canar. i. 195 = *S. ciliatum*.  
*cruentum*, Webb & Berth. l. c. 186 = *S. cruentum*.  
*cuneatum*, Webb & Berth. l. c. 197 = *S. cuneatum*.  
*decorum*, Webb, ex C. Bolle, in Bonplandia, vii. (1859) 241.—Ins. Canar.  
*frutescens*, Webb & Berth. Phyt. Canar. i. 198 = *S. frutescens*.  
*glandulosum*, Webb & Berth. l. c. 185 = *S. glandulosum*.  
*glutinatum*, Webb & Berth. l. c. 185 = *S. glutinosum*.  
*Goochiae*, Webb & Berth. l. c. 190 = *S. Goochiae*.  
*gorgoneum*, J. A. Schmidt, Beitr. Fl. Cap. Verd. Ins. 258.—Ins. Cap. Verd.  
*Haworthii*, Webb & Berth. Phyt. Canar. i. 193 = *S. Haworthii*.  
*holochrysum*, Webb & Berth. l. c. 194 = *S. holochrysum*.  
*laxum*, Webb & Berth. l. c. i. 198 = *S. laxum*.  
*leucoblepharum*, Webb, ex A. Rich. Tent. Fl. Abyss. i. 314 = *S. chrysanthum*.  
*Lindleyi*, Webb & Berth. Phyt. Canar. i. 189 = *S. villosum*.  
*manriqueorum*, C. Bolle, in Bonplandia, vii. (1859) 241.—Ins. Canar.  
*Meyerheimii*, C. Bolle, l. c. 239.—Ins. Mader.  
*Saundersii*, C. Bolle, l. c. 241.—Ins. Canar.  
*Smithii*, Webb & Berth. Phyt. Canar. i. 187 = *S. Smithii*.  
*strepsicladum*, Webb & Berth. l. c. = *S. strepsicladum*.  
*tabulaeforme*, Webb & Berth. l. c. 185 = *S. tabulaeforme*.

## AEONIUM:—

- undulatum*, Webb & Berth. Phyt. Canar. i. 197 = S. undulatum.  
*urbicum*, Webb & Berth. l. c. 194 = S. urbicum.  
*viscatum*, Webb, ex C. Bolle, in Bonplandia, vii. (1859) 241.—Ins. Canar.  
*Webbii*, C. Bolle, l. c. 238.—Ins. Canar.  
*Youngianum*, Webb & Berth. Phyt. Canar. i. 197 = S. Youngianum.

AERA, Aschers. Fl. Brandenb. 830 (1864) = *Aira*, Linn. (Gramin.).

AERANGIS, Reichb. f. in Flora, xviii. (1865) 190 = *Angraecum*, Thou. (Orchid.).  
*flabellifolia*, Reichb. f. l. c. 191.—Afr. trop.  
*Kotschyi*, Reichb. f. Otia Bot. Hamb. 78 = *Angr.* Kotschyi.

AERANTHES, Lindl. Bot. Reg. t. 817 (1824). ORCHIDEAE, iii. 576.

- Arachnitis*, Lindl. Bot. Reg. t. 817.—Ins. Mascar.  
*filiformis*, Griseb. Fl. Brit. W. Ind. 625.—Ind. occ.  
*grandiflorus*, Lindl. Bot. Reg. t. 817.—Madag.  
*grandiflorus*, Lindl. Gen. et Sp. Orch. 243, pro parte = *A. Arachnitis*.  
*jamaicensis*, Reichb. f. ex Griseb. Fl. Brit. W. Ind. 625 = *Angraecum micranthum*.  
*sesquipedalis*, Lindl. Bot. Reg. sub t. 817 = *Angraecum sesquipedale*.

AERANTHUS, Bartl. Ord. 57 (1830) = praec.

AERANTHUS, Reichb. f. in Walp. Ann. vi. 899 (1861) = *Mystacidium*, Lindl. (Orchid.), &c.

- aciculatus*, Reichb. f. & Warm. in Otia Bot. Hamb. 91.—Bras.  
*arachnanthus*, Reichb. f. in Flora, lxxviii. (1885) 539.—Ins. Comor.  
*brachystachyus*, Boj. Hort. Maurit. 314 = *Aeonium brachystachya*.  
*Calceolus*, S. Moore, in Baker, Fl. Maurit. 353 = *Angraecum Calceolus*.  
*comorensis*, Reichb. f. in Flora, lxxviii. (1885) 540.—Ins. Comor.  
*Curnowianus*, Reichb. f. in Gard. Chron. N. S. xix. (1883) l. 306.—Madag.  
*dentatus*, Reichb. f. in Flora, lxxviii. (1885) 381.—Ins. Comor.  
*distichus*, Reichb. f. in Walp. Ann. vi. 901 = *Angraecum distichum*.  
*erythropollinatus*, Reichb. f. in Flora, lxxviii. (1865) 190.—Afr. trop.  
*expansus*, S. Moore, in Baker, Fl. Maurit. 351 = *Angraecum expansum*.  
*Fasciola*, Reichb. f. in Walp. Ann. vi. 902 = *Angraecum Fasciola*.  
*filicornis*, Reichb. f. l. c. 900 = *M. filicorne*.  
*fragrans*, Reichb. f. l. c. 899 = *Angraecum fragrans*.  
*funalis*, Reichb. f. l. c. 902 = *Angraecum funale*.  
*Gerrardi*, Reichb. f. in Flora, l. (1867) 117.—Afr. austr.  
*Gladiator*, Reichb. f. l. c. lxxviii. (1885) 539.—Ins. Comor.  
*gladiifolius*, Reichb. f. in Walp. Ann. vi. 900 = *Angraecum gladiifolium*.  
*gracilis*, Reichb. f. in Flora, l. (1867) 117 = *M. gracile*.  
*Grandidieranus*, Reichb. f. l. c. lxxviii. (1885) 381.—Ins. Comor.  
*Guyonianus*, Reichb. f. l. c. xlvi. (1865) 190 = *Angraecum Guyonianum*.  
*hispidulus*, Reichb. f. in Linnæa, xli. (1877) 31.—N. Granat.  
*hymenanthus*, Griseb. Cat. Pl. Cub. 264 = *Dendrophylax hymenanthus*.  
*intermedius*, Reichb. f. & Warm. in Otia Bot. Hamb. 91.—Bras.  
*jamaicensis*, Reichb. f. in Walp. Ann. vi. 901 = *Angraecum micranthum*.  
*Lansbergii*, Reichb. f. l. c. = *Angraecum Lansbergii*.  
*Lehmanni*, Reichb. f. Otia Bot. Hamb. 10.—Hab. f.  
*Leonii*, Reichb. in Flora, lxxviii. (1885) 380 = seq.  
*Leonis*, Reichb. f. in Gard. Chron. N. S. xxiii. (1885) 726 = *Angraecum Humboldtii*.  
*Lindenii*, Reichb. f. in Walp. Ann. vi. 902 = *Angraecum Lindenii*.  
*macrostachys*, Reichb. f. l. c. 900 = *Aeonium macrostachya*.

## AERANTHUS:—

- Meivax*, Reichb. f. in Flora, lxxviii. (1885) 540.—Afr. austr.  
*micranthus*, Reichb. f. in Walp. Ann. vi. 90 = *Angraecum micranthum*.  
*Monteverdi*, Reichb. f. in Flora, lxxviii. (1865) 279.—Hab. f.  
*musciola*, Reichb. f. l. c. 190.—Afr. trop.  
*neglectus*, Reichb. f. & Warm. in Otia Bot. Hamb. 91.—Bras.  
*organensis*, Reichb. f. in Walp. Ann. vi. 901 = *Angraecum organense*.  
*ornithorrhynchus*, Reichb. f. l. c. 903 = *Angraecum ornithorrhynchum*.  
*pachyrhynchus*, Reichb. f. in Flora, lxxviii. (1865) 279.—Ind. occ.  
*parahybunensis*, Rodrig. Orch. Nov. ii. 245.—Bras.  
*pectinatus*, Reichb. f. in Walp. Ann. vi. 900 = *Angraecum pectinatum*.  
*phalaenophorus*, Reichb. f. in Flora, lxxviii. (1885) 539.—Ins. Comor.  
*polystachyus*, Reichb. f. in Walp. Ann. vi. 901 = *Aeonium polystachia*.  
*porrectus*, Reichb. f. in Flora, lxxviii. (1865) 279.—Ind. occ.  
*pusillus*, Reichb. f. l. c. l. (1867) 117 = *M. pusillum*.  
*rectus*, S. Moore, in Baker, Fl. Maurit. 351 = *Angraecum rectum*.  
*rutilus*, Reichb. f. in Flora, lxxviii. (1885) 540.—Ins. Comor.  
*Sallei*, Reichb. f. in Walp. Ann. vi. 902.—Ins. S. Doming.  
*Schiedei*, Reichb. f. l. c. 901 = *Campylocentrum Schiedei*.  
*sesquipedalis*, Reichb. in Flora, lxxviii. (1885) 381 = *Angraecum sesquipedale*.  
*spathaceus*, Griseb. Cat. Pl. Cub. 264.—Cuba.  
*Thouarsii*, S. Moore, in Baker, Fl. Maurit. 35 = *Angraecum filicornis*.  
*trifurcus*, Reichb. f. in Flora, lxxviii. (1885) 540.—Ins. Comor.  
*volucris*, Reichb. f. in Walp. Ann. vi. 900 = *Aeonium Auberti*.  
*xanthopollinatus*, Reichb. l. c. xlvi. (1865) 190.—Afr. trop.

AERIDES, Lour. Fl. Cochinch. 525 (1790). ORCHIDEAE, Benth. & Hook. f. iii. 576.

- AERIDIUM, Salisb. in Trans. Hort. Soc. i. (1812) 295.  
 ORXERA, Rafin. Fl. Tellur. iv. 37 (1836).  
*acuminatissimum*, Lindl. Gen. et Sp. Orch. 240.—Java.  
*affine*, Wall. Cat. n. 7316 = *multiflorum*.  
*amplexicaule*, Lindl. Gen. et Sp. Orch. 239 = *Sarcochilus lilacinus*.  
*ampullaceum*, Roxb. Fl. Ind. iii. 476 = *Sarcolabium ampullaceum*.  
*anceps*, Lindl. Gen. et Sp. Orch. 242 = *Sarcochilus anceps*.  
*angustifolium*, Lindl. l. c. 241 = *Sarcochilus angustifolius*.  
*appendiculatum*, Wall. Cat. n. 7315 = *Sarcanthus appendiculatus*.  
*Arachnites*, Lindl. Gen. et Sp. Orch. 238 = *Sarcochilus Arachnites*.  
*Arachnites*, Sw. in Schrad. Journ. ii. (1799) 233 = *Arachnanthe moschifera*.  
*Ballantianum*, Reichb. f. in Gard. Chron. N. S. xxiv. (1885) ii. 198 = *suavissimum*.  
*Bernhardianum*, Reichb. f. l. c. 650.—Borneo.  
*bicolor*, Reinw. ex Lindl. Fol. Orchid. Vanda, 4 = *Vanda furva*.  
*Borassi*, Buch.-Ham. ex Sm. in Rees, Cyclop. xxxix. n. 8.—Ind. or.  
*Brockessii*, Heynh. Nom. ii. 11 = *crispum*.  
*Brookei*, Batem. ex Lindl. in Bot. Reg. (1841) Misc. 55 = *crispum*.  
*calceolare*, Teijsm. & Binn. in Tijdschr. Nederl. Ind. xxvii. (1864) 19.—Sumatra.  
*calceolare*, Buch.-Ham. ex Sm. in Rees, Cyclop. xxxix. n. 11 = *Sarcolabium calceolare*.  
*carnosum*, Griff. Notul. iii. 365 = *Doritis taenialis*.  
*compressum*, Lindl. Gen. et Sp. Orch. 240 = *Dendrocolla compressa*.  
*coriaceum*, Sw. in Schrad. Journ. (1799) 234.—Madag.  
*cornutosa*, Roxb. Hort. Beng. 63; Lindl. Bot. Reg. t. 1485 = *odoratum*.

## AERIDES:—

- costatum*, 'Westk.' ex Steud. Nom. ed. II. i. 30.—Ind. or.  
*crassifolium*, Par. & Reichb. f. in Trans. Linn. Soc. xxx. (1874) 145.—Burma.  
*crispum*, Lindl. in Wall. Cat. n. 7319.—Malabar.  
*cylindricum*, Hook. Bot. Mag. t. 4982 = *A. vandarum*.  
*cylindricum*, Lindl. in Wall. Cat. n. 7317.—Ind. or.  
*decumbens*, Griff. Notul. iii. 365; Ic. Pl. Asiat. t. 320.—Burma.  
*dasyopogon*, Sm. in Rees, Cyclop. xxxix. n. 10.—Nepal.  
*dasyopogon*, Hort. ex Batem. in Hook. Bot. Mag. sub t. 5630 = *Sarcanthus erinaceus*.  
*difforme*, Wall. ex Lindl. Gen. et Sp. Orch. 242 = *Ornithochilus fuscus*.  
*diurnum*, Teijsm. & Binn. in Tijdschr. Nederl. Ind. xxvii. (1864) 19.—Sumatra.  
*elongatum*, Blume, Bijdr. 367.—Java.  
*emarginatum*, Lindl. Gen. et Sp. Orch. 241 = *Sarcochilus emarginatus*.  
*Emericii*, Reichb. f. in Gard. Chron. xviii. (1882) 11586.—Ins. Andam.  
*expansum*, Reichb. f. l. c. 40 = *falcatum*.  
*falcatum*, Lindl. & Paxt. Fl. Gard. ii. (1851) 142.—Burma.  
*Farneri*, Boxall, ex Naves, in Blanco, Fl. Philipp. ed. III. Nov. App. 239.—Ins. Philipp.  
*Fenzlianum*, Reichb. f. in Hamb. Gartens. xvi. (1860) 282.—Ins. Philipp.  
*Fieldingi*, Lodd. ex E. Morr. in Belg. Hort. (1876) 286. t. 10.—Reg. Himal.  
*flavidum*, Lindl. & Paxt. Flow. Gard. ii. (1851-52) 101 = *suavissimum*.  
*Flos-aëris*, Sw. in Schrad. Journ. ii. (1799) 233 = *Sarcochilus Arachnites*.  
*guttatum*, Roxb. Fl. Ind. iii. 471 = *Rhynchostylis retusa*.  
*Houlettianum*, Reichb. f. in Gard. Chron. (1872) 1194.—Cochinch.  
*Hystris*, Lindl. Gen. et Sp. Orch. 242 = *Sarcochilus Hystris*.  
*Hystris*, Lindl. in Journ. Linn. Soc. iii. (1859) 42 = *Ornithochilus fuscus*.  
*illustre*, Reichb. f. in Gard. Chron. N. S. xviii. (1882) ii. 71 = *maculosum*.  
*inflexum*, Teijsm. & Binn. in Tijdschr. Nederl. Ind. xxiv. (1862) 324.—Malaya.  
*japonicum*, Reichb. f. in Hamb. Gartens. xix. (1863) 210.—Japan.  
*jucundum*, Reichb. f. l. c. xvi. (1860) 281.—Java.  
*Larpenatae*, Hort. ex Reichb. f. in Otto et Dietr. Allg. Gartenz. xxiv. (1856) 219 = *falcatum*.  
*lasiopetala*, Willd. Sp. Pl. iv. 130.—Ind. or.  
*latifolium*, Thw. Enum. Pl. Zeyl. 429.—Zeylan.  
*Lawrenceae*, Reichb. f. in Gard. Chron. xx. (1883) 460.—A trop.  
*Leeanum*, Reichb. f. l. c. xv. (1881) 656.—Hab. f.  
*Loonaei*, Reichb. f.—Cf. L'Orchidoph. (1885) 301.—Burma.  
*lepidum*, Reichb. f. in Gard. Chron. xix. (1883) 466.—Ind. or.  
*Lindleyanum*, Wight, Ic. Pl. Ind. Or. 1677 = *crispum*.  
*Lobbii*, Hort. ex Lem. Illustr. Hort. xv. (1868) t. 530 = *multiflorum*.  
*Lobbii*, Teijsm. & Binn. in Tijdschr. Nederl. Ind. xxiv. (1862) 323.—Burma.  
*McMorlandi*, Williams, Man. Orch. 66; ed. VI. 105.—Ind. or.  
*macrostachyon*, Spreng. Syst. iii. 719 = *Aeonium macrostachya*.  
*maculatum*, Buch.-Ham. ex Sm. in Rees, Cyclop. xxxix. n. 9 = *Vanda spathulata*.  
*maculatum*, Llanos, Fragm. 93.—Ins. Philipp.  
*maculosum*, Lindl. Bot. Reg. xxxi. (1845) 58.—Ind. or.  
*margaritaceum*, Williams, Man. Orch. 66; ed. VI. 105.—Ind. or.  
*marginatum*, Reichb. f. in Gard. Chron. N. S. xxiii. (1885) l. 633.—Hab. f.  
*matutinum*, Blume, Bijdr. 366.—Java.  
*matutinum*, Willd. Sp. Pl. iv. 131 = *Renanthera Arachnites*.  
*Mendeli*, Hort. ex E. Morr. in Belg. Hort. (1876) 288 = *falcatum*.  
*minimum*, Lindl. Gen. et Sp. Orch. 241 = *Sarcochilus minimus*.

## AERIDES:—

- mitratum, *Reichb. f. in Bot. Zeit.* xxii. (1864) 415.—Ind. or.  
 multiflorum, *Roxb. Fl. Ind.* iii. 475.—Ind. or.  
 nobile, *Warn. Sel. Orch. Ser. I. t. 11* = *suavissimum*.  
 obtusum, *Lindl. Gen. et Sp. Orch.* 239 = *Sarcophilus obtusus*.  
 odoratum, *Lour. Cochinch.* 525.—China; Ind. or.  
 odoratum, *Reinw. ex Blume, Rumphia*, iv. 53 = *suaveolens*.  
 Ortgiesianum, *Reichb. f. in Gard. Chron.* xxxiii. (1885) 501.—Hab. 1  
 pachyphyllum, *Reichb. f. l. c.* xiv. (1880) 231.—Burma.  
 pallidum, *Blume, Rumphia*, iv. 53.—Ins. Timor.  
 pallidum, *Lindl. Gen. et Sp. Orch.* 241 = *Sarcophilus pallidus*.  
 pallidum, *Roxb. Fl. Ind.* iii. 475 (= *Camarotis pallida*).  
 paniculatum, *Ker-Gawl. Bot. Reg.* iii. 220 = *Vanda paniculata*.  
 praemorsum, *Willd. Sp. Pl.* iv. 130.—*Rhynchosstylis retusa*.  
 purpurascens, *Lindl. Gen. et Sp. Orch.* 240.—Java.  
 pusillum, *Lindl. l. c.* 241 = *Sarcophilus pusillus*.  
 quinquevulnera, *Lindl. Ser. Orch.* 30.—Malaya.  
 radiatum, *Roxb. Fl. Ind.* iii. 476.—Ind. or.  
 radicosum, *A. Rich. in Ann. Sc. Nat. Sér. II.* xv. (1841) 65. t. 1. f. c.—Ind. or.  
 Reichenbachii, *Linden, in C. Koch & Fint. Wochenschr.* (1858) 61 = *suavissimum*.  
 retusum, *Sw. in Schrad. Journ.* ii. (1799) 233 = *Rhynchosstylis retusa*.  
 rigidum, *Buch-Ham. ex Sm. in Rees, Cyclop.* xxxix. n. 12.—Ind. or.  
 Roebelenii, *Reichb. f. in Gard. Chron.* xxi. (1884) 510.—Ins. Philipp.  
 Rohanianum, *Reichb. f. l. c.* 206 = *suavissimum*.  
 roseum, *Lodd. ex Paxt. Fl. Gard.* t. 60 = *multiflorum*.  
 rotundatum, *Roxb. Fl. Ind.* iii. 474 = *Sarcophilus purpureus*.  
 Ruckeri, *Hort. Donat. ex Lubbers, Cat. Pl. Rar. San Donato* (1880) 14.—Hab. 1  
 Sanderianum, *Reichb. f. in Gard. Chron.* xxii. (1884) 134.—As. trop.  
 Schroederi, *Hort. ex Reichb. f. in Allgem. Gartenz.* (1855) 226 = *maculosum*.  
 shibatianum, *Boxall, ex Naves, in Blanco, Fl. Philipp. ed. II. Nov. App.* 289.—Ins. Philipp.; sphaem. = *Thibautianum*.  
 spicatum, *D. Don, Prod. Fl. Nep.* 31 = *Rhynchosstylis retusa*.  
 sporium, *Lindl. Gen. et Sp. Orch.* 241.—Java.  
 suaveolens, *Blume, Rumphia*, iv. 53.—Java.  
 suaveolens, *Roxb. Fl. Ind.* iii. 473.—Ind. or.  
 suavissimum, *Lindl. in Journ. Hort. Soc.* iv. (1849) 264.—Malacca.  
 subulatum, *Lindl. Gen. et Sp. Orch.* 241 = *Sarcophilus subulatus*.  
 Sulingi, *Blume, Bijdr.* 367 = *Renanthera Sulingi*.  
 taeniale, *Lindl. Gen. et Sp. Orch.* 239 = *Doritis taenialis*.  
 teres, *Lindl. l. c.* 240.—Java.  
 tessellatum, *Wight, in Wall. Cat. n.* 7318 = *Vanda Roxburghii*.  
 testaceum, *Lindl. Gen. et Sp. Orch.* 238 = *Vanda parviflora*.  
 Teymanni, *Miq. Choix Pl. Buitens.* t. 18.—Malaya.  
 Thibautianum, *Reichb. f. in Gard. Chron.* (1866) 100.—Polynesia.  
 Thanbergii, *Miq. Ann. Mus. Bot. Lugd. Bat.* ii. 205.—Japan.  
 timoranum, *Miq. Fl. Ind. Bat.* iii. 695.—Ins. Timor.  
 trigonum, *Klotzsch, in Otto & Dietr. Allg. Gartenz.* xxiii. (1855) 177 = *multiflorum*.  
 umbellatum, *Wall. Cat. n.* 1137 = *Saccolabium acutifolium*.  
 uncinatum, *Teijsm. & Binn. in Tijdschr. Nederl. Ind.* xxiv. (1862) 324.—Java.  
 undulatum, *Sm. in Rees, Cyclop.* xxxix. n. 13 = *Saccolabium praemorsum*.  
 vandarium, *Reichb. f. in Gard. Chron.* (1867) 997.—Ind. or.  
 Veitchii, *Hort. ex E. Morr. in Belg. Hort. (1876) 291*, xxxi. (1881) 123 = *multiflorum*.  
 virens, *Lindl. Bot. Reg.* (1843) Misc. 41.—Hab. 1  
 viridiflorum, *Thw. Enum. Pl. Zeyl.* 430.—Zeylan.  
 Wightianum, *Lindl. in Wall. Cat. n.* 7320 = *Vanda parviflora*.

## AERIDES:—

- Williamsii*, *Warn. Sel. Orch. Ser. I. t. 21* = *Fieldingi*.  
*Wilsonianum*, *Hort. ex Gard. Chron.* xxxiii. (1885) 705 = *suavissimum*?  
*Zollingeri*, *Reichb. f. in Bonplandia*, v. (1857) 40.—Java.

AERIDIUM, *Pfeiff. Nom.* i. 67 (1873) = AEERIDIUM, *Salisb.* = *Aerides*, *Lour.* (Orchid.).

AEROBION, *Kaempf. ex Spreng. Syst.* iii. 679 (1826) = *Angraecum*, *Thou.* (Orchid.).  
*aphyllum*, *Spreng. l. c.* 718 = *Angr. aphyllum*.  
*calceolus*, *Spreng. l. c.* 717 = *Angr. Calceolus*.  
*carinatum*, *Spreng. l. c.* 718 = *Eulophia virens*.  
*caulescens*, *Spreng. l. c.* 717 = *Mystacidium caulescens*.  
*citratum*, *Spreng. l. c.* 718 = *Angr. citratum*.  
*crassum*, *Spreng. l. c.* 717 = *Angr. crassum*.  
*cucullatum*, *Spreng. l. c.* = *Angr. cucullatum*.  
*expansum*, *Spreng. l. c.* 716 = *Angr. expansum*.  
*filicornu*, *Spreng. l. c.* = *Angr. filicornu*.  
*fragrans*, *Spreng. l. c.* = *Angr. fragrans*.  
*gladiifolium*, *Spreng. l. c.* = *Angr. gladiifolium*.  
*gracile*, *Spreng. l. c.* 717 = *Angr. gracile*.  
*implicatum*, *Spreng. l. c.* 716 = *Angr. implicatum*.  
*inapertum*, *Spreng. l. c.* 717 = *Angr. inapertum*.  
*maculatum*, *Spreng. l. c.* 718 = *Angr. maculatum*.  
*multiflorum*, *Spreng. l. c.* 717 = *Angr. multiflorum*.  
*palmiforme*, *Spreng. l. c.* = *Angr. palmiforme*.  
*parviflorum*, *Spreng. l. c.* 718 = *Angr. parviflorum*.  
*pectinatum*, *Spreng. l. c.* 717 = *Angr. pectinatum*.  
*rectum*, *Spreng. l. c.* 716 = *Angr. rectum*.  
*recurvum*, *Spreng. l. c.* = *Angr. recurvum*.  
*striatum*, *Spreng. l. c.* 717 = *Angr. striatum*.  
*superbum*, *Spreng. l. c.* 718 = *Angr. superbum*.  
*triquetrum*, *Spreng. l. c.* 717 = *Angr. triquetrum*.

AEROKORION, *Scop. Ann. iv. Hist. Nat.* 96 (1770) = AEROCORION, *Adans.* = *Galanthus*, *Tourn.* (Amaryll.).

AERUA, *Juss. Gen.* 88 (1789) = *Aerua*, *Forsk.* (Amarant.).

AERVA, *Forsk. Fl. Aegypt. Arab.* 170 (1775). *AMARANTACEAE* (Benth. & Hook. f. iii. 34).

- aegyptiaca*, *J. F. Gmel. Syst.* ii. 1026 = *tomentosa*.  
*ambigua*, *Moq. in DC. Prod.* xiii. ii. 302.—Afr. austr.  
*bengalensis*, *Buch-Ham. ex Wall. Cat. sub n.* 6911 = *scandens*.  
*Bovii*, *Edgew. in Journ. Linn. Soc.* vi. (1862) 206 = *tomentosa*.  
*brachiata*, *Mart. Beitr. Amarant.* 83 = *Nothosaerua brachiata*.  
*Burchellii*, *Moq. in DC. Prod.* xiii. ii. 302 = *A. leucura*.  
*caudata*, *Boj. Hort. Maurit.* 268.—Madag. 1  
*chenopodiifolia*, *Boj. l. c.* = *Nothosaerua brachiata*.  
*congesta*, *Balf. f. ex Baker, Fl. Maurit.* 267.—Ins. Mascar.  
*elegans*, *Moq. in DC. Prod.* xiii. ii. 303.—Arab.  
*floribunda*, *Wight, Ic. Pl. t.* 1776 = *lanata*.  
*glabrata*, *Hook. f. Fl. Brit. Ind.* iv. 728.—Ind. or.  
*incana*, *Mart. in Nov. Act. Acad. Nat. Cur.* xii. (1826) 291 = *tomentosa*.  
*javanica*, *Juss. in Ann. Mus. Par.* xi. (1808) 131 = *tomentosa*.  
*lanata*, *Fuss. l. c.*—As. trop.; Arab.  
*leucura*, *Moq. in DC. Prod.* xiii. ii. 302.—Afr. austr.  
*microphylla*, *Moq. l. c.* 301.—'Mare rubrum.'  
*Monsonia*, *Mart. Beitr. Amarant.* 83.—Ind. or.  
*nervosa*, *Mart. l. c.*—Ind. or.  
*ovata*, *Ehrenb. ex Schweinf. Beitr. Fl. Aethiop.* 174 = *tomentosa*.  
*platyphylla*, *Ehrenb. ex Schweinf. l. c.* = *tomentosa*.  
*pubescens*, *Mart. Beitr. Amarant.* 83.—Ind. or.  
*radicans*, *Mart. l. c.*—Ind. or.  
*revoluta*, *Balf. f. in Proc. Roy. Soc. Edinb.* xii. (1884) 92.—Ins. Socotr.  
*sanguinea*, *Hort. ex Moq. in DC. Prod.* xiii. ii. 300 = *sanguinolenta*.  
*sanguinolenta*, *Blume, Bijdr.* 547.—Java.  
*scandens*, *Gamble, Trees of Darjeeling* = *Stilbanthus scandens*.  
*scandens*, *Wall. Cat. n.* 6911.—As. et Afr. trop.  
*sericea*, *Moq. in DC. Prod.* xiii. ii. 304.—Ins. Sandvic.  
*setacea*, *Mart. Beitr. Amarant.* 83 = *A. Monsonia*.  
*suaveolens*, *Edgew. in Journ. Linn. Soc.* vi. (1862) 207 = *tomentosa*.

## AERVA:—

- timorensis*, *Moq. in DC. Prod.* xiii. ii. 301.—Ins. Timor.  
*timoriensis*, *Zipp. ex Span. in Linnaca*, xv. (1841) 345 = *sanguinolenta*.  
*tomentosa*, *Lam. Encyc. i.* 46.—As. et Afr. trop.  
*toncafolia*, *Buch-Ham. ex Wall. Cat. sub n.* 6911 = *scandens*.  
*Tondalo*, *Buch-Ham. l. c.* 6909 = *lanata*.  
*trichophylla*, *Ehrenb. ex Schweinf. Beitr. Fl. Aethiop.* 174 = *tomentosa*.  
*velutina*, *Moq. in DC. Prod.* xiii. ii. 301 = *Pupalia lappacea*.  
*villosa*, *Moq. l. c.* 304.—Ins. Maurit.  
*viridis*, *E. Mey. ex Moq. l. c.* = *lanata*.  
*Wallichii*, *Moq. l. c.* 300 = *tomentosa*.  
*Wightii*, *Hook. f. Fl. Brit. Ind.* iv. 728.—Ind. or.

AESCHINANTHUS, *Endl. Gen.* 716 (1838) = *Aeschynanthus*, *Jack* (Gesnerac.).

AESCHINOMENE, *Nocca in Usteri, Ann. Bot.* v. (1793) 16 = *Aeschynomene*, *Linn.* (Legum.).

AESCHRION, *Vell. Fl. Flum.* 58; i. t. 152 (1827) = *Pieraena*, *Lindl.* (Simarub.).  
*crenata*, *Vell. ll. cc.* = *P. Vellozii*.

AESCHYNANTHUS, *Jack, in Trans. Linn. Soc.* xiv. (1823) 42. *GESNERACEAE*, *Benth. & Hook.* f. ii. 1013.

*RHEITHROPHYLLUM*, *Hassk. Cat. Hort. Bogor.* Alt. 123 (1844).

*TRICHOSPORUM*, *D. Don, in Edinb. Phil. Journ.* vii. (1822) 84 (nomen prius).

*acuminata*, *G. Don, Gen. Syst.* iv. 657 = *Chirita acuminata*.

*acuminata*, *Wall. Cat. n.* 6397.—Ind. or.; China.

*albida*, *A. DC. Prod.* ix. 262 = *purpurascens*.

*albida*, *Steud. Nom. ed. II.* i. 32.—Java.

*alba*, *Hort. ex Hanst. in Mart. Fl. Bras.* viii. 418 = *Codonanthe Devosiana*.

*amoena*, *C. B. Clarke, in DC. Monog. Phan.* v. 47.—Java.

*Andersoni*, *C. B. Clarke, Comm. et Cyrt. Beng.* t. 48.—Barma.

*angustifolia*, *Steud. Nom. ed. II.* i. 32.—Java.

*apicidens*, *Hance, in Journ. Bot.* xxi. (1883) 167.—China.

*arifakensis*, *C. B. Clarke, in DC. Monog. Phan.* v. 36.—N. Guin.

*atropurpurea*, *Van Houtte, Hort. Vanhout. Fasc.* ii. 42 = *purpurascens*.

*atrosanguinea*, *Van Houtte, Cat.* (1851) ex *C. B. Clarke, in DC. Monog.* v. 52.—Hab. 1

*Aucklandiae*, *Low, Sarawak*, 382, 386.—Borneo.

*Aucklandii*, *Hort. Low, ex Loud. Hort. Brit. Supp.* iii. 484 = *prae.*

*Beccarii*, *C. B. Clarke, in DC. Monog. Phan.* v. 47.—Sumatra.

*Blumei*, *Mor. ex C. B. Clarke, l. c.* 43 = *A. Lamponga*.

*Boschiana*, *De Vriese, in Morr. Ann. Soc. Agric. Bot. Gand.* ii. (1846) 403 = *A. Lamponga*.

*bracteata*, *Benth. Fl. Hongkong*, 258 = *acuminata*.

*bracteata*, *Wall. Cat. n.* 794.—Ind. or.

*brevicalyx*, *Miq. Fl. Ind. Bat.* ii. 720.—Sumatra.

*candida*, *Henders. Cat.* (1851) ex *C. B. Clarke, in DC. Monog. Phan.* v. 52.—Hab. 1

*caudata*, *C. B. Clarke, l. c.* 34.—Sumatra.

*ceylanica*, *Gard. in Calc. Journ. Nat. Hist.* vi. (1846) 474.—Zeylan.

*ceylanica*, *Wight, Ic. t.* 1347 = *Perrottetii*.

*chinensis*, *Gard. & Champ. in Hook. Kew Journ.* i. (1849) 328 = *acuminata*.

*chiritoides*, *C. B. Clarke, in DC. Monog. Phan.* v. 28.—Reg. Himal.

*conferta*, *Griff. Ptiv. Journ.* 63, nomen = *Lepionotus confertus*.

*cordifolia*, *Hook. Bot. Mag.* t. 5131.—Borneo.

*cryptantha*, *C. B. Clarke, in DC. Monog. Phan.* v. 50.—Borneo.

*Curtisii*, *C. B. Clarke, l. c.* 45.—Borneo.

*discolor*, *T. Moore, in Paxt. Fl. Gard.* iii. (1852-53) 55 = *purpurascens*.

*elongata*, *C. B. Clarke, in DC. Monog. Phan.* v. 45.—Borneo.

*fulgens*, *Wall. Cat. n.* 797.—Ind. or.

*geminata*, *Zoll. & Morr. in Nat. en Geneesk. Arch. Neerl. Ind.* ii. (1845) 574.—Java.

## AESCHYNANTHUS:—

- gracilis*, Hort. ex Hanst. in Mart. Fl. Bras. viii. 418 = Codonanthe Devosiana.  
*gracilis*, Parish, ex C. B. Clarke, Comm. et Cyrt. Beng. t. 48.—Ind. or.  
*grandiflora*, J. Grah. Cat. Pl. Bomb. 146 = Perrottetii.  
*grandiflora*, Spreng. Syst. iv. Cur. Post. 238.—Ind. or.  
 Griffithii, R. Br. in Benn. Pl. Fav. Rar. 115.—Ind. or.  
 hians, C. B. Clarke, in DC. Monog. Phan. v. 51.—Borneo.  
 Hookeri, C. B. Clarke, l. c. 21.—Reg. Himal.  
 Horsfieldii, R. Br. in Benn. Pl. Fav. Rar. 116.—Java.  
 intermedia, Teijsm. & Binn. in Tijdschr. Nederl. Ind. xxv. (1863) 414.—Malaya.  
 javanica, Hook. Bot. Mag. t. 4503.—Java.  
 Kingii, C. B. Clarke, in DC. Monog. Phan. v. 31.—Reg. Himal.  
 Lamponga, Miq. Fl. Ind. Bat. Suppl. 563.—Sumatra.  
 lepidosperma, C. B. Clarke, in DC. Monog. Phan. v. 35.—Borneo.  
 leptoclada, C. B. Clarke, l. c. 39.—N. Guin.  
 levis, C. B. Clarke, l. c. 28.—Assam.  
 Lobbiana, Hook. Bot. Mag. t. 4260.—Java.  
 longicaulis, Wall. Cat. n. 888.—Ind. or.  
 longiflora, Blume, Bijdr. 766.—Malaya.  
 longiflora, Wall. Cat. n. 795 = superba.  
 macrocalyx, C. B. Clarke, in DC. Monog. Phan. v. 46.—Sumatra.  
 maculata, Lindl. Bot. Reg. (1841) t. 28.—Ind. or.  
 Mannii, Kurz, ex C. B. Clarke, in DC. Monog. Phan. v. 29.—Ind. or.  
 marmorata, F. Moore, in Paxt. Fl. Gard. iii. (1852-53) 56.—Hab. ?  
 Masoniae, Kurz, ex C. B. Clarke, l. c. 29.—Ind. or.  
 micrantha, C. B. Clarke, l. c. 27.—Reg. Himal.  
 microphylla, C. B. Clarke, l. c. 49.—Ins. Celebes.  
 microtricha, C. B. Clarke, l. c. 51.—N. Guin.  
 miniata, Lindl. Bot. Reg. N. S. xix. t. 61.—Java.  
 Motleyi, C. B. Clarke, in DC. Monog. Phan. v. 20.—Malaya.  
 Neesii, Zoll. & Moritz, Syst. Verz. Zoll. 45 = pulchra.  
 obovata, C. B. Clarke, in DC. Monog. Phan. v. 50.—Malacca.  
 oblongifolia, G. Don, Gen. Syst. iv. 657 = Chirita acuminata.  
 obovata, C. B. Clarke, in DC. Monog. Phan. v. 47.—Java.  
 parasitica, C. B. Clarke, Comm. et Cyrt. Beng. t. 49 = Hookeri.  
 parasitica, Wall. Cat. n. 796 = grandiflora, pro parte.  
 parviflora, C. B. Clarke, Comm. et Cyrt. Beng. t. 47 = micrantha.  
 parviflora, Spreng. Syst. iv. Cur. Post. 288 = ramosissima.  
 parvifolia, R. Br. in Benn. Pl. Fav. 115.—Banca.  
 Paxtonii, Lindl. in Journ. Hort. Soc. iv. (1849) 79 = bracteata.  
 Pealii, Hook. f. & Thoms. Illustr. Himal. Pl. 17 = bracteata.  
 Perrottetii, A. DC. in DC. Prod. ix. 261.—Ind. or.  
 Perrottetii, Gardn. in Calc. Journ. Nat. Hist. vi. (1846) 475 = ceylanica.  
 philippinensis, C. B. Clarke, in DC. Monog. Phan. v. 39.—Ins. Philipp.  
 podocarpa, C. B. Clarke, l. c. 40.—N. Guin.  
 pulchella, Hort. ex Hanst. in Mart. Fl. Bras. viii. 418 = Codonanthe Devosiana.  
 pulchra, G. Don, Gen. Syst. iv. 656.—Malaya.  
 purpurascens, Hassk. Cat. Pl. Hort. Bogor. Alt. 154.—Java.  
 radicans, Jack, in Trans. Linn. Soc. xiv. (1823) 43.—Malaya.  
 radicans, Wall. Cat. n. 798 = Griffithii.  
 ramosissima, Wall. Cat. n. 799.—Ind. or.  
 Roxburghii, Paxt. Bot. Dict. ex C. B. Clarke, in DC. Monog. v. 52.—Hab. ?  
 rubiginosa, Teijsm. & Binn. in Tijdschr. Nederl. Ind. xxv. (1863) 413.—Java.  
 siphonantha, C. B. Clarke, in DC. Monog. Phan. v. 45.—Borneo.  
 speciosa, Hook. Bot. Mag. t. 4320.—Java.  
 splendens, Lindl. & Paxt. Fl. Gard. iii. 169. t. 108 = speciosa.  
 splendida x, Lem. Jard. Fleur. iii. (1858) t. 255.  
 superba, C. B. Clarke, Comm. et Cyrt. Beng. t. 46.—Ind. or.  
 Sacokhoffii, Hort. Berol. ex C. B. Clarke, in DC. Monog. Phan. v. 43 = pulchra.  
 tetraquetra, C. B. Clarke, l. c. 38.—Sumatra.

## AESCHYNANTHUS:—

- Teysmanniana, Miq. in Bot. Zeit. vi. (1846) 509.—Java.  
 tricolor, Hook. Bot. Mag. t. 5031.—Java.  
 tubiflora, C. B. Clarke, in DC. Monog. Phan. v. 36.—N. Guin.  
 verticillata, C. B. Clarke, l. c. 40.—N. Guin.  
 viridiflora, Teijsm. & Binn. in Tijdschr. Nederl. Ind. xxvii. (1864) 34.—Ins. Celebes.  
 volubilis, Jack, in Trans. Linn. Soc. xiv. (1823) 42. t. 3. f. 3.—Sumatra.  
 Wallichii, Benn. Pl. Fav. Rar. 116.—Malaya.  
 Wilsoni, Walker, ex C. B. Clarke, in DC. Monog. v. 26 = ceylanica.  
 zebriana, Van Houtte [Cat. 1851] ex Walp. Rep. vi. 521 = marmorata.  
 zeylanica, Walp. Ann. iii. 95 = ceylanica.  
 Zollingeri, C. B. Clarke, in DC. Monog. Phan. v. 44.—Java.

## AESCHYNOMENE, Linn. Gen. ed. I. 350 (1757).

- LEGUMINOSAE, Benth. & Hook. f. i. 515.  
 GAJATI, Rumph. ex Adans. Fam. ii. 328 (1763).  
 MANTODDA, Adans. Fam. ii. 508 (1763).  
 MACROMISCUS, Turcz. in Bull. Soc. Nat. Mosc. (1846) ii. 507.  
 PATAONIUM, E. Mey. Comm. Pl. Afr. Austr. 122 (1835).  
 ROCHEA, Scop. Introd. 296 (1777).  
 RUEPELLIA, A. Rich. Tent. Fl. Abyss. i. 203. t. 87 (1847).  
 abyssinica, Vatke, in Oest. Bot. Zeitschr. xxix. (1879) 224 = Ruppellii.  
 aegyptiaca, Steud. Nom. ed. II. i. 31 = Sesbania aegyptiaca.  
 acutangula, Welw. ex Baker, in Oliver, Fl. Trop. Afr. ii. 148.—Afr. trop.  
 americana, Linn. Sp. Pl. 713.—Ind. occ.; Am. trop.  
 aquatica, Steud. Nom. ed. II. i. 31 = aspera.  
 arborea, Linn. Sp. Pl. 713 = Desmodium umbellatum.  
 aristata, Jacq. Hort. Schoenb. i. 59 = Pictetia aristata.  
 aspera, Linn. Sp. Pl. 713.—Geront. trop.  
 aspera, Wall. Cat. n. 5666 = indica.  
 aspera, Muhl. ex Willd. Sp. Pl. iii. 1163 = hispida.  
 atropurpurea, Span. in Linnaea, xv. (1841) 192.—Ins. Timor.  
 hispida, Jacq. Ic. iii. 13 = Sesbania aculeata.  
 bracteosa, Welw. ex Baker, in Oliver, Fl. Trop. Afr. ii. 150.—Afr. trop.  
 brasilia, Schrank, in Denkschr. Bot. Ges. Regensb. ii. (1822) 63 = Martiusii.  
 brasiliensis, DC. Prod. ii. 322.—Bras.  
 brevifolia, Poir. Encyc. iv. 451.—Madag.  
 brevipes, Benth. in Mart. Fl. Bras. xv. i. 66.—Bras.  
 Burmanni, Raeusch. Nom. ed. III. 214.—Ind. or.  
 cachemiriana, Cambess. in Jacquem. Voy. Bot. 40 = indica.  
 cannabina, Retz. Obs. Fasc. v. 26 = Sesbania aculeata.  
 cassioides, Desv. in Ham. Prod. Pl. Ind. Occ. 51 = Histrix.  
 cassioides, Ruiz & Pav. ex G. Don, Gen. Syst. ii. 240 = Sesbania cassioides.  
 ciliata, Vog. in Linnaea, xii. (1838) 84 = hispida.  
 coccinea, Linn. f. Suppl. 320 = Sesbania grandiflora.  
 coluteoides, Less. & A. Rich. Voy. Astrol. Bot. ii. 87. t. 32 = Ormocarpum sennoides.  
 conferta, Benth. in Ann. Nat. Hist. iii. (1839) 433.—Guian.  
 crepita, Jacq. Fragm. 37. t. 42. f. 2.—Venezuela.  
 cristata, Vatke, in Oest. Bot. Zeitschr. xxviii. (1878) 215.—Afr. trop.  
 debilis, Welw. ex Baker, in Oliver, Fl. Trop. Afr. ii. 150.—Afr. trop.  
 decumbens, Zipp. ex Span. in Linnaea, xv. (1841) 193 = sensitiva.  
 densiflora, Benth. in Hook. Lond. Journ. Bot. ii. (1840) 56.—Guian.  
 dentata, Lag. Gen. et Sp. Nov. 22 = Adesmia dentata.  
 diffusa, Roxb. ex Wight & Arn. Prod. 215 = Sesbania procumbens.  
 diffusa, Klein, ex Willd. Sp. Pl. iii. 1164 = indica.  
 dimidiata, Welw. ex Baker, in Oliver, Fl. Trop. Afr. ii. 151.—Afr. trop.  
 divisa, Nees & Mart. in Nov. Act. Nat. Cur. xii. (1826) 31 = americana.  
 Echinus, Vog. in Linnaea, xii. (1838) 92.—Bras.

## AESCHYNOMENE:—

- elegans, Cham. & Schlecht. in Linnaea, v. (1830) 553.—Mexico.  
 elongata, Salisb. Prod. 341 = Sesbania aegyptiaca.  
 erubescens, E. Mey. Comm. Pl. Afr. Austr. i. 123.—Afr. austr.  
 evenia, Wright, in Sav. Fl. Cub. 27.—Cuba.  
 falcata, DC. Prod. ii. 322.—Bras.  
 fascicularis, Cham. & Schlecht. in Linnaea, v. (1830) 584.—Mexic. -  
 filipes, Baill. in Bull. Soc. Linn. Par. i. (1884) 415.—Madag.  
 flosa, Mart. ex Benth. in Mart. Fl. Bras. xv. i. 61.—Bras.  
 fistulosa, Bello, in Anal. Soc. Esp. Hist. Nat. x. (1881) 259.—Porto Rico.  
 floribunda, Mart. & Gal. in Bull. Acad. Brux. x. ii. (1843) 186 = americana.  
 fluminensis, Vell. Fl. Flum. 310; vii. t. 119.—Bras.  
 frutescens, Poir. in Lam. Encyc. iv. 451 = Lespedeza capitata.  
 fruticulosa, Nees, ex G. Don, Gen. Syst. ii. 282 = Adesmia fruticulosa.  
 fulgida, Welw. ex Baker, in Oliver, Fl. Trop. Afr. ii. 149.—Afr. trop.  
 fusa, Steud. Nom. ed. I. 17, sphalm. = seq.  
 fusa, Desf. Tabl. Cat. Hort. Par. ed. I. 193.—Hab. ?  
 gangetica, Poir. in Lam. Encyc. iv. 453 = Desmodium gangeticum.  
 glaberrima, Poir. Encyc. Suppl. iv. 76 = hispida ?  
 glabrescens, Welw. ex Baker, in Oliver, Fl. Trop. Afr. ii. 148.—Afr. trop.  
 glandulosa, Benth. in Miq. Pl. Jungh. 210 = javanica.  
 glandulosa, Poir. Encyc. Suppl. iv. 76 = americana.  
 gracilis, Miq. in Linnaea, xviii. (1844) 566 = paniculata.  
 gracilis, Vog. l. c. xii. (1838) 891 = falcata.  
 grandiflora, Linn. Sp. Pl. ed. II. 1050 = Sesbania grandiflora.  
 guayaquilensis, G. Don, Gen. Syst. ii. 284.—Ecuador.  
 hedysaroides, Mart. & Gal. in Bull. Acad. Brux. x. ii. (1843) 180.—Mexic.  
 herbacea, Aubl. Pl. Guai. ii. 775.—Guian.  
 heterophylla, Lour. Fl. Cochinch. 446.—Cochinch.  
 Heurckiana, Baker, in Journ. Linn. Soc. xx. (1884) 130.—Madag.  
 hirsuta, Vitm. Summa Pl. iv. 270 = Burmanni.  
 hirsuta, DC. Prod. ii. 322 = americana.  
 hirta, Lam. Illustr. t. 629, ex ejusd. Encyc. iv. 450.—Ind. or.  
 hispida, Roxb. ex Steud. Nom. ed. II. i. 31 = Robinia hispida.  
 hispida, Willd. Sp. Pl. iii. 1163.—Am. bor.  
 hispidula, H. B. & K. Nov. Gen. et Sp. vi. 530.—N. Granat.  
 hispidula, Lag. Gen. et Sp. Nov. 22. n. 297 = Adesmia hispidula.  
 Histrix, Poir. Encyc. Suppl. iv. 77.—Guian.  
 honesta, Nees & Mart. in Nov. Act. Nat. Cur. xii. (1826) 32 = sensitiva.  
 incana, G. F. W. Mey. ex DC. Prod. ii. 332 = Desmodium incanum.  
 incana, Vog. in Linnaea, xii. (1838) 90.—Bras.  
 indica, Burm. f. Fl. Ind. 169 = Sesbania aegyptiaca.  
 indica, Linn. Sp. Pl. 713.—Ind. or.  
 indica, Wall. Cat. n. 5667 = aspera.  
 interrupta, Benth. in Hook. Lond. Journ. Bot. ii. (1840) 56.—Guian.  
 javanica, Miq. Fl. Ind. Bat. i. 275.—Java.  
 Kashmiriana, Baker, in Hook. f. Fl. Brit. Ind. i. 151 = indica.  
 laevis, Mart. & Gal. in Bull. Acad. Brux. x. ii. (1845) 180.—Mexico.  
 Lagenaria, Lour. Fl. Cochinch. ii. 446 = aspera.  
 laevis, Noronha, in Verh. Batav. Gen. v. (1790) ed. I. Art. iv. 6.—Malaya.  
 latifolia, Spreng. Syst. ii. 322 = Adesmia latifolia.  
 latiliquosa, Hill, ex Steud. Nom. ed. II. i. 31 = Poirertia latiliquosa.  
 laxiflora, Boj. ex Baker, in Journ. Linn. Soc. xx. (1884) 130.—Madag.  
 leptostachya, Benth. in Mart. Fl. Bras. xv. i. 65.—Am. austr.  
 littoralis, Vog. in Linnaea, xii. (1838) 96.—Bras.  
 longifolia, Cav. Ic. iv. 8 = Piscidia longifolia.  
 longifolia, Orteg. Hort. Matr. Dec. 70 = Sesbania Cavendishii.



**AESCHYNOMENE:**

*macropoda*, DC. Prod. ii. 320 = indica.  
*maculata*, Poir. in Lam. Encyc. iv. 452 = Desmodium gangeticum.  
*marginata*, Benth. in Mart. Fl. Bras. xv. 1. 66.—Am. trop.  
 Martii, Benth. l. c. 62.—Am. trop.  
 Martiusii, Steud. Nom. ed. II. i. 31.—Bras.  
 marangayana, Baill. in Bull. Soc. Linn. Par. i. (1884) 415.—Madag.  
*micrantha*, DC. Prod. ii. 321.—Madag.  
*microphylla*, Desv. ex DC. l. c. 322.—Bras.  
*mimosoides*, Nees, ex G. Don, Gen. Syst. ii. 282 = Adesmia mimosoides.  
*mimulosa*, Blume, ex Miq. Fl. Ind. Bat. i. 276 = javanica.  
*miniata*, Orteg. Hort. Matr. Dec. 28 = Piscidia punicea.  
*mimosifolia*, Vathek, in Oest. Bot. Zeitschr. xxix. (1879) 224.—Afr. trop.  
*mollicula*, H. B. & K. Nov. Gen. et Sp. vi. 532.—Am. austr.  
*moluccana*, Kostel. Allg. Med.-pharm. Flora, iv. 1285.—Molucca.  
*montana*, Span. in Linnaea, xv. (1841) 192 = indica.  
*montevideensis*, Vog. in Linnaea, xii. (1838) 83.—Reg. Argent.  
*macroanta*, Benth. in Hook. Lond. Journ. Bot. ii. (1840) 56.—Guian.  
*macronulata*, Benth. l. c. 56.—Guian.  
*multiflora*, Steud. Nom. ed. II. i. 31.—Ind. or.  
*obovata*, Baill. in Bull. Soc. Linn. Par. i. (1884) 415.—Madag.  
*oligantha*, Welw. ex Baker, in Oliver, Fl. Trop. Afr. ii. 146.—Afr. trop.  
*oroboides*, Benth. in Mart. Fl. Bras. xv. 1. 64.—Am. austr.  
*paludosa*, Roxb. Fl. Ind. iii. 333 = Sesbania aculeata.  
*paniculata*, Willd. ex Vog. in Linnaea, xii. (1838) 95.—Bras.  
*papposa*, Lag. Gen. et Sp. Nov. 23 = Adesmia papposa.  
*papulosa*, Welw. ex Baker, in Oliver, Fl. Trop. Afr. ii. 146.—Afr. trop.  
*parviflora*, Michx. in Kjoeb. Vidensk. Meddel. (1875) 66.—Bras.  
*patagonica*, Hort. ex Steud. Nom. ed. II. i. 31 = Adesmia muricata.  
*patula*, Poir. Encyc. Suppl. iv. 78 = sensitiva.  
*pauciflora*, Vog. in Linnaea, xii. (1838) 93.—Bras.  
*paucifolia*, Vog. l. c. 94.—Bras.  
*paucijuga*, DC. Prod. ii. 321 = brasiliensis.  
*picta*, Cav. Ic. iv. 7 = Sesbania aegyptiaca.  
*pilosa*, Poir. in Lam. Encyc. iv. 450.—Ind. or.  
*platycarpa*, Benth. in Mart. Fl. Bras. xv. 1. 63.—Peruv.  
*platycarpa*, Michx. Fl. Bor. Am. ii. 75 = Sesbania vesicaria.  
*pleuronervia*, DC. Prod. ii. 321.—Ins. S. Doming.  
*pluriarticulata*, G. Don, Gen. Syst. ii. 284.—Ecuador.  
*podocarpa*, Vog. in Linnaea, xii. (1838) 89 = falcata.  
*procumbens*, Roxb. Fl. Ind. iii. 337 = Sesbania procumbens.  
*prostrata*, Poir. Encyc. Suppl. iv. 76 = viscidula.  
*pseudoacacia*, Roxb. ex DC. Prod. ii. 261 = Robinia pseudoacacia.  
*pseudovillosa*, Blume, ex Miq. Fl. Ind. Bat. i. 276 = javanica.  
*puberula*, DC. Prod. ii. 321 = scoparia.  
*pubescens*, Poir. in Lam. Encyc. iv. 450.—Ind. or.  
*pubescens*, Vahl, ex DC. Prod. ii. 265 = Sesbania pubescens.  
*pubica*, F. G. Dietr. Lexik. Gaertn. i. 136.—Aegypt.  
*pubica*, Zoll. & Morr. in Nat. en Geneesk. Arch. Neerl. Ind. iii. (1846) 55, nomen.—Java.  
*pulchella*, Planch. ex Baker, in Oliver, Fl. Trop. Afr. ii. 149.—Afr. trop.  
*pulchra*, Vathek, in Oest. Bot. Zeitschr. xxix. (1879) 250.—Afr. trop.  
*pumila*, Linn. Sp. Pl. ed. II. 1061 = indica.  
*punctata*, Steud. Nom. ed. I. 17 = indica.  
*pygmaea*, Welw. ex Baker, in Oliver, Fl. Trop. Afr. ii. 148.—Afr. trop.  
*quadrata*, Schum. & Thonn. Beskr. Guin. Pl. 356 = indica.  
*racemosa*, Vog. in Linnaea, xii. (1838) 92.—Bras.  
*remota*, Poir. in Lam. Encyc. iv. 452 = Desmodium Scilpe.  
*rostrata*, Benth. in Mart. Fl. Bras. xv. 1. 60.—Bras.  
*Roxburghii*, Spreng. Syst. iii. 322 = indica.  
*rudis*, Benth. Pl. Hartw. 116 = hispida.

**AESCHYNOMENE:**

Ruppelli, Baker, in Oliver, Fl. Trop. Afr. ii. 149.—Afr. trop.  
*scabra*, G. Don, Gen. Syst. ii. 284.—Ecuador.  
 Schimper, Hochst. ex A. Rich. Tent. Fl. Abyss. i. 202.—Abyss.  
 Scoparia, H. B. & K. Nov. Gen. et Sp. vi. 532.—Peruv.  
 scoparia, Splitgerb. in Hoov. & De Vriese, Tijdschr. ix. (1842) 107.—Bras.  
 Selloi, Vog. in Linnaea, xii. (1838) 82.—Bras.  
*sensitiva*, Beauv. Fl. Owar. 89. t. 53 = indica.  
*sensitiva*, Sw. Fl. Ind. Occ. iii. 1276.—Am. trop.  
*Sesban*, Jacq. Collect. ii. 283 = Sesbania aculeata.  
*Sesban*, Linn. Sp. Pl. 714 = Sesbania aegyptiaca.  
*siifolia*, Welw. ex Baker, in Oliver, Fl. Trop. Afr. ii. 151.—Afr. trop.  
*spicata*, Poir. in Lam. Encyc. iv. 452 = Desmodium supinum.  
*spinulosa*, Roxb. Fl. Ind. iii. 333 = Sesbania aculeata.  
*subviscosa*, DC. Prod. ii. 321 = indica.  
*sulcata*, H. B. & K. Nov. Gen. et Sp. vi. 530 = sensitiva.  
*suratensis*, Wight & Arn. Prod. 219 = Sesbania aculeata?  
*Suymenta*, Steud. Nom. ed. II. i. 31 = Sesbania aegyptiaca.  
*tecta*, Vog. in Linnaea, xii. (1838) 87 = falcata.  
*tenuirama*, Welw. ex Baker, in Oliver, Fl. Trop. Afr. ii. 150.—Afr. trop.  
*tenuis*, Griseb. Cat. Pl. Cub. 72.—Cuba.  
*ternata*, Spreng. ex DC. Prod. ii. 314 = Pictetia ternata.  
*timoriana*, Span. Ic. 62; et in Linnaea, xv. (1841) 193 = sensitiva.  
*trachyloba*, Miq. Fl. Ind. Bat. i. 276 = aspera.  
*tribuloides*, Baill. in Bull. Soc. Linn. Par. i. (1884) 414.—Madag.  
*triflora*, Poir. in Lam. Encyc. iv. 451 = Desmodium triflorum.  
*triquetra*, St. Hil. ex Steud. Nom. ed. II. i. 32 = Desmodium triquetrum.  
*trisperma*, Klotzsch, in Schomb. Faun. & Fl. Guy. 1103.—Guian.  
*tuberculata*, Griseb. Cat. Pl. Cub. 72.—Cuba.  
*uliginosa*, Roxb. Fl. Ind. iii. 334 = Sesbania aculeata.  
*uniflora*, E. Mey. Comm. Pl. Afr. Austr. i. 123.—Afr. austr.  
*versicolor*, Wender. in Bot. Zeit. i. (1843) 347.—Mexic.  
*villosa*, Poir. Encyc. Suppl. iv. 78.—Ins. Porto-Rico.  
*violacea*, Noronha, in Verh. Batav. Gen. v. (1790) ed. I. Art. iv. 5.—Malaya.  
*virgata*, Cav. Ic. iii. 47 = Coursetia virgata.  
*viscidula*, Michx. Fl. Bor. Am. ii. 75.—Florida.  
*viscidula*, Roxb. ex Willd. Enum. Hort. Berol. 776 = indica.  
*viscosa*, Vathek, in Bremen Abh. vii. (1882) 247.—Afr. trop.  
 Warmingii, Michx. in Kjoeb. Vidensk. Meddel. (1875) 68.—Bras.

**AESCHYNOMENE, Linn. Syst. ed. II. 22 (1740). SAPINDACEAE, Benth. & Hook. f. i. 398.**

BILLIA, Peyritsch, in Bot. Zeit. xvi. (1858) 153.  
 CALOTHYRSUS, Spach, in Ann. Sc. Nat. Sér. II. ii. (1834) 62.  
 ESCULUS, Linn. Gen. ed. I. 109 (1737).  
 HIPPOCASTANUM, Tourn. ex Rupp. Fl. Jen. ed. Hall. 291 (1745).  
 ISYFUS, Rafn. Fl. Tellur. iv. 73 (1836).  
 MACROTHYRSUS, Spach, in Ann. Sc. Nat. Sér. II. ii. (1834) 61.  
 NEBROPSIS, Rafn. Alsog. Am. 68 (1838).  
 OESCLUS, Neck. Elem. ii. 232 (1790).  
 OZOTIS, Rafn. Alsog. Am. 71 (1838).  
 PAVIA, Boerh. ex Mill. Gard. Dict. ed. VI. (1752).  
 PAVIANA, Rafn. Fl. Ladov. 87 (1817).  
 PUTZEYSIA, Planch. & Linden, in Linden, Cat. n. 22 (1857). 3.  
 alba, Rafn. Alsog. Am. 69.—Am. bor.  
 arguta, Buchl. in Proc. Acad. Phil. (1860) 443.—Am. bor.  
 asplenifolia, Hort. ex Loud. Encyc. Trees, 124 = A. Hippocastanum.  
 assumica, Griff. Notul. iv. 540 = penduana.  
 barbata, Rafn. Alsog. Am. 70.—Am. bor.  
 californica, Nutt. in Torr. & Gray, Fl. N. Am. i. 251.—Calif.  
 carnea, Wats. Dendr. Brit. t. 121 = glabra.  
 castanea, Gilib. Fl. Litan. ii. 197 = A. Hippocastanum.

**AESCULUS:**

chinensis, Bunge, in Mém. Sav. étr. Pétersb. ii. (1832) 84.—China.  
*discolor*, Pursh, Fl. Am. Sept. i. 255 = flava.  
*dissimilis*, Blume, Rumphia, iii. 195.—Japon.  
*echinata*, Muhl. Cat. Pl. Am. Sept. 38 = glabra.  
*flava*, Ait. Hort. Kew. i. 494.—Am. bor.  
*glabra*, Willd. Enum. Hort. Berol. 405.—Am. bor.  
*Hippocastanum*, Linn. Sp. Pl. 344.—Turc.  
*humilis*, Lindl. Bot. Reg. t. 1018 = A. Pavia?  
*hybrida*, DC. Hort. Monsp. (1813) 75 = flava.  
*indica*, Coleb. ex Wall. Cat. n. 1181.—Reg. Himal.  
*intermedia*, Steud. Nom. ed. II. i. 82.—Am. bor.  
*levigata*, Rafn. Alsog. Am. 70.—Am. bor.  
*livida*, Steud. Nom. ed. II. i. 32.—Am. bor.  
*lutea*, Wagh. in Schr. Berl. Ges. Naturf. Fr. viii. (1788) 133. t. 6 = flava.  
*Lyonii*, Loud. Arb. Brit. i. 468 = A. Pavia.  
*macrostachya*, Michx. Fl. Bor. Am. i. 220 = parviflora.  
*macrostachys*, Pers. Syn. i. 403 = parviflora.  
*Memmingeri*, Hort. ex C. Koch, Dendrol. i. 506 = A. Hippocastanum.  
*mexicana*, Benth. & Hook. f. ex Hemsl. Biol. Centr. Am. Bot. i. 213.—Mexic.  
*muricata*, Rafn. Alsog. Am. 68.—Am. bor.  
*neglecta*, Lindl. Bot. Reg. t. 1009 = flava.  
*ochroleuca*, Rafn. Alsog. Am. 68.—Am. bor.  
*odorata*, F. G. Dietr. Lexik. Gaertn. Nachtr. i. 118.—Am. bor.  
*ohioensis*, Michx. Arb. For. Am. Sept. iii. 242 = glabra.  
*pallida*, Willd. Enum. Hort. Berol. 406 = glabra.  
*Parryi*, A. Gray, in Proc. Am. Acad. xvii. (1881-82) 200.—Am. bor.  
*parviflora*, Walt. Fl. Carol. 123.—Am. bor.  
*Pavia*, Linn. Sp. Pl. 344.—Am. bor.  
*procera*, Salisb. Prod. 280 = A. Hippocastanum.  
*punduana*, Wall. Cat. n. 1189.—Reg. Himal.  
*rosea*, Hort. ex Loud. Encyc. Trees, 127 = glabra.  
*rubella*, Wender. Ind. Sem. Marb. (1853) 1. et 4 = glabra.  
*rubescens*, Tausch, in Flora, xxi. (1838) 1. Beibl. 79 = A. Pavia.  
*rubicunda*, Lodd. Bot. Cab. t. 1242 = glabra.  
*rubra*, Pers. Syn. i. 403 = A. Pavia.  
*septenata*, Stokes, Bot. Mat. Med. ii. 337 = A. Hippocastanum.  
*turbinata*, Blume, Rumphia, iii. 195.—Japon.  
*verrucosa*, Rafn. Alsog. Am. 69.—Am. bor.  
*versicolor*, Wender. Ind. Sem. Hort. Marb. (1853) 4 = A. Pavia?  
*Watsoniana*, D. Dietr. Syn. ii. 1225 = glabra.  
*Whitleyi*, Hort. ex C. Koch, Dendrol. i. 511 = A. Pavia.

**AETHEILEMA, R. Br. Prod. 478 (1810) = Phaylopsis, Willd. (Acanth).**

*alopeuroides*, Spreng. Syst. ii. 826 = Lepidagathis alopecuroidea.  
*antisophyllum*, E. Mey. ex Nees, in DC. Prod. xi. 262 = P. longifolia.  
*glutinosa*, Steud. Nom. ed. II. i. 32 = P. parviflora.  
*Haenkei*, Nees, in Mart. Fl. Bras. ix. 72 = Lepidagathis alopecuroidea.  
*imbricatum*, R. Br. Prod. i. 478 = P. longifolia.  
*javanicum*, Hassk. in Hoev. & De Vriese, Tijdschr. x. (1843) 129.—Java.  
*longifolium*, Spreng. Syst. Cur. Post. 236 = P. longifolia.  
*micranthum*, Benth. in Hook. Nig. Fl. 450.—Afr. trop.  
*mucronatum*, Griff. Notul. iv. 137 = P. parviflora.  
*parviflorum*, Spreng. Syst. ii. 826 = P. parviflora.  
*Rathii*, Steud. Nom. ed. II. i. 32 = P. parviflora.  
*reniforme*, Nees, in Wall. Pl. As. Rar. iii. 94 = P. parviflora.  
*rigidum*, Hartl. ex Nees, in DC. Prod. xi. 243 = Barleria solanifolia.  
*rustre*, Nees, l. c. 262.—Madag.

**AETHEOLAENA, Cass. in Dict. Sc. Nat. xviii. 450 (1827) = Senecio, Linn. (Compos).**

*involutata*, Cass. l. c. 451 = S. involutata.

**AETHEONEMA, Reichb. Nom. 133 (1841) = Gaertnera, Lam. (Logan).**

**AETHEOPAPPUS, Cass. in Dict. Sc. Nat. i. 250 (1827) = Centaurea, Linn. (Compos).**

*Balansae*, Boiss. Fl. Orient. iii. 604 = C. Balansae.  
*gulcherrimus*, Cass. in Dict. Sc. Nat. ii. 52 = C. pulcherrima.

- AETHEORHIZA**, Cass. in Dict. Sc. Nat. xviii. 425 (1827) = **Cropis**, Linn. (Compos.).  
*bulbosa*, Cass. l. c. = *C. bulbosa*.  
*montana*, Willk. in Oest. Bot. Zeitschr. xxv. (1875) 110 = *C. montana*.
- AETHEORRHIZA**, Reichb. Consp. 98 (1828) = praec.
- AETHERIA**, Endl. Gen. 214 (1887) = **Hetaeria**, Blume (Orchid.).
- AETHIONEMA**, R. Br. in Ait. Hort. Kew. ed. II. iv. 80 (1812). **CRUCIFERAE**, Benth. & Hook. f. i. 88.  
**DIASTROPHIS**, Fisch. & Mey. Ind. Sem. Hort. P. trop. ii. 35 (1835).  
**DISYNOMA**, Rafin. Fl. Tellur. iii. 81 (1836).  
**ETHIONEMA**, Brongn. Enum. Gen. 92 (1843).  
**EUNOMIA**, DC. Syst. ii. 555 (1821).  
**OETHIONEMA**, Knowl. & Westc. Flor. Cab. i. (1887) 41.  
*arabicum*, Andr. ex DC. Syst. ii. 560 = cappadocicum.  
*armenum*, Boiss. in Ann. Sc. Nat. Sér. II. xvii. (1842) 191.—Armen.  
*Balansae*, Boiss. Diagn. Ser. II. vi. 20 (= *Crenularia glaucescens*).  
*banaticum*, Janka, in Linnaea, xxx. (1859-60) 558 = saxatile.  
*Beyrichii*, Tausch, in Flora, xix. (1836) 411.—Persia.  
*Bourgaei*, Boiss. Fl. Orient. i. 344.—Syria.  
*Buxbaumii*, DC. Syst. ii. 560 = cappadocicum.  
*caespitosum*, Boiss. Fl. Orient. i. 343 = *Iberidella caespitosa*.  
*campylopterum*, Boiss. l. c. 353.—Syria.  
*capitatum*, Boiss. & Balansa, Diagn. Ser. II. v. 43.—As. Min.  
*cappadocicum*, Spreng. Nov. Prov. i. 2.—Oriens.  
*cardiophyllum*, Boiss. & Heldr. Diagn. Ser. I. viii. 43.—As. Min.  
*chloraeifolium*, Boiss. Fl. Orient. i. 344.—As. Min.  
*clandestinum*, Delile, in Ann. Sc. Nat. Sér. II. vii. (1837) 285.—Hab.?  
*cordatum*, Boiss. Fl. Orient. i. 350.—Oriens.  
*coridifolium*, DC. Syst. ii. 561.—Oriens.  
*coridifolium*, Hort. ex Boiss. Diagn. Ser. I. viii. 43 = pulchellum.  
*cristatum*, DC. Syst. ii. 560.—Oriens.  
*diastrophis*, Bunge, Del. Sem. Dorp. (1841) 7.—Armen.  
*elongatum*, Boiss. Diagn. Ser. I. vi. 17.—Persia.  
*fimbriatum*, Boiss. in Ann. Sc. Nat. Sér. II. xvii. (1842) 198.—Persia.  
*Fischeri*, Tausch, in Flora, xix. (1836) 410.—Sibir.  
*gracile*, DC. Syst. ii. 559.—Carniol.  
*graecum*, Boiss. & Sprun. Diagn. Ser. I. vi. 16.—Graecia.  
*grandiflorum*, Boiss. & Hohen. l. c. viii. 42.—Persia.  
*heterocarpum*, F. Gay, in Fisch. & Mey. Ind. Sem. P. trop. iv. 1, nomen.—Syria.  
*heterophyllum*, Boiss. Fl. Orient. i. 343 = *Iberidella heterophylla*.  
*iberideum*, Boiss. l. c. i. 351.—Oriens.  
*lacerum*, Boiss. Diagn. Ser. II. v. 45.—Cilicia.  
*leptocarpium*, Delile, in Ann. Sc. Nat. Sér. II. vii. (1837) 285.—Hab.?  
*lignosum*, Boiss. & Haussk. ex Boiss. Fl. Orient. i. 348.—As. Min.  
*membranaceum*, DC. Syst. ii. 561.—Persia.  
*monospermum*, R. Br. in Ait. Hort. Kew. ed. II. iv. 80.—Hispan.  
*moricanianum*, Boiss. Fl. Orient. i. 351.—As. Min.  
*oppositifolium*, Boiss. l. c. 344.—Syria.  
*ovalifolium*, Boiss. l. c. 351.—Oriens.  
*polygaloides*, DC. Syst. ii. 562.—Ins. Scioa.  
*polygaloides*, Ledeb. Fl. Ross. i. 209 = *armenum*.  
*pulchellum*, Boiss. & Huet, Diagn. Ser. II. v. 43.—Oriens.  
*pyrenaicum*, Boutigny, in Bull. Soc. Bot. Fr. iv. (1857) 777.—Mont. Pyren.  
*rotundifolium*, Boiss. Fl. Orient. i. 344.—Reg. Caucasia.  
*rubescens*, Boiss. l. c. 343.—As. Min.  
*sagittatum*, Boiss. l. c. 342 = *Iberidella sagittata*.  
*salmasium*, Boiss. l. c. 350.—Persia.  
*saxatile*, R. Br. in Ait. Hort. Kew. ed. II. iv. 80.—Europ. austr.  
*schistosum*, Boiss. & Kotschy, Diagn. Ser. II. v. 42.—As. Min.  
*speciosum*, Boiss. & Huet, l. c. 44.—Oriens.
- AETHIONEMA** :—  
*spicatum*, Post, in Hook. Ic. Pl. xv. 62, t. 1478.—Syria.  
*stenopterum*, Boiss. in Ann. Sc. Nat. Sér. II. xvii. (1842) 192.—Persia.  
*stylosum*, DC. Syst. ii. 562.—Syria.  
*subulatum*, Boiss. Fl. Orient. i. 349.—As. Min.  
*Szowitzii*, Boiss. l. c. 345.—Persia.  
*tenuis*, Boiss. l. c. 343 = *Iberidella tenuis*.  
*thesiifolium*, Boiss. & Heldr. Diagn. Ser. I. viii. 44.—As. Min.  
*Thomasiannum*, F. Gay, in Ann. Sc. Nat. Sér. III. iv. (1845) 81.—Europ.  
*trinerivium*, Boiss. Fl. Orient. i. 342 = *Iberidella trinerivium*.
- AETHIOPIS**, Fourr. in Ann. Soc. Linn. Lyon, N. S. xvii. (1869) 134 = **Salvia**, Tourn. (Labiata).  
*Sclarea*, Fourr. l. c. = *S. Sclarea*.  
*vera*, Fourr. l. c. = *S. Aethiopsis*.
- AETHONIA**, D. Don, in Edinb. N. Phil. Journ. (Mar. 1829) 309 = **Tolpis**, Adans. (Compos.).  
*filiformis*, D. Don, l. c. = *T. filiformis*.  
*fruticosa*, D. Don, l. c. = *T. fruticosa*.  
*lagopoda*, D. Don, l. c. = *T. lagopoda*.
- AETHUSA**, Linn. Sp. Pl. 256 (1753). **UMBELLIFERAE**, Benth. & Hook. f. i. 907.  
**CYNAPIUM**, Riv. ex Rupp. Fl. Jen. ed. Hall. 284 (1745).  
**ETHUSA**, Linn. Syst. ed. I. (1735).  
*Ammi*, Spreng. in Ges. Naturf. Fr. Berl. Mag. vi. (1812) 260 = *Ammi majus*.  
*Bunius*, Murr. Syst. Veg. ed. XIII. 236 = *Carum Bunius*.  
*capillacea*, Nutt. ex DC. Prod. iv. 106 = *Apiastrum angustifolium*.  
*Cicuta*, Neck. Delic. Gallo-Belg. i. 146 = *A. Cynapium*.  
*cynapioides*, Bieb. Fl. Taur. Cauc. i. 227 = *A. Cynapium*.  
*Cynapium*, Linn. Sp. Pl. 256.—Europ.; Oriens.  
*cynica*, Dulac, Fl. Hautes-Pyr. 353 = *A. Cynapium*.  
*divaricata*, Spreng. in Ges. Naturf. Fr. Berl. Mag. vi. (1812) 260 = *Apium divaricatum*.  
*elata*, Friedl. ex Fisch. Cat. Hort. Gorenk. (1813) 45 = *A. Cynapium*.  
*fatua*, Ait. Hort. Kew. i. 352 = *Carum verticillatum*.  
*leptophylla*, Spreng. in Ges. Naturf. Fr. Berl. Mag. vi. (1812) 260 = *Apium leptophyllum*.  
*Meum*, Murr. Syst. Veg. ed. XIII. 236 = *Meum athamanticum*.  
*micrantha*, Opiz, ex Nym. Consp. 297 = *A. Cynapium*.  
*montana*, Lam. Fl. Fr. iii. 649 = *Carum Bunius*.  
*mutellina*, Lam. l. c. 443 = *Meum mutellina*.  
*petroselinifolia*, Gilib. Fl. Lituan. ii. 25 = *A. Cynapium*.  
*pinnata*, Nutt. ex DC. Prod. iv. 141 = *Cynosciadium pinnatum*.  
*segetalis*, Boenn. Prod. Fl. Monast. 85 = *A. Cynapium*.  
*tenuifolia*, S. F. Gray, Nat. Arr. Brit. Pl. ii. 513 = *A. Cynapium*.  
*tenuifolium*, Salisb. Prod. 166 = *Meum athamanticum*.  
*toxicaria*, Salisb. l. c. = *A. Cynapium*.
- AETIA**, Adans., Fam. ii. 84 (1763) = **Combretum**, Linn.
- AEXTOXICON**, Ruiz & Pav. Prod. 131. t. 29 (1794).  
**EUPHORBIACEAE**, Benth. & Hook. f. iii. 285.  
**AEGOTOXICON**, Molina, Sagg. Chile. ed. II. 298 (1810).  
*punctatum*, Ruiz & Pav. Syst. Veg. 260.—Chili.
- AFARCA**, Rafin. Sylva Tellur. 30 (1838) = **Sageretia**, Brongn. (Rhamn.).  
*parviflora*, Rafin. l. c. = *S. Michauxii*.
- AFFONSEA**, A. St. Hil. Voy. Diam. i. 387 (1833).  
**LEGUMINOSAE**, Benth. & Hook. f. i. 599.  
*ballata*, Benth. in Hook. Lond. Journ. Bot. v. (1846) 77.—Bras.  
*comosa*, Benth. l. c. 76. t. 1 = *juglandifolia*.  
*densiflora*, Benth. l. c.—Bras.  
*juglandifolia*, A. St. Hil. Voy. Diam. i. 385.—Bras.
- AFZELIA**, J. F. Gmel. Syst. 927 (1791) = **Soymeria**, Pursh (Scrophul.).  
*cassioidea*, J. F. Gmel. l. c. = *S. tenuifolia*.
- AFZELIA**, Sm. in Trans. Linn. Soc. iv. (1798) 221. **LEGUMINOSAE**, Benth. & Hook. f. i. 580.  
**INTSIA**, Thon. Gen. Nov. Madag. 22 (1809).  
*africana*, Sm. l. c.—Afr. trop.  
*attenuata*, Klotzsch, in Peters, Reise Mossamb. Bot. i. 20.—Afr. or. trop.  
*bijuga*, A. Gray, Bot. U. St. Expl. Exped. i. 467.—Ins. Pacif.  
*bijuga*, Spreng. Syst. iv. Cur. Post. 170 = *Erioglossum cauliflorum*.  
*bracteata*, Vog. ex Benth. in Hook. Ic. Pl. t. 790.—Afr. trop.  
*cambodensis*, Hance, in Journ. Bot. xiv. (1876) 258.—Cambod.  
*coriacea*, Baker, in Hook. f. Fl. Brit. Ind. ii. 275.—Ind. or.  
*cuanensis*, Oliver, Fl. Trop. Afr. ii. 302 = *quanzensis discolor*, Hort. ex Steud. Nom. ed. II. i. 33.—Afr. trop.  
*grandis*, Hort. ex Loud. Hort. Brit. 168 = *Erythropleum guineense*.  
*madagascariensis*, Baill. Hist. Pl. ii. 112 = *bijuga*.  
*palembanica*, Baker, in Hook. f. Fl. Brit. Ind. ii. 275.—Ind. or.  
*Pancovia*, DC. Prod. ii. 507 = *Erioglossum cauliflorum*.  
*Petersiana*, Klotzsch, in Peters, Reise Mossamb. Bot. i. 19 = *quanzensis*.  
*quanzensis*, Welw. Apont. 586.—Angola.  
*retusa*, Kurs, in Journ. As. Soc. Beng. xiii. (1878) 1173.—Malacca.  
*rhomboidea*, Vidal, Phanerog. Cuming. Philipp. 26. 110.—Ins. Philipp.  
*splendens*, Hort. ex Loud. Hort. Brit. 168 = *Carspa procera*.
- AGALINIS**, Rafin. New Fl. Am. ii. 61 (1836) = **Gerardia**, Linn. (Scrophul.).  
*aphylla*, Rafin. l. c. 65 = *G. aphylla*.  
*corymbosa*, Rafin. l. c. 63 = *G. Plukenetii*.  
*fasciculata*, Rafin. l. c. = *G. purpurea*.  
*filifolia*, Rafin. l. c. 65 = *G. filifolia*.  
*longifolia*, Rafin. l. c. 62 = *G. aspera*?  
*maritima*, Rafin. l. c. = *G. maritima*.  
*microphylla*, Rafin. l. c. 65.—Am. bor.  
*obtusifolia*, Rafin. l. c. 64 = *Aulaya obtusifolia*?  
*palustris*, Rafin. l. c. 62 = *G. purpurea*.  
*perennis*, Rafin. l. c. 63 = *G. limifolia*.  
*Plukenetii*, Rafin. l. c. = *G. Plukenetii*.  
*setacea*, Rafin. l. c. 64 = *G. setacea*.  
*tenuifolia*, Rafin. l. c. = *G. tenuifolia*.  
*virgata*, Rafin. l. c. 62 = *Seymeria virgata*?
- AGALLIS**, Phil. in Linnaea, xxxiii. (1864-65) 12. **CRUCIFERAE**.  
*montana*, Phil. l. c.—Chili.
- AGALLOCHUM**, Lam. Encyc. i. 48 (1783) = **Aquilaria**, Lam. (Thymel.).  
*officinaria*, Lam. l. c. = *Aquil. malaccensis*.  
*praestantissimum*, Lam. l. c. 48.—As. or.  
*sylvestre*, Lam. l. c. 49.—Ins. Timor.
- AGALLOSTACHYS**, Beer, Bromel. 35 (1857) = **Bromelia**, Linn.  
*antiacantha*, Beer, l. c. 37 = *B. fastuosa*.  
*chrysantha*, Beer, l. c. 38 = *B. chrysantha*.  
*Commeliniana*, Beer, l. c. 39 = *B. fastuosa*.  
*fastuosa*, Beer, l. c. 36 = *B. fastuosa*.  
*laciniosa*, C. Koch, Wochenschr. ii. (1859) 140 = *B. laciniosa*.  
*Pinguin*, Beer, Bromel. 36 = *B. Pinguin*.  
*zylvestris*, Beer, l. c. 35 = *B. sylvestris*.  
*variegata*, Beer, l. c. 38 = *Billbergia speciosa*.
- AGALMA**, Miq. Fl. Ind. Bat. i. t. 751 (1855) = **Heptapleurum**, Gaert. (Araliac.).  
*aesculifolium*, Seem. in Journ. Bot. ii. (1864) 298 = *Brassalopsis aculeata*.  
*aromaticum*, Seem. l. c.—Java.  
*elatum*, Seem. l. c. = *H. elatum*.  
*glaucum*, Seem. l. c. 299 = *H. glaucum*.  
*Griffithii*, Seem. l. c. = *H. elatum*.  
*Horsfieldii*, Seem. l. c. 298.—Java.  
*kavaiense*, Seem. Revis. Hederac. 103 = *H. kavaiense*.  
*lucens*, Seem. in Journ. Bot. ii. (1864) 299 = *H. octophyllum*.  
*octophyllum*, Seem. l. c. 298 = *H. octophyllum*.  
*racemosum*, Seem. l. c. = *H. racemosum*.  
*redivivum*, Seem. l. c. 299.—Borneo.

**AGALMA** :—  
*rostratum*, Seem. in Journ. Bot. ii. (1864) 298 = *H. rostratum*.  
*rugosum*, Miq. Fl. Ind. Bat. i. 1. 752. t. 11.—Malaya.  
*simillimum*, Miq. l. c.—Malaya.  
*tomentosum*, Seem. in Journ. Bot. ii. (1864) 298 = *H. impressum*.  
*vitiense*, Seem. Fl. Vit. 116.—Ins. Fiji.

**AGALMA**, Steud. Nom. ed. II. i. 33 (1840) = **Sonchus**, Tourn. (Compos.).

**AGALMANTHUS**, Hombr. & Jacquinot, ex Decne. Bot. Voy. Astrol. et Zel. 78 (1845) = **Metrosideros**, Banks (Myrtac.).  
*umbellata*, Hombr. & Jacquinot, ex Decne. l. c. = *M. lacida*.

**AGALMYLA**, Blume, Bijdr. 766 (1826). **GESNERACEAE**, Benth. & Hook. f. ii. 1014.  
*ORITHALIA*, Blume, Fl. Jav. Praef. 6 (1828).  
*ORYTHIA*, 'Blume,' ex Endl. Gen. Suppl. i. 1408 (1841).  
*angustifolia*, Miq. Fl. Ind. Bat. ii. 723.—Malaya.  
*asperifolia*, Blume, Bijdr. 767 = *Dichrotrichum asperifolium*.  
*Beccarii*, C. B. Clarke, in DC. Monog. Phan. v. 57.—Sumatra.  
*longistyla*, Carr. in Rev. Hort. (1873) 271 = *staminea*.  
*staminea*, Blume, Bijdr. 767.—Java.  
*tuberculata*, Hook. f. Ic. Pl. t. 897.—Borneo.

**AGALOMA**, Rafin. Fl. Tellur. iv. 116 (1836) = **Euphorbia**, Linn.  
*angustifolia*, Rafin. l. c. 117 = *E. angustifolia* 1  
*corollata*, Rafin. l. c. = *E. corollata*.  
*graminifolia*, Rafin. l. c. = *E. granulata*.

**AGANIPPEA**, Moc. & Sesse, ex DC. Prod. vi. 3 (1837). **COMPOSITAE**, Benth. & Hook. f. ii. 358.  
**HELOGENES**, Benth. Pl. Hartw. 42 (1840).  
*bellidiflora*, Moc. & Sesse, ex DC. Prod. vi. 3.—Mexic. dentata, DC. l. c.—Mexic.

**AGANISIA**, Lindl. in Bot. Reg. xxv. (1839) Misc. 45; xxvi. t. 32 (1840). **ORCHIDEEAE**, Benth. & Hook. f. iii. 544.  
*KOELLENSTEINIA*, Reichb. f. in Bonplandia, ii. (1854) 17.  
*caerulea*, Reichb. f. in Gard. Chron. N. S. vi. (1876) ii. 226.—Bras.  
*cyanea*, Reichb. f. in Nov. Act. Nat. Cur. xxxv. ii. (1876) 13. t. 4 = *Acacallis cyanea*.  
*fimbriata*, Reichb. f. in Gard. Chron. N. S. ii. (1874) ii. 452.—Guian.  
*lepidula*, Linden & Reichb. f. in Nov. Act. Nat. Cur. xxxv. ii. (1876) 15. t. 5.—Am. trop.  
*Oliveriana*, Reichb. f. in Gard. Chron. N. S. ix. (1878) 1. 558.—Bras.  
*pulchella*, Lindl. in Bot. Reg. (1839) Misc. 45; xxvi. (1840) t. 32.—Guian.

**AGANON**, Rafin. Sylva Tellur. 161 (1838) = **Calli-carpa**, Linn. (Verben.).  
*umbellata*, Rafin. l. c. = *C. arborea*.

**AGANOPE**, Miq. Fl. Ind. Bat. i. 1. 151 (1855) = **Derris**, Lour. (Legumin.).  
*floribunda*, Miq. l. c. = *D. thyriflora*.  
*marginata*, Miq. l. c. 152 = *D. marginata*.  
*microphylla*, Miq. l. c.—Java.  
*subavenis*, Miq. l. c. Suppl. i. 299.—Sumatra.  
*sumatrana*, Miq. l. c. 300.—Sumatra.

**AGANOSMA**, G. Don, Gen. Syst. iv. 77 (1837). **APOCYNACEAE**, Benth. & Hook. f. ii. 717.  
**GANOSMA**, Decne. in DC. Prod. viii. 625 (1844), sphalm.  
*acuminata*, G. Don, l. c. = *marginata*.  
*affinis*, G. Don, l. c. = *Ichnocarpus ovatifolius*.  
*Blumei*, A. DC. in DC. Prod. viii. 432.—Java.  
*Blumei*, Wight, Ic. t. 1305 = *caryophyllata*.  
*calycina*, A. DC. in DC. Prod. viii. 432.—Ind. or.  
*caryophyllata*, G. Don, Gen. Syst. iv. 77.—Ind. or.  
*concanensis*, Hook. Ic. Pl. v. t. 841 = *Parsonsia spiralis*.  
*conferta*, G. Don, in Loud. Encyc. Pl. Suppl. ii. 1312 = *cymosa*.  
*cymosa*, G. Don, Gen. Syst. iv. 77.—Ind. or.

**AGANOSMA** :—  
*Doniana*, Wight, Ic. t. 1306 = *cymosa*.  
*elegans*, G. Don, Gen. Syst. iv. 77 = *cymosa*.  
*Edithae*, Hance, in Ann. Sc. Nat. Sér. V. v. (166) 227 = *Cryptolepis elegans*.  
*euloba*, Miq. Fl. Ind. Bat. ii. 447 = *acuminata*.  
*gracilis*, Hook. f. Fl. Brit. Ind. iii. 664.—Reg. Himal.  
*laevigata*, J. Grah. Cat. Bomb. Pl. 113 (= *Parsonsia* sp.).—Ind. or.  
*laevis*, Champ. ex Benth. in Hook. Kew Journ. iv. (1852) 385 = *Anodendron laeve*.  
*macrocarpa*, A. DC. in DC. Prod. viii. 434 = *marginata*.  
*marginata*, G. Don, Gen. Syst. iv. 77.—Ind. or.  
*Roxburghii*, G. Don, l. c. = *calycina*.  
*velutina*, A. DC. in DC. Prod. viii. 434.—Malaya.  
*Wallichii*, G. Don, Gen. Syst. iv. 77 = *calycina*.

**AGAPANTHUS**, L'Hérit. Sert. Angl. 17 (1788). **LILLIACEAE**, Benth. & Hook. f. iii. 798.  
**ABUMON**, Adans. Fam. ii. 54 (1763).  
**MAUHLIA**, Dahl, Obs. Syst. Linn. 25 (1787).  
*africanus*, Hoffmgg. Verz. Pf. 35 = *umbellatus*.  
*ensifolia*, Willd. Sp. Pl. ii. 48 = *Massonia ensifolia*.  
*medius*, Lodd. ex Steud. Nom. ed. II. i. 33 = *umbellatus*.  
*minor*, Lodd. Bot. Cab. t. 42 = *umbellatus*.  
*multiflorus*, Willd. Enum. Hort. Berol. 353 = *umbellatus*.  
*praecox*, Willd. l. c. = *umbellatus*.  
*tuberosus*, Linn. ex [DC. in] Red. Liliac. i. 6 = *umbellatus*.  
*umbellatus*, L'Hérit. Sert. Angl. 18.—Afr. austr.  
*umbelliferus*, Poir. Encyc. Suppl. i. 155 = *umbellatus*.  
*variegatus*, Hort. ex Steud. Nom. ed. II. i. 33 = *umbellatus*.

**AGAPATEA**, Steud. in Bot. Zeit. xiv. (1856) 391 = **Distichia**, Nees & Meyen (Juncac.).  
*filamentosa*, Buchen. in Bremen Abb. iv. (1874) 124 = *D. filamentosa*.  
*peruviana*, Steud. in Bot. Zeit. xiv. (1856) 390 = *D. muscoides*.

**AGAPETES**, G. Don, Gen. Syst. iii. 862 (1834). **VACCINIACEAE**, Benth. & Hook. f. ii. 571.  
**CALIGULA**, Klotzsch, in Linnaea, xxiv. (1851) 28.  
**PAPHIA**, Seem. in Journ. Bot. ii. (1864) 77.  
*Acosta*, Dun. in DC. Prod. vii. 556 = *Vaccinium Acosta*.  
*acuminata*, D. Don, ex G. Don, Gen. Syst. iii. 862 = *Coralobotrys acuminata*.  
*amblyornidis*, Becc. Malesia, i. (1878) 208.—Malaya.  
*angulata*, Benth. & Hook. f. Gen. ii. 571.—Ind. or.  
*arborea*, Dun. in DC. Prod. vii. 555 = *Vaccinium Leschenaultii*.  
*auriculata*, Benth. & Hook. f. Gen. ii. 571.—Ind. or.  
*bracteata*, Hook. f. ex C. B. Clarke, in Hook. f. Fl. Brit. Ind. iii. 448.—Ind. or.  
*buxifolia*, Nutt. ex Hook. f. Bot. Mag. t. 5012.—Reg. Himal.  
*campanulata*, C. B. Clarke, in Hook. f. Fl. Brit. Ind. iii. 449.—Ind. or.  
*coriacea*, G. Don, Gen. Syst. iii. 863 = *Vaccinium Korthalsii*.  
*cuneifolia*, G. Don, l. c. = *Vaccinium cuneifolium*.  
*discolor*, C. B. Clarke, in Hook. f. Fl. Brit. Ind. iii. 448.—Reg. Himal.  
*elliptica*, G. Don, Gen. Syst. iii. 862 = *Vaccinium ellipticum*.  
*floribunda*, G. Don, l. c. = *Vaccinium Teysmannii*.  
*glabra*, C. B. Clarke, in Hook. f. Fl. Brit. Ind. iii. 444.—Ind. or.  
*grandiflora*, Benth. & Hook. f. Gen. ii. 571.—Ind. or.  
*Griffithii*, C. B. Clarke, in Hook. f. Fl. Brit. Ind. iii. 449.—Reg. Himal.  
*hirsuta*, Klotzsch, in Linnaea, xxiv. (1851) 38 = *setigera*.  
*laurifolia*, G. Don, Gen. Syst. iii. 862 = *Vaccinium laurifolium*.  
*linearifolia*, C. B. Clarke, in Hook. f. Fl. Brit. Ind. iii. 449.—Reg. Himal.  
*Lobbii*, C. B. Clarke, l. c. 448.—Ind. or.  
*loranthiflora*, D. Don, ex G. Don, Gen. Syst. iii. 862.—Ind. or.  
*lucida*, G. Don, l. c. 863 = *Vaccinium lucidum*.  
*macrantha*, Benth. & Hook. f. Gen. ii. 571.—Ind. or.  
*macrophylla*, C. B. Clarke, in Hook. f. Fl. Brit. Ind. iii. 445.—Reg. Himal.  
*macrostemon*, C. B. Clarke, l. c. 443.—Burma.  
*madagascariensis*, Dun. in DC. Prod. vii. 555.—Madag.

**AGAPETES** :—  
*meliphagidum*, Becc. Malesia, i. (1878) 208.—Malaya.  
*microphylla*, Jungh. in Nat. en Geneesk. Arch. Neerl. Ind. ii. (1845) 35.—Java.  
*miniata*, Benth. & Hook. f. Gen. ii. 571.—Reg. Himal.  
*mitrarioides*, Hook. f. ex C. B. Clarke, in Hook. f. Fl. Brit. Ind. iii. 447.—Reg. Himal.  
*myrtoidea*, G. Don, Gen. Syst. iii. 863 = *Vaccinium myrtoidea*.  
*Myzomelae*, Becc. Malesia, i. (1878) 209.—Malaya.  
*nana*, Benth. & Hook. f. Gen. ii. 571.—Reg. Himal.  
*Nuttallii*, C. B. Clarke, in Hook. f. Fl. Brit. Ind. iii. 445.—Reg. Himal.  
*obliqua*, Benth. & Hook. f. Gen. ii. 571 = *setigera*.  
*obovata*, Benth. & Hook. f. l. c. 572.—Reg. Himal.  
*odontocera*, Benth. & Hook. f. l. c. 571 = *variegata*.  
*Parishii*, C. B. Clarke, in Hook. f. Fl. Brit. Ind. iii. 445.—Ind. or.  
*pillifera*, Hook. f. ex C. B. Clarke, l. c. 448.—Reg. Himal.  
*pulcherrima*, Benth. & Hook. f. Gen. ii. 571 = *variegata*.  
*rosea*, Jungh. in Nat. en Geneesk. Arch. Neerl. Ind. ii. (1845) 35.—Java.  
*salicifolia*, C. B. Clarke in Hook. f. Fl. Brit. Ind. iii. 445.—Reg. Himal.  
*salicifolia*, Gardn. ex Thw. Enum. Pl. Zeyl. 170 = *Vaccinium Leschenaultii*.  
*saligna*, Benth. & Hook. f. Gen. ii. 571.—Ind. or.  
*serrata*, G. Don, Gen. Syst. ii. 862 = *Vaccinium serratum*.  
*setigera*, D. Don, ex G. Don, l. c.—Ind. or.  
*Sprengelii*, G. Don, l. c. = *Vaccinium Donianum*.  
*symplocifolia*, D. Don, ex G. Don, l. c. = *Vaccinium Leschenaultii*.  
*vaccinacea*, Dun. in DC. Prod. vii. 554 = *Vaccinium serratum*.  
*variegata*, Dun. l. c. = *setigera*.  
*variegata*, D. Don, ex G. Don, Gen. Syst. iii. 862.—Ind. or.  
*varingiaefolia*, G. Don, l. c. = *Vaccinium varingiaefolium*.  
*verticillata*, D. Don, ex G. Don, l. c. = *setigera*.  
*vulgaris*, Jungh. in Nat. en Geneesk. Arch. Neerl. Ind. ii. (1845) 34 = *Vaccinium ellipticum*.  
*Wallichiana*, Klotzsch, in Linnaea, xxiv. (1851) 38 = *setigera*.

**AGARDHIA**, Spreng. Syst. i. 4, 17 (1825) = **Qualea**, Aubl. (Vochys.).  
*cryptantha*, Spreng. l. c. 17 = *Q. cryptantha*.  
*grandiflora*, Spreng. l. c. = *Q. grandiflora*?

**AGARISTA**, DC. Prod. v. 569 (1836) = **Coreopsis**, Linn. (Compos.).  
*calliopsidea*, DC. l. c. = *C. calliopsidea*.

**AGARISTA**, D. Don, in G. Don, Gen. Syst. iii. 837 (1834). **ERICACEAE**, Benth. & Hook. f. ii. 586.  
**AMECHANIA**, DC. Prod. vii. 578 (1838).  
*anastomosans*, G. Don, l. c. iii. 838.—N. Granat.  
*bracamorensis*, G. Don, l. c. 837.—N. Granat.  
*buxifolia*, G. Don, l. c. = *Agauria buxifolia*.  
*chlorantha*, G. Don, l. c. 838.—Bras.  
*eriophylla*, G. Don, l. c.—Bras.  
*encalyptoides*, G. Don, l. c. 837.—Bras.  
*ilicifolia*, G. Don, l. c. 838.—Peruv.  
*Itatiaiae*, Wawra, It. Princip. Coburg. i. 73.—Bras.  
*multiflora*, G. Don, Gen. Syst. iii. 837.—Bras.  
*neriifolia*, G. Don, l. c. 838.—Bras.  
*nummularia*, G. Don, l. c. 837.—Bras.  
*oleifolia*, G. Don, l. c. 838.—Bras.  
*Pistrix*, G. Don, l. c.—Bras.  
*Pohlilii*, G. Don, l. c. 837.—Bras.  
*pulchella*, G. Don, l. c. 838.—Bras.  
*pulchra*, G. Don, l. c. 837.—Bras.  
*pyrifolia*, G. Don, l. c. 838 = *Agauria salicifolia*.  
*salicifolia*, G. Don, l. c. 837 = *Agauria salicifolia*.  
*serrulata*, G. Don, l. c. 838.—Bras.  
*Sprengelii*, G. Don, l. c. 837.—Bras.  
*subrotunda*, G. Don, l. c.—Bras.

**AGASSIZIA**, Chav. Monog. Antirrh. 180. t. 11 (1830) = **Galvezia**, Domb. (Scrophul.).  
*limensis*, Chav. l. c. = *G. limensis*.

**AGASSIZIA**, Gray & Engelm. in Proc. Am. Acad. i. (1847) 46 = **Gallardia**, Fouger. (Compos.).  
*suaevi*, A. Gray & Engelm. l. c. 50 = *G. simplex*.

- AGASSIZIA**, Spach, Hist. Vég. Phan. iv. 347 (1835) = *Oenothera*, Linn. (Onagrar.).  
*cheiranthifolia*, Spach, l. c. 348 = *O. Agassizii*.
- AGASTA**, Miers, in Trans. Linn. Soc. Ser. II. i. 59 (1875) = *Barringtonia*, Forst. (Myrtac.).  
*asiatica*, Miers, l. c. 61 = *B. speciosa*.  
*indica*, Miers, l. c. 63 = *B. speciosa*.  
*splendida*, Miers, l. c. 60 = *B. speciosa*.
- AGASTACHYS**, R. Br. in Trans. Linn. Soc. x. (1811) 158. **PROTEACEAE**, Benth. & Hook. f. iii. 175. *odorata*, R. Br. l. c. — Tasmania.
- AGASTIANIS**, Rafin. in New Fl. Am. iii. 85 (1836) = *Sophora*, Linn. (Legum.).  
*secundiflora*, Rafin. l. c. 86 = *S. secundiflora*.
- AGASYLLIS**, Spreng. in Ges. Naturf. Fr. Berl. Mag. vi. (1812) 259 = *Siler*, Scop. (Umbellif.).  
*caucasica*, Spreng. l. c. = *S. caucasicum*.  
*Galbanum*, Spreng. l. c. = *Peucedanum Galbanum*.  
*latifolia*, Boiss. Fl. Orient. ii. 980 = *S. caucasicum*.  
*salsa*, Spreng. in Ges. Naturf. Fr. Berl. Mag. vi. (1812) 259 = *Peucedanum redivivum*.
- AGATEA**, A. Gray, in Proc. Am. Acad. ii. (1852) 323 = *Agation*, Brongn. (Violar.).  
*violaris*, A. Gray, l. c. 324 = *Agation violare*.
- AGATEA**, Rich. ex A. Gray, Bot. U. S. Expl. Exped. i. 609 (1854) = *Haplopetalum*, A. Gray (Rhizoph.).
- AGATHAEA**, Cass. in Bull. Soc. Philom. (1815) 175; Dict. Sc. Nat. i. Suppl. 77. t. 89 (1817) = *Felicia*, Cass. (Compos.).  
*abyssinica*, Hochst. ex A. Rich. Tent. Fl. Abyss. i. 383 = F. Richardi.  
*amelloides*, DC. Prod. v. 225 = *Aster rotundifolius*.  
*amoena*, Sch. Bip. ex Walp. Rep. ii. 956 = *Aster amoenus*.  
*barbata*, DC. Prod. v. 224 = *Aster barbatus*.  
*Bergeriana*, DC. l. c. 223 = *Aster Bergerianus*.  
*brevifolia*, DC. l. c. 225 = Afr. austr.  
*coelestis*, Cass. Opusc. i. 8 = *Aster rotundifolius*.  
*corymbosa*, Turcz. in Bull. Soc. Nat. Mosc. xxiv. (1851) 11. 60 = *Gymnostephium corymbosum*.  
*dentata*, A. Rich. Tent. Fl. Abyss. i. 384 = F. Richardi.  
*diffusa*, DC. Prod. v. 224 = *Aster demissus*.  
*Ecklonis*, Nees, Gen. et Sp. Ast. 262 = *Aster Ecklonis*.  
*elongata*, Nees, l. c. 265 = *Aster elongatus*.  
*hirta*, DC. Prod. v. 224 = *Aster hirtus*.  
*hispida*, DC. l. c. = *Aster elongatus*.  
*Kraussii*, Sch. Bip. ex Walp. Rep. ii. 95 = *Aster Kraussii*.  
*leiocarpa*, DC. Prod. v. 225 = *Aster leiocarpus*.  
*linifolia*, G. Don, in Loud. Hort. Brit. 349 = *Euryops linifolius*.  
*microphylla*, Cass. in Bull. Soc. Philom. (1817) 183 = *Aster aethiopicus*.  
*natalensis*, Sch. Bip. ex Walp. Rep. ii. 956 = *Aster rotundifolius*.  
*rotundifolia*, Nees, Gen. et Sp. Ast. 258 = *Aster rotundifolius*.  
*scabrida*, DC. Prod. v. 225 = *Aster scabridus*.  
*serrata*, Nees, Gen. et Sp. Ast. 259 = *Aster serratus*.  
*spathulata*, Fisch. Mey. & Avé-Lall. Ind. Sem. Hort. Petrop. x. 48 = *Amellus annuus*.  
*spathulata*, Kunze, Pugill. Pl. Ined. i. 9 = *Amellus hispidus*.  
*stricta*, DC. Prod. v. 224 = F. adfinis.  
*strigosa*, Nees, Gen. et Sp. Ast. 263 = *Aster strigosus*.  
*tenera*, DC. Prod. v. 224 = *Aster tener*.  
*tricolor*, Nees, Gen. et Sp. Ast. 267 = *Aster tricolor*.  
*Zeyheri*, Nees, l. c. 260 = *Aster linifolius*.
- AGATHELPIS**, Choisy, in Mém. Soc. Phys. Genève. ii. (1824) 85, 89. **SELAGINEAE**, Benth. & Hook. f. ii. 1129.  
*adunca*, E. Mey. Comm. Pl. Afr. Austr. i. 252 = Afr. austr.  
*angustifolia*, Choisy, in Mém. Soc. Phys. Genève. ii. (1824) 95 = Afr. austr.  
*brevifolia*, E. Mey. Comm. Pl. Afr. Austr. i. 253 = Afr. austr.  
*mucronata*, E. Mey. l. c. = Afr. austr.
- AGATHELPIS** —  
*nitida*, E. Mey. Comm. Pl. Afr. Austr. i. 252 = Afr. austr.  
*parvifolia*, Choisy, in Mém. Soc. Phys. Genève. ii. (1824) 95 = Afr. austr.
- AGATHIS**, Salisb. in Trans. Linn. Soc. viii. (1807) 311. t. 15. **CONIFERAE**, Benth. & Hook. f. iii. 436.  
*Dammara*, [Rumph.] Lam. Encyc. ii. 259 (1786).  
*australis*, Steud. Nom. ed. II. i. 34 = N. Zel.  
*Dammara*, Rich. Conf. 83. t. 19 = *loranthifolia*.  
*loranthifolia*, Salisb. in Trans. Linn. Soc. viii. (1807) 312. t. 15 = Ma'aya.
- AGATHISANTHEMUM**, Klotzsch, in Peters, Reise Mossamb. Bot. 294 (1861) = *Oldenlandia*, Plum. (Rubiac.).  
*Bojeri*, Klotzsch, l. c. = O. Bojeri.  
*globosum*, Klotzsch, l. c. = O. globosa.  
*Petersii*, Klotzsch, l. c. 295 = O. Bojeri.
- AGATHISANTHES**, Blume, Bijdr. 645 (1825) = *Nyssa*, Linn. (Cornac.).  
*javanica*, Blume, l. c. = N. sessiliflora.
- AGATHOMERIS**, Delaun. in Bon Jard. (1805) ex DC. Prod. vi. 157 = *Humea*, Sm. (Compos.).
- AGATHOPHORA**, Bunge (Anabas. Revis. 92); in Mém. Acad. Pétersb. Sér. VII. iv. (1862) n. 11 = *Halogeton*, C. A. Mey. (Chenopod.).  
*alopeuroides*, Bunge, l. c. = H. alopecuroides.
- AGATHOPHYLLUM**, Juss. Gen. 431 (1789) = *Ravensara*, Sonner. (Laurin.).  
*acuminatum*, Willd. ex Meissn. in DC. Prod. xv. t. 110 = R. acuminata.  
*aromaticum*, Willd. Sp. Pl. ii. 842 = R. aromatica.  
*cupulare*, Blume, Mus. Bot. Lugd. Bat. i. 340 (= *Mespilodaphne cupularis*).  
*cymosum*, Meissn. in DC. Prod. xv. t. 111 (= *Mespilodaphne cymosa*).  
*heteromorphum*, Blume, Mus. Bot. Lugd. Bat. i. 340 (= *Mespilodaphne heteromorpha*).  
*Lindleyanum*, Blume, l. c. (= *Mespilodaphne Lindleyana*).  
*marginatum*, Blume, l. c. (= *Mespilodaphne marginata*).  
*Neesianum*, Blume, l. c. 339 (= *Mespilodaphne neesianum*).  
*obtusatum*, Blume, l. c. 340 (= *Mespilodaphne heteromorpha*).  
*Persoonianum*, Blume, l. c. 341 (= *Mespilodaphne Persooniana*).  
*Ravensara*, Mirb. ex Steud. Nom. ed. II. 34 = R. aromatica.  
*retusum*, Willd. ex Meissn. in DC. Prod. xv. t. 110 = R. retusa.
- AGATHOPHYTON**, Moq. in DC. Prod. xiii. ii. 84, in syn. (1849) = seq.
- AGATHOPHYTUM**, Moq. in Ann. Sc. Nat. Sér. II. i. (1834) 291. t. 10. c. = *Chenopodium*, Linn.  
*acuminatum*, Schur, Enum. Pl. Transs. 879; Index = C. acuminatum.  
*Bonus-Henricus*, Moq. in Ann. Sc. Nat. Sér. II. i. (1834) 291 = C. Bonus-Henricus.  
*crassifolium*, Fuss, Fl. Transs. 553 = C. crassifolium.  
*glaucum*, Fuss, l. c. = C. glaucum.  
*humifusum*, Kitt. Taschenb. ed. II. 264 = C. crassifolium.  
*rubrum*, Reichb. Fl. Sax. 321 = C. rubrum.
- AGATHOSMA**, Willd. Enum. Hort. Berol. 259 (1809). **RUTACEAE**, Benth. & Hook. f. i. 290.  
*Bucco*, Wendl. Coll. t. 2. etc. (1808).  
*Dichosma*, DC. ex Loud. Hort. Brit. 85 (1830).  
**GYMNONYCHIMUM**, Bartl. in Linnaea, xvii. (1843) 354. t. 11.  
*Hartogia*, Linn. Syst. ed. X. 939 (1759) (nomen prius).  
*acerosa*, Eckl. & Zeyh. Enum. 114 = Afr. austr.  
*acuminata*, Drège, ex Walp. Ann. i. 155 = punctata.  
*acuminata*, Willd. Enum. Hort. Berol. 260 = imbricata.  
*acutifolia*, Sond. in Harv. & Sond. Fl. Cap. i. 416 = Afr. austr.
- AGATHOSMA** —  
*adenocaulis*, Eckl. & Zeyh. Enum. 115 = Afr. austr.  
*affinis*, Sond. in Harv. & Sond. Fl. Cap. i. 405 = Afr. austr.  
*alaris*, Cham. in Linnaea, v. (1830) 53 = Afr. austr.  
*ambigua*, Sond. in Harv. & Sond. Fl. Cap. i. 426 = Afr. austr.  
*ambigua*, Sweet, Hort. Brit. ed. I. 89 = Afr. austr.  
*anomala*, E. Mey. ex Sond. in Harv. & Sond. Fl. Cap. i. 408 = Afr. austr.  
*apiculata*, E. Mey. ex Sond. l. c. 405 = apiculata.  
*apiculata*, E. Mey. in Bartl. & Wendl. f. Diosm. 176 = *Barosma apiculata*.  
*aristata*, Presl, Bot. Bemerk. 32 = Afr. austr.  
*asperifolia*, Eckl. & Zeyh. Enum. 111 = Afr. austr.  
*aulonophila*, Eckl. & Zeyh. l. c. 115 = commutata virgata.  
*barbata*, Spreng. Pugill. i. 20 = *Macrostylis lanceolata*.  
*barosmaefolia*, Eckl. & Zeyh. Enum. 111 = Afr. austr.  
*barosmoides*, Sond. in Harv. & Sond. Fl. Cap. i. 416 = Afr. austr.  
*Bartlingiana*, Eckl. & Zeyh. Enum. 114 = A. Cerefolium, serpyllacea.  
*beraeliaefolia*, Eckl. & Zeyh. l. c. 115 = virgata.  
*bifida*, Bartl. & Wendl. f. Diosm. 152 = umbellata.  
*biophylla*, Eckl. & Zeyh. Enum. 110 = hirta.  
*bisulca*, Bartl. & Wendl. f. Diosm. 129 = Afr. austr.  
*blaerioides*, Cham. in Linnaea, v. (1830) 55 = Afr. austr.  
*blaerioides*, Eckl. & Zeyh. Enum. 112 = chortophila.  
*brevifolia*, Loud. Hort. Brit. 86 = erecta.  
*bruniades*, Loud. l. c.; G. Don, Gen. Syst. i. 787 = cuspidata.  
*capitata*, Sond. in Harv. & Sond. Fl. Cap. i. 434 = Afr. austr.  
*cephalotes*, E. Mey. ex Sond. l. c. 406 = globuliflora.  
*Cerefolium*, Bartl. & Wendl. f. Diosm. 159 = Afr. austr.  
*chortophila*, Eckl. & Zeyh. Enum. 116 = Afr. austr.  
*ciliata*, Link. Enum. Hort. Berol. i. 238 = Afr. austr.  
*clavata*, Hoffmgg. Verz. Pl. 36 = obtusa.  
*collina*, Eckl. & Zeyh. Enum. 110 = Afr. austr.  
*commutata*, Sond. in Harv. & Sond. Fl. Cap. i. 412 = Afr. austr.  
*concinna*, Hoffmgg. Verz. Pf. 36 = Afr. austr.  
*cordata*, Hoffmgg. l. c. = subcordata.  
*corymbosa*, G. Don, Gen. Syst. i. 789 = villosa.  
*craspedota*, E. Mey. ex Sond. in Harv. & Sond. Fl. Cap. i. 415 = Afr. austr.  
*crassifolia*, Sond. l. c. 438 = Afr. austr.  
*cuspidata*, Bartl. & Wendl. f. Diosm. 182 = Afr. austr.  
*cyminoidea*, Eckl. & Zeyh. Enum. 117 = chortophila.  
*decumbens*, Eckl. & Zeyh. l. c. 116 = Afr. austr.  
*dioica*, Sweet, Hort. Brit. ed. I. 89 = *Barosma lanceolata*.  
*Dregeana*, Sond. in Harv. & Sond. Fl. Cap. i. 410 = Afr. austr.  
*Eckloniana*, Schlecht. in Linnaea, v. (1830) 207 = Afr. austr.  
*elata*, Sond. in Harv. & Sond. Fl. Cap. i. 433 = Afr. austr.  
*elegans*, Cham. in Linnaea, v. (1830) 54 = Afr. austr.  
*erecta*, Bartl. & Wendl. f. Diosm. 135 = Afr. austr.  
*eriantha*, Steud. Nom. ed. II. i. 85 = Schlechtendallii.  
*ericoides*, Schlecht. in Linnaea, vi. (1831) 206 = Afr. austr.  
*fastigiata*, Eckl. & Zeyh. Enum. 117 = Afr. austr.  
*filipetala*, Eckl. & Zeyh. l. c. 113 = Afr. austr.  
*florida*, Sond. in Harv. & Sond. Fl. Cap. i. 424 = Afr. austr.  
*florulenta*, Sond. l. c. 437 = Afr. austr.  
*foetidissima*, Hort. ex Steud. Nom. ed. II. i. 85 = *Barosma foetidissima*.  
*foliosa*, Sond. in Harv. & Sond. Fl. Cap. i. 421 = Afr. austr.  
*fraudulenta*, Sond. l. c. 415 = Afr. austr.  
*geminifolia*, Eckl. & Zeyh. Enum. 115 = Afr. austr.  
*Gillivrayi*, Sond. in Harv. & Sond. Fl. Cap. i. 437 = Afr. austr.  
*glabra*, Eckl. & Zeyh. Enum. 116 = serpyllacea.  
*glabrata*, Bartl. & Wendl. f. Diosm. 165 = Afr. austr.  
*glabrata*, E. Mey. ex C. Muell. in Walp. Ann. vii. 513 = crassifolia.  
*glandulosa*, Sond. in Harv. & Sond. Fl. Cap. i. 420 = Afr. austr.  
*glaucum*, Eckl. & Zeyh. Enum. 112 = bisulca.  
*globuliflora*, Presl, Bot. Bemerk. 31 = Afr. austr.  
*gnidioides*, Schlecht. in Linnaea, vi. (1831) 206 = Afr. austr.

## AGATHOSMA :—

- gonaquensis, *Eckl. & Zeyh. Enum.* 110.—Afr. austr.  
 gracilicaulis, *Sond. in Harv. & Sond. Fl. Cap.* i. 409.—Afr. austr.  
 groenlandica, *Meissn. in Flora*, xxvii. (1844) t. 802 = collina.  
 hirta, *Bartl. & Wendl. f. Diosm.* 188.—Afr. austr.  
 hirta, [Ker-Gawl.] in *Bot. Reg.* t. 369 = villosa.  
 hirtella, *Sond. in Harv. & Sond. Fl. Cap.* i. 430.—Afr. austr.  
 hispida, *Bartl. & Wendl. f. Diosm.* 132.—Afr. austr.  
 Hookeri, *Sond. in Harv. & Sond. Fl. Cap.* i. 406.—Afr. austr.  
 humilis, *Sond. l. c.*—Afr. austr.  
 hybrida, *Bartl. & Wendl. f. Diosm.* 167 = rugosa.  
 hyponeura, *Eckl. & Zeyh. Enum.* 114 = serpyllacea.  
 imbricata, *Drège, ex Walp. Ann.* i. 155 = polyphylla.  
 imbricata, *Willd. Enum. Hort. Berol.* 259.—Afr. austr.  
 involucreta, *Eckl. & Zeyh. Enum.* 109.—Afr. austr.  
 Joubertiana, *Schlecht. in Linnaea*, vi. (1831) 207.—Afr. austr.  
 juncea, *Hoffmgg. Verz. Pfl.* 36 = imbricata.  
 juniperifolia, *Bartl. in Linnaea*, xvii. (1843) 376.—Afr. austr.  
 juniperina, *Sond. in Harv. & Sond. Fl. Cap.* i. 433.—Afr. austr.  
 lanceolata, *Spreng. ex Bartl. & Wendl. f. Diosm.* 156 = ciliata.  
 lancifolia, *Eckl. & Zeyh. Enum.* 109.—Afr. austr.  
 lasiophylla, *G. Don, Gen. Syst.* i. 788 = villosa.  
 latifolia, *Loud. Hort. Brit.* 85 = Barosma serratifolia.  
 latipetala, *Sond. in Harv. & Sond. Fl. Cap.* i. 422.—Afr. austr.  
 laxa, *Bartl. & Wendl. f. Diosm.* 162 = villosa.  
 lediformis, *Eckl. & Zeyh. Enum.* 109.—Afr. austr.  
 leptospermoides, *Sond. in Harv. & Sond. Fl. Cap.* i. 405 = aristata.  
 linifolia, *Lichtst. ex Roem. & Schult. Syst.* v. 448.—Afr. austr.  
 lycopodioides, *Bartl. & Wendl. f. Diosm.* 148.—Afr. austr.  
 marifolia, *Eckl. & Zeyh. Enum.* 113.—Afr. austr.  
 Martiana, *Sond. in Harv. & Sond. Fl. Cap.* i. 416.—Afr. austr.  
 melaleucoides, *Sond. l. c.* 431.—Afr. austr.  
 Meyeriana, *Presl, Bot. Bemerk.* 32.—Afr. austr.  
 microphylla, *E. Mey. in Bartl. & Wendl. f. Diosm.* 173.—Afr. austr.  
 minuta, *Schlecht. in Linnaea*, vi. (1831) 206.—Afr. austr.  
 mollis, *Bartl. & Wendl. f. Diosm.* 168 = rugosa.  
 mollis, *Eckl. & Zeyh. ex C. Muell. in Walp. Ann.* vii. 514 = Borida.  
 moontana, *Schlecht. in Linnaea*, vi. (1831) 207.—Afr. austr.  
 monticola, *Sond. in Harv. & Sond. Fl. Cap.* i. 409.—Afr. austr.  
 mucronulata, *Sond. l. c.* 417.—Afr. austr.  
 Mundtii, *Cham. in Linnaea*, v. (1830) 56.—Afr. austr.  
 myrsinites, *G. Don, Gen. Syst.* i. 789 = ciliata.  
 nigra, *Eckl. & Zeyh. Enum.* 117.—Afr. austr.  
 nigromontana, *Eckl. & Zeyh. l. c.* 111.—Afr. austr.  
 Niveni, *Sond. in Harv. & Sond. Fl. Cap.* i. 413.—Afr. austr.  
 obtusa, *Bartl. & Wendl. f. Diosm.* 169 = rugosa.  
 obtusata, *G. Don, Gen. Syst.* i. 789 = imbricata.  
 obtusifolia, *Presl, Bot. Bemerk.* 31.—Afr. austr.  
 orbicularis, *Bartl. & Wendl. f. Diosm.* 175.—Afr. austr.  
 Owanii, *Harv. & Sond. ex Harv. Thes. Cap.* ii. 42.—Afr. austr.  
 parviflora, *Bartl. & Wendl. f. Diosm.* 181.—Afr. austr.  
 patens, *Hort. ex Barth. & Wendl. f. Diosm.* 159 = A. Cerefolium.  
 patentissima, *Eckl. & Zeyh. Enum.* 114 = cuspidata.  
 patula, *Eckl. & Zeyh. l. c.* 116 = variabilis.  
 patula, *G. F. W. Mey. ex Bartl. & Wendl. f. Diosm.* 124.—Afr. austr.  
 pentachotoma, *E. Mey. ex Sond. in Harv. & Sond. Fl. Cap.* i. 405.—Afr. austr.  
 perforata, *G. Don, Gen. Syst.* i. 789.—Afr. austr.  
 pilifera, *Schlecht. in Linnaea*, vi. (1831) 206.—Afr. austr.  
 planifolia, *Sond. in Harv. & Sond. Fl. Cap.* i. 413.—Afr. austr.  
 platypetala, *Eckl. & Zeyh. Enum.* 116.—Afr. austr.

## AGATHOSMA :—

- polyphylla, *Presl, Bot. Bemerk.* 32.—Afr. austr.  
 prolifera, *Bartl. & Wendl. f. Diosm.* 185.—Afr. austr.  
 prolifera, *Eckl. & Zeyh. Enum.* 114 = bisulca.  
 propinqua, *Sond. in Harv. & Sond. Fl. Cap.* i. 423.—Afr. austr.  
 pubescens, *G. Don, Gen. Syst.* i. 788 = villosa.  
 pubescens, *Sond. in Harv. & Sond. Fl. Cap.* i. 413.—Afr. austr.  
 pubescens, *Willd. Enum. Hort. Berol.* 259.—Afr. austr.  
 pubigera, *Sond. in Harv. & Sond. Fl. Cap.* i. 414.—Afr. austr.  
 pulchella, *Link, Enum. Hort. Berol.* i. 238 = Barosma pulchella.  
 punctata, *G. Don, Gen. Syst.* i. 789 = ovata.  
 punctata, *Sond. in Harv. & Sond. Fl. Cap.* i. 417.—Afr. austr.  
 recurvifolia, *Sond. l. c.* 415.—Afr. austr.  
 reflexa, *Link, Enum. Hort. Berol.* i. 238.—Afr. austr.  
 robusta, *Eckl. & Zeyh. Enum.* 110.—Afr. austr.  
 rubra, *Willd. & Lichtst. ex Bartl. & Wendl. f. Diosm.* 178.—Afr. austr.  
 rufescens, *G. Don, Gen. Syst.* i. 789 = rubra.  
 rugosa, *Link, Enum. Hort. Berol.* i. 238 = pubescens.  
 sabulosa, *Sond. in Harv. & Sond. Fl. Cap.* i. 406.—Afr. austr.  
 salina, *Eckl. & Zeyh. Enum.* 111 = asperifolia.  
 Schlechtendalii, *Sond. in Harv. & Sond. Fl. Cap.* i. 407.—Afr. austr.  
 Schlechtendahlana, *Eckl. & Zeyh. Enum.* 109 = Schlechtendalii.  
 sedifolia, *Schlecht. in Linnaea*, vi. (1831) 206.—Afr. austr.  
 serpyllacea, *Lichtst. ex Roem. & Schult. Syst.* v. 447.—Afr. austr.  
 serruriaefolia, *Eckl. & Zeyh. Enum.* 109 = bifida.  
 speciosa, *Hoffmgg. Verz. Pfl. Nachtr.* i. 126 = laxa.  
 spicata, *Lichtst. ex G. Don, Gen. Syst.* i. 788.—Afr. austr.  
 spinosa, *Sond. in Harv. & Sond. Fl. Cap.* i. 417.—Afr. austr.  
 squamosa, *Bartl. & Wendl. f. Diosm.* 141.—Afr. austr.  
 stadensis, *Eckl. & Zeyh. Enum.* 113 = microphylla.  
 stenopetala, *Steud. Nom. ed. II.* i. 36 = filipetala.  
 subaeolens, *Eckl. & Zeyh. Enum.* 113 = A. Cerefolium.  
 subcordata, *Hoffmgg. Verz. Pfl.* 36, 163 = imbricata.  
 tabularis, *Sond. in Harv. & Sond. Fl. Cap.* i. 403.—Afr. austr.  
 tenuis, *Sond. l. c.* 423.—Afr. austr.  
 tenuissima, *Otto, ex Bartl. & Wendl. f. Diosm.* 137 = erecta.  
 teretifolia, *G. Don, Gen. Syst.* i. 787 = Diosma teretifolia.  
 Thunbergiana, *Bartl. & Wendl. f. Diosm.* 150.—Afr. austr.  
 Thunbergiana, *Schlecht. in Linnaea*, vi. (1831) 204 = ambigua.  
 Thunbergiana, *Sond. in Harv. & Sond. Fl. Cap.* i. 425 = platypetala.  
 thymifolia, *Hoffmgg. Verz. Pfl.* 36 = acuminata.  
 thymifolia, *Schlecht. in Linnaea*, vi. (1831) 205.—Afr. austr.  
 thuyoides, *Sond. in Harv. & Sond. Fl. Cap.* i. 437 = glabrata.  
 thuyoides, *G. Don, Gen. Syst.* i. 787; *Eckl. & Zeyh. Enum.* 116 = glabrata.  
 trackyphylla, *Eckl. & Zeyh. l. c.* 110 = hispida.  
 umbellata, *Sond. in Harv. & Sond. Fl. Cap.* i. 408 = bifida.  
 variabilis, *Sond. l. c.* 433.—Afr. austr.  
 Ventenatiana, *Bartl. & Wendl. f. Diosm.* 161.—Afr. austr.  
 vestita, *Willd. ex Roem. & Schult. Syst.* v. 447 = imbricata.  
 villosa, *Willd. Enum. Hort. Berol.* 259.—Afr. austr.  
 virgata, *Bartl. & Wendl. f. Diosm.* 139.—Afr. austr.  
 virgata, *E. Mey. ex Sond. in Harv. & Sond. Fl. Cap.* i. 412 = commutata.  
 virgata, *Spreng. ex Bartl. & Wendl. f. Diosm.* 145 = imbricata.  
 Wendlandiana, *G. Don, Gen. Syst.* i. 788 = erecta.
- AGATHOTES, *D. Don, in Phil. Mag.* viii. (1836) 77 = Swertia, *Linn. (Gentian.)*.  
 alata, *D. Don, ex G. Don, Gen. Syst.* iv. 177 = S. alata.  
 Chirayta, *D. Don, l. c.* 182 = S. Chirata.  
 nervosa, *G. Don, l. c.* 177 = S. nervosa.

- AGATHYRSUS, *D. Don, in Edinb. N. Phil. Journ.* (1828-29) 310 = *Lactuca*, *Linn. et Sonchus*, *Tourn.* (Compos.).  
 alpinus, *D. Don, l. c.* = L. alpina.  
 cacaliaefolius, *D. Don, l. c.* (= *Mulgedium cacaliaefolius*).  
 caeruleus, *D. Don, l. c.* = L. alpina.  
 cyaneus, *D. Don, l. c.* = L. hastata.  
 floridanus, *D. Don, l. c.* = L. leucophaea.  
 leucophaeus, *Beck, Bot.* 170 = L. leucophaea.  
 macrophyllus, *Beck, l. c.* = L. macrophylla.  
 Plumieri, *D. Don, in Edinb. N. Phil. Journ.* (1828-29) 310 = L. Plumieri.  
 prenanthoides, *D. Don, l. c.* = L. prenanthoides.  
 pulchellus, *D. Don, l. c.* = L. pulchella.  
 sibiricus, *D. Don, l. c.* = L. sibirica.  
 spicatus, *D. Don, l. c.*—Hab. ?  
 tataricus, *D. Don, l. c.* = L. tatarica.

AGATHYRUS, *Rafin. New Fl. Am.* iv. 84 (1836) = ENOXIS, *Rafin.* = *Lactuca*, *Linn.* ? (Compos.).

- AGATI, *Adans. Fam.* ii. 326 (1763) = *Sesbania*, *Pers.* (Legum.).  
 cannabina, *Desv. Journ. Bot.* i. (1813) 120 = S. aculeata.  
 coccinea, *Desv. l. c.* t. 4 = S. grandiflora.  
 formosa, *F. Muell. Fragm.* ii. 88 = S. grandiflora.  
 grandiflora, *Desv. Journ. Bot.* i. (1813) 120. t. 4 = S. grandiflora.  
 tomentosa, *Nutt. ex A. Gray, Bot. U. St. Expl. Exped.* i. 409 = S. tomentosa.  
 virgata, *Desv. Journ. Bot.* i. (1813) 120 = *Coursetia virgata*.

AGATION, *Brongn. in Bull. Soc. Bot. Fr.* viii. (1861) 79. *VIOLARIEAE*, *Benth. & Hook. f.* i. 118.

AGATEA, *A. Gray, in Proc. Am. Acad.* ii. (1852) 323. (nomen prius).

Pancheri, *Brongn. l. c.* 80.—N. Caled.  
 Vieillardii, *Brongn. l. c.*—N. Caled.  
 violare, *Brongn. l. c.*—Ins. Fiji.

AGATOPHYTON, *Fourr. in Ann. Soc. Linn. Lyon, N. S.* xvii. (1869) 144 = AGATHOPHYTUM, *Moq.* = *Chenopodium*, *Linn.*

AGAURIA, *Benth. & Hook. f. Gen.* ii. 586 (1876). *ERICACEAE*, *Benth. & Hook. f.* ii. 586.

AGARISTA, *D. Don, in G. Don, Gen. Syst.* iii. 837 (1834) (quoad spp. Africanæ).

- buxifolia, *Baker, Fl. Maurit.* 187, in obs.—Ins. Borb.  
 polyphylla, *Baker, in Journ. Linn. Soc.* xx. (1884) 194.—Madag.  
 salicifolia, *Hook. f. ex Oliver, Fl. Trop. Afr.* iii. 483.—Afr. trop.

AGAVE, *Linn. Hort. Ups.* 87 (1748). *AMARYLLIDAE*, *Benth. & Hook. f.* iii. 738.

ALLIBERTIA, *Marion, in Rev. Hort. Bouch. Rhone* (Nov. 1882), ex *Baker, in Gard. Chron.* (1883) i. 176.

BONAPARTEA, *Haw. Syn. Succ.* 68 (1812).

LITTARA, *Tagliabue, in Bibl. Ital.* i. 106 (1816).  
 MANFREDA, *Salisb. Gen. Pl. Fragn.* 78 (1866).

albicans, *Jacobi, in Hamb. Gartens.* xxi. (1865) 256.—Mexic.

Aliberti, *Baker, in Gard. Chron. N. S.* xix. (1883) i. 176.—Mexic. ?

aloides, *Jacobi, in Hamb. Gartens.* xxii. (1866) 265.—Hab. ?

aloina, *C. Koch, Wochenschr.* iii. (1860) 37 = Sartorii.

altissima, *Zumag. Fl. Pedem.* ii. 50 = americana.  
 americana, *Linn. Sp. Pl.* 323.—Am. trop.

amoena, *Lem. ex Jacobi, in Hamb. Gartens.* xxi. (1865) 120 = A. Scolymus.

amurensis, *Jacobi, l. c.* xx. (1864) 548 = xylonacantha.

ananassoidea, *De Jonghe & Jacobi, Nachtr.* i. 32 = Regelian.

angustifolia, *Haw. Syn. Succ.* 72 = rigida.

angustifolia, *Hort. Par. ex Steud. Nom. ed. II.* i. 34 = Furcraea tuberosa.

angustissima, *Engelm. in Trans. Acad. Sc. St. Louis*, iii. (1875) 306.—Mexic.

antillarum, *Descourt. Antill.* iv. 239. t. 284 = sobolifera.

applanata, *Lem. ex Jacobi, in Hamb. Gartens.* xx. (1864) 550.—Mexic.

## AGAVE:—

- aspera*, Jacq. Enum. Vindob. App. 307 = Furcraea cubensis.  
*asperima*, Jacobi, in *Hamb. Gartens.* xx. (1864) 561. —Texas.  
*atrovirens*, Karw. in *Salm-Dyck, Hort.* (1834) 302. —Mexic.  
*attenuata*, *Salm-Dyck, l. c.* 303. —Mexic.  
*auricantha*, Hort. ex Baker, in *Gard. Chron.* (1877) II. 40 = A. Scolymus.  
*australis*, Steud. Nom. ed. I. 18 = Furcraea cubensis. Banlan, *Perr. in Mem. Soc. Linn. Par.* iii. (1824) 97. —Java.  
*Beaucarnei*, Lem. *Illustr. Hort.* xi. (1864) Misc. 65 = Kerchovoi.  
*Beauleriana*, Jacobi, in *Abh. Schles. Gesell.* (1869) 150 = mexicana.  
*Bernhardi*, Jacobi, *Nachtr.* i. 38. —Mexic.  
*Besseriana*, De Smet, ex Jacobi, in *Hamb. Gartens.* xxi. (1865) 155 = macroacantha.  
*Bonnetiana*, Peacock, ex Baker, in *Gard. Chron.* (1877) II. 40 = ferox.  
*Botteri*, Baker, in *Bot. Mag.* t. 6248. —Mexic.  
*Bouchei*, Jacobi, in *Hamb. Gartens.* xxi. (1865) 217. —Mexic.  
*brachystachys*, Cav. *Descr.* 453. —Mexic.  
*bracteosa*, S. Wats. ex Engelm. in *Gard. Chron.* (1882) I. 776. f. 139. —Mexic.; Calif.  
*Brauniana*, Jacobi, in *Hamb. Gartens.* xxii. (1866) 216. —Mexic.  
*bromeliifolia*, *Salm-Dyck, Hort.* (1834) 303. —Mexic.  
*bulbifera*, Bonpl. ex Steud. Nom. ed. II. i. 34 = mexicana.  
*bulbifera*, *Salm-Dyck, Hort.* (1834) 8, 303. —Mexic.  
*caerulescens*, *Salm-Dyck*, ex Jacobi, *Monog.* 38 = lophantha.  
*caespitosa*, Tod. *Hort. Bot. Panorm.* (1877) 32. t. 8 = Sartorii.  
*californica*, Jacobi, *Nachtr.* 47 = falcata.  
*Canartiana*, Jacobi, in *Abh. Schles. Gesell.* (1869) 147 = atrovirens.  
*Candelabrum*, Tod. *Hort. Bot. Panorm.* (1877) 66. t. 15 = rigida.  
*Cantula*, Roxb. *Fl. Ind.* II. 167 = vivipara.  
*caribaea*, Hort. *Kew. ex Baker, in Gard. Chron.* (1879) II. 683. —Ind. occ.  
*Celsiana*, Jacobi, in *Hamb. Gartens.* xxi. (1865) 446 = Celsii.  
*Celsii*, Hook. *Bot. Mag.* t. 4934. —Mexic.  
*chiapensis*, Hort. Belg. ex Jacobi, in *Hamb. Gartens.* xxii. (1866) 213 = polyacantha.  
*chloracantha*, *Salm-Dyck, in Otto, Allg. Gartens.* (1334) 50. —Mexic.  
*cine-ascens*, Jacobi, in *Hamb. Gartens.* xx. (1864) 553 = applanata.  
*coarctata*, Jacobi, in *Abh. Schles. Gesell.* (1869) 147 = atrovirens.  
*coccinea*, Roestl. ex Jacobi, in *Hamb. Gartens.* xxi. (1865) 61. —Mexic.  
*cochlearis*, Jacobi, *Nachtr.* II. 67. —Mexic.  
*Cohniana*, Jacobi, in *Hamb. Gartens.* xxii. (1866) 321 = yuccaefolia.  
*Commelini*, *Salm-Dyck, Hort.* (1834) 301 = Furcraea Commelini.  
*concinna*, Baker, in *Gard. Chron.* (1877) II. 137. —Mexic.  
*concinna*, Hort. Angl. ex Baker, l. c. 717 = albicans.  
*conduplicata*, Jacobi & Bond. in *Hamb. Gartens.* xxi. (1865) 562. —Mexic.  
*Consideranti*, Carr. in *Rev. Hort.* (Nov. 1875) 429. f. 68 = A. Victoriae-reginae.  
*Corderoyi*, Versch. ex Baker, in *Gard. Chron.* (1877) II. 398. —Mexic.  
*crenata*, Jacobi, in *Hamb. Gartens.* xxii. (1866) 176 = A. Scolymus.  
*cubensis*, Jacq. Amer. 100 = Furcraea cubensis.  
*cucullata*, Lem. ex Jacobi, in *Hamb. Gartens.* xxi. (1865) 124. —Mexic.  
*cuspidata*, Hort. Saunders, ex Baker, in *Gard. Chron.* (1877) II. 137 = flaccida.  
*cyanophylla*, Jacobi, in *Hamb. Gartens.* xxii. (1866) 175 = mexicana.  
*dasyliroides*, Jacobi & Bouché, l. c. xxi. (1865) 344. —Guatemal.  
*dealbata*, Lem. ex Jacobi, l. c. 346 = dasyliroides.  
*Debaryana*, Jacobi, in *Abh. Schles. Gesell.* (1869) 164 = pruinosa.  
*Decaisneana*, Jacobi, l. c. 153. —Mexic.  
*deflexispina*, Jacobi, *Nachtr.* II. 72 = atrovirens.

## AGAVE:—

- Demesteriana*, Hort. ex Jacobi, *Monog.* 218 = miradorenis.  
*De-Meesteriana*, Jacobi, in *Hamb. Gartens.* xxii. (1866) 167. —Mexic.  
*densiflora*, Hook. *Bot. Mag.* t. 5006. —Mexic.  
*densiflora*, Regel, *Gartenfl.* (1868) 274. t. 410 = rupicola.  
*dentata*, Hort. ex Baker, in *Gard. Chron.* (1877) II. 748 = pruinosa.  
*Deserti*, Engelm. in *Trans. Acad. Sc. St. Louis*, iii. (1875) 310. —Calif.  
*Desmetiana*, Hort. ex Baker, in *Gard. Chron.* (1877) I. 621 = horrida.  
*Desmetiana*, Jacobi, in *Hamb. Gartens.* xxii. (1866) 217 = miradorenis.  
*drimiaefolia*, Hort. Petrop. ex Baker, in *Gard. Chron.* (1877) II. 808 = undulata.  
*Ehrenbergiana*, Baker, l. c. 620 = Ehrenbergii.  
*Ehrenbergii*, Jacobi, in *Hamb. Gartens.* xxi. (1865) 255. —Mexic.  
*echinoides*, Jacobi, *Nachtr.* i. 48 = striata.  
*Ellemctiana*, C. Koch, *Wochenschr.* VIII. (1865) 103. —Mexic.  
*elongata*, Jacobi, in *Hamb. Gartens.* xxi. (1865) 168 = rigida.  
*ensifera*, Jacobi, *Nachtr.* 14 = univittata.  
*ensiformis*, Hort. ex Baker, in *Gard. Chron.* (1877) II. 556 = striata.  
*excoisa*, Jacobi, in *Hamb. Gartens.* xxii. (1866) 215. —Honduras.  
*expansa*, Jacobi, *Nachtr.* II. 26 = americana.  
*falcata*, Engelm. in *Trans. Acad. Sc. St. Louis*, iii. (1875) 304. —Mexic.  
*Fenzliana*, Jacobi, in *Hamb. Gartens.* xxii. (1866) 170. —Mexic.  
*ferox*, C. Koch, *Wochenschr.* III. (1860) 23. —Mexic.  
*filamentosa*, *Salm-Dyck*, in *Bonplandia*, VII. (1859) 94 = filifera.  
*filifera*, *Salm-Dyck, Hort.* (1834) 309. —Mexic.  
*flaccida*, Haw. *Syn. Succ.* 73 = rubescens.  
*flaccida*, Jacobi, in *Hamb. Gartens.* xxii. (1866) 174. —Mexic.  
*flavescens*, *Salm-Dyck, Hort. Dyck.* 8 = macroacantha.  
*flavovirens*, Jacobi, in *Hamb. Gartens.* xxii. (1866) 270. —Hab. ?  
*foetida*, Linn. *Sp. Pl.* 323 = Furcraea gigantea.  
*fourcroydes*, Lem. *Illustr. Hort.* XI. (1864) Misc. 65 = rigida.  
*fragrantissima*, Jacq. *Enum. Vindob. App.* 309. —Hab. ?  
*Fuerstenbergii*, Jacobi, *Nachtr.* II. 72 = americana.  
*funifera*, Lem. *Illustr. Hort.* XI. (1864), Misc. 65, sub t. 419 = Yucca funifera.  
*Funkiana*, C. Koch & Bouché, in C. Koch, *Wochenschr.* III. (1860) 47 = lophantha.  
*Galeottii*, Baker, in *Gard. Chron.* (1877) II. 40. —Mexic.  
*geminiiflora*, Ker-Gaml. in *Brande, Journ. Sc.* III. (1817) no. 3. t. 1. —Peruv.  
*Ghiesbreghtii*, C. Koch, *Wochenschr.* V. (1862) 83, 143. —Mexic.  
*gigantea*, D. Dietr. *Syn. Pl.* II. 1192 = Furcraea gigantea.  
*Gilbeyi*, Hort. cf. *Gard. Chron.* (1878) 1805 = horrida.  
*glabra*, Karw. in *M. Roem. Syn. Ensat.* 292. —Mexic.  
*glaucescens*, Hook. *Bot. Mag.* t. 5333 = attenuata.  
*glaucescens*, Otto, in *M. Roem. Syn. Ensat.* 292. —Mexic.  
*Goepfertiana*, Jacobi, in *Hamb. Gartens.* xxii. (1866) 219. —Mexic.  
*gracilis*, Jacobi, *Nachtr.* II. 66 = atrovirens.  
*grandidentata*, Hort. Belg. ex Jacobi, in *Hamb. Gartens.* xxii. (1866) 114 = horrida.  
*granulosa*, Scheidw. in C. Koch, *Wochenschr.* IV. (1861) 286. —Mexic.  
*Guedeneyri*, Houlet, in *Rev. Hort.* (1875) 466. —Mexic.  
*Gustaviana*, Hort. Corderoy, ex Baker, in *Gard. Chron.* N. S. VIII. (1877) II. 201 = Maximiliana.  
*guttata*, Jacobi & Bouché, in *Hamb. Gartens.* xxi. (1865) 561. —Mexic.  
*Haseloffii*, Jacobi, in *Hamb. Gartens.* xxii. (1866) 220. —Mexic.  
*Haworthiana*, M. Roem. *Syn. Ensat.* 290 = mexicana ?  
*Haynaldi*, Tod. *Hort. Bot. Panorm.* I. 88. t. 24. —Mexic. ?  
*heteracantha*, Hort. ex Jacobi, in *Hamb. Gartens.* xxii. (1866) 62 = lophanta.  
*heteracantha*, Zucc. in *Nov. Act. Nat. Cur.* XVI. (1833) II. 675. —Mexic.

## AGAVE:—

- hexapetala, Jacq. *Enum. Pl. Carib.* 18. —Ind. occ.  
*Hookeri*, C. Koch, *Wochenschr.* VIII. (1865) 104 = yuccaefolia.  
*Hookeri*, Jacobi, in *Hamb. Gartens.* xxii. (1866) 168. —Mexic.  
*Hookeri*, Baker, in *Bot. Mag.* t. 6589 = Fenzliana.  
*horizontalis*, Jacobi, in *Abh. Schles. Gesell.* (1869) 148. bis. —Mexic.  
*horrida*, Lem. ex Jacobi, in *Hamb. Gartens.* xx. (1864) 546. —Mexic.  
*Houletii*, Hort. Par. ex Jacobi, l. c. xxii. (1866) 265 = rigida.  
*Humboldtiana*, Jacobi, l. c. 264. —Mexic.  
*humilis*, M. Roem. *Syn. Ensat.* 285 = brachystachys.  
*hybrida*, Versch. *Cat. n.* 12 (1868-69) = xylonacantha.  
*Hystris*, Hort. ex Baker, in *Gard. Chron.* (1877) II. 556 = striata.  
*inaequidens*, C. Koch, *Wochenschr.* III. (1860) 28. —Mexic.  
*Inghami*, Versch. *Cat. n.* 16 (1871-72), 11 = Roestliana.  
*Ixtli*, Karw. in *Salm-Dyck, Hort.* (1834) 304 = rigida.  
*ixtlioides*, Hook. f. *Bot. Mag.* t. 5893 = rigida.  
*Jacobiiana*, *Salm-Dyck*, in *Bonplandia*, VIII. (1860) 88 = atrovirens.  
*Jacquiniana*, Schult. f. *Syst.* VII. 727 = lurida.  
*Karatto*, Mill. *Gard. Diet.* ed. VIII. n. 6. —Mexic.  
*Karwinskii*, Zucc. in *Nov. Act. Nat. Cur.* XVI. II. (1833) 675 = rigida.  
*Kellockii*, Jacobi, in *Abh. Schles. Gesell.* (1869) 165 = pruinosa.  
*Keratto*, Steud. *Nom. ed. II.* I. 36 = Karatto.  
*Keratto*, *Salm-Dyck, Hort. Dyck.* 304 = mexicana.  
*Keratto*, *Salm-Dyck*, in *Bonplandia*, VII. (1859) 93 = Salmdyckii.  
*Kerchovoi*, Lem. *Illustr. Hort.* XI. (1864) 64. —Mexic.  
*kewensis*, Jacobi, in *Hamb. Gartens.* xxii. (1866) 215. —Mexic.  
*Kochii*, Jacobi, l. c. 117 = xylonacantha.  
*lamprochlora*, Jacobi, in *Abh. Schles. Gesell.* (1869) 150 = Smithiana.  
*laticincta*, Versch. *Cat. n.* 12 (1868) 2. —Mexic.  
*latifolia*, Karw. in *M. Roem. Syn. Ensat.* 292. —Mexic.  
*latissima*, Jacobi, in *Hamb. Gartens.* xx. (1864) 551 = atrovirens.  
*Laurentiana*, Jacobi, l. c. xxii. (1866) 266. —Mexic.  
*laxa*, Hort. *Monac. ex Salm-Dyck, Hort.* (1834) 8. —Am. austr.  
*Lecheguilla*, Torr. *Bot. Mex. Bound.* 213 = heteracantha.  
*Legrelliana*, Jacobi, in *Hamb. Gartens.* xxii. (1866) 266 = Ehrenbergii. ?  
*Leguayana*, Versch. *Cat. n.* 12 (1868) 2 = Ghiesbreghtii.  
*Lehmanni*, Jacobi, in *Abh. Schles. Gesell.* (1869) 146 = atrovirens.  
*Lemairi*, Hort. f. Versch. ex *Illustr. Hort.* XI. (1864) Misc. 65. —Hab. ?  
*lepida*, D. Dietr. *Syn.* II. 1192 = lurida.  
*Lindleyi*, Jacobi, in *Abh. Schles. Gesell.* (1869) 152. bis. —Mexic.  
*linearis*, Jacobi, in C. Koch, & Fint. *Wochenschr.* XII. (1869) 179 = macroacantha.  
*lophantha*, Schiede, in *Linnaea*, IV. (1829) 552. —Mexic.  
*lurida*, Ait. *Hort. Kew.* I. 472. —Mexic.  
*macrantha*, Tod. *Hort. Bot. Panorm.* II. 11. t. xxvii. —Mexic. ?  
*macroacantha*, Zucc. in *Nov. Act. Acad. Nat. Cur.* XVI. II. (1833) 676. —Mexic.  
*maculata*, Regel, *Ind. Sem. Hort. Petrop.* (1856) 16. —Texas.  
*maculosa*, Hook. *Bot. Mag.* t. 5122 = maculata.  
*madagascariensis*, Spreng. *Syst.* II. 79 = Furcraea madagascariensis.  
*Magni*, Desf. *Tabl. ed. II.* 33 = mexicana.  
*Mairetiana*, Jacobi, in *Hamb. Gartens.* xxii. (1866) 121 = horrida.  
*Malinesii*, C. Koch, *Wochenschr.* V. (1862) 198 = rudis.  
*Manguai*, Desf. *Tabl. Hort. Par. ed. II.* 83 = mexicana.  
*marmorata*, Roestl. in *Belg. Hort.* (1833) 238. —Mexic.  
*Martiana*, C. Koch, *Wochenschr.* III. (1860) 38. —Mexic.  
*Maximiliana*, Hort. Saunders, ex Baker, in *Gard. Chron.* (1877) II. 201. —Mexic.

## AGAVE:—

- megalacantha*, Hemsl. *Diag. Pl. Nov. Mex.* 55.—Mexic.
- melanacantha*, Lem. ex Jacobi, in *Hamb. Gartens.* xxi. (1865) 215.—Mexic.
- Mexcal*, Ellem. ex C. Koch, *Wochenschr.* viii. (1865) 94 = *A. Scolymus*.
- mexicana*, Lam. *Encyc.* i. 52.—Mexic.
- micracantha*, Salm-Dyck, in *Bonplandia*, vii. (1859) 98.—Mexic.
- Milveri*, Haw. *Syn. Succ.* 71 = *americana*.
- miradorensis*, Jacobi, in *Abh. Schles. Gesell.* (1869) 158.—Mexic.
- mitis*, Mart. *Del. Sem. Hort. Monac.* (1848) 4.—Mexic.
- mitraeformis*, Jacobi, in *Abh. Schles. Gesell.* (1859) 145 = *atrovirens*.
- Mullmanni*, Jacobi, l. c. (1870-71) 76.—Mexic.
- Newberyi*, Engelm. in *Trans. Acad. Sc. St. Louis*, iii. (1875) 309.—Arizona.
- Nissoni*, Baker, in *Gard. Chron.* (1877) i. 528.—Mexic.
- Noacki*, Jacobi, in *Hamb. Gartenz.* xxi. (1865) 221 = *Sartorii*.
- oblongata*, Jacobi, in *Abh. Schles. Gesell.* (1869) 155.—Mexic.
- obscura*, Schiede, in *Linnaea*, xviii. (1844) 413.—Mexic. l.
- odorata*, Pers. *Syn.* i. 380 = *Furcraea cubensis*.
- Offoyana*, De Smet, ex Jacobi, in *Hamb. Gartens.* xxi. (1865) 214.—Havana.
- oligophylla*, Baker, in *Gard. Chron.* (1878) ii. 492.—Mexic. l.
- ornata*, Jacobi, in *Hamb. Gartenz.* xxi. (1865) 59 = *americana*.
- Ottonis*, Jacobi, l. c. xxii. (1866) 320 = *atrovirens*.
- Ousselghemiana*, Jacobi, in *Abh. Schles. Gesell.* (1869) 156 = *albicans*.
- pallida*, Salisb. *Prod.* 247 = *virginica*.
- pallida*, Sartorius, ex Jacobi, in *Hamb. Gartens.* xxi. (1865) 171.—Mexic.
- Palmeri*, Engelm. in *Trans. Acad. Sc. St. Louis*, iii. (1875) 319.—Arizona.
- Parryi*, Engelm. l. c. 311.—Arizona, Mexic.
- parviflora*, Torr. *Bot. Mex. Bound.* 214.—Mexic.
- paucifolia*, Tod. *Hort. Bot. Panorm.* i. (1877) 77.—Mexic.
- Peacockii*, Croucher, in *Gard. Chron.* (1873) 1400. t. 283.—Mexic.
- pendula*, Schnitz, in *Zeits. Gartenb. Darmst.* (1857) Jun. n. 21 = *Sartorii*.
- perbella*, Hort. ex Baker, in *Gard. Chron.* (1877) 527, 528 = *xyloacantha*.
- perluca*, Jacobi, in *Abh. Schles. Gesell.* (1869) 151 = *Smithiana*.
- picta*, Salm-Dyck, in *Bonplandia*, vii. (1859) 88 = *americana*.
- polianthoides*, M. Roem. *Syn. Ens.* 286.—Mexic.
- polyacantha*, Ham. *Rev. Pl. Succ.* 35.—Mexic.
- polyanthoides*, Cham. & Schlecht. in *Linnaea*, vi. (1831) 65 = *brachystachys*.
- polyanthoides*, Schiede, ex Schlecht. in *Linnaea*, xviii. (1844) 413.—Mexic.
- polyphylla*, C. Koch, *Wochenschr.* iii. (1860) 88 = *mexicana*.
- Poselgerii*, Salm-Dyck, in *Bonplandia*, vii. (1859) 92 = *heteracantha*.
- potatorum*, Zucc. in *Nov. Act. Nat. Cur.* xvi. (1833) ii. 675.—Mexic.
- pruinosa*, Lem. ex Jacobi, in *Hamb. Gartens.* xxi. (1865) 449.—Mexic.
- pubescens*, Regel & Ortig. in *Gartenfl.* (1874) 227. t. 804.—Mexic.
- pugioniformis*, Zucc. in *Nov. Act. Nat. Cur.* xvi. (1833) ii. 676.—Mexic.
- pulcherrima*, Hort. ex C. Koch, *Wochenschr.* viii. (1865) 104 = *Sartorii*.
- pulcherrima*, Otto, in *M. Roem. Syn. Ens.* 292.—Mexic.
- pulchra*, Hort. *Monac.* in *Salm-Dyck, Cat.* 8.—Am. austr.
- pulverulenta*, Versch. *Cat.* (1863).—Sierra Nevada.
- punctata*, Hort. *Berol.* ex Kunth, *Enum. Pl.* ii. 837.—Mexic.
- quadrata*, Lem. *Illustr. Hort.* xi. (1864) *Misc.* 65.—Mexic.
- ramosa*, Moench, *Meth.* 642 = *americana*.
- recurva*, Zucc. in *Abh. Akad. Muench.* iv. iii. (1845) 22 = *striata*.

## AGAVE:—

- Regeliana*, Hort. ex Baker, in *Gard. Chron.* N. S. vii. (1877) i. 621 = *horrida*.
- Regeliana*, Jacobi, in *Hamb. Gartens.* xxii. (1866) 214.—Mexic.
- regia*, Hort. Saunders, ex Baker, in *Gard. Chron.* N. S. viii. (1877), ii. 620.—Mexic.
- revoluta*, Klotzsch, in *Otto & Dietr. Gartens.* viii. (1840) 274.—Mexic.
- rigida*, Mill. *Gard. Dict.* ed. VIII. n. 8.—Mexic.
- rigidissima*, Jacobi, in C. Koch & Fint. *Wochenschr.* xii. (1869) 179 = *Kerchovci*.
- Rozliana*, Baker, in *Gard. Chron.* N. S. vii. (1877) i. 528. f. 79.—Mexic.
- Rohanii*, Hort. Belg. ex Jacobi, in *Hamb. Gartenz.* xx. (1864) 546 = *Ghiesbreghtii*.
- rubescens*, Salm-Dyck, Hort. (1834) 306.—Mexic.
- rubrocincta*, Jacobi, in *Abh. Schles. Gesell.* (1869) 153 = *Sartorii*.
- rudis*, Lem. ex Jacobi, in *Hamb. Gartens.* xxi. (1865) 216.—Mexic.
- rufocincta*, Jacobi, *Nachtr.* i. 88 = *Sartorii*.
- Rumphii*, Haak. f. *Bot. Mag.* t. 5493 = *A. Scolymus*.
- rupicola*, Regel, *Gartenfl.* vii. (1858) 312.—Mexic.
- Salmdyckii*, Baker, in *Gard. Chron.* N. S. viii. (1877) ii. 490.—Mexic.
- Salmiana*, Otto, in *Otto & Dietr. Allg. Gartenz.* (1842) 51 = *atrovirens*.
- Saponaria*, Lindl. *Bot. Reg.* (1838) *Misc.* 76 = *brachystachys*.
- Sartorii*, C. Koch, *Wochenschr.* iii. (1860) 37.—Mexic.
- Saundersii*, Hook. f. *Bot. Mag.* t. 5493 = *A. Scolymus*.
- scabra*, Salm-Dyck, in *Bonplandia*, vii. (1859) 89 = *Wislizeni*.
- schidigera*, Lem. in *Illustr. Hort.* viii. t. 289, verso (1860) ix. t. 330.—Mexic.
- Schlechtendahlii*, Jacobi, in *Hamb. Gartenz.* xx. (1864) 555 = *atrovirens*.
- Schnittspahnii*, Jacobi, l. c. xxi. (1865) 120 = *A. Scolymus*.
- Schottii*, Engelm. in *Trans. Acad. Sc. St. Louis*, iii. (1875) 305.—Mexic.
- Scolymus*, Karw. in *Salm-Dyck, Hort.* (1834) 307.—Mexic.
- Seemanniana*, Jacobi, in *Abh. Schles. Gesell.* (1869) 154.—Guatemal.
- serrulata*, Karw. in *Otto & Dietr. Allg. Gartenz.* (1842) 51.—Mexic.
- sessiliflora*, Hemsl. *Diag. Pl. Nov.* 55.—Mexic.
- Shawii*, Engelm. in *Trans. Acad. Sc. St. Louis*, iii. (1875) 314. t. 2-4.—Calif.
- sisalana*, Perrine, ex Engelm. l. c. (reimpr. 28) = *rigida*.
- Smithiana*, Jacobi, in *Hamb. Gartenz.* xxii. (1866) 263.—Mexic.
- sobolifera*, Salm-Dyck, Hort. (1834) 307, 309.—Ind. occ.; Mexic.
- spectabilis*, Salisb. *Prod.* 247 = *americana*.
- spectabilis*, Tod. *Hort. Bot. Pan.* ii. 4. t. 25.—Mexic. l.
- spicata*, Cav. in *Anal. Cienc. Nat.* v. (1802) 261; *Desc.* 454.—Cuba.
- spicata*, DC. *Cat. Hort. Monsp.* (1813) 74 = *brachystachys*.
- spicata*, Guss. *Ind. Sem.* (1825) ex Kunth, *Enum. Pl.* v. 831 = *yuccaeifolia*.
- spinosa*, Steud. *Nom. ed.* II. i. 37 = *Furcraea tuberosa*.
- splendens*, Jacobi, in *Abh. Schles. Gesell.* (1870-71) 68.—Mexic.
- stenophylla*, Jacobi, in *Hamb. Gartenz.* xxii. (1866) 269 = *vivipara*.
- striata*, Zucc. in *Nov. Act. Nat. Cur.* xvi. ii. (1833) 678.—Mexic.
- stricta*, Salm-Dyck, in *Bonplandia*, vii. (1859) 94 = *striata*.
- subfalcata*, Jacobi, in C. Koch & Fint. *Wochenschr.* xii. (1869) 179 = *macroacantha*.
- subinermis*, M. Roem. *Syn. Ens.* 289.—Bras.
- sudburyensis*, Hort. Peacock, ex Baker, in *Gard. Chron.* N. S. viii. (1877) ii. 137 = *concinna*.
- Taylori* x, Hort. cf. *Gard. Chron.* N. S. ii. (1874) 60 et viii. (1877) 621. f. 125.
- Taylori* x, Hort. Veitch. in *Rev. Hort.* (1877) 36 = *Taylori*.
- thuacanensis*, Karw. ex Otto in *Otto & Dietr. Allg. Gartenz.* (1842) 51 = *atrovirens*.

## AGAVE:—

- teocomuliana*, Karw. ex M. Roem. *Syn. Ens.* 292 = *bromeliacifolia*.
- Theometel*, Zuccagn. in *Roem. Collect.* 138.—Mexic.
- Thomsoniana*, Jacobi, in *Hamb. Gartens.* xxii. (1866) 262.—Mexic.
- Tonelliana*, Hort. Peacock, ex Baker, in *Gard. Chron.* xv. (1881) i. 362.—Mexic. l.
- triangularis*, Jacobi, in C. Koch & Fint. *Wochenschr.* xii. (1869) 178 = *horrida*.
- tuberosa*, Mill. *Gard. Dict.* ed. VIII. n. 4 = *Furcraea tuberosa*.
- uncinata*, Jacobi, in *Hamb. Gartenz.* xxi. (1865) 165 = *polyacantha*.
- undulata*, Klotzsch, in *Otto & Dietr. Allg. Gartenz.* viii. (1840) 274.—Mexic.
- univittata*, Haw. ex Salm-Dyck, Hort. (1834) 308.—Mexic.
- utahensis*, Engelm. in *Bot. King, Exp.* 497.—Utah et Arizona.
- Vandervinneni*, Lem. *Illustr. Hort.* xi. (1864) *Misc.* 64.—Mexic.
- Vanderdonckii*, Hort. ex Baker, in *Gard. Chron.* N. S. vii. (1877) i. 527 = *xyloacantha*.
- variegata*, Hort. ex Steud. *Nom. ed.* I. 18 = *americana*.
- variegata*, Jacobi, in *Hamb. Gartens.* xxi. (1865) 459.—Mexic.
- Vera-Crucis*, Haw. *Syn. Succ.* 72 = *seq.*
- Vera-cruis*, Mill. *Gard. Dict.* ed. VIII. n. 7 = *lurida*.
- Verschaffeltii*, Lem. ex Jacobi, in *Hamb. Gartens.* xxi. (1865) 122.—Mexic.
- Victorae-Reginae*, T. Moore, in *Gard. Chron.* N. S. iv. (1875) ii. 485.—Mexic.
- virginica*, Hort. ex Baker, in *Gard. Chron.* N. S. xix. (1883) i. 176 = *Aliberti*.
- virginica*, Linn. *Sp. Pl.* 323.—Am. bor.
- virginica*, Mill. *Gard. Dict.* ed. VIII. n. 2 = *americana*.
- viridissima*, Hort. Peacock, ex Baker, in *Gard. Chron.* N. S. viii. (1877), ii. 137.—Mexic.
- vivipara*, Arruda, *Diss. Pl. Bras.* 23 = *Furcraea agavephylla*.
- vivipara*, Linn. *Sp. Pl.* 323.—Mexic.
- Wallisii*, Jacobi, *Nachtr.* ii. 78.—N. Granat.
- Warelliana*, Hort. cf. *Gard. Chron.* N. S. v. (1876), i. 603, et Baker, l. c. viii. (1877) ii. 264.—Mexic.
- wiesenbergensis*, Wittm. in *Berl. Gartens.* (1855) 14.—Mexic.
- Wislizeni*, Engelm. in *Trans. Acad. Sc. St. Louis*, iii. (1875) 320.—Mexic.
- zalapensis*, Roesl, ex Jacobi, in *Hamb. Gartenz.* xxi. (1865) 61 = *polyacantha*.
- xyloacantha*, Hort. cf. *Gard. Chron.* N. S. vii. (1877) i. 528 = *xyloacantha*.
- xyloacantha*, Salm-Dyck, in *Bonplandia*, vii. (1859) 92.—Mexic.
- yuccaeifolia*, DC. in *Red. Lil.* t. 328, 329.—Mexic.
- Yxtli*, Karw. ex G. Don, in *Sweet, Hort. Brit.* ed. III. 705 = *rigida*.
- Zuccarinii*, Otto, in *Allg. Gartenz.* x. (1842) 51, nomen.—Mexic. l.
- AGDESTIS**, Moq. & Sesse, ex DC. *Syst. Veg.* i. 543 (1818). **PHYTOLACCACEAE**, Benth. & Hook. f. iii. 87.
- clematidea*, Moq. & Sesse, l. c.—Mexic.
- teterrima*, De Not. *Ind. Sem. Bot. Genuens.* (1855) 29 = *clematidea*.
- AGELAEAE**, Soland. ex Planch. in *Linnaea*, xxiii. (1850) 437. **CONNARACEAE**, Benth. & Hook. f. i. 432.
- HEMIANDRINA**, Hook. f. in *Trans. Linn. Soc.* xxiii. (1860) 171. t. 28.
- ferruginea*, Soland. ex Planch. l. c. 440 = *Cnestis ferruginea*.
- glabrifolia*, Hance, in *Journ. Bot.* xiv. (1876) 287.—Cambodia.
- Koneri*, O. Hoffm. & Hildebr. ex O. Hoffm. *Sert. Madag.* 15.—Madag.
- Lamarckii*, Planch. in *Linnaea*, xxiii. (1850) 438.—Afr. trop.
- nitida*, Soland. ex Planch. l. c. 437.—Afr. trop.
- obliqua*, Baker, in *Oliver, Fl. Trop. Afr.* i. 454.—Afr. trop.
- pentagyna*, Baill. in *Bull. Soc. Linn. Par.* i. (1882) 845 = *Lamarckii*.
- pruriens*, Soland. ex Planch. in *Linnaea*, xxiii. (1850) 440 = *Cnestis corniculata*.

## AGELAEA:—

Thouarsiana, Baill. *Adansonia*, vii. (1866-67) 240.—Madag.  
vestita, Hook. f. *Fl. Brit. Ind.* ii. 46.—Malaya.  
villosa, Soland. ex Planch. in *Linnaea*, xxiii. (1850) 438.—Afr. trop.  
Wallichii, Hook. f. *Fl. Brit. Ind.* ii. 47.—Malaya.

AGENIUM, Nees, in Lindl. *Introd. Nat. Syst.* ed. II. 447 (1836) = *Andropogon*, Linn. (Gramin.).  
nutans, Nees, l. c. = *A. Neesii*.

AGENORA, D. Don, in *Edinb. New Phil. Journ.* (Mar. 1829) 310 = *Hypochoeris*, Linn. (Compos.).  
laevigata, D. Don, l. c. = *H. laevigata*.

AGERATINA, Spach, *Hist. Vég. Phan.* x. 286 (1841) = *Eupatorium*, Linn. (Compos.).  
ageratoides, Spach, l. c. = *E. ageratoides*.  
aromatica, Spach, l. c. = *E. aromaticum*.  
cordata, Spach, l. c. = *E. aromaticum*.

AGERATIOPSIS, Sch. Bip. ex Benth. & Hook. f. *Gen.* ii. 246 (1873) = *Eupatorium*, Linn. (Compos.).  
apiculata, Sch. Bip. ex Baker, in *Mart. Fl. Bras.* vi. ii. 362 = *E. apiculatum*.

AGERATIUM, 'Adans.' ex Steud. *Nom.* ed. II. i. 37 (1841) = *AGERATUM*, Tourn. = *Erinus*, Linn. (Scrophul.).

AGERATIUM, Reichb. *Consp.* 209 (1828), err. typ. = *ACERATIUM*, DC. = *Elaeocarpus*, Linn. (Tiliac.).

AGERATOIDES, Ponce, ex Linn. *Class. Pl.* 527 (1747) = *Achillea*, Linn. (Compos.).

AGERATUM, Linn. *Gen. ed.* I. 247 (1737). *COMPOSITAE*, Benth. & Hook. f. ii. 241.

CAELESTINA, Cass. *Dict. Sc. Nat.* vi. Suppl. 8. t. 93 (1817).

CARELIA, Adans. *Fam.* ii. 123 (1763).

COELESTINA, Cass. in *Bull. Soc. Philom.* (Jan. 1817) 10.

DECACHAETA, Gardn. in *Hook. Lond. Journ. Bot.* v. (1846) 462.

OXYLORUS, Moq. ex DC. *Prod.* v. 115 (1836).

ascendens, Sch. Bip. ex Benth. & Hook. f. *Gen.* ii. 243.—Mexic.

album, *Hemsl. Biol. Centr. Am. Bot.* ii. 81.—Mexic.

album, Steud. *Nom.* ed. I. 18 = conyzoides.

alternifolium, Baker, in *Mart. Fl. Bras.* vi. ii. 195.—Bras.

altissimum, Linn. *Sp. Pl.* 839 = *Eupatorium ageratoides*.

angustifolium, Spreng. *Syst.* iii. 446 = *Calea angustifolia*.

aquaticum, Roxb. *Hort. Beng.* 61; et *Fl. Ind.* iii. 416 = *Adenostemma viscosum*.

arbutifolium, H. B. & K. *Nov. Gen. et Sp.* iv. 149.—Mexic.

brachystephanum, Regel, *Gartenfl.* iii. (1854) 245. t. 108 f. c.—Caracas.

caeruleum, Hort. ex Poir. *Encyc. Suppl.* i. 241 = conyzoides.

campuloclinioides, Baker, in *Mart. Fl. Bras.* vi. ii. 196.—Bras.

ciliare, Linn. *Sp. Pl.* 839.—Ind. or. f.

ciliare, Lour. *Fl. Cochinch.* 484.—Cochinch.

coelestinum, Sims, *Bot. Mag.* t. 1730 = corymbosum.

corrulatum, Desf. *Tabl. ed.* I. 98 = conyzoides.

coeruleum, Sieber, ex Baker, in *Mart. Fl. Bras.* vi. ii. 345 = *Eupatorium macrophyllum*.

confertum, Baker, l. c. 196.—Bras.

conspicuum, Hort. ex C. Koch & Fint. *Wochenschr.* i. (1858) 33 = *Eupatorium glechonophyllum*.

conyzoides, Linn. *Sp. Pl.* 839.—Reg. trop.

conyzoides, Sieber, ex Steud. *Nom.* ed. II. i. 37 = *Eupatorium repandum*.

cordifolium, Roxb. *Fl. Ind.* iii. 415 = conyzoides.

corymbosum, Benth. & Hook. f. *Gen.* ii. 242 = *Agrianthus corymbosus*.

corymbosum, Zucc. ex Pers. *Syn.* ii. 402.—Mexic.

domingense, Spreng. *Syst.* iii. 446.—S. Doming.

echinoides, *Hemsl. Biol. Centr. Am. Bot.* ii. 81.—Mexic.

## AGERATUM:—

febrifugum, Sease, ex DC. *Prod.* v. 104 = *Piqueria trinervia*.

glanduliferum, Sch. Bip. ex Benth. & Hook. f. *Gen.* ii. 242.—Mexic.

guianense, Aubl. *Pl. Gul.* ii. 800 = *Eupatorium macrophyllum*.

heterolepis, Baker, in *Mart. Fl. Bras.* vi. ii. 198.—Bras.

hirtum, Poir. *Encyc. Suppl.* i. 242 = seq.

hirtum, Lam. *Encyc.* i. 54 = conyzoides.

Houstonianum, Mill. *Gard. Dict.* ed. VIII. n. 2.—Mexic.

humile, Salisb. *Prod.* 188 = conyzoides.

isocarphoides, *Hemsl. Biol. Centr. Am. Bot.* ii. 82.—Mexic.

Lasseauxii, Carr. in *Rev. Hort.* (1870-71) 90 = *Conoclinium Lasseauxii*.

latifolium, Cav. *lc.* iv. 33 = conyzoides.

latifolium, *Hemsl. Biol. Centr. Am. Bot.* ii. 82.—Guatemala.

lineare, Cav. *lc.* iii. 3. t. 205 = *Palafoxia linearis*.

littorale, A. Gray, in *Proc. Am. Acad.* xvi. (1881) 78.—Am. bor.

longifolium, Baker, in *Mart. Fl. Bras.* vi. ii. 197.—Bras.

maritimum, H. B. & K. *Nov. Gen. et Sp.* iv. 150 = conyzoides.

matricarioides, Less. *Syn. Comp.* 155.—Cuba.

mellissacifolium, DC. *Prod.* v. 109.—Bras.

mexicanum, Sims, *Bot. Mag.* t. 2524 = conyzoides.

mexicanum, Sweet, *Brit. Fl. Gard.* i. t. 89 = *brachystephanum*.

microcarpum, *Hemsl. Biol. Centr. Am. Bot.* ii. 82.—Costa-Rica.

microcephalum, *Hemsl. l. c.*—Mexic.

micropappum, Baker, in *Mart. Fl. Bras.* vi. ii. 198.—Bras.

microphyllum, Sch. Bip. in *Seem. Bot. Voy. Herald.* 298.—Mexic.

muticum, Griseb. *Fl. Brit. W. Ind.* 356.—Jamaic.

nanum, Hort. ex Sch. Bip. in C. Koch & Fint. *Wochenschr.* i. (1858), *Garten-Nachr.* 26 = suffruticosum.

obtusifolium, Lam. *Encyc.* i. 54 = conyzoides.

odoratum, Vilm. *Fl. Pl. Terre*, ed. II. 42 = conyzoides.

paleacum, *Hemsl. Biol. Centr. Am. Bot.* ii. 83.—Mexic.

paniculatum, Hort. ex Steud. *Nom.* ed. II. i. 37 = *Eupatorium paniculatum*.

pedatum, Ortega, *Hort. Matr.* 38 = *Florestina pedata*.

petiolatum, *Hemsl. Biol. Centr. Am. Bot.* ii. 83.—Nicarag.

Pohlianum, Baker, in *Mart. Fl. Bras.* vi. ii. 197.—Bras.

punctatum, Jacq. *Hort. Schoenb.* iii. 28. t. 800.—Mexic.

punctatum, Ortega, *Hort. Matr.* 37 = *Stevia Eupatoria purpureum*, Vilm. *Summa Pl.* iv. 474.—Guian.

purpureum, Moq. & Sease, ex DC. *Prod.* v. 123 = *Stevia viscida*.

quadriflorum, Blanco, *Fl. Filip.* ed. I. 624 = *Elephantopus spicatus*.

rubens, Vis. *Elench. Pl. Hort. Dinagro*, 9.—Hab. f.

salicifolium, *Hemsl. Biol. Centr. Am. Bot.* ii. 83.—Mexic.

scabrinaculum, *Hemsl. l. c.*—Mexic.

scorpioides, Baker, in *Mart. Fl. Bras.* vi. ii. 197.—Am. trop.

sessilifolium, Schau. in *Linnaea*, xix. (1847) 715.—Mexic.

strictum, *Hemsl. Biol. Centr. Am. Bot.* ii. 83.—Mexic.

strictum, Sims, *Bot. Mag.* t. 2410 = *Adenostemma viscosum*.

suffruticosum, Regel, *Gartenfl.* iii. (1854) 389. t. 108.—Mexic.

tomentosum, *Hemsl. Biol. Centr. Am. Bot.* ii. 84.—Mexic.

viscosum, Ortega, *Hort. Matr.* 36 = *Stevia lucida*, salicifolia.

Wendlandii, Hort. ex Vilm. *Fl. Pl. Terre*, Suppl. 2.—Mexic.

Wrightii, Torr. & Gray, in *Proc. Am. Acad.* i. (1848) 46.—Texas.

AGERATUM, Tourn. ex Adans. *Fam.* ii. 210 (1763) = *Erinus*, Linn. (Scrophul.).

AGERELLA, Fourr. in *Ann. Soc. Linn. Lyon*, N. 3. xvii. (1869) 129 = *Veronica*, Linn. (Scrophul.).  
acinifolia, Fourr. l. c. = *V. acinifolia*.  
arvensis, Fourr. l. c. = *V. arvensis*.  
cerna, Fourr. l. c. = *V. cerna*.

AGERIA, Adans. *Fam.* ii. 166 (1763) = *Plex*, Linn. *acuminata*, Rafin. *Sylva Tellur.* 46 = *I. Macoucoua*.  
Cassena, Rafin. l. c. 47 = *I. Cassine*.  
geminata, Rafin. l. c. 48 = *I. Cassine*.  
heterophylla, Rafin. l. c. = *I. Dahoon*.  
mucronata, Rafin. l. c. 47.—Hab. f.  
obovata, Rafin. l. c. 48 = *I. Dahoon*.  
opaca, Rafin. l. c. 47 = *I. opaca*.  
ovalis, Rafin. l. c. 48 = *I. ovalifolia*.  
palustris, Rafin. l. c. 47 = *I. Dahoon*.  
retusa, Rafin. l. c. 46 = *I. retusa*.  
uniflora, Rafin. l. c. 47 = *I. uniflora*.

AGGERANTHUS, Wight, *lc.* v. 18. t. 1737 (1852) = *Bria*, Lindl. (Orchid.).  
marchantioides, Wight, l. c. = *E. reticulata*.

AGIALID, Adans. *Fam.* ii. 508 (1763) = *Balanites*.  
Delile (Simarub.).

AGIHALID, Alp. ex Juss. in *Dict. Sc. Nat.* i. 297 (1804) = praec.

AGINA, Neck. *Elem.* ii. 153 (1790) = *Sagina*, Linn. (Caryophyll.).

AGIRTA, Baill. *Etud. Gén. Euph.* 463 (1858) = *Tragia*.  
Linn. (Euphorb.).  
Boisiana, Baill. l. c. = *T. Boisiana*.

AGLAEA, Steud. *Nom.* ed. I. 19 (1821) = *Molinisphaerula*, Ker-Gawl. (Irid.).  
graminea, Steud. l. c. = *M. graminea*.

AGLAIA, Allem. in *Nov. Act. Nat. Cur.* iv. (1770) 93 = *Cyperus*, Tourn. f.

AGLAIA, Lour. *Fl. Cochinch.* 173 (1790). *MELIACEAE*, Benth. & Hook. f. i. 334, 994.

AMERINA, Noronha, in *Verh. Batav. Gen. v.* (1790) Art. iv. 1.

ARGOPHILUM, Blanco, *Fl. Filip.* 186 (1837).

EUPHORA, Griff. *Notul.* iv. 547 (1854).

MILNEA, Roxb. *Fl. Ind.* ed. Wall. ii. 430 (1824).

NEMEDRA, Juss. in *Mém. Mus. Par.* xix. 223 (1830).

NYALELIA, Dennst. *Schloess. Hort. Malab.* 30 (1812).

SELBYA, M. Roem. *Syn. Hesper.* 89, 126 (1846).

acuminatissima, Teijsm. & Binn. in *Nat. Tijdschr. Ned. Ind.* xvii. (1864) 42.—Malaya.

ancolana, Miq. *Fl. Ind. Bat. Suppl.* i. 506 = *argentea-andamanica*, Hiern, in *Hook. Fl. Brit. Ind.* i. 555.—Ins. Andaman.

angustifolia, Miq. *Ann. Mus. Bot. Lugd. Bat.* iv. 55.—Sumatra.

apocarpa, Hiern, in *Hook. Fl. Brit. Ind.* i. 555.—Zeylan.

argentea, Blume, *Bijdr.* 170.—Java.

aspera, Teijsm. & Binn. in *Nat. Tijdschr. Ned. Ind.* xxvii. (1864) 42.—Java.

basiphylla, A. Gray, *Bot. U. St. Expl. Exped.* i. 237.—Ins. Fiji.

batjanica, Miq. *Ann. Mus. Bot. Lugd. Bat.* iv. 46.—Malaya.

chittagonga, Miq. l. c. 44 = *Amoora chittagonga*.

cordata, Hiern, in *Hook. f. Fl. Brit. Ind.* i. 557.—Malacca.

corisoca, Korth. ex Miq. *Ann. Mus. Bot. Lugd. Bat.* iv. 57.—Borneo.

crassinervia, Kuhn, ex Hiern, in *Hook. f. Fl. Brit. Ind.* i. 556.—Tenasserim.

Cumingiana, Turcz. in *Bull. Soc. Nat. Mosc.* xxxi. (1858) t. 409 = *Hearnia Cumingiana*.

decandra, Wall. *Cat. n.* 1276 = *Amoora decandra-denticulata*, Turcz. in *Bull. Soc. Nat. Mosc.* xxxi. (1858) t. 410.—Luzon.

Diepenhorstii, Miq. *Fl. Ind. Bat. Suppl.* i. 507.—Sumatra.

Dookhoo, Griff. *Notul.* iv. 505 (= *Lansium domesticum*).

edulis, A. Gray, *Bot. U. St. Expl. Exped.* i. 237.—Ind. or.; Fiji.

edulis, Hiern, in *Hook. Fl. Brit. Ind.* iii. 556 = *undulata*.

minutiflora.



## AGLAIA :-

- edulis*, Seem. Fl. Vit. 87 = basiphylla.  
*claeagnoides*, Benth. Fl. Austral. i. 383.—Austral.  
*elliptica*, Blume, Bijdr. 171 = Hearnia elliptica.  
*erimia*, Miq. Fl. Ind. Bat. Suppl. i. 506 = argentea.  
*Forstenii*, Miq. in Ann. Mus. Bot. Lugd. Bat. iv. 46.—Amboina.  
*Ganggo*, Miq. Fl. Ind. Bat. Suppl. i. 506.—Sumatra.  
*glabrata*, Teijsm. & Binn. in Nat. Tijdschr. Ned. Ind. xxvii. (1864) 42 = Dysoxylum Halmaherae.  
*glaberrima*, Hiern, in Hook. f. Fl. Brit. Ind. i. 555.—Malacca.  
*grandis*, Korth. in Miq. Ann. Mus. Bot. Lugd. Bat. iv. 56.—Borneo.  
*grata*, Wall. ex Voigt, Hort. Suburb. Calc. 136 = Roxburghiana.  
*Griffithii*, Kurz, in Journ. As. Soc. Beng. xlv. (1875) ii. 146.—Malacca.  
*Halmaherae*, Miq. Ann. Mus. Bot. Lugd. Bat. iv. 58 = Dysoxylum Halmaherae.  
*hexandra*, Turcz. in Bull. Soc. Nat. Mosc. xxxi. (1858) i. 410.—Luzon.  
*hypoleuca*, Miq. Fl. Ind. Bat. Suppl. i. 507.—Sumatra.  
*inaequalis*, Teijsm. & Binn. in Nat. Tijdschr. Ned. Ind. xxvii. (1864) 305 = Hearnia elliptica.  
*khasiana*, Hiern, in Hook. f. Fl. Brit. Ind. i. 554.—Ind. or.  
*Korthalsii*, Miq. Ann. Mus. Bot. Lugd. Bat. iv. 42.—Sumatra.  
*latifolia*, Miq. l. c.—Java.  
*laxiflora*, Miq. l. c. 52.—Borneo.  
*lepidota*, Miq. Fl. Ind. Bat. Suppl. i. 507 = Roxburghiana.  
*leptantha*, Miq. Ann. Mus. Bot. Lugd. Bat. iv. 51.—Sumatra.  
*littoralis*, Miq. l. c. 45.—Nov. Guin.  
*Llanosiana*, C. DC. in DC. Monog. Phan. i. 621.—Ins. Philipp.  
*longifolia*, Teijsm. & Binn. in Tijdschr. Ned. Ind. xxvii. (1864) 42.—Java.  
*macrobotrys*, Turcz. in Bull. Soc. Nat. Mosc. xxxi. (1858) i. 409.—Luzon.  
*macrophylla*, Teijsm. & Binn. in Tijdschr. Ned. Ind. xxvii. (1864) 42 = Dysoxylum Halmaherae.  
*midnaporensis*, Carey, ex Voigt, Hort. Suburb. Calc. 136 = Roxburghiana.  
*minutiflora*, Bedd. Pl. Ind. Or. i. 44.—Ind. or.  
*micronulata*, C. DC. in DC. Monog. Phan. i. 601.—Java.  
*multijuga*, Seem. Fl. Vit. 37.—Ins. Fiji.  
*odorata*, Lour. Cochinch. 173.—China.  
*odoratissima*, Benth. in Hook. Lond. Journ. Bot. ii. (1845) 213 = claeagnoides.  
*odoratissima*, Blume, Bijdr. 171 = Diepenhorstii.  
*oligantha*, C. DC. in DC. Monog. Phan. i. 603.—Ins. Philipp.  
*oligocarpa*, Miq. Ann. Mus. Bot. Lugd. Bat. iv. 45.—Sumatra.  
*oligophylla*, Miq. Fl. Ind. Bat. Suppl. i. 507.—Sumatra.  
*ovata*, Teijsm. & Binn. in Nat. Tijdschr. Ned. Ind. xxvii. (1864) 43 = Hearnia elliptica.  
*pachyphylla*, Miq. Ann. Mus. Bot. Lugd. Bat. iv. 57.—Sumatra.  
*palembanica*, Miq. Fl. Ind. Bat. Suppl. i. 507.—Borneo.  
*Pamatonis*, Miq. in Ann. Mus. Bot. Lugd. Bat. iv. 53.—Borneo.  
*paniculata*, Kurz, in Journ. As. Soc. Beng. xlv. (1875) ii. 199.—Ind. or.  
*pedicellaris*, C. DC. in DC. Monog. Phan. i. 607.—Ind. or.  
*pentaphylla*, Kurz, in Miq. Ann. Mus. Bot. Lugd. Bat. iv. 48 = odorata.  
*pervivida*, Hiern, in Hook. Fl. Brit. Ind. i. 556.—Ind. or.  
*pirifera*, Hance, in Journ. Bot. xv. (1877) 331.—China.  
*polyantha*, Bedd. Pl. Ind. Or. i. 44 = minutiflora.  
*polyphylla*, Miq. Ann. Mus. Bot. Lugd. Bat. iv. 56.—Java.  
*polystachya*, Wall. in Roxb. Fl. Ind. ii. 429 = Amooora Rohituka.  
*pycnocarpa*, Miq. Fl. Ind. Bat. Suppl. i. 196.—Sumatra.  
*pyramidalis*, Hance, in Journ. Bot. xv. (1877) 331.—China.  
*pyrrholepis*, Miq. Ann. Mus. Bot. Lugd. Bat. iv. 47.—Java.  
*Reinwardtii*, Miq. l. c. 51.—Celebes.  
*Roxburghiana*, Kurz, in Journ. As. Soc. Beng. xlv. (1875) ii. 147 = undulata.

## AGLAIA :-

- Roxburghiana*, Miq. Ann. Mus. Bot. Lugd. Bat. iv. 41.—As. or.  
*rufa*, Miq. l. c. 49.—Sumatra.  
*samoensis*, A. Gray, Bot. U. St. Expl. Exped. i. 236.—Ins. Navigat.  
*sexipetala*, Griff. Notul. iv. 505 = edulis.  
*sipamias*, Miq. Fl. Ind. Bat. Suppl. i. 506 = palembanica.  
*Spanoghei*, Blume, ex Miq. l. c. 197 = Roxburghiana.  
*speciosa*, Blume, Bijdr. 171.—Java.  
*speciosa*, Teijsm. & Binn. Cat. Hort. Bogor. 211 = argentea.  
*spectabilis*, Hort. Calc. ex C. DC. in DC. Monog. Phan. i. 585 = Amooora spectabilis.  
*subgrisea*, Miq. Ann. Mus. Bot. Lugd. Bat. iv. 54.—Malaya.  
*submonophylla*, Miq. l. c. 40.—Borneo.  
*Sulingi*, Blume, Bijdr. 170.—Java.  
*Sulingi*, Hassk. Cat. Hort. Bogor. 220 = Diepenhorstii.  
*tennicaulis*, Hiern, in Hook. f. Fl. Brit. Ind. i. 556.—Malaya.  
*Teysmanniana*, Miq. Ann. Mus. Bot. Lugd. Bat. iv. 48.—Sumatra.  
*tomentosa*, Teijsm. & Binn. in Tijdschr. Ned. Ind. xxvii. (1864) 48 = palembanica.  
*trichostemon*, C. DC. in DC. Monog. Phan. i. 608.—Borneo.  
*Turczaninowii*, C. DC. l. c. 623.—Ins. Philipp.  
*undulata*, Miq. Ann. Mus. Bot. Lugd. Bat. iv. 44.—Ind. or.  
*Wallichii*, Hiern, in Hook. f. Fl. Brit. Ind. i. 555.—Ind. or.  
*Zippellii*, Miq. Ann. Mus. Bot. Lugd. Bat. iv. 54.—Nov. Guin.
- AGLAIOPSIS, Miq. Ann. Mus. Bot. Lugd. Bat. iv. 58 (1868-69) = Hearnia, F. Muell. (Meliac.).  
*lanceifolia*, Miq. l. c. 59 = H. lanceifolia.  
*glaucescens*, Miq. l. c. 58 = H. glaucescens.
- AGLAODENDRON, Remy, in Ann. Sc. Nat. Sér. III. xii. (1879) 175 = *Plaxia*, Ruiz & Pav. (Compos.).  
*cheiranthifolium*, Remy, l. c. = P. cheiranthifolia.
- AGLAODORUM, Schott, Gen. Aroid. t. 58 (1858) = *Aglaonema*, Schott (Aroid.).  
*Griffithii*, Schott, l. c. = *Aglaonema palustre*.
- AGLAONEMA, Schott, Melet. i. 20 (1829). AROID. DEAE, Benth. & Hook. f. iii. 981.  
AGLAODORUM, Schott, Gen. Aroid. f. 58 (1858).  
*acutispatum*, N. E. Br. in Gard. Chron. N. S. xxiv. (1885) ii. 39.—China.  
*commutatum*, Schott, Syn. Aroid. 123 = *Scindapsus Cuscutaria*.  
*Cuscutaria*, Miq. Fl. Ind. Bat. iii. 217 = *Scindapsus Cuscutaria*.  
*fallax*, Schott, ex Engl. in DC. Monog. ii. 439 = simplex.  
*gracile*, Schott, in Ann. Mus. Lugd. Bat. i. 279 = pictum.  
*Haenkii*, Schott, in Bonplandia, vii. (1859) 30.—Ins. Philipp.  
*Hookerianum*, Schott, l. c.—Ind. or.  
*integrifolium*, Schott, Melet. i. 20.—Malaya.  
*longicuspidatum*, Schott, Prod. 304 = Schottianum.  
*maculatum*, Blume, Rumphia, i. 154.—Ins. Philipp.  
*malaccense*, Schott, in Bonplandia, vii. (1859) 30 = Schottianum.  
*marantifolium*, Blume, Rumphia, i. 153. t. 66.—Malaya.  
*Mannii*, Hook. f. Bot. Mag. t. 5760.—Afr. trop.  
*modestum*, Schott, ex Engl. in DC. Monog. Phan. ii. 442.—Malaya.  
*nitidum*, Kunth, Enum. Pl. iii. 56 = integrifolium.  
*oblongifolium*, Kunth, l. c. 55 = marantifolium.  
*palustre*, Teijsm. & Binn. in Nat. Tijdschr. Ned. Ind. xxv. (1868) 399.—Malaya.  
*pictum*, Kunth, Enum. Pl. iii. 55.—Ind. or.; Malaya.  
*princeps*, Kunth, l. c. = simplex.  
*propinquum*, Schott, in Ann. Mus. Lugd. Bat. i. 280 = Schottianum.  
*pygmaeum*, Hassk. in Hoef. & De Vriese, Tijdschr. ix. (1842) 161 = *Chamaecladon pygmaeum*.  
*Schottianum*, Miq. Fl. Ind. Bat. iii. 216.—Malaya.  
*simplex*, Blume, in Rumphia, i. 152. t. 65.—Java.  
*subundulatum*, Zoll. Syst. Verz. Ind. Archip. 76.—Celebes.

AGLITHEIS, Rafin. Fl. Tellur. ii. 17 (1836) = *Allium*, Linn. (Liliac.).  
*carinata*, Rafin. l. c. 18 = *All. carinatum*.  
*tatarica*, Rafin. l. c. = *All. tataricum*.  
*ursina*, Rafin. l. c. = *All. ursinum*.

AGLOTOMA, Rafin. Fl. Tellur. ii. 44 (1836) = *Aster*, Linn. (Compos.).  
*multiflora*, Rafin. l. c. = *Aster multiflorus*.

AGLYCIA, Willd. ex Steud. Nom. ed. II. i. 87 (1840) = *Eriochloa*, Kunth (Gramin.).  
*coarctata*, Willd. ex Steud. l. c. = *E. polystachya*.  
*distachya*, Willd. ex Steud. l. c. = *E. distachya*.

AGNANTHUS, Vaill. ex Linn. Gen. ed. I. 366 (1737) = *Cornutia*, Linn. (Verben.).

AGNISTUS, G. Don, in Sweet, Hort. Brit. ed. III. 503 (1839) err. typ. = *Aenistus*, Schott (Solanae.).

AGNOSTUS, A. Cunn. in Loud. Hort. Brit. Suppl. i. 580 (1832) = *Stenocarpus*, R. Br. (Proteac.).  
*sinuatus*, A. Cunn. l. c. = *S. sinuatus*.

AGNUS-CASTUS, [Tourn.] Carr. in Rev. Hort. xlii. (1870-71) 415 = *Vitex*, Linn. (Verben.).  
*incisa*, Carr. l. c. = *V. Negundo*.  
*Negundo*, Carr. l. c. = *V. Negundo*.  
*robusta*, Carr. l. c. = seq. ?  
*ulgaris*, Carr. l. c. 414 = *V. Agnus-castus*.

AGONANDRA, Miers, in Ann. Nat. Hist. Ser. II. viii. (1851) 172, nomen. OLACINEAE, Benth. & Hook f. i. 349.  
*brasiliensis*, Benth. & Hook. f. Gen. i. 349.—Bras.  
*excelsa*, Griseb. in Goett. Abh. xxiv. (1879) 149.—Am. austr.

AGONIS, Lindl. Swan River App. 10 (1839). MYRTACEAE, Benth. & Hook. f. i. 703.

*Billettia*, R. Br. in Journ. Soc. Geogr. i. (1832) 19.  
*angustifolia*, Schau. in Lehm. Pl. Preiss. i. 118 = *linearifolia*.  
*conspicua*, Schau. l. c. = *linearifolia*.  
*flexuosa*, Lindl. Swan River App. 10.—Austral.  
*floribunda*, Turcz. in Bull. Soc. Nat. Mosc. xxii. (1849) ii. 20.—Austral.  
*glabra*, Turcz. in Bull. Acad. Ptersb. x. (1852) 334.—Austral.  
*grandiflora*, Benth. Fl. Austral. iii. 100.—Austral.  
*hypericifolia*, Schau. in Lehm. Pl. Preiss. i. 117.—Austral.  
*juniperina*, Schau. l. c. 118.—Austral.  
*linearifolia*, Lindl. Swan River App. 10.—Austral.  
*marginata*, Schau. in Lehm. Pl. Preiss. i. 117.—Austral.  
*obtusissima*, F. Muell. Fragm. xi. 119.—Austral.  
*parviceps*, Schau. in Lehm. Pl. Preiss. i. 119.—Austral.  
*Scortechiniana*, F. Muell. Fragm. xi. 118.—Austral.  
*spatulata*, Schau. in Lehm. Pl. Preiss. i. 119.—Austral.  
*theaeformis*, Schau. l. c. ii. 223 = *hypericifolia*.  
*undulata*, Benth. Fl. Austral. iii. 100.—Austral.

AGONOLOBUS, Reichb. Nom. 183 (1841) = *Cheiranthus*, Linn. (Crucif.).

AGONOMYRTUS, Schau. ex Reichb. Handb. 253 (1837) = *Leptospermum*, Forst. f. (Myrtac.).

AGOPHYLLUM, Neck. Elem. ii. 227 (1790) = *Zygothallum*, Linn.

AGORRHINUM, Fourn. in Ann. Soc. Linn. Lyon, N. S. xvii. (1869) 126 = *Antirrhinum*, Tourn. (Scrophal.).  
*Orontium*, Fourn. l. c. = *Ant. Orontium*.

AGOSERIS, Rafin. Fl. Ludov. 58 (1817) = *Troximon*, Nutt. (Compos.).  
*cuspidata*, Steud. Nom. ed. II. i. 37 = *T. marginatum*.  
*glauca*, Steud. l. c. = *T. glaucum*.  
*parviflora*, D. Dietr. Syn. Pl. iv. 1332 = *T. parviflorum*.  
*rosea*, D. Dietr. l. c. = *T. roseum*.  
*taraxacifolia*, D. Dietr. l. c. = *T. taraxacifolium*.

AGOSTANA, Bute, ex S. F. Gray, Nat. Arr. Brit. Pl. ii. 526 (1821) = *Bupleurum*, Tourn. (Umbell.).  
*divaricata*, S. F. Gray, l. c. 527 = *B. Odontites*.  
*tenuissima*, Bute, ex S. F. Gray, l. c. 526 = *B. tenuissimum*.

AGRAPHIS, Link, Handb. i. 166 (1829) = *Scilla*, Linn. (Liliac.).  
*campanulata*, Link, l. c. = *S. hispanica*.  
*cernua*, Reichb. Fl. Germ. Excurs. 105 = *S. cernua*.  
*nutans*, Link, Handb. i. 166 = *S. nutans*.  
*patula*, Reichb. Fl. Germ. Excurs. 106 = *S. hispanica*.  
*serotina*, Heynh. Nom. ii. 14 = *Dipcadi serotinum*.

AGRAULUS, Beauv. Agrost. 5. t. 4 (1812) = *Agrostis*, Linn. (Gramin.).  
*alpinus*, Beauv. l. c. = *Agrostis rupestris*.  
*anemagrostoides*, Trin. in Spreng. N. Entdeck. ii. 56 = *Agrostis effusa*.  
*caninus*, Beauv. Agrost. 5. t. 4. f. 7 = *Agrostis canina*.  
*flavescens*, Panz. ex Steud. Nom. ed. I. 19, 340 = *Festuca varia*.  
*mexicanus*, Presl, Reliq. Haenk. i. 236 = *Agrostis toluensis*.  
*montanus*, Panz. ex Steud. Nom. ed. I. 19 = *Agrostis alpina*.  
*pallidus*, S. F. Gray, Nat. Arr. Brit. Pl. ii. 149 = *Agrostis pallida*.  
*setaceus*, S. F. Gray, l. c. = *Agrostis setacea*.

AGRETTA, Eckl. Verz. 23 (1827) = *Tritonia*, Ker-Gawl. (Irid.).  
*crispa*, Eckl. l. c. 24 = *T. undulata*.  
*grandiflora*, Eckl. 23, nomen.—Afr. austr.  
*pallidiflora*, Eckl. l. c. 24.—Afr. austr.  
*pentandra*, Eckl. l. c. 23 = *T. scillarum*.  
*retusa*, Steud. Nom. ed. II. i. 37.—Afr. austr.  
*stricta*, Eckl. Verz. 23, nomen.—Afr. austr.

AGRIANTHUS, Mart. ex DC. Prod. v. 125 (1836).  
COMPOSITAE, Benth. & Hook. f. ii. 244.  
*campestris*, Mart. l. c. = *Bras.*  
*corymbosus*, DC. l. c. vil. 266.—*Bras.*  
*empetrifolius*, Mart. l. c. v. 126.—*Bras.*

AGRICOLAEAE, Schrank, in Denkschr. Akad. Muench. (1808) 98 = *Clerodendron*, Linn. (Verben.).  
*fragrans*, Schrank, l. c. = *C. fragrans*.

AGRIMONIA, Tourn. ex Linn. Syst. ed. I. (1735).  
ROSACEAE, Benth. & Hook. f. i. 622.  
AMONIA, Nestl. Potent. 17 (1816).  
AREMONIA, Neck. Elem. ii. 100 (1790).  
SPALLANZANIA, Pollini, Hort. Veron. Pl. Nov. 10 (1816).  
*acutifolia*, Dum. Fl. Belg. Prod. 97 = odorata.  
*adhaerens*, Gilib. Fl. Lituan. ii. 185 = *A. Eupatorium*.  
*adscendens*, Andr. ex Trautv. in Act. Hort. Petrop. viii. (1888) 811, nomen.—*Rossia*.  
*agrimonoides*, Linn. Sp. Pl. 448.—*Europ.*  
*americana*, Luca, ex Wallr. Beitr. Bot. i. 43 = *A. Eupatoria*.  
Blumei, G. Don, Gen. Syst. ii. 563.—*Java*; *Japon*.  
*bracteata*, E. Mey. ex C. A. Mey. in Bull. Sc. Acad. Pétersb. x. (1842) 349 = *A. Eupatoria*.  
*bracteosa*, E. Mey. Zwei Pf. Docum. 51, 142, nomen = *A. Eupatoria*.  
*cafra*, E. Mey. ex C. A. Mey. in Bull. Sc. Acad. Pétersb. x. (1842) 349 = *A. Eupatoria*.  
*canescens*, Dum. Fl. Belg. Prod. 97 = odorata.  
*ceylanica*, Wight, Ic. t. 224 = *zeylanica*.  
*conopsea*, Tschern. ex C. A. Mey. in Bull. Sc. Acad. Pétersb. x. (1842) 346 = *pilosa*.  
*dahurica*, Willd. ex Stev. ex DC. Prod. ii. 567 = *pilosa*.  
*davurica*, Schlecht. pat. ex Ledeb. Fl. Ross. ii. 32 = *praec.*  
*decumbens*, Linn. f. Suppl. 251 = *Acaena latebrosa*.  
*elata*, Moench, Meth. 674 = *repens*.  
*elata*, Salisb. Prod. 361 = *A. Eupatoria*.  
*Eupatoria*, Michx. Fl. Am. Bor. i. 287 = *parviflora*.  
*Eupatoria*, Linn. Sp. Pl. 448.—*Reg. bor. temp.*  
*Eupatorium*, Thw. Enum. Pl. Zeyl. 102 = *zeylanica*.  
*eupatoroides*, Gueldenst. ex Ledeb. Fl. Ross. ii. 31 = *A. Eupatoria*.  
*glabrata*, Spreng. ex C. A. Mey. in Bull. Sc. Acad. Pétersb. x. (1842) 346 = *A. Eupatoria*.  
*Goectiana*, Andr. ex C. A. Mey. l. c. = *A. Eupatoria*.

## AGRIMONIA :—

*graeca*, Boiss. & Heldr. ex Boiss. Fl. Orient. ii. 728 = *A. Eupatoria*.  
*grandis*, Andr. ex C. A. Mey. in Bull. Sc. Acad. Pétersb. x. (1842) 343 = *A. Eupatoria*.  
*gryosepala*, Wallr. Beitr. Bot. i. 49 = *A. Eupatoria*.  
*hirsuta*, Bong. ex C. A. Mey. in Bull. Sc. Acad. Pétersb. x. (1842) 347.—*Bras.*  
*humilis*, Wallr. Beitr. Bot. i. 37.—*Dalmat.*  
*incisa*, Torr. & Gray, Fl. N. Am. i. 431.—*Am. bor.*  
*inermis*, Pers. Syn. ii. 9 = *agrimonoides*.  
*javanica*, Jungh. Java, i. 664, ex Miq. Fl. Ind. Bat. i. 1. 370 = *Blumei*.  
*Janata*, Wall. Cat. n. 709 = *A. Eupatoria*.  
*leucantha*, Kunze, Del. Sem. Hort. Lips. (1842).—*Hab. I*  
*major*, Uspensky, in Bull. Soc. Nat. Mosc. vii. (1834) 373 = *odorata* ?  
*microcarpa*, Wallr. Beitr. Bot. i. 39 = *A. Eupatoria*.  
*minor*, Mill. Gard. Dict. ed. VIII. n. 2 = *A. Eupatoria*.  
*nepalensis*, D. Don, Prod. Fl. Nep. 229 = *A. Eupatoria*.  
*octandra*, Luce, Topogr. Nachr. Ins. Oesel, 150.—*Ins. Ossel.*  
*odorata*, Mill. Gard. Dict. ed. VIII. n. 3.—*Europ.*  
*officinalis*, Lam. Encyc. i. 62 = *A. Eupatoria*.  
*officinatum*, Lam. Fl. Fr. iii. 477 = *A. Eupatoria*.  
*parviflora*, [Soland. in] Ait. Hort. Kew. ed. I. ii. 130.—*Am. austr.*  
*parviflora*, Spreng. Syst. ii. 461 = *A. Eupatoria*.  
*pilosa*, Ledeb. Ind. Hort. Dorp. Suppl. (1823) 1 = *A. Eupatoria*.  
*platycarpa*, Wallr. Beitr. Bot. i. 38 = *A. Eupatoria*.  
*procera*, Wallr. Beitr. Fl. Hercyn. 203; in Linnaea, xiv. (1840) 573 = *odorata*.  
*pubescens*, Wallr. Beitr. Bot. i. 45 = *A. Eupatoria*.  
*pumila*, Muhl. ex Rafin. Fl. Ludov. 134, nomen.—*Am. bor.*  
*repens*, Eckl. & Zey. Enum. 264 = *A. Eupatoria*.  
*repens*, Linn. Syst. ed. X. 1046.—*Hispan.*; *As. Min.*  
*repens*, Mutel, Fl. Fr. i. 342 = *odorata*.  
*robusta*, Andr. ex Trautv. in Act. Hort. Petrop. viii. (1888) 311 = *odorata* ?  
*rostellata*, Wallr. Beitr. Bot. i. 42 = *A. Eupatoria*.  
*serrifolia*, Wallr. l. c. 40 = *A. parviflora*.  
*sessiflora*, Dum. Fl. Belg. Prod. 97 = *odorata*.  
*sororia*, Fisch. & Mey. ex C. A. Mey. in Bull. Sc. Acad. Pétersb. x. (1842) 344.—*Oriens.*  
*stipularis*, Dum. Fl. Belg. Prod. 97 = *odorata*.  
*striata*, Michx. Fl. Bor. Am. i. 887 = *A. Eupatoria*.  
*suaveolens*, Hort. ex C. A. Mey. in Bull. Sc. Acad. Pétersb. x. (1842) 344 = *odorata*.  
*suaveolens*, Blume, Bijdr. 1113 = *Blumei*.  
*suaveolens*, Pursh, Fl. Am. Sept. i. 336 = *parviflora*.  
*sulcata*, Dulac, Fl. Hautes-Pyr. 308 = *A. Eupatoria*.  
*viscidula*, Bunge, in Mém. Sav. étr. St. Pétersb. ii. 100; (Enum. Pl. Chin. Bor. 26) = *A. Eupatoria*.  
*vulgaris*, S. F. Gray, Nat. Arr. Brit. Pl. ii. 577 = *A. Eupatoria*.  
*zeylanica*, Moon, Cat. 37 = *Alchemilla indica*.

AGRIODENDRON, Endl. Gen. 144 (1837) = *Aloë*, Linn. (Liliac.).

AGRIOPHYLLUM, Bieb. Fl. Taur. Cauc. iii. 6 (1819).  
CHENOPODIACEAE, Benth. & Hook. f. iii. 58.

*arenarium*, Bieb. l. c.—*As. bor.*  
*arenarium*, Bunge, in Mém. Sav. étr. Pétersb. vii. (1851) 456 (Lehm. Rel. 280).—*As. temp.*  
*gobicum*, Bunge, in Bull. Acad. St. Pétersb. xxv. (1879) 355.—*Sibir.*  
*lateriflorum*, Moq. in DC. Prod. xiii. ii. 139.—*Armen.*  
*latifolium*, Fisch. & Mey. in Bull. Soc. Nat. Mosc. (1839) 170.—*Oriens.*  
*minus*, Fisch. & Mey. l. c.—*Turkest.*  
*mongolicum*, Hort. Aven. ex Moq. in DC. Prod. xiii. ii. 139 = *arenarium*.  
*pungens*, Link, ex A. Dietr. Sp. Pl. i. 124 = *Corispermum pungens*.  
*squarrosum*, Moq. in DC. Prod. xiii. ii. 139 = *arenarium*.  
*Tournefortii*, Fisch. ex Moq. l. c. = *lateriflorum*.

AGRIPHYLLUM, Juss. Gen. 190 (1789) = *Berkheya*, Ehrh. (Compos.).  
*asteroides*, Desf. Tabl. Hort. Par. ed. I. 109 = *B. fruticosa*.

## AGRIPHYLLUM :—

*ciliare*, Desf. Cat. Hort. Par. ed. III. 186 = *Collumia ciliaris*.  
*echinatum*, Desf. Tabl. Hort. Par. ed. I. 109 = *B. cernua*.  
*grandiflorum*, Desf. Cat. Hort. Par. ed. II. 186 = *B. grandiflora*.  
*incanum*, Desf. l. c. = *B. fruticosa*.  
*spinosum*, Desf. ex Steud. Nom. ed. I. 19, 106 = *B. fruticosa*.

AGROCHARIS, Hochst. in Flora, xxvii. (1844) i. 19 = *Caucalis*, Linn. (Umbell.).  
*gracilis*, Hook. f. in Journ. Linn. Soc. vi. (1860) 9 = *C. melanantha*.  
*melanantha*, Hochst. in Flora, xxvii. (1844) i. 19 = *C. melanantha*.

AGROPHYLLUM, Neck. Elem. ii. 227 (1790) = *Zygophyllum*, Linn.

AGROPYRON, J. Gaert. in Nov. Comm. Petrop. xiv. (1770) i. 539. GRAMINEAE [Benth. & Hook. f. iii. 1292].

*ANTHOSACHNE*, Steud. Syn. Pl. Gram. 237 (1855).  
*BRACONOTIA*, Godr. l. c. ed. I. iii. 191 (1844).  
*COSTIA*, Willk. in Bot. Zeit. (1858) 377.  
*CREMOPHYRUM*, Schur, Enum. Pl. Transs. 807 (1866).  
*CRITHOPYRUM*, Hort. Prag. ex Steud. Syn. Pl. Gram. 344 (1855).  
*ELVTRIGIA*, Desv. in Nouv. Bull. Soc. Philom. ii. (1810) 190.  
*EREMOPHYRUM*, Jaub. & Spach, Illustr. Pl. Or. iv. 26 (1850-53).  
*HAYNALDIA*, Schur, Enum. Pl. Transs. 807 (1866).  
*HETERANTHELIUM*, Hochst. ex Jaub. & Spach. Illustr. Pl. Or. iv. 24 (1850).  
*ROEGNERIA*, C. Koch, in Linnaea, xxi. (1848) 418.  
*SECALIDIUM*, Schur, in Verh. Siebenb. Ver. Naturw. iv. (1853) 91.

*acutum*, C. Koch, in Linnaea, xxi. (1848) 424 = *repens*.  
*acutum*, Roem. & Schult. Syst. ii. 751.—*Europ.*  
*acutum*, Reichb. ex Nym. Consp. 841 = *pungens*.  
*affine*, Reichb. Ic. Fl. Germ. xi. 7 = *acutum*.  
*alpinum*, Schur, Enum. Pl. Transs. 810.—*Europ.*  
*altissimum*, Schur, l. c. 809 = *repens*.  
*angustifolium*, Schult. Mant. ii. 412.—*Sibir.*  
*apricum*, Opiz, in Lotos, iii. (1853) 63.—*Europ.*  
*aristatum*, Bess. Enum. Pl. Volh. 41 = *cristatum*.  
*attenuatum*, Roem. & Schult. Syst. ii. 751.—*Ecuador.*  
*Aucherii*, Boiss. Diagn. Ser. I. v. 75.—*Oriens.*  
*barbatulum*, Schur, in Verh. Siebenb. Ver. Naturw. iv. (1853) 21 = *seq.*  
*barbulatum*, Schur, Enum. Pl. Transs. 809.—*Europ.*  
*bicornis*, Roem. & Schult. Syst. ii. 760 = *Triticum bicornis*.  
*biforme*, Roem. & Schult. l. c.—*Syria*.  
*biforme*, Fig. & De Not. in Mem. Torin. Ser. II. xii. (1852) 260 = *patulum*.  
*Bourgaei*, Boiss. Fl. Orient. v. 669.—*Armen.*  
*brachyphyllum*, Boiss. & Haussk. ex Boiss. Fl. Orient. v. 663.—*Persia*.  
*brevissimum*, Beauv. Agrost. 102 (sphalm. pro *lacrissimo*) = *Triticum polonicum*.  
*bromiforme*, Schur, Enum. Pl. Transs. 808 = *repens*.  
*bulbosum*, Boiss. Diagn. Ser. I. v. 75.—*Persia*.  
*caesium*, J. & C. Presl, Delic. Prag. 213 = *repens*.  
*caespitosum*, C. Koch, in Linnaea, xxi. (1848) 424.—*Armen.*  
*Caldesii*, Goran. in Nuov. Giorn. Bot. xii. (1880) 145.—*Ital.*  
*campestris*, Godr. & Gren. Fl. Fr. iii. 607.—*Europ.*  
*caninum*, Beauv. Agrost. 102.—*Europ.*  
*capillare*, Beauv. l. c. = *repens*.  
*caudatum*, Beauv. l. c. = *villosum*.  
*collinum*, Opiz, Natural. x. (1825) 248; *Seznam*, 12 = *repens*.  
*concinnum*, De Not. ex Parl. Fl. Ital. i. 498 = *pungens*.  
*condensatum*, Presl, Rel. Haenk. i. 266.—*Chili.*  
*crinitum*, Link, Hort. Berol. i. 32.—*Hab. I*  
*cristatum*, J. Gaert. in Nov. Comm. Petrop. xiv. (1770) i. 540.—*Iberia*; *Tauria*; *Sibir.*  
*cristatum*, Beauv. Agrost. 102; *Roem. & Schult. Syst.* ii. 758.—*Hab. I*  
*curvifolium*, Lange, in Kjoeb. Vidensk. Meddel. (1860) 55 = *scirpeum*.  
*dasyanthum*, Ledeb. in Ind. Sem. Dorpat. (1820) 3.—*Rossia*.

## AGROPYRON:—

- dasystachyum, Scrib. in *Torrey Bot. Club*. x. (1888) 78.—Am. bor.  
 densiflorum, Beauv. *Agrost.* 102.—Sibir.  
 desertorum, Schult. *Mant.* ii. 412 = sibiricum ?  
 distans, C. Koch, in *Linnaea*, xxi. (1848) 426 = Bourgaei.  
 distichum, Beauv. *Agrost.* 102.—Afr. austr.  
 divaricatum, Boiss. & Bal. in *Bull. Soc. Bot. Fr.* iv. (1857) 307.—Oriens.  
 divergens, Nees, ex Steud. *Syn. Pl. Gram.* 347.—Am. bor.  
 dumetorum, Trautv. in *Act. Hort. Petrop.* ix. (1884) 322.—Europ.  
 elatum, Opiz, Seznam, 12 = cristatum.  
 elongatum, Host, ex Beauv. *Agrost.* 102 = rigidum.  
 elymogenes, Arndt, ex Nym. *Consp.* 840 = strictum.  
 faretum, Boiss. *Fl. Orient.* v. 665 in syn. = junceum filiforme, Poir. ex Roem. & Schult. *Syst.* ii. 760.—Ins. Borbon.  
 firmum, J. & C. Presl, *Fl. Cech.* 28 = repens.  
 geminatum, Schult. *Mant.* iii. 655 = Eleusine indica.  
 giganteum, Roem. & Schult. *Syst.* ii. 753 = rigidum.  
 glaucum, Blanco, ex Nym. *Consp.* 841 = repens.  
 glaucum, Roem. & Schult. *Syst.* ii. 752.—Europ.  
 Halleri, Reichb. *Fl. Germ. Excurs.* 20 = Festuca Poa. hirsutum, Hort. Berol. ex Ledeb. *Fl. Alt.* i. 114 = cristatum.  
 hispanicum, Presl, *Cyp. et Gram. Sic.* 49 = Festuca Poa. hordeaceum, Boiss. *Diagn. Ser. I.* xiii. 67 = orientale.  
 imbricatum, Roem. & Schult. *Syst.* ii. 757.—Rossia.  
 intermedium, Beauv. *Agrost.* 102 = glaucum.  
 intermedium, Reichb. *Fl. Germ. Excurs.* 140 = glaucum, junceum, et obtusiflorum.  
 junceum, Beauv. *Agrost.* 102.—Europ.  
 Kotschyannum, Boiss. & Hohenh. *Diagn. Ser. I.* xiii. 69 = patulum.  
 laevissimum, Beauv. *Agrost.* 146 = Triticum polonicum.  
 lasianthum, Boiss. *Diagn. Ser. I.* xiii. 68 = orientale.  
 laxum, Fr. ex Willk. & Lange, *Prod.* i. 109 = acutum.  
 lazium, Boiss. *Fl. Orient.* v. 661.—As. Min.  
 ligusticum, De Not. in *Atti Ottav. Riun. Sc. Ital.* 602.—Ital.  
 ligusticum, Savign. in *Flora*, xxx. (1847) 569 = Triticum ligusticum.  
 littorale, Dum. *Obs. Gram. Belg.* 97.—Europ.  
 loliforme, Schur, *Enum. Pl. Transs.* 808 = repens.  
 longearistatum, Boiss. *Fl. Orient.* v. 660.—Oriens.  
 longiglume, Hack. ex Staff. in *Denkschr. Acad. Wien*, l. (1855) 11.—Europ.  
 maritimum, Beauv. *Agrost.* 102 = Cutandia maritima.  
 mucronatum, Opiz, Seznam, 12 = glaucum.  
 multiflorum, Beauv. *Agrost.* 102 = repens.  
 muricatum, Eichw. *Skizze*, 119 = cristatum.  
 muricatum, Schult. *Mant.* ii. 414.—Sibir.  
 nubiigenum, Nees, ex Steud. *Syn. Pl. Gram.* 342.—Java.  
 obtusiflorum, Roem. & Schult. *Syst.* ii. 753.—Batav.  
 obtusiusculum, Lange, *Handb. ed. II.* 48.—Dan.; Scan.  
 orientale, Roem. & Schult. *Syst.* ii. 757.—Oriens; Afr. bor.  
 panormitanum, Parl. ex Boiss. *Voy.* 680; *Pl. Rar. Sic.* fasc. ii. 20.—Europ.; Oriens.  
 patulum, Trin. *Fund.* 152.—Aegypt.  
 pauciflorum, Schur, in *Verh. Siebenb. Ver. Naturw.* x. (1859) 77.—Europ.  
 pectinatum, Beauv. *Agrost.* 102.—Austral.; N. Zel.  
 pectiniforme, Roem. & Schult. *Syst.* ii. 758.—Tauris.  
 peruvianum, Roem. & Schult. l. c. 761.—Peruv.  
 pilosum, Presl, *Reliq. Haenk.* i. 267.—Mexic.  
 pilosum, Schur, *Enum. Pl. Transs.* 809 = barbulatum.  
 Pousolii, Godr. & Gren. *Fl. Fr.* iii. 608 = glaucum.  
 prostratum, Beauv. *Agrost.* 102 = triticeum.  
 pseudo-caninum, Schur, in *Verh. Siebenb. Ver. Naturw.* iv. (1853) 91 = caninum.  
 pumilum, Beauv. *Agrost.* 102 = triticeum.  
 pungens, Reichb. ex Nym. *Consp.* 840 = acutum.  
 pungens, Roem. & Schult. *Syst.* ii. 753.—Europ.  
 pycnanthum, Gren. & Godr. *Fl. Fr.* iii. 606 = littorale.  
 Raegnerii, Boiss. *Fl. Orient.* v. 662.—Reg. Caucas.  
 repens, Beauv. *Agrost.* 102.—Reg. temp.  
 Richardsoni, Schrad. in *Linnaea*, xii. (1838) 467 in syn.—Am. bor.  
 rigidum, Beauv. *Agrost.* 102.—Europ.  
 Rothii, Opiz, in *Lotos*, iii. (1853) 64.—Europ.  
 Rouzii, Gren. & Duval, in *Mém. Soc. Emul. Doubs*, III. iv. (1860) 391.—Europ.  
 rupestre, Schult. *Mant.* ii. 409.—Hab. 1  
 Savignoni, De Not. *Prosp. Fl. Ligust.* 57.—Liguria.

## AGROPYRON:—

- scabrum, Beauv. *Agrost.* 102.—Austral.  
 scripceum, Presl, *Gram. Sic.* 49.—Sicilia.  
 Scribneri, Vasey, in *Bull. Torrey Bot. Club*, x. (1883) 128.—Am. bor.  
 secundum, Presl, *Rel. Haenk.* i. 266.—Chili.  
 semicostatum, Nees, ex Steud. *Syn. Pl. Gram.* 346.—Afghan.  
 sepium, Beauv. *Agrost.* 102 = repens.  
 sibiricum, Beauv. l. c.—Europ. or.; As. occ.  
 squarrosulum, Link, *Hort. Berol.* i. 32 = patulum.  
 stipaeifolium, Czern. *Consp. Pl. Charcov.* 70, nomen.—Rossia.  
 striatum, Nees, ex Steud. *Syn. Pl. Gram.* 346 = Triticum striatum.  
 strictum, Reichb. in *Moessl. Handb.* ed. II. iii. 1812.—Europ.  
 strigosum, Boiss. *Fl. Orient.* v. 661.—Oriens.  
 subulatum, Roem. & Schult. *Syst.* ii. 761.—Aleppo.  
 Tauri, Boiss. & Bal. in *Bull. Soc. Bot. Fr.* iv. (1857) 307.—As. Min.  
 tenerum, Vasey, in *Coult. Bot. Gas.* x. (1885) 258.—Am. bor.  
 tenuiculum, Steud. *Nom. ed. II.* i. 38 = Festuca Poa. Tournefortii, De Not. in *Atti Ottav. Riun. Sc. Ital.* 602.—Oriens.  
 Tournefortii, Savign. in *Flora*, xxx. (1847) 569 = Aucheri.  
 triticeum, J. Gaertn. in *Nov. Comm. Petrop.* xiv. (1770) 1. 539.—Europ.; As. bor.  
 truncatum, Fuss, *Fl. Transs.* 749.—Europ.  
 unilaterale, Beauv. *Agrost.* 102 = Festuca tenuiflora.  
 vaginans, Beauv. *Agrost.* 102.—Am. merid.  
 Vaillantianum, Trautv. in *Act. Hort. Petrop.* ix. (1884) 323.—Europ.  
 variegatum, Roem. & Schult. *Syst.* ii. 759.—Hab. 1  
 velutinum, Nees, in *Hook. Lond. Journ. Bot.* ii. (1843) 417.—Austral.  
 villosum, Link, *Hort. Berol.* i. 31.—Europ.; Oriens.  
 violaceum, Vasey, *Gram. Un. St.* 45.—Am. bor.
- AGROPYRUM, Roem. & Schult. *Syst.* ii. 750 (1817) = praec.
- AGROSINAPIS, Fourr. in *Ann. Soc. Linn. Lyon*, N. S. xvi. (1846) 329 = Brassica, Tourn. (Cruceff).  
 arvensis, Fourr. l. c. = B. arvensis.
- AGROSTANA, Hill, *Veg. Syst.* v. 32 (1772) = Bupleurum, Linn. (Umbell.).
- AGROSTEMA, Linn. *Syst. ed. I.* (1735) = seq.
- AGROSTEMMA, Linn. *Gen. ed. I.* 135 (1737) = Lychnis, Linn. (Caryophyll.).  
 apetalum, G. Don, *Gen. Syst.* i. 416 = L. apetalum.  
 alpina, Forbes, *Hort. Woburn.* 104 = L. alpina.  
 Banksia, Meerb. *Fl. Sel.* 28 = L. coronaria.  
 brachypetalum, Sweet, *Hort. Brit. ed. I.* 44 = L. apetalum.  
 Bungeana, D. Don, in *Sweet, Fl. Gard. Ser. II.* 317 = L. Bungeana.  
 Coeli-rosea, Linn. *Sp. Pl.* 436 = L. Coeli-rosa.  
 Coronaria, Linn. l. c. = L. Coronaria.  
 corsica, G. Don, *Gen. Syst.* i. 416 = L. corsica.  
 declinis, G. Don, l. c. = L. diclinis.  
 decumbens, Denson, ex Loud. *Hort. Brit. Suppl.* i. 580 = L. decumbens.  
 dioica, Dufour, ex G. Don, *Gen. Syst.* i. 416 = L. diclinis.  
 fimbriata, G. Don, l. c. 417 = L. indica.  
 Flos-cuculi, G. Don, l. c. = L. Flos-cuculi.  
 Flos-jovis, Linn. *Sp. Pl.* 436 = L. Flos-jovis.  
 Flos-jovis, Pollich, *Hist. Pl. Palat.* i. 443 = L. coronaria.  
 fulgens, Doell, *Rhein. Fl.* 648 = L. fulgens.  
 Githago, Linn. *Sp. Pl.* ed. II. 435 = L. Githago.  
 Githago, Retz, *Fl. Scand.* 86 = praec.  
 gracilis, Boiss. *Diagn. Ser. II.* i. 80.—As. Min.  
 grandiflora, Doell, *Rhein. Fl.* 648 = L. coronaria.  
 hirsuta, Glib. *Fl. Litan.* ii. 178 = L. Githago.  
 hirsuta, Stokes, *Bot. Mat. Med.* i. 559 = L. Githago.  
 inflata, G. Don, *Gen. Syst.* i. 417 = L. inflata.  
 involucreta, G. Don, l. c. 416 = L. apetalum.  
 laeta, G. Don, l. c. = Silene laeta.  
 lusitanica, G. Don, l. c. 417 = L. Flos-cuculi.  
 nicoensis, Pers. *Syn.* i. 519 = L. Githago.  
 nivalis, G. Don, *Gen. Syst.* i. 416 = L. nivalis.  
 parviflora, Cav. ex Steud. *Nom. ed. I.* 19 = Silene laeta.  
 peennans, Haw. ex Loud. *Hort. Brit. Suppl.* i. 580 = L. Densoni.  
 pulchra, G. Don, *Gen. Syst.* i. 417 = Silene laciniata.

## AGROSTEMMA:—

- pusilla, Desf. ex Steud. *Nom. ed. II.* i. 38 = L. Coeli-rosa.  
 pyrenaica, G. Don, *Gen. Syst.* i. 417 = L. pyrenaica.  
 saxatilis, G. Don, in *Sweet, Hort. Brit.* ed. III. 67 = L. saxatilis.  
 sibirica, G. Don, *Gen. Syst.* i. 416 = L. sibirica.  
 zuocica, Maund, ex Steud. *Nom. ed. II.* i. 38 = L. alpina.  
 sylvestris, G. Don, *Gen. Syst.* i. 416 = L. dioica.  
 triflora, G. Don, l. c. 417 = L. triflora.  
 variegata, G. Don, l. c. 416 = L. variegata.
- AGROSTICULA, Raddi, *Agrost. Bras.* 33. t. 1. f. 2 (1823) = Sporobolus, R. Br. (Gram.).  
 muralis, Raddi, l. c. = S. minutiflorus.
- AGROSTIS, Linn. *Syst. ed. I.* (1735); *Gen. ed. I.* 19 (1737). *GRAMINEAE*, Benth. & Hook. f. iii. 1149.  
 AGRAULUS, Beauv. *Agrost.* 5. t. 4 (1812).  
 AVENA, Hall. ex Scop. *Introd.* 74 (1777).  
 BISCANDOLIA, Bast. *Fl. Maine-et-Loire*, 28 (1809).  
 NOSONEMA, Rafin. *Neogenyt.* 4 (1825).  
 PERILEMA, Presl, *Reliq. Haenk.* i. 233. t. 37 (1830).  
 TRICHODIUM, Michx. *Fl. Bor. Am.* i. 41. t. 8 (1803).  
 VILFA, Adans. *Fam.* ii. 495 (1763).  
 abakanensis, Less. ex Trin. in *Mém. Acad. Pétersb. Sér. VI.* vi. ii. (1845) 325 = Michauxii.  
 aberrans, Steud. *Syn. Pl. Gram.* 422.—Reg. Magell.  
 actinoclada, F. Muell. *Fragm.* vi. 84 = Sporobolus actinoclados.  
 aculeata, Scop. *Fl. Carn.* ed. II. i. 62 = Crypsis aculeata.  
 acutiflora, Steud. *Nom. ed. I.* 19 = Deyeuxia acutiflora.  
 ascendens, Lange, in *Kjoeb. Vidensk. Meddel* (1860) 33 = verticillata.  
 aemula, R. Br. *Prod.* 172 = Deyeuxia Forsteri.  
 aenea, Spreng. *Syst. Cur. Post.* 337 = Sporobolus aeneus.  
 aenea, Trin. in *Mém. Acad. Pétersb. Sér. VI.* vi. ii. (1845) 332.—Sitcha.  
 aequata, Nees, in *Hook. Lond. Journ. Bot.* ii. (1843) 413 = Deyeuxia aequata.  
 aequalivalvis, Trin. in *Mém. Acad. Pétersb. Sér. VI.* vi. ii. (1845) 362.—Am. bor. occ.  
 affinis, Kunth, *Enum. Pl.* i. 228 = canina.  
 affinis, Schult. *Mant.* ii. 195 = Sporobolus Muehlenbergii.  
 africana, Poir. *Encyc. Suppl.* i. 254 = Sporobolus capensis.  
 airoformis, Steud. *Syn. Pl. Gram.* 172.—Chili.  
 airoides, Torr. ex Spreng. *Syst. Cur. Post.* 31 = Sporobolus airoides.  
 alba, Kunze, in *Flora*, xxix. (1846) 678 = Reuterii.  
 alba, Linn. *Sp. Pl.* 63.—Europ.; As.  
 albicans, Buckl. in *Proc. Ac. Sc. Philad.* '1862' (1863), 91 = exarata.  
 albicans, Presl, ex Steud. *Nom. ed. I.* 19.—Hab. 1  
 albidum, Trin. in *Mém. Acad. Pétersb. Sér. VI.* vi. ii. (1845) 344.—Sarepta; Rossia.  
 algida, (Soland. in) Phipps, *Voy.* 200 = Phippsia algida.  
 alopecuroides, Lam. *Illustr. n.* 812 = Polypogon mous-peliensis.  
 alopecuroides, Link, ex Kunth, *Enum. Pl.* i. 228 = effusa.  
 alopecuroides, Vahl, ex Kunth, *Enum. Pl.* i. 86 = Panicum Myurus.  
 alpestris, Laest. ex Nym. *Consp.* 802 = rubra.  
 alpicola, Hochst. in *Flora*, xxxviii. (1855) 284.—Afr. or.  
 alpina, Leys. *Fl. Halen.* 16 = canina.  
 alpina, Willd. *Sp. Pl.* i. 368 = rupestris.  
 alpina, Savi [Fl. Pisana, i. 81], ex Steud. *Nom. ed. I.* 19 = vulgaris.  
 alpina, Scop. *Fl. Carn.* ed. II. i. 60.—Europ.  
 alpina, Stokes, in *With. Bot. Arr. Brit. Pl.* ed. II. i. 71 = setacea.  
 altissima, Tuckerm. in *Am. Journ. Sc.* xlv. (1843) 44 = elata.  
 ambigua, Roem. & Schult. *Syst.* ii. 354 = alba.  
 anatolica, C. Koch, in *Linnaea*, xxi. (1848) 379 = verticillata.  
 andica, Phil. in *Anales Univ. Chil.* (1873) 561.—Chili.  
 Anemagrostis, Syme, *Eng. Bot.* ed. III. xi. 43 = Apera Spica-venti, et interrupta.  
 anemagrostoides, Trin. in *Spreng. Neue Entdeck.* ii. 56 = effusa.  
 anomala, Willd. *Sp. Pl.* i. 370 = elata.  
 antarctica, Hook. f. *Fl. Antarct.* 374. t. 132.—Reg. Antart.  
 Antoniana, Griseb. in *Goett. Abh.* xxiv. (1879) 293.—Reg. Argent.  
 apetalum, Bosc, ex Trin. in *Mém. Acad. Pétersb. Sér. VI.* vi. ii. (1845) 287 = Muehlenbergia diffusa.

## AGROSTIS:—

aphanes, Trin. in *Mém. Acad. Pétersb. Sér. VI. vi. ii.* (1845) 346.—N. Zembl.  
 aquatica, Buchl. in *Proc. Ac. Sc. Philad.* '1862.' (1863) 90.—Am. bor.  
 aquatica, Pourr. in *Mém. Acad. Toul. iii.* (1788) 306 = verticillata.  
 arachnoidea, Poir. *Encyc. Suppl. i.* 249 = Cinna arundinacea.  
 arachnoides, Ell. *Sketch, i.* 134.—Am. bor.  
 arenaria, Gouan, *Illustr. 3* = Sporobolus pungens.  
 arenaria, Schur, in *Oestr. Bot. Zeitschr. ix.* (1859) 51 = canina.  
 arenosa, Schur, *Enum. Pl. Transs. 736* = canina.  
 argentea, Lam. *Fl. Fr. iii.* 570 = Stipa Calamagrostis.  
 aristata, Sincl. ex *Stend. Nom. ed. II. i.* 39 = alba.  
 aristulata, C. Muell. in *Bot. Zeit. xiv.* (1856) 349.—Ins. Falkland.  
 articulata, Brot. *Fl. Lusit. i.* 73 = Chaeturus fasciculatus.  
 arundinacea, Linn. *Sp. Pl. 61* = Deyeuxia sylvatica.  
 arundinacea, Presl, in *Rel. Haenk. i.* 288.—Peruv.  
 arundinacea, Vill. *Hist. Pl. Dauph. ii.* 79 = Calamagrostis varia.  
 arvensis, Phil. in *Linnaea, xxix.* (1857-58) 87.—Chili.  
 aspera, Michx. *Fl. Am. Bor. i.* 53 = Sporobolus asper.  
 aspera, Willd. ex *Stend. Nom. ed. II. i.* 39 = Muehlenbergia stipoides.  
 asperifolia, Trin. in *Mém. Acad. Pétersb. Sér. VI. vi. ii.* (1845) 317 = exarata.  
 asperigluma, Steud. *Syn. Pl. Gram. 422*.—Chili.  
 asperula, Phil. in *Linnaea, xxix.* (1857-58) 87.—Chili.  
 atropurpurea, Hort. *Hafn. ex Stend. Nom. ed. II. i.* 39 = vulgaris.  
 atrovirens, Roem. & Schult. *Syst. ii.* 361 = Sporobolus atrovirens.  
 aucklandica, Hook. *f. Fl. Antaret. i.* 96 = Deschampsia caespitosa.  
 australis, Lam. *Encyc. i.* 57.—Europ.  
 australis, Linn. *Mant. i.* 30 = Gastridium australe.  
 avenacea, J. F. Gmel. *Syst. i.* 171 = Deyeuxia Forsteri.  
 avenoides, Hook. *f. Handb. New Zeal. Fl. 330*.—N. Zel.  
 barbata, Buchl. in *Proc. Acad. Sc. Philad.* '1862.' (1863) 334 = Sporobolus ramulosus.  
 barbata, Banks & Soland. ex *Hook. f. Fl. Nov. Zel. i.* 293 = Dichelachne crinita.  
 barbata, Pers. *Syn. i.* 75 = Sporobolus virginicus.  
 Bergiana, Trin. *Gram. Unifl. 203*.—Afr. austr.  
 berica, Hort. *Madr. ex Stend. Nom. ed. II. i.* 39 (= Urachne parviflora).  
 Berlandieri, *Fourn. Mex. Pl. En. Gram. 96*, ex *Hemsl. Biol. Centr. Am. Bot. iii.* 550.—Mexic.  
 bermudiana, Tuss. ex *Kunth, Enum. Pl. i.* 259 = Cynodon Dactylon.  
 Berteriana, Spreng. ex *Stend. Nom. ed. II. 39, 143* = Arundinella martinicensis.  
 Biebersteiniana, Claus. *Beitr. Russ. Reich. viii.* 264 = trichoclada.  
 Billardieri, R. Br. *Prod. 171* = Deyeuxia Billardieri.  
 biseta, Spreng. ex *Stend. Nom. ed. II. i.* 39, 143 = Arundinella indica.  
 Boeckleri, Seubert, ex *Stend. Syn. Pl. Gram. 218* (= Gymnopogon distichophyllus).  
 borbonica, Steud. *i. c.* 170.—Ins. Borbon.  
 borealis, Hartm. *Skand. Fl. ed. IV. 23* = canina.  
 Bourgaei, *Fourn. Mex. Pl. En. Gram. 95*, ex *Hemsl. Biol. Centr. Am. Bot. iii.* 550.—Mexic.  
 brachyathera, Steud. *Syn. Pl. Gram. 422*.—Reg. Magell.  
 brachyphylla, Steud. *i. c.* 175 = Polypogon brachyphyllus.  
 brachyphylla, Willd. ex *Stend. Nom. ed. II. i.* 39 = Sporobolus atrovirens.  
 brachystachys, Schult. *Mant. iii.* 569.—Sicilia.  
 brasiliensis, Spreng. *Nov. Prov. 45* = Reimaria acuta.  
 brevifolia, Nutt. *Gen. Am. i.* 44.—Am. bor.  
 breviglamis, F. Muell. *Census, 133*.—Austral.  
 brevis, Knapp, *Gram. Brit. 116* = alba.  
 bromioides, Griseb. in *Goett. Abh. xxiv.* (1879) 293.—Reg. Argent.  
 bromioides, Linn. *Mant. i.* 30 = Stipa Aristella.  
 bryoides, Dum. *Fl. Belg. 152*.—Belgium.  
 byzantina, Boiss. *Diagn. Ser. I. xiii.* 46.—Byzantium.  
 caerulea, Poir. *Encyc. Suppl. i.* 258 (= Urachne caerulea).  
 caerulea, vide etiam caerulea, DC.  
 caespitosa, Gaudich. in *Freye. Voy. Bot. 407* (= Vilfa Gaudichaudii).

## AGROSTIS:—

caespitosa, Hoppe, ex *Stend. Nom. ed. II. i.* 39 = rupestris.  
 caespitosa, Presl, *Rel. Haenk. i.* 237 = Presl.ii.  
 caespitosa, Torr. in *Ann. Lyc. N. York, i.* (1824) 152 = Torreyi.  
 caespitosa, Willd. ex *Stend. Nom. ed. II. i.* 39 = Muehlenbergia quadridentata.  
 caespitosa, Salisb. *Prod. 25* = Deschampsia caespitosa.  
 Calamagrostis, Georgi, *Besch. Russ. Reich. iii. iv.* 687 = Calamagrostis lanceolata.  
 Calamagrostis, Linn. *Syst. ed. X. 872* = Stipa Calamagrostis.  
 Calamagrostis, Suter, *Fl. Helv. i.* 36 = Calamagrostis epigeios.  
 calamagrostoides, Regel, *Ind. Sem. Hort. Petrop.* (1865) 38 = Calamagrostis agrostoides.  
 californica, Trin. *Agrost. ii.* 113 = exarata.  
 calycina, Willd. ex *Stend. Nom. ed. II. i.* 39; ii. 530 = Schismus marginatus.  
 campestris, Phil. in *Linnaea, xxix.* (1857-58) 87.—Chili.  
 campyla, Tuckerm. in *Am. Journ. Sc. Ser. II. vi.* (1845) 231.—Am. bor.  
 canariensis, Parl. in *Webb & Berth. Phyt. Canar. iii.* 391.—Ins. Canar.  
 Candollei, Parl. *Fl. Palerm. i.* 68 = alba.  
 canescens, Griseb. in *Goett. Abh. xix.* (1874) 253.—Reg. Argent.  
 canescens, Salisb. *Prod. 25* = Corynephorus canescens.  
 canina, Linn. *Sp. Pl. 62*.—Amphig.  
 canina, Ucria, *Hort. Reg. Panom. 57* = pallida.  
 capensis, Lam. *Encyc. i.* 58.—Afr. austr.  
 capensis, Steud. in *Flora, xii.* (1829) 467 = Bergiana.  
 capensis, Willd. *Sp. Pl. i.* 372 = Sporobolus capensis.  
 capillaris, All. *Fl. Pedem. ii.* 233 = canina.  
 capillaris, Huds. *Fl. Angl. ed. II. 27* = alba.  
 capillaris, Boiss. & Lange, ex *Anderss. in Walp. Ann. vi.* 981 = truncatula.  
 capillaris, Desf. *Fl. Atlant. i.* 69 = Reuterii.  
 capillaris, Bieb. *Fl. Taur. Cauc. i.* 55 = trichoclada.  
 capillaris, Linn. *Sp. Pl. 62; Huds. Fl. Angl. 27*.—Europ.  
 capillaris, Pall. *Ind. Taur. ex Bieb. Fl. Taur. Cauc. i.* 55 = trichoclada.  
 capillaris, Pourr. ex *Nym. Consp. 801* = olivetorum.  
 capillaris, Thore, *Chlor. 26* = elegans.  
 capillaris, Vill. *Hist. Pl. Dauph. ii.* 73 = vulgaris.  
 canis, De Not. ex *Parl. Fl. Ital. i.* 189 = alpina.  
 Carnichaels, Roem. & Schult. *Mant. iii.* 571.—Ins. Tristan d'Acugn.  
 caryophyllea, Salisb. *Prod. 25* = Aira caryophyllea.  
 castellana, Boiss. & Reut. *Diagn. Hipp. 26*.—Hispan.; Afr. bor.  
 chamaecalamus, Trin. in *Mém. Acad. Pétersb. Sér. VI. vi. ii.* (1845) 365.—Peruv.  
 Chamissonis, Trin. *i. c.* 374.—Ins. Paschalis.  
 chilensis, Kunze, ex *Trin. i. c.* 389.—Chili.  
 Chinantlae, *Fourn. Mex. Pl. En. Gram. 96*, ex *Hemsl. Biol. Centr. Am. Bot. iii.* 550.—Mexic.  
 chinensis, Koen. ex *Stend. Nom. ed. II. i.* 39 = Leptochloa tenerima.  
 chonotica, Phil. in *Linnaea, xxix.* (1857-58) 87.—Chili.  
 ciliata, Steud. *Syn. Pl. Gram. 116* = Arundinella anomala.  
 ciliata, Trin. in *Mém. Acad. Pétersb. Sér. VI. vi. ii.* (1845) 373.—Ind. or.  
 ciliata, Pall. ex *Ledeb. Fl. Ross. iv.* 404 = Pappophorum boreale.  
 ciliata, Thunb. *Fl. Jap. 49* = Festuca Thunbergii.  
 ciliata, Willd. ex *Stend. Nom. ed. II. i.* 39 = Muehlenbergia ciliata.  
 cimicina, Poir. *Encyc. Suppl. i.* 258 = Panicum cimicinum.  
 Cinna, Lam. ex *Roem. & Schult. Syst. ii.* 373 = Cinna arundinacea.  
 Cinna, Retz. *Obs. Fasc. v.* 18 = Muehlenbergia mexicana.  
 clandestina, Spreng. *Fl. Hal. Mant. 32* = Sporobolus asper.  
 clausa, Phil. in *Anales Univ. Chil.* (1873) 562.—Chili.  
 clausa, Steud. *Syn. Pl. Gram. 109*.—Mesopot.  
 clavata, Trin. in *Spreng. Neue Entdeck. ii.* 55.—Kamtschat.  
 coarctata, Ehrh. ex *Hoffm. Fl. Germ. ed. II. i.* 37 = alba.  
 coerulea, DC. *Fl. Fr. Suppl. 250* = Piptatherum coerulea.  
 cognata, Steud. *Syn. Pl. Gram. 421*.—Reg. Magell.

## AGROSTIS:—

colorata, Willd. ex *Stend. Nom. ed. II. i.* 40 = Muehlenbergia elegans.  
 comosa, Poir. *Encyc. Suppl. i.* 257 (= Urachne parviflora).  
 complanata, Ait. *Hort. Kew. i.* 96 = Chloris petraea.  
 composita, Poir. *Encyc. Suppl. i.* 254.—Carolina.  
 compressa, Willd. in *Roem. & Ust. Mag. iv.* (1790) 31 = alba.  
 compressa, Poir. *Encyc. Suppl. i.* 258.—Carolina.  
 compressa, Doell. in *Mart. Fl. Bras. ii.* 111. 27.—Bras.  
 compressa, Torr. *Cat. Pl. N. York, 91* = Sporobolus compressus.  
 concinna, Tuckerm. in *Journ. Am. Sc. Ser. II. xlv.* (1843) 43 = canina.  
 condensata, Willd. ex *Stend. Nom. ed. II. i.* 40 = verticillata.  
 conferta, Nees & Meyen, in *Nov. Act. Nat. Cur. xiv.* Suppl. 312 = nana.  
 conferta, Willd. ex *Stend. Nom. ed. II. i.* 40 = alba.  
 conspicua, Roem. & Schult. *Syst. ii.* 364 = Arundo conspicua.  
 contracta, F. Muell. ex *Hook. f. Fl. Tasm. ii.* 116 = Deyeuxia scabra.  
 Cornucopiae, Sm. ex *Fraser, Monog. 2*.—Am. bor.  
 Cornucopiae, Lam. ex *Stend. Nom. ed. II. i.* 40 = laxiflora.  
 coromandeliana, Roxb. *Fl. Ind. ed. Wall. i.* 318 (= Vilfa Roxburghiana).—Ind. or.  
 coromandeliana, Retz. *Obs. Fasc. iv.* 19 = Sporobolus coromandelinus.  
 corralensis, Phil. in *Linnaea, xxxiii.* (1864-65) 286.—Chili.  
 cremenica, Bess. ex *Stend. Nom. ed. II. i.* 39, 40 = alba.  
 crinita, Moench, *Meth. 178* = Polypogon monspeliensis.  
 crinita, R. Br. *Prod. i.* 170.—Austral.  
 crinita, Rich. ex *Trin. & Rupr. in Mém. Acad. Pétersb. Sér. VI. vii.* (1849) 4 = Dichelachne Forsteriana.  
 cruciata, Linn. *Pl. Jam. Pugill. ii.* 7; *Syst. ed. X. 873* = Chloris cruciata.  
 cryptandra, Torr. in *Ann. Lyc. N. York, i.* (1824) 151 = Sporobolus cryptandrus.  
 cuspidata, Willd. ex *Stend. Nom. ed. II. i.* 40 = Calamagrostis toluensis.  
 cylindrica, R. Br. *Prod. i.* 171.—Austral.  
 dalmanica, Trin. in *Mém. Acad. Pétersb. Sér. VI. vi. ii.* (1845) 357.—Europ.  
 debilis, Poir. *Encyc. Suppl. i.* 249 = Deyeuxia Forsteri.  
 debilis, Spreng. *Syst. i.* 262 = Muehlenbergia debilis.  
 decipiens, R. Br. *Prod. i.* 172 = Deyeuxia scabra.  
 decipiens, Salzm. ex *Stend. Syn. Pl. Gram. 101* = Eriochloa polystachya.  
 decumbens, Host, *lc. Gram. iv. t.* 54 = alba.  
 decumbens, Link, *Hort. Berol. i.* 80.—Mexic.  
 delicatula, Pourr. ex *Kunth, Enum. Pl. i.* 219.—Lusitan.  
 delicatula, Steud. in *Lechl. Berb. Am. Austr. 56*.—Peruv.  
 Delislei, Hemsl. in *Bot. Challeng. i.* 11. 269.—Ins. Amsterdam.  
 densa, Bieb. *Fl. Taur. Cauc. i.* 58 = verticillata.  
 densa, F. Muell. *Census, 133*.—Austral.  
 Desvauxii, Phil. in *Linnaea, xxxiii.* (1864-65) 288.—Chili.  
 diandra, Hornem. in *Syll. Ratisb. i.* (1824) 193 = dianthera.  
 diandra, Retz. *Obs. Fasc. v.* 19 = Sporobolus diandra.  
 dianthera, Schult. *Mant. ii.* 571.—Ind. or.  
 diaphora, Trin. in *Mém. Acad. Pétersb. Sér. VI. vi. ii.* (1845) 366 = Deyeuxia quadriseta.  
 difficilis, Hemsl. *Bot. Challeng. i.* 11. 268. t. 43.—Ins. Amsterdam.  
 diffusa, Banks & Soland. ex *Hook. f. Fl. New Zeal. i.* 298 = Deyeuxia Billardieri.  
 diffusa, Bess. *Prim. Fl. Galic. i.* 68 = verticillata.  
 diffusa, Host, *lc. Gram. iv. t.* 55 = alba.  
 diffusa, Mulh. *Desc. Gram. 64* = Muehlenbergia sylvatica.  
 digitata, Lam. *Encyc. i.* 59 = Paspalum digitatum.  
 dispar, Hort. *Par. ex Stend. Nom. ed. II. i.* 40 (= Urachne parviflora).  
 dispar, Michx. *Fl. Am. Bor. i.* 52 = elata.  
 distans, Kunze, *Del. Sem. Hort. Lips.* (1847) = Deyeuxia scabra.  
 disticha, Schweig. ex *Stend. Nom. ed. II. i.* 39, 40 = alba.  
 distichophylla, Phil. *Fl. Atac. 54*.—Chili.  
 distichophylla, Roem. & Schult. *Syst. ii.* 354.—Austral.

## AGROSTIS:—

*divaricata*, Griseb. in Goett. Nachr. (1868) 81.—Ind. or.  
*divaricata*, Hoffm. Fl. Germ. ed. II. i. 37 = vulgaris.  
*divaricata*, Hort. ex Steud. Nom. ed. II. i. 40 =  
 Chaeturus fasciculatus.  
*divaricata*, Salzm. ex Ball, in Journ. Linn. Soc. xvi.  
 (1878) 713 = alba.  
*domingensis*, Schult. Mant. iii. 570 = Sporobolus  
 domingensis.  
*Dregeana*, Steud. Syn. Pl. Gram. 173.—Afr. austr.  
*dubia*, DC. Fl. Fr. iii. 21 = vulgaris.  
*dubia*, Leers, Fl. Herbora. 21 = canina.  
*dubia*, Auct. ex Steud. Nom. ed. II. i. 40 = Chaeturus  
 fasciculatus.  
*dulcis*, Hort. Par. ex Poir. Encyc. Suppl. i. 250 = alba.  
*dulcis*, Sibth. ex Kunth, Enum. Pl. i. 218 = verticillata.  
*dura*, Willd. ex Steud. Nom. ed. II. i. 40 = Sporobolus  
 virginicus?  
*Duriaei*, Boiss. & Reut. ex Nym. Consp. 802 =  
 truncatula.  
*Ecklonis*, Trin. in Mém. Acad. Pétersb. Sér. VI. vi.  
 ii. (1845) 364.—Afr. austr.  
*effusa*, Lam. Encyc. i. 59 = Milium effusum.  
*effusa*, Spreng. Syst. i. 260.—Europ.  
*elata*, Trin. in Mém. Acad. Pétersb. Sér. VI. vi. ii.  
 (1845) 317.—Am. bor.  
*elator*, Steud. Syn. Pl. Gram. 174.—N. Zel.  
*elegans*, Salisb. Prod. 25 = A. Cornucopiac.  
*elegans*, Roem. & Schult. Syst. ii. 362 = Humboldtiana.  
*elegans*, Thore, ex Loisel. in Journ. Bot. ii. (1809) 307.  
 t. 8.—Europ.  
*Elliotiana*, Schult. Mant. ii. 372 = arachnoides.  
*elongata*, Lam. Illustr. i. 162 = Sporobolus indicus.  
*elongata*, Roth, Nov. Sp. 41 = Sporobolus orientalis.  
*eminens*, Griseb. in Goett. Abh. xix. (1874) 254.—Reg.  
 Argent.  
*erecta*, Spreng. Syst. i. 284 = Muehlenbergia aristata.  
*exarata*, Trin. Gram. Unif. 205; Ic. Gram. iii. t. 27.—  
 Am. bor.  
*exasperata*, Trin. in Mém. Acad. Pétersb. Sér. VI. vi.  
 ii. (1845) 352.—Chili.  
*exigua*, Thurb. in S. Wats. Bot. Calif. ii. 275.—Calif.  
*exilis*, Loisel. in Mém. Soc. Linn. Par. vi. (1827) 399 =  
 elegans.  
*expansa*, Poir. ex Steud. Nom. ed. II. i. 40 = Cinna  
 arundinacea.  
*falklandica*, Hook. f. Fl. Antart. 373.—Ins. Falkland.  
*fascicularis*, Stocl. Hort. Gram. Wob. 154 = canina.  
*fasciculata*, Roem. & Schult. Syst. ii. 362.—Ecuador.  
*fertilis*, Steud. Syn. Pl. Gram. 170 = Sporobolus  
 elongatus.  
*festucoides*, Muhl. ex Kunth, Enum. Pl. i. 200 =  
 Muehlenbergia glomerata.  
*festucoides*, Vill. Prosp. 16 = alpina.  
*filifolia*, Link. in Schrad. Journ. ii. (1799) 313.—  
 Lusitan.  
*filiformis*, Koen. ex Kunth, Enum. Pl. i. 261 = Cynodon  
 elongatus.  
*filiformis*, Spreng. Fl. Hal. Mant. 32 = Deyeuxia  
 Foosteri!  
*filiformis*, Vill. Hist. Pl. Dauph. ii. 78 = alpina.  
*filiformis*, Willd. Enum. Hort. Berol. 95 = Muehlen-  
 bergia mexicana.  
*flabellata*, Salzm. ex Steud. Syn. Pl. Gram. 53 =  
 Setaria sulcata!  
*flava*, O. F. Muell. Fl. Dan. t. 751 = alba.  
*flavescens*, Host. Ic. Gram. iv. 52 = alpina.  
*flavida*, Schur, in Oestr. Bot. Zeitschr. ix. (1859) 48 = alba.  
*flavida*, Steud. Syn. Pl. Gram. 421.—Reg. Magellan.  
*foliata*, Hook. f. Fl. Antart. 95.—N. Granat.  
*foliosa*, Hort. ex Kunth, Enum. Pl. i. 207 = Muehlen-  
 bergia mexicana.  
*foliosa*, Vasey, in Bull. Torrey Bot. Club, x. (1883)  
 63.—Am. bor.  
*Fouckii*, Phil. in Linnaea, xxxiii. (1864-65) 286.—Chili.  
*Forsteri*, Rich. ex Roem. & Schult. Syst. ii. 359 =  
 Deyeuxia Forsteri.  
*frigida*, F. Muell. ex Benth. Fl. Austral. vii. 583 =  
 Deyeuxia frigida.  
*frondosa*, Guz. Fl. Sic. Prod. i. 58.—Sicilia.  
*frondosa*, Poir. Encyc. Suppl. i. 252 = Muehlenbergia  
 mexicana.  
*frondosa*, Tenore, ex Spreng. Pugill. ii. 5 = vulgaris.  
*fulva*, Griseb. in Goett. Abh. xxiv. (1879) 294.—Reg.  
 Argent.  
*gudiana*, Nym. Syll. 408.—Lusitan.  
*gallecica*, Hort. ex Steud. Nom. ed. I. 20; ed. II. i. 40  
 = Alopius agrostidea.

## AGROSTIS:—

*Gayana*, E. Desv. in C. Gay, Fl. Chil. vi. 313.—Chili.  
*gelida*, F. Muell. in Trans. Vict. Inst. (1855) 43 =  
 Muelleri.  
*gelida*, Trin. in Mém. Acad. Pétersb. Sér. VI. vi. ii.  
 (1845) 343.—Peruv.  
*geminata*, Trin. Gram. Unif. 207.—Unalash.  
*geniculata*, Lam. Fl. Fr. iii. 572 = canina.  
*Ghiesbreghtii*, Fourn. Mex. Pl. En. Gram. 97, ex  
 Hemsl. Biol. Centr. Am. iii. 551.—Mexic.  
*gigantea*, Roth, Tent. Fl. Germ. i. 31 = alba.  
*glabra*, Kunth, Enum. Pl. i. 226.—Chili.  
*glabra*, Presl, ex Trin. in Mém. Acad. Pétersb. Sér. VI.  
 vi. ii. (1845) 342 = stricta.  
*glabrata*, Spreng. Syst. i. 262 = Muehlenbergia glabrata.  
*glauca*, Muhl. Desc. Gram. 76 = Deyeuxia Nuttalliana.  
*glauca*, Steud. Syn. Pl. Gram. 175.—Mexic.  
*glaucescens*, Opiz, ex Steud. Nom. ed. II. i. 40 =  
 parvula.  
*glaucescens*, Spreng. Syst. i. 258 = sicula.  
*glaucina*, Bast. Fl. Maine-et-Loire, Suppl. 25 =  
 vulgaris.  
*globosa*, Poir. Encyc. Suppl. i. 257 = Milium globosum.  
*glomerata*, Kunth, Enum. Pl. i. 219.—Peruv.  
*glutinosa*, Fisch. ex Kunth, l. c. 138 = Melinis minuti-  
 flora.  
*gracilis*, Kit. ex Schult. Fl. Austr. ed. II. i. 180; et in  
 Linnaea, xxxii. (1868) 306 = alba.  
*gracilis*, Willd. ex Steud. Nom. ed. II. i. 40 =  
 Muehlenbergia gracilis.  
*gracilis*, Salisb. Prod. 25 = Koeleria cristata.  
*gracca*, Sibth. Fl. Graec. t. 66 (= Urachne parviflora).  
*grandis*, Trin. in Mém. Acad. Pétersb. Sér. VI. vi.  
 ii. (1845) 316 = exarata.  
*groenlandica*, Steud. Syn. Pl. Gram. 175.—Groenland.  
*Gunniana*, F. Muell. Census, 133.—Austral.  
*gynostyla*, Steud. Syn. Pl. Gram. 170.—Afr. austr.  
*Hegetschweileri* ×, Brugg. in Jahrb. Naturf. Ges.  
 Graub. II. xxv. (1882) 60.—Europ.  
*Helena*, Steud. Syn. Pl. Gram. 171.—Ins. S. Helena.  
*Hillebrandii*, Thurb. ex Boland. in Trans. Calif. Agr.  
 Soc. (1864) 136 = acquivalvis.  
*hirta*, Linn. f. Suppl. 108.—Teneriff.  
*hirtella*, Hochst. ex Steud. Syn. Pl. Gram. 173.—  
 Abyssin.  
*hispanica*, Boiss. & Reut. Pugill. 120 = castellana.  
*hispida*, Brot. ex Nym. Consp. 802 = truncatula.  
*hispida*, Willd. Sp. Pl. i. 370 = vulgaris.  
*holciformis*, Bleb. Fl. Taur. Cauc. i. 54 = Oryzopsis  
 holciformis.  
*Hornungiana*, Schur, in Oestr. Bot. Zeitschr. ix. (1859)  
 46 = vulgaris.  
*Humboldtiana*, Steud. Nom. ed. II. i. 40.—Quito.  
*humifusa*, Roem. & Schult. Syst. ii. 361 = Sporobolus  
 humifusus.  
*humilis*, Vasey, in Bull. Torr. Club, x. (1883) 21.—  
 Am. bor.  
*hybrida*, Gaud. Agrost. l. 66 = canina.  
*hygrometrica*, Nees, in Mart. Fl. Bras. ii. 404 (= Bro-  
 midium hygrometricum).  
*hyperborea*, Laest. ex Nym. Consp. 802 = rubra.  
*implicata*, Spreng. Syst. i. 262 = Muehlenbergia impli-  
 cata.  
*inaequiglumis*, Griseb. in Goett. Nachr. (1868) 80.—  
 Ind. or.  
*inconspicua*, Kunze, ex C. Gay, Fl. Chil. vi. 315.—  
 Chili.  
*incurvata*, Scop. Fl. Carn. ed. II. i. 62 = Lepturus  
 incurvatus.  
*indica*, Forsk. Fl. Aegypt. Arab. 104. n. 66 = Sporobolus  
 coromandelinus.  
*indica*, Linn. Sp. Pl. 63 = Sporobolus indicus.  
*infrma*, Buere, in Mig. Pl. Jungh. 342.—Java.  
*insignita*, Schur, Enum. Fl. Transs. 732 = alba.  
*intermedia*, Balb. Elench. 85 = vulgaris.  
*interrupta*, Linn. Syst. ed. x. 872 = Apera interrupta.  
*intricata*, Nees, in Hook. Lond. Journ. Bot. ii. (1843)  
 413 = scabra.  
*involuta*, Muhl. Desc. Gram. 72 = Sporobolus asper.  
*involuta*, Poir. Encyc. Suppl. i. 252.—Marocc.  
*jamaicensis*, Poir. l. c. 258 = Digitaria filiformis.  
*Jamesoniana*, Steud. Syn. Pl. Gram. 163 = Am. merid.  
*japonica*, Steud. l. c. 171.—Japon.  
*Javanica*, Burm. ex Kunth, Enum. Pl. i. 512 = Ischaem-  
 num muticum.  
*juncea*, Lam. Encyc. i. 60 = Sporobolus tremulus.  
*juncea*, Michx. Fl. Am. Bor. i. 52 = Sporobolus juncea.

## AGROSTIS:—

*junciformis*, Willd. ex Steud. Nom. ed. II. i. 41 =  
 Deyeuxia junciformis.  
*Jurasi*, Link. in Schrad. Journ. ii. (1799) 312.—  
 Lusitan.; Hispan.  
*Kitaibeli*, Schult. Fl. Austr. ed. II. i. 178 = alba.  
*koelerioides*, E. Desv. in C. Gay, Fl. Chil. t. vi. 317.—  
 Chili.  
*Labillardieri*, Roem. & Schult. Syst. ii. 360 = Deyeuxia  
 Billardieri.  
*lachnantha*, Nees, in Ind. Sem. Hort. Bot. Vratisl.  
 (1884).—Afr. austr.  
*Laerii*, J. F. Gmel. Syst. ii. 169 = canina.  
*lanata*, H. B. & K. Nov. Gen. et Sp. i. 136 = Epicampes  
 lanata.  
*lanceolata*, Roem. & Schult. Syst. ii. 364 = Cala-  
 magrostis lanceolata.  
*Langei*, Nym. Consp. 801 = vulgaris.  
*lanigera*, Desv. Opusc. 61.—Bras.  
*lasiantha*, Phil. in Linnaea, xxx. (1857-58) 87.—  
 Chili.  
*lateriflora*, Michx. Fl. Bor. Am. i. 53 = Muehlenbergia  
 mexicana.  
*latifolia*, Trevir. in Goeppert, Besch. Bot. Gaert. in  
 Breslau, 82 = Cinna arundinacea.  
*laxa*, S. F. Gray, Nat. Arr. Brit. Pl. ii. 147 = vulgaris.  
*laxa*, Schreb. ex Pursh, Fl. Am. Sept. i. 61 = scabra.  
*laxiflora*, Poir. Encyc. Suppl. i. 255.—Am. bor.  
*laxiflora*, Richards. Frankl. Voy. App. 3 = scabra.  
*laxica*, Balansa, in Bull. Soc. Bot. Fr. xxi. (1874) 12.  
 —Oriens.  
*Lechleri*, Steud. Syn. Pl. Gram. 422.—Chili.  
*Leersii*, J. F. Gmel. Syst. 1495 = canina.  
*lenticera*, Poir. Encycl. Suppl. i. 259 = Gastridium  
 australe.  
*lenta*, Ait. Hort. Kew. i. 96 = Panicum filiforme.  
*leptos*, Steud. Syn. Pl. Gram. 169.—Louisiana.  
*leptostachys*, Hook. f. Fl. Antart. 94.—Reg. Antart.  
*leptotricha*, E. Desv. in C. Gay, Fl. Chil. vi. 316.—  
 Chili.  
*Lesoniana*, Steud. Nom. ed. II. i. 41 = Arundo cons-  
 piciosa.  
*ligulata*, Steud. Syn. Pl. Gram. 173.—Austral.  
*limonias*, Phil. in Linnaea, xxxiii. (1864-65) 287.—  
 Chili.  
*limosa*, Schur, in Verh. Siebenb. Ver. Naturw. iv.  
 (1858) 82; et Oestr. Bot. Zeitschr. ix. (1859) 48 =  
 alba.  
*Lindeniana*, Steud. Syn. Pl. Gram. 171.—Colombia.  
*linearis*, Retz. Obs. Fasc. iv. 19 = Cynodon Dactylon.  
*lithuanica*, Beas. ex Roem. & Schult. Mant. 508, in add.  
 = vulgaris.  
*litigans*, Steud. Syn. Pl. Gram. 162.—Lusitan.  
*littoralis*, Lam. Illustr. 161 = Sporobolus virginicus.  
*littoralis*, With. Arr. Brit. Pl. ed. III. ii. 129. t. 23 =  
 Polypogon littoralis.  
*lobata*, R. Br. Prod. i. 171 = Deyeuxia quadrifida.  
*longiaristata*, Herb. Ross. ex Kunth, Enum. i. 178 =  
 Stipa splendens.  
*longiflora*, Willd. ex Steud. Nom. ed. II. i. 41 = Cinna  
 arundinacea.  
*longifolia*, Torr. ex A. Gray, Man. Bot. N. U. St.  
 ed. I. 575 = Sporobolus asper.  
*longiveta*, Hort. ex Steud. Nom. ed. I. 21, 645 = Chaet-  
 urus fasciculatus.  
*lusitanica*, Steud. Syn. Pl. Gram. 169 = castellana.  
*lutescens*, Banks & Soland. ex Hook. f. Fl. N. Zel. i.  
 299 = Arundo conspicua.  
*lutosa*, Poir. Encycl. Suppl. i. 249 = Polypogon littoralis.  
*Lyallii*, Hook. f. Fl. N. Zel. 297.—N. Zel.  
*magellanica*, Lam. Illustr. i. 160.—Reg. Magellan.  
*malaccensis*, Willd. ex Kunth, Enum. Pl. i. 113 =  
 Isachne pulchella.  
*maritima*, Lam. Encyc. i. 61; Illustr. i. 161 = alba.  
*maritima*, With. Arr. Brit. Pl. ed. III. ii. 132 = Elymus  
 arenarius?  
*Matrella*, Linn. Mant. ii. 185 = Zoysia pungens.  
*maxima*, Roxb. Fl. Ind. i. 319 = Thyrsanolaena Agro-  
 stis.  
*media*, Carmich. in Trans. Linn. Soc. xii. (1819) 504.  
 —Ins. Trist. da Cunha.  
*melanosperma*, Lam. Encyc. i. 58 (= Urachne Linnaei).  
*melaleuca*, Trin. in Mém. Acad. St. Pétersb. ii. (1832)  
 170 = aenea.  
*Mertensii*, Trin. in Linnaea, x. (1835) 302.—Chili;  
 Unalashk.  
*mexicana*, Kunth, Enum. Pl. i. 223.—Mexic.  
*mexicana*, Linn. Mant. 31 = Muehlenbergia mexicana.

## AGROSTIS:—

- mexicana*, Petr. Syn. i. 76 = *Deyeuxia canadensis*.  
Meyen, *Trin. in Mém. Acad. Pétersb. Sér. VI. vi. ii.* (1845) 312.—Chili.  
*Michaelis*, Steud. Syn. Pl. Gram. 171.—Ins. Azor.  
*Michauxii*, Trin. Gram. Unif. 206 = scabra.  
*Michauxii*, Zuccago. in Roem. Collect. 123 = *Chaeturus fasciculatus*.  
*micrantha*, Steud. Syn. Pl. Gram. 170.—Nepal.  
*microcarpa*, Hort. ex Steud. Nom. ed. II. i. 164; ii. 41 = *Muehlenbergia debilis*.  
*microphylla*, Steud. Syn. Pl. Gram. 164 = exarata.  
*microsperma*, Lag. Elench. 2 = *Muehlenbergia debilis*.  
*miliacea*, Linn. Sp. Pl. 61 = *Piptatherum miliaceum*.  
*Milium-comosum*, Poir. Encyc. Suppl. i. 257 = *Piptatherum miliaceum*.  
*minima*, Linn. Sp. Pl. 63 = *Mibora verna*.  
*minima*, Lour. Fl. Cochinch. 50.—Cochinch.  
*minor*, F. Muell. ex Benth. Fl. Austral. vii. 582 = *Deyeuxia minor*.  
*minutiflora*, Desf. ex Steud. Nom. ed. II. i. 41 = *Sporobolus minutiflorus*.  
*minutiflora*, Steud. Syn. Pl. Gram. 170 (= *Vilfa indica*).  
*minutissima*, Steud. l. c. 171 = *Sporobolus raminulosus*.  
*monandra*, Hornem. Hort. Hafn. i. 72 (= *Urachne parviflora*).  
*monostachya*, Poir. Encyc. Suppl. i. 256 = *Panicum amplexicaule*.  
*montana*, Krock. Fl. Siles. i. 110 = alpina.  
*montana*, R. Br. Prod. i. 171 = *Deyeuxia montana*.  
*montevicensis*, Spreng. ex Nees, *Agrost. Bras.* 403 = Montevid.  
*monticola*, Roem. & Schult. Syst. ii. 359 = *Deyeuxia montana*.  
*Montis-aurei*, Delarbre, Fl. Auverg. 8, ex Poir. Encyc. Suppl. i. 246 = *Piptatherum multiflorum*.  
*mucronata*, Presl, *Rel. Haenk.* i. 238.—Am. bor. occ.  
*mucronata*, Spreng. Syst. i. 262 = *Muehlenbergia mucronata*.  
Muelleri, Benth. Fl. Austral. vii. 576.—Austral.  
Muelleri, Presl, Bot. Bemerk. 120 = verticillata.  
*multicaulis*, Hook. f. Fl. Antarct. 95.—Ins. Campbell.  
*multicaulis*, Kit. in *Linnaea*, xxxii. (1863) 306 = alba.  
*Munroana*, Aitch. & Hemsl. Journ. Linn. Soc. xix. (1881) 192 = *Calamagrostis Munroana*.  
*muticata*, Kunth, Enum. Pl. i. 219.—Peruv.  
*muscosa*, T. Kirk, in *Trans. N. Z. Inst.* xiii. (1881) 385.—N. Zel.  
*Mustaphae*, Steud. Syn. Pl. Gram. 169.—Afr. bor.  
*mutabilis*, Knapp, Gram. Brit. 28 = alba.  
*mutabilis*, Sibth. Fl. Oxon. 36 = setacea.  
*Myuros*, Lam. ex Beauv. *Agrost.* 49 = *Panicum Myurus*.  
*nana*, Delarbre, Fl. Auverg. ed. II. 694 = *pumila*.  
*nana*, Kunth, Enum. Pl. i. 266.—Peruv.  
*nardifolia*, Griseb. in *Goett. Abh.* xix. (1874) 252.—Reg. Argent.  
*nebulosa*, Boiss. & Reut. *Diagn.* 25.—Hispan.  
*nebulosa*, Bourg. ex Reut. & Lange, in *Bull. Soc. Bot. Fr.* xi. (1864) 47 = delicatula.  
Neesii, Trin. in *Mém. Acad. Pétersb. Sér. VI. vi. ii.* (1845) 361.—Afr. austr.  
*neglecta*, Schult. Fl. Austr. ed. II. i. 179 = alba.  
*memoralis*, Phil. in *Linnaea*, xxx. (1859-60) 205.—Chili.  
*neogaea*, Steud. Syn. Pl. Gram. 171.—N. Zembl.  
*nervosa*, Nees, ex Trin. in *Mém. Acad. Pétersb. Sér. VI. vi. ii.* (1845) 328.—Ind. or.  
*nevadensis*, Boiss. Elench. 87.—Hispan.  
*nigra*, With. Arr. Brit. Pl. ed. III. ii. 131 = vulgaris.  
*nigrescens*, Salam. ex Steud. Nom. ed. II. i. 41.—Bahia.  
*nigricans*, Poir. Encyc. Suppl. i. 259 = *Milium nigricans*.  
*nitens*, Guss. Fl. Sic. Prod. i. 50 = *Triplachne nitens*.  
*nivalis*, F. Muell. in *Trans. Vict. Inst.* (1855) 43 = *Deyeuxia nivalis*.  
*nivea*, Sincl. Hort. Gram. Woburn. 152 = alba.  
*nobilis*, De Not. ex Parl. Fl. Ital. i. 186 = canina.  
*nootkaensis*, Trin. in *Mém. Acad. Pétersb. Sér. VI. vi. ii.* (1845) 326 = *nutkaensis*.  
*Novae-Hollandiae*, Beauv. *Agrost.* 148 = *Deyeuxia Forsteri*.  
*noyboracensis*, Spreng. Syst. i. 260 = *Epicampes lanata*.  
*nutans*, Poir. Encyc. Suppl. i. 255 = *Ichnanthus pallens*.  
*nutans*, Spreng. Syst. i. 263 = *Muehlenbergia gracilis*.  
*nutkaensis*, Kunth, Enum. Pl. i. 222.—Am. bor. occ.  
*obliqua*, Auct. ex Trin. Gram. Unif. 196 = alba.

## AGROSTIS:—

- obliqua*, Kit. in *Linnaea*, xxxii. (1863) 306.—Austria.  
*obtusata*, Auct. ex Steud. Nom. ed. II. i. 41 = *Eatonia obtusata*.  
*odorata*, Lour. *Cochinch.* 64.—Cochinch.  
*oligantha*, Roem. & Schult. Syst. ii. 372 = pauciflora.  
*olivatorum*, Gren. & Godr. Fl. Fr. iii. 483.—Gallia.  
*oreophila*, Trin. in *Mém. Acad. Pétersb. Sér. VI. vi. ii.* (1845) 323.—Am. bor.  
*orientalis*, Nees, *Agrost. Bras.* 393 = *Sporobolus tenacissimus*.  
*oseroensis*, Scenus, *Reise Istr.* (1805) 50 (= *Urachne parviflora*).  
*ovata*, Forst. f. *Prod.* 8 = *Echinopogon ovatus*.  
*owarensis*, Roem. & Schult. Syst. ii. Mant. 139 = *Sporobolus pyramidalis*.  
*pallens*, Trin. in *Mém. Acad. Pétersb. Sér. VI. vi. ii.* (1845) 325.—Am. bor.  
*pallida*, DC. Fl. Fr. Suppl. 251.—Europ.  
*pallida*, Schk. *Handb.* 3; *Nachtr.* 1 = canina.  
*pallida*, With. Arr. Brit. Pl. ed. III. ii. 128. t. 22 = alba.  
*palustris*, Huds. Fl. Angl. 27 = alba.  
*panicea*, Lam. Encyc. i. 58; *Illustr.* 811 = *Gastridium australe*.  
*panicea*, Ait. Hort. Kew. i. 94 = *Polypogon monspeliensis*.  
*panicoides*, Lam. *Illustr.* 162 = *Panicum Lamarckii*.  
*paniculata*, Hort. Madrit. ex Steud. Nom. ed. II. i. 41 = *Muehlenbergia* sp. sec. Trin.  
*papposa*, Gilib. *Exercit.* ii. 524 = *Stipa Calamagrostis*.  
*paradiasiaca*, Steud. Syn. Pl. Gram. 163 = chilensis.  
*paradoxa*, Linn. Sp. Pl. 62 (= *Urachne Linnaei*).  
*paradoxa*, R. Br. in *Ross, Voy. ed. II. ii.* 192 = *Colpodium latifolium*.  
*parviflora*, R. Br. *Prod.* 170 = scabra.  
*parula*, Schult. Fl. Austr. ed. II. i. 182 = *Sporobolus minutus*.  
*patagonica*, Phil. in *Linnaea*, xxix. (1857-58) 87.—Patagon.  
*patens*, Trin. in *Mém. Acad. Pétersb. Sér. VI. vi. ii.* (1845) 322.—Chili.  
*patula*, Gaud. *Agrost. Helv.* i. 80 = alba.  
*pauciflora*, Pursh, Fl. Am. Sept. i. 63.—Am. bor.  
*pauciflora*, Schrad. Fl. Germ. 3 = alba.  
*paucinodis*, Hack. in *Engl. Bot. Jahrb.* vi. (1885) 242.—Reg. Magell.  
*perennans*, Tuckerm. in *Am. Journ. Sc. Ser. II. xlv.* (1843) 44.—Am. bor.  
*pernambucensis*, Spreng. Syst. i. 258 = *Panicum rivulare*.  
*peruviana*, Spreng. l. c. 262 = *Muehlenbergia Clomena*.  
*phleoides*, E. Desv. in *C. Gay, Fl. Chil.* vi. 320.—Chili.  
*phleoides*, Willd. ex Steud. Nom. ed. II. i. 41 = *Calamagrostis coarctata*.  
*Pickeringii*, Tuckerm. in *Am. Journ. Sc. Ser. II. xlv.* (1843) 42.—Am. bor.  
*pilosa*, Schleich. ex Gaud. *Agrost. Helv.* i. 75 = *Calamagrostis tenella*.  
*pilosa*, Less. in *Rich. Voy. Astral.* 134. t. 23.—N. Zel.  
*pilosa*, Retz. *Obs. Fasc.* vi. 22 = *Cynodon pilosus*.  
*pilosula*, Trin. in *Mém. Acad. Pétersb. Sér. VI. vi. ii.* (1845) 372.—Ind. or.  
*pisidica*, Boiss. in *Ann. Sc. Nat. Sér. IV. ii.* (1854) 255 = *trichoclada*.  
*planifolia*, C. Koch, in *Linnaea*, xxi. (1848) 380.—Armen.  
*plebeia*, R. Br. *Prod.* i. 172 = *Deyeuxia plebeia*.  
*plicata*, Lour. Fl. Cochinch. 64.—China.  
*plumosa*, Tenore, *Prod.* i. 59 = *Panicum Teneriffae*.  
*poaeformis*, Willd. ex Steud. Nom. ed. II. i. 42 = *Poa subuniflora*.  
*polymorpha*, Huds. Fl. Angl. ed. II. i. 31 = alba, vulgaris.  
*Polypogon*, Salem. ex Steud. Syn. Pl. Gram. 178 = *Muehlenbergia brasiliensis*.  
*polystachya*, Bosc, ex Steud. Nom. ed. II. i. 42 = composita.  
*Pourretii*, Spreng. Syst. i. 260 = *Avena Pourretii*.  
*Pourretii*, Willd. in *Ges. Naturf. Fr. Berl. Mag.* ii. (1808) 290 = effusa.  
*praecox*, Salisb. *Prod.* 24 = *Aira praecox*.  
*Preslii*, Kunth, Enum. Pl. i. 225.—Peruv.  
*procera*, A. Rich. *Voy. Astral.* 125 = *Arundo conspicua*.  
*procera*, Retz. *Obs. iv.* 19.—Malabar.  
*procumbens*, Roem. & Schult. Syst. ii. 371 = alba.

## AGROSTIS:—

- prorepens*, G. Mey. *Korresp. III. Naturf. Ver. Rigs.* xxvi. 56 (quid?).—Rossia.  
*prostrata*, Hook. f. Fl. Antarct. 373.—Ins. Falkland.  
*pseudo-arundinacea*, Schleich. ex Gaud. *Agrost. Helv.* i. 92 = *Calamagrostis varia*.  
*pubens*, Willd. ex Steud. Nom. ed. II. i. 42 = *Epicampes lanata*.  
*pubescens*, S. F. Gray, *Nat. Arr. Brit. Pl.* ii. 148 = alba.  
*pubescens*, H.B. & K. *Nov. Gen. et Sp.* i. 136 = *Epicampes pubescens*.  
*pulchella*, Guss. Fl. Sic. Prod. i. 58.—Sicilia.  
*pulchella*, Kunth, Gram. i. 70 = *Humboldtiana*.  
*pulchella*, Loisel. ex Trin. Gram. Unif. 205 = *elegans*.  
*pulchella*, Roth, ex Roem. & Schult. Syst. ii. 367 = *Sporobolus pulchellus*.  
*pumila*, Linn. Mant. 31 = vulgaris.  
*pumila*, Steud. Syn. Pl. Gram. 171.—Ins. Adscens.  
*punctata*, Lam. Encyc. i. 58. n. 17 = *Eriochloa polystachya*.  
*pungens*, Muhl. *Desc. Gram.* 72 = *Zoysia pungens*.  
*pungens*, Pall. 'Ind. Taur.' ex Georgi, *Beschr.* iii. 17. 688 = *Aeluropus litoralis*.  
*pungens*, Schreb. *Graes.* ii. 46 = *Sporobolus pungens*.  
*pungens*, Pursh, Fl. Am. Sept. 64 = *Sporobolus virginicus*.  
*purpurascens*, Bert. ex Steud. Nom. ed. II. i. 42.—S. Doming.  
*purpurascens*, Sw. *Prod. Veg. Ind. Occ.* 25 = *Sporobolus purpurascens*.  
*purpurea*, Gaud. *Agrost. Helv.* i. 70 = *Apera Spicaverenti*.  
*pusilla*, Dum. *Obs. Gram.* 129 = canina.  
*pyramidalis*, Rich. ex Steud. Syn. Pl. Gram. 153 (= *Vilfa Richardi*).—Ind. occ.  
*pyramidata*, Lam. *Illustr.* i. 161 = *Sporobolus affinis*.  
*pyrenaica*, Timb. in *Mém. Acad. Sci. Toul. Sér. IV. vi.* (1856) 97 = alpina.  
*pyrenaica*, Pourr. l. c. iii. (1788) 306 = rupestris.  
*quadridentata*, Spreng. Syst. i. 263 = *Muehlenbergia quadridentata*.  
*quadrifida*, Labill. Pl. Nov. Holl. i. 20 = *Pentapogon Billardieri*.  
*quadrifida*, R. Br. *Prod.* i. 171 = *Deyeuxia quadrifida*.  
*quitensis*, Spreng. Syst. i. 262 = *Muehlenbergia elegans*.  
*quitensis*, Willd. ex Steud. Nom. ed. II. i. 42 = *Muehlenbergia calamagrostidea*.  
*racemosa*, Michx. Fl. Bor. Am. i. 53 = *Muehlenbergia glomerata*.  
*radiata*, Linn. Pl. Jam. Poggil. 7; Syst. ed. X. 873 = *Chloris radiata*.  
*ramosa*, Poir. Encyc. Suppl. i. 257 = *Eriochloa annulata*.  
*ramosa*, Roem. & Schult. Syst. ii. 364 = *Calamagrostis lanccolata*.  
*ramulosa*, Carm. in *Trans. Linn. Soc.* xii. (1818) 504 = *Carmichaelii*.  
*ramulosa*, Roem. & Schult. Syst. ii. 361 = *Sporobolus raminulosus*.  
*rara*, R. Br. *Prod.* i. 171 = *Dichelachne sciurea*.  
*rata*, Nees, ex Trin. in *Mém. Acad. Pétersb. Sér. VI. vi. ii.* (1849) 3 = *Dichelachne sciurea*.  
*Ravennae*, Beauv. *Agrost.* 148 = *Erianthus Ravennae*.  
*refracta*, Moench, *Meth. Suppl.* 60 = verticillata.  
*Reinwardtii*, Mig. Fl. Ind. Bat. iii. 750.—Malaya.  
*repens*, Sincl. Hort. Gram. Woburn. 148 = alba.  
*retrofracta*, Willd. Enum. Hort. Berol. 94 = *Deyeuxia Forsteri*.  
*Reuterii*, Boiss. *Voy. Espagne*, ii. 645.—Hispan.  
*Reygeri*, [Honck.] *Verz. Aller. Gew. Teutschl.* 204 = alpina.  
*rigescens*, Presl, in *Rel. Haenk.* i. 237.—Peruv.  
*rigida*, Lesson, ex A. Rich. *Voy. Astral.* 124 = *Dichelachne rigida*.  
*rigida*, Spreng. Syst. i. 262 = *Muehlenbergia rigida*.  
*rigida*, Willd. ex Steud. Nom. ed. II. i. 42 = *Calamagrostis recta*.  
*rigidula*, Steud. Syn. Pl. Gram. 171.—Java.  
*rigidifolia*, Poir. Encyc. Suppl. i. 257 = *Panicum rigidifolium*.  
*rivularis*, Brot. Fl. Lusit. i. 75 = verticillata.  
*rosen*, Griseb. in *Goett. Abh.* xix. (1874) 253.—Reg. Argent.  
*Royleana*, Trin. *Agrost.* ii. 125.—Ind. or.  
*rubicunda*, Bosc, ex Desv. *Opusc.* 55 = *Cinna arundinacea*.  
*rubra*, Auct. ex Steud. Nom. ed. II. i. 42 = canina.

## AGROSTIS:—

*rubra*, Huds. Fl. Angl. 26 = *Gastridium australe*.  
*rubra*, Linn. Sp. Pl. 62.—Europ.  
*rubra*, Wahlb. ex Nym. Consp. 801 = *vulgaris*.  
*rudis*, Koem. & Schult. Syst. ii. 360 = *Deyeuxia*  
*scabra*.  
*rupestris*, All. Fl. Pedem. ii. 237.—Europ.; Am. bor.  
*rupestris*, Willd. ex Kunth, Gram. i. 70 = alpina.  
*Ruprechtii*, Boiss. Fl. Orient. v. 517.—Caucas.  
*salina*, Dum. in Bull. Soc. Bot. Belg. vii. (1868) 366 =  
 alba.  
*salmantica*, Kunth, Gram. i. 71.—Hispan.  
*scaberrima*, Hassk. Pl. Fav. Rdr. 26.—Java.  
*scabra*, R. Br. Prod. 172 = *Deyeuxia scabra*.  
*scabra*, Tuckerm. in Am. Journ. Sc. Ser. II. xlv. (1845)  
 44.—Am. bor.  
*scabra*, Willd. Sp. Pl. i. 370.—Am. bor.  
*scabrigulmis*, Boiss. & Reut. Pugill. 125 = alba.  
*scabriscula*, Buckl. in Proc. As. Sc. Philad. '1862.'  
 (1863) 90 = *scabra*.  
*Schaffneri*, Fourn. Mex. Pl. En. Gram. 94, ex Hemsl.  
*Biol. Centr. Am. Bot.* iii. 551.—Mexic.  
*Schiedeana*, Fourn. l. c. 96, ex Hemsl. l. c.—Mexic.  
*Schiedeana*, Trin. in Mém. Acad. Pétersb. Sér. VI. vi.  
 (1845) 327.—Mexic.  
*Schimperi*, Hochst. ex Steud. Syn. Pl. Gram. 170.—  
 Abyss.  
*Schleicheri*, Jord. & Verlot, in F. Schultz, Arch. Fl. Fr.  
 et Allem. 339, 347 = alpina.  
*Schottii*, Trin. in Mém. Acad. Pétersb. Sér. VI. vi.  
 (1845) 356.—Gibraltar.  
*Schultesii*, Kunth, Enum. Pl. i. 228.—Pannonia.  
*Schweinitzii*, Trin. in Mém. Acad. Pétersb. Sér. VI. vi.  
 (1845) 311 = elata.  
*sciurea*, R. Br. Prod. i. 171 = *Deyeuxia sciurea*.  
*scoparia*, Koen. ex Steud. Syn. Pl. Gram. 115 = *Panicum*  
*semialatum*.  
*Scouleri*, Trin. in Mém. Acad. Pétersb. Sér. VI. vi.  
 (1845) 329.—Am. bor. occ.  
*semibarbata*, Trin. l. c. 378 = *Deyeuxia Forsteri*.  
*sepium*, Jacq. Enum. Stirp. Vindob. 12 (= *Urachne*  
*parviflora*).  
*sericea*, Banks & Soland. ex Hook. f. Fl. Nov. Zel. i.  
 299 = *Arundo conspicua*.  
*sericea*, Ell. Sketch. i. 135 = *Muehlenbergia capillaris*.  
*serotina*, Linn. Mant. 30 = *Diplachne serotina*.  
*serotina*, Torr. Fl. Un. St. i. 88 = *Sporobolus serotinus*.  
*sesquiflora*, E. Desv. in C. Gay, Fl. Chil. vi. 318.—  
 Chili.  
*setacea*, Curt. Fl. Lond. vi. t. 12.—Europ.  
*setacea*, Vill. Hist. Pl. Dauph. ii. 76 = *rupestris*.  
*setifolia*, Brot. Fl. Lusit. i. 74 = *setacea*.  
*setifolia*, Willd. ex Steud. Nom. ed. II. i. 42 = *tenuifolia*.  
*setifolia*, Linn. Mant. 30 = *Diplachne serotina*.  
*setifolia*, Hook. f. Handb. New Zeal. Fl. 329.—N. Zel.  
*setifolia*, Fourn. Mex. Pl. En. Gram. 97; ex Hemsl.  
*Biol. Centr. Am. Bot.* iii. 551.—Mexic.  
*setosa*, Muhl. Descr. Gram. 68 = *Muehlenbergia glome-*  
*rata*.  
*setosa*, Spreng. Syst. i. 262 = *Muehlenbergia debilis*.  
*Sibthorpii*, Hort. ex Steud. Nom. ed. II. i. 42 =  
*verticillata*.  
*sicula*, Guss. ex Steud. Nom. ed. II. i. 42 = *Gastridium*  
*muticum*.  
*sicula*, Kunth, Rev. Gram. i. 71.—Sicilia.  
*signata*, Schur, in Oestr. Bot. Zeitschr. ix. (1859) 47 =  
 alba.  
*simensis*, Hochst. ex Steud. Syn. Pl. Gram. 173.—  
 Abyss.  
*simulans*, Hemsl. in Hook. Ic. Pl. t. 1455.—Ins.  
 Sta. Helena.  
*sinaica*, Boiss. Diagn. Ser. I. xiii. 46 = alba.  
*sobolifera*, Muhl. ex Willd. Enum. Hort. Berol. 95 =  
*Muehlenbergia sobolifera*.  
*Solandri*, F. Muell. Veg. Chath. Isl. 60 = *Deyeuxia*  
*Forsteri*.  
*spicaeformis*, Linn. f. Suppl. 108 = *Perotis latifolia*.  
*spicata*, Thunb. Prod. Pl. Cap. 19 = *Sporobolus capensis*.  
*spicata*, Vahl, Symb. i. 9 = *Sporobolus spicatus*.  
*Spica-venti*, Linn. Sp. Pl. ed. I. 61 = *Apera Spicaventi*.  
*Sporobolus*, Spreng. Nov. Prov. 46 = *Sporobolus*  
*Sprengelii*.  
*spuria*, Roem. & Schult. Syst. ii. 346 = *Calamagrostis*  
*lancoelata*.  
*stellata*, Willd. Sp. Pl. i. 376 = *Cynodon Dactylon*.  
*stipata*, Koel. Gram. 77 = *Stipa Calamagrostis*.  
*stipoides*, Spreng. Syst. i. 263 = *Muehlenbergia sti-*  
*poides*.  
*stolonifera*, Host, Gram. iv. t. 56 = alba.

## AGROSTIS:—

*stolonifera*, Leers, Fl. Herb. t. 4. f. 6 = *vulgaris*.  
*stolonifera*, Linn. Sp. Pl. 62.—Europ.  
*stolonifera*, Linn. ex Sm. Fl. Brit. i. 89 = *verticillata*.  
*stolonizans*, Bess. in Roem. & Schult. Mant. 567, in  
 add. = alba.  
*straminea*, Hartm. Gram. Scand. 4 = alba.  
*stricta*, Buce, in Miq. Pl. Fungh. 341.—Java.  
*stricta*, De Not. ex Parl. Fl. Ital. i. 187.—Italia.  
*stricta*, J. F. Gmel. Syst. 170 = alba.  
*stricta*, Sincl. Hort. Gram. Woburn. 150 = *canina*.  
*stricta*, Trin. in Mém. Acad. Pétersb. Sér. VI. vi. (1845)  
 342.—Chili.  
*stricta*, Willd. Sp. Pl. i. 366.—Am. bor.  
*suaveolens*, Blytt, in Mag. for Naturvidensk. (1837);  
 sec. Sommerfeldt, in Skand. Akad. Handl. (1837) 25 =  
*Cinna arundinacea*.  
*subaristata*, Aitch. & Hemsl. in Journ. Linn. Soc. xix.  
 (1882) 192.—Afghan.  
*subulata*, Hook. f. Fl. Antarct. 95.—Ins. Campbell.  
*sylvatica*, Georgi, Beschr. Russ. Reich. iii. 687 =  
*Calamagrostis sylvatica*.  
*sylvatica*, Huds. Fl. Angl. 28 = alba.  
*sylvatica*, Koel. Gram. 82 = *vulgaris*.  
*sylvatica*, Torr. Fl. N. Amer. i. 87 = *Muehlenbergia*  
*Willdenowii*.  
*tabularis*, Steud. Nom. ed. II. i. 42 = *Bergiana*.  
*tabuayensis*, Fourn. Mex. Pl. En. Gram. 95, ex  
 Hemsl. Biol. Centr. Am. Bot. iii. 551.—Mexic.  
*tarda*, Drude, in Flora, lx. (1877) 278.—Tyrolia.  
*tenacissima*, Linn. f. Suppl. 197 = *Sporobolus indicus*.  
*tenella*, Hoffm. Fl. Germ. ed. II. i. 36 = *vulgaris*.  
*tenella*, Poir. Encyc. Suppl. i. 257 = *Airopsis glo-*  
*bosa*.  
*tenella*, Willd. ex Steud. Nom. ed. II. i. 42 = *Muehlen-*  
*bergia tenuifolia*.  
*tenella*, Schleich, ex Gaud. Agrost. Helv. i. 75 =  
*Calamagrostis tenella*.  
*tenerrima*, Trin. Gram. Unif. 205 = *elegans*.  
*Tenorii*, Otto, ex Loud. Hort. Brit. 26.—Italia?  
*tenuiflora*, Willd. Sp. Pl. i. 364 = *Muehlenbergia*  
*Willdenowii*.  
*tenuiflora*, Steud. Syn. Pl. Gram. 163 = *perennans*.  
*tenuifolia*, Curt. Brit. 42 = *canina*.  
*tenuis*, Bast. ex Roem. & Schult. Syst. ii. 277 =  
*canina*.  
*tenuis*, Sibth. Fl. Oxon. 36 = *vulgaris*.  
*tenuis*, Vasey, in Bull. Torr. Club, x. (1883) 21.—  
 Calif.  
*tenuissima*, Spreng. Syst. i. 258 = *Sporobolus indicus*.  
*tenuissima*, Vest. ex Steud. Nom. ed. II. i. 42 =  
*Polypogon monspeliensis*.  
*Thunbergii*, Steud. Syn. Pl. Gram. 163.—Japon.  
*thyrsoides*, Bosc, ex Steud. Nom. ed. II. i. 42 (= *Vilfa*  
*fulvescens*).  
*Tillierii*, Willd. ex Steud. l. c. = *Catabrosa aquatica*.  
*tolucensis*, H. B. & K. Nov. Gen. et Sp. i. 135.—  
 Mexic.  
*tolucensis*, Willd. ex Steud. Syn. Pl. Gram. 164 =  
*virscens*.  
*Torreyana*, Schult. Mant. ii. 203 = *compressa*.  
*Torreyi*, Kunth, Enum. Pl. i. 226.—Am. bor.  
*transilvanica*, Schur, in Oestr. Bot. Zeitschr. ix. (1859)  
 50 = *canina*.  
*tremula*, Willd. Sp. Pl. i. 372 = *Sporobolus tremulus*.  
*triaristata*, Knapp, Gram. Brit. 23 = *Polypogon mons-*  
*pelienis*.  
*trichantha*, Schrank, in Regensb. Bot. Denkschr. ii.  
 (1818) 4.—Labrador.  
*trichoclada*, Griseb. in Ledeb. Fl. Ross. iv. 439.—  
 Oriens.  
*trichoides*, Roem. & Schult. Syst. ii. 361.—Peruv.  
*trichopodes*, Ell. Sketch, i. 135 = *Muehlenbergia tri-*  
*chopodes*.  
*trichotoma*, Auct. ex Steud. Nom. ed. II. i. 43 =  
 alba.  
*trichotoma*, Nees, ex Trin. in Mém. Acad. Pétersb.  
 Sér. VI. vi. (1845) 338.—Monte Video.  
*trichotoma*, Kit. in Linnaea, xxxii. (1863) 306.—  
 Austria.  
*tricuspidata*, Hack. in Oestr. Bot. Zeitschr. xxvii. (1877)  
 46 = *canina*.  
*triflora*, Hort. Hafn. ex Steud. Nom. ed. II. i. 43 =  
*Chaeturus fasciculatus*.  
*trinervata*, Trin. in Mém. Acad. Pétersb. Sér. VI. vi.  
 (1845) 347.—Caucas.  
*trisetoides*, Steud. Syn. Pl. Gram. 172.—Chili.  
*tropica*, Beauv. Fl. Oware, ii. 37.—Afr. trop.

## AGROSTIS:—

*truncatula*, Parl. Fl. Ital. i. 185.—Europ.  
*uliginosa*, Phil. in Anales Univ. Chil. (1865) ii. 323.  
 —Chili.  
*umbellata*, Colla, in Mem. Acc. Torin. xxxix. (1836)  
 23.—Chili.  
*umbellulata*, Trin. in Mém. Acad. Pétersb. Sér. VI. vi.  
 (1845) 370.—Afr. austr.  
*umbrosa*, Pers. ex Trin. l. c. 345.—Gallia.  
*umbrosa*, Schur, in Oestr. Bot. Zeitschr. ix. (1859)  
 47 = *vulgaris*.  
*vaginaeflora*, Torr. in A. Gray, Man. 576 = *Sporobolus*  
*vaginaeflora*.  
*vaginata*, Steud. Syn. Pl. Gram. 173.—Ins. Sandvic.  
*valentina*, Roem. & Schult. Syst. ii. 348.—Hispan.  
*valvata*, Steud. Syn. Pl. Gram. 171.—Japon.  
*varia*, Host, Gram. iv. t. 57; Fl. Austr. i. 100 = alba.  
*varians*, Thuil. Fl. Par. ii. 35 = *canina*.  
*varians*, Trin. in Mém. Acad. Pétersb. Sér. VI. vi.  
 (1845) 314.—Am. bor.; Chili.  
*velutina*, Poir. ex Steud. Nom. ed. II. i. 43 = *Paspalum*  
*velutinum*.  
*ventosa*, Dulac, Fl. Hautes-Pyr. 74 = *Apera Spica-*  
*venti*.  
*ventricosa*, Gouan, Hort. Monsp. 39, 547 = *Gastridium*  
*australe*.  
*venusta*, Trin. in Mém. Acad. Pétersb. Sér. VI. vi.  
 (1845) 340.—Austral.  
*vernalis*, Hort. Dorp. ex Trin. Gram. Unif. 198 =  
 alba.  
*vernalis*, Poir. Encyc. Suppl. i. 259 = *Millium vernale*.  
*versicolor*, Hoppe, ex Steud. Nom. ed. II. i. 43 =  
 alpina.  
*versicolor*, Hort. Hafn. ex Trin. Gram. Unif. 201, 203  
 = *vulgaris*.  
*versicolor*, Stev. in Mém. Soc. Nat. Mosc. iii. (1812)  
 282 = *Catabrosa versicolor*.  
*verticillata*, Lam. Encyc. i. 59; Illustr. n. 831 = *Andro-*  
*pogon squarrosus*.  
*verticillata*, Thuil. Fl. Par. ii. 36 = *vulgaris*.  
*verticillata*, Vill. Prosp. 16.—Europ.  
*vestita*, Hochst. ex A. Rich. Tent. Fl. Abyss. ii. 401.—  
 Abyss.  
*Vidali*, Phil. in Anales Univ. Chil. (1873) 561.—  
 Chili.  
*Villarsii*, Poir. Encyc. Suppl. i. 251 = *verticillata*.  
*villosa*, A. Spreng. Syst. Suppl. 5 = *Sporobolus ciliatus*.  
*villosa*, Poir. ex Steud. Nom. ed. II. i. 43 = *Tricholaena*  
*insularis*.  
*villosa*, Reichb. ex Steud. l. c. = *Sporobolus villosus*.  
*villosa*, Vill. Hist. Pl. Dauph. i. 378 = *Calamagrostis*  
*sylvatica*.  
*vinealis*, [Honck.] Verz. aller Gew. Teutschl. 205 =  
*castellana*.  
*vinealis*, With. Arr. Brit. Pl. ed. III. ii. 127 = *canina*.  
*vinealis*, Schreb. Spicil. 47 = alba.  
*violacea*, Phil. in Anales Univ. Chil. (1873) 560.—  
 Chili.  
*violacea*, Thuil. Fl. Par. ii. 35 = *vulgaris*.  
*violaceo-purpurea*, Gilib. Exercit. ii. 525 = *canina*.  
*virscens*, H. B. & K. Nov. Gen. et Sp. i. 135.—Calif.;  
 Mexic.  
*virscens*, Rupr. in Bull. Acad. Brux. ix. (1842) 229 =  
*tolucensis*.  
*virgata*, Willd. ex Steud. Nom. ed. II. i. 43 = *Lepto-*  
*chloa tenerrima*.  
*virginica*, Forsk. Fl. Aegypt. Arab. 20 = *Sporobolus*  
*spicatus*.  
*virginica*, Linn. Sp. Pl. 63 = *Sporobolus virginicus*.  
*virginica*, Muhl. ex Steud. Nom. ed. II. i. 43 =  
*Sporobolus vaginaeflorus*.  
*viridis*, Gouan, Hort. Monsp. 546 = *Sporobolus*  
*pungens*.  
*viridis*, Rafn. in Am. Monthly Mag. (1811) 356,  
 nomen.—Am. bor.  
*Virletii*, Fourn. Mex. Pl. En. Gram. 96, ex Hemsl.  
*Biol. Centr. Am. Bot.* iii. 551.—Mexic.  
*vivipara*, Bivona, ex Roem. & Schult. Syst. ii. 347 in  
 nota = alba.  
*vulgaris*, With. Arr. Brit. Pl. ed. III. ii. 132.—Reg.  
 temp.  
*Wallichiana*, Steud. Syn. Pl. Gram. 174.—Reg. Himal.  
*Welwitschii*, Steud. l. c. 168 = *Reuteri*.  
*Wightii*, Nees, ex Steud. l. c.—Ind. or.  
*Youngii*, Hook. f. Handb. New Zeal. Fl. 330.—N. Zel.  
*Zenkeri*, Trin. in Mém. Acad. Pétersb. Sér. VI. vi.  
 (1845) 363.—Ind. or.  
*zeylanica*, Klein, ex Steud. Syn. Pl. Gram. 83.—Zeylan.

- AGROSTISTACHYS**, Dalz. in Hook. Kew Journ. ii. (1850) 41. *EUPHORBACEAE*, Benth. & Hook. f. iii. 302.  
*SARCOCLINIUM*, Wight, Ic. v. 24. t. 1887, 1888, (1852).  
*africana*, Muell. Arg. in Flora, xvii. (1864) 534.—Afr. trop.  
*Gaudichaudii*, Muell. Arg. in Linnæa, xxxix. (1865-66) 144.—Ind. or.  
*Hookeri*, Benth. & Hook. f. Gen. iii. 303.—Zeylan.  
*indica*, Dals. in Hook. Kew Journ. Bot. ii. (1850) 41.—Ind. or.  
*longifolia*, Benth. ex Hook. f. Fl. Brit. Ind. v. 407.—Canara.  
*longifolia*, Kurz, For. Fl. Brit. Burma, ii. 377 = *Gaudichaudii*.
- AGROSTOCRINUM**, F. Muell. Fragm. ii. 94 (1860). *LILIACEAE*, Benth. & Hook. f. iii. 792.  
*stypandroides*, F. Muell. l. c. 95.—Austral.
- AGROSTOMIA**, Cerv. in La Naturaleza (1870) 345 = *Panicum*, Linn. (Gramin.).  
*aristata*, Cerv. l. c.—Mexic.  
*barbata*, Cerv. l. c. 346.—Mexic.  
*mutica*, Cerv. l. c. 345.—Mexic.
- AGROSTOPHYLLUM**, Blume, Bijdr. 268. t. 53 (1825). *ORCHIDEAE*, Benth. & Hook. f. iii. 517.  
*DIPLOCONCHIUM*, Schau. in Nov. Act. Nat. Cur. xix. Suppl. I. (1843) 428. t. 12.  
*callosum*, Reichb. f. in Seem. Fl. Vit. 296.—Reg. Himal.  
*Hasseltii*, Reichb. f. in Bonplandia, v. (1857) 41; et in Walp. Ann. vi. 909.—Ind. or.  
*javanicum*, Blume, Bijdr. 369. t. 53.—Java.  
*khasiyanum*, Griff. in Calc. Journ. Nat. Hist. iv. (1844) 376.—Reg. Himal.  
*longifolium*, Reichb. f. in Bonplandia, v. (1857) 41.—Java.  
*megalurum*, Reichb. f. in Seem. Fl. Vit. 296.—Ins. Samoa.  
*planicaule*, Reichb. f. in Walp. Ann. vi. 909 = *khasiyanum*.
- AGUAVA**, Rafin. Sylva Tellur. 107 (1838) = *Myrcia*, DC. (Myrtac.).  
*guianensis*, Rafin. l. c. = *M. guianensis*.  
*tomentosa*, Rafin. l. c. = *M. tomentosa*.
- AGYLLA**, Phil. in Anales Univ. Chil. (1865) i. 643 = *Cladium*, P. Br. (Cyperac.).  
*ensifolia*, Phil. l. c. = *C. scirpoideum*.
- AGYLOPHORA**, Neck. Elem. i. 145 (1790) = *Uncaria*, Schreb. (Rubiace.).
- AGYNAIA**, Hassk. in Flora, xxv. (1842); Beibl. 40 = seq.
- AGYNEIA**, Linn. Mant. ii. 161 (1771); Vent. Jard. Cels. t. 23 (1800). *EUPHORBACEAE*, Benth. & Hook. f. iii. 271.  
*DIPLOMORPHA*, Griff. Notul. iv. 479 (1854).  
*affinis*, Kurz, ex Teijsm. & Binn. in Tijdschr. Ned. Ind. xxvii. (1864) 118 = *bacciformis*.  
*bacciformis*, A. Juss. Tent. Euph. 24.—Ind. or.; Malay.  
*Berteri*, Spreng. Syst. iii. 19 = *Phyllanthus grandifolius*.  
*ciliata*, Wall. Cat. n. 7852 = *Trigonostemon semperflorens*.  
*coccinea*, [Buch.-Ham. in] Symes, Embassy, ed. II. iii. 317 = *Glochidion coccineum*.  
*flexuosa*, Heyne, ex Wall. Cat. n. 7863 = *Glochidion zeylanicum*.  
*glomerulata*, Miq. Fl. Ind. Bat. Suppl. 447.—Sumatra.  
*hirsuta*, Miq. l. c. i. ii. 368.—Malaya.  
*impubera*, Miq. l. c. 367.—Malaya.  
*impubera*, Wall. Cat. n. 7869 = *Glochidion multiloculare*.  
*impubes*, Herb. Madr. Wall. Cat. n. 7990 partim = *Glochidion littorale*.  
*impubes*, Linn. Mant. ii. 296 = *Phyllanthus puberulus*.  
*impubes*, Vent. Jard. Cels. t. 23 = *bacciformis*.  
*lancoolata*, F. G. Dietr. Lexik. Gaertn. i. 186.—Austral.†  
*latifolia*, Moon, Cat. 65 = *Aporosa latifolia*.
- AGYNEIA** :—  
*multiflora*, Hassk. Cat. Hort. Bog. Alt. 240 (= *Phyllanthi*, sp.)—Malaya.  
*multilocularis*, Rottl. ex Willd. in Ges. Naturf. Freunde, Neue Schr. iv. (1803) 206 = *Glochidion multiloculare*.  
*obliqua*, Willd. Sp. Pl. iv. 568 = *Glochidion zeylanicum*.  
*ovata*, Poir. Encyc. Suppl. i. 243; Miq. Fl. Ind. Bat. l. ii. 367 = *Sauropus albicans*.  
*phyllanthoides*, Spreng. Syst. iii. 19 = *bacciformis*.  
*pinnata*, Miq. Fl. Ind. Bat. i. ii. 368 = *Glochidion obscurum*.  
*pubera*, Linn. Mant. ii. 296 = *Phyllanthus puberulus*.  
*sinica*, Miq. Fl. Ind. Bat. i. ii. 368 = *Phyllanthus puberulus*.  
*tenera*, Zoll. & Mor. ex Miq. Fl. Ind. Bat. i. ii. 365 = *Andrachne australis*.  
*tetrandra*, Buch.-Ham. in Trans. Linn. Soc. xv. (1826) 125 = *Phyllanthus Hamiltonianus*.  
*tetrandra*, Wall. Cat. n. 7852 = *Triglochem Hookerianus*.
- AHOUI**, Tourn. ex Adans. Fam. ii. 171 (1763) = *Thevetia*, Linn. (Apocyn.).
- AICHRYSON**, Webb & Berth. Phyt. Canar. i. 180. t. 27 (1840) = *Sempervivum*, Linn. (Crassul.).  
*Bethencourtianum*, C. Bolle, in Bonplandia, vii. (1859) 243.—Ins. Canar.  
*Bollei*, Webb, ex Bolle, l. c.—Ins. Canar.  
*dichotomum*, Webb & Berth. Phyt. Canar. i. 181 = *S. dichotomum*.  
*pachycaulon*, C. Bolle, in Bonplandia, vii. (1859) 244.—Ins. Canar.  
*palmense*, Webb, ex C. Bolle, l. c. 243.—Ins. Canar.  
*Parlatorei*, C. Bolle, l. c. 244.—Ins. Canar.  
*parviflorum*, C. Bolle, l. c. 243.—Ins. Canar.  
*porphyrogenetos*, C. Bolle, l. c.—Ins. Canar.  
*pulchellum*, C. A. Mey. ex Fisch. Mey. & Avé-Lall. Ind. Sem. Hort. Petrop. ix. 55.—Hab.†  
*punctatum*, Webb & Berth. Phyt. Canar. i. 182 = *S. punctatum*.  
*pygmaeum*, Webb & Berth. l. c. 184.—Ins. Canar.  
*radicescens*, Webb & Berth. l. c. 183 = *S. villosum*.  
*sedifolium*, Webb, ex C. Bolle, in Bonplandia, vii. (1859) 242.—Ins. Canar.  
*tortuosum*, Webb & Berth. Phyt. Canar. i. 184 = *S. tortuosum*.  
*villosum*, Webb & Berth. l. c. 181 = *S. villosum*.
- AIDELUS**, Spreng. Syst. iv. Cur. Post. 17 (1827) = *Veronica*, Tourn. (Scrophul.).  
*micranthus*, Spreng. l. c.—Nepal.
- AIDIA**, Lour. Fl. Cochinch. 148 (1790). Gen. haud recogn. Cf. Benth. & Hook. f. ii. 29.  
*cochinchinensis*, Lour. l. c.—Cochinch.
- AIGIROS**, Rafin. Alsog. Am. 42 (1838) = *Populus*, Tourn. (Salic.).  
*heterophyllos*, Rafin. l. c. = *P. heterophylla*.
- AIKINIA**, R. Br. in Wall. Pl. As. Rar. iii. 65. t. 288 (1832) = *Epithema*, Blume (Gesnerac.).  
*Brunonis*, Wall. Pl. As. Rar. iii. 66. t. 288 = *E. Brunonis*.  
*carinosa*, G. Don, Gen. Syst. iv. 665 = *E. carnosum*.  
*Horzfeldii*, R. Br. in Wall. Pl. As. Rar. iii. 66 = *E. difforme*.
- AIKINIA**, Salisb. ex A. DC. Monog. Camp. 135, 141 (1830) = *Wahlenbergia*, Schrad. (Campan.).  
*hederacea*, Salisb. ex A. DC. l. c. = *W. hederacea*.
- AIKINIA**, Wall. Pl. As. Rar. iii. t. 273. p. 46 (1832) = *Ratzeburgia*, Kunth (Gramin.).  
*elegans*, Wall. l. c. = *R. pulcherrima*.
- AILANTHUS**, Desf. in Mém. Acad. Sc. Par. 1786. (1789) 265. t. 8. *SIMARUBEAE*, Benth. & Hook. f. i. 309.  
*excelsa*, Roxb. Pl. Corom. i. t. 23.—Ind. or.  
*flavescens*, Carr. in Rev. Hort. (1865) 366 = *Cedrela sinensis*.  
*glandulosa*, Desf. in Mém. Acad. Sc. Par. 1786. (1789) 265. t. 8.—China.  
*gracilis*, Salisb. Prod. 171 = *Brucea sumatrana*.
- AILANTHUS** :—  
*imberbiflora*, F. Muell. Fragm. iii. 42; xix. 44.—Austral.  
*integrifolia*, Lam. ex Steud. Nom. ed. II. i. 43 = *moluccana*.  
*japonica*, Hort. ex C. Koch, Dendrol. 569 = *glandulosa*.  
*malabarica*, DC. Prod. ii. 89.—Malabar.  
*moluccana*, DC. l. c.—Ins. Molucc.  
*Pongelion*, J. F. Gmel. Syst. ii. 726 = *glandulosa*.  
*procera*, Salisb. Prod. 171 = *glandulosa*.  
*punctata*, F. Muell. Fragm. iii. 42 = *Pentaceras australis*.  
*rhodoptera*, F. Muell. l. c. 43 = *glandulosa*.
- AILANTUS**, DC. Prod. ii. 88 (1825) = *praec.*
- AILUROSCHIA**, Stev. in Bull. Soc. Nat. Mosc. xxix. (1856) ii. 151 = *Astragalus*, Tourn. (Legum.).  
*amygdaliger*, Stev. l. c. = *Astrag. amygdaliger*.  
*diffusa*, Stev. l. c. = *Astrag. dolichophyllus*.  
*galactites*, Stev. l. c. = *Astrag. galactites*.  
*glomeratus*, Stev. l. c. = *Astrag. glomeratus*.  
*hypogaeus*, Stev. l. c. = *Astrag. hypogaeus*.  
*rupifragus*, Stev. l. c. 152 = *Astrag. rupifragus*.  
*scabriseta*, Stev. l. c. 151 = *Astrag. scabriseta*.
- AILLYA**, De Vriese, in Nat. Verb. Haarl. x. (1854) 75 = *Goodenia*, Sm.  
*umbellata*, De Vriese, l. c. = *G. filiformis*.
- AIMORRA**, Rafin. New Fl. Am. iv. 70 (1836). (Compos.).  
*acuminata*, Rafin. l. c.—Am. bor.
- AINSLIAEA**, DC. Prod. vii. 13 (1838). *COMPOSITAE*, Benth. & Hook. f. ii. 493.  
*DIASPANANTHUS*, Miq. in Ann. Mus. Lugd. Bat. ii. 186 (1865).  
*acerifolia*, Sch. Bip. in Zoll. Syst. Verz. Ind. Archip. 126.—Malaya.  
*affinis*, Miq. Ann. Mus. Bot. Lugd. Bat. ii. 187 = *acerifolia*.  
*angustifolia*, Hook. f. & Thoms. ex Clarke, in Journ. Linn. Soc. xiv. (1875) 412.—Ind. or.  
*apiculata*, Sch. Bip. in Zoll. Syst. Verz. Ind. Archip. 126.—Japan.  
*aptera*, DC. Prod. vii. 14.—Reg. Himal.  
*asperima*, Sch. Bip. in Pollichia, xx-xxi. (1863) 407.—Nepal.  
*Brandisiana*, Kurz, in Journ. As. Soc. Beng. xli. (1872) ii. 318.—Burma.  
*cordifolia*, Franch. & Sav. Enum. Pl. Jap. ii. 416.—Japan.  
*dissecta*, Franch. & Sav. l. c. i. 264.—Japan.  
*fragrans*, Champ. ex Benth. in Hook. Kew Journ. iv. (1852) 236.—Hongkong.  
*glumacea*, Sch. Bip. in Pollichia, xx-xxi. (1863) 407; Klatt, in Sitzb. Muench. Akad. (1878) 97 = *angustifolia*.  
*latifolia*, Sch. Bip. in Pollichia, xviii-xix. (1861) 190.—Nepal.  
*pteropoda*, DC. Prod. vii. 14.—Reg. Himal.  
*silhetensis*, C. B. Clarke, in Journ. Linn. Soc. xiv. (1875) 411 = *pteropoda*.  
*uniflora*, Sch. Bip. in Zoll. Syst. Verz. Ind. Archip. 126.—Japan.  
*Walkerii*, Hook. f. Bot. Mag. t. 6225.—Hongkong.
- AINSWORTHIA**, Boiss. in Ann. Sc. Nat. Sér. III. i. (1844) 343 = *Tordylium*, Linn. (Umbell.).  
*Carmeli*, Boiss. Diagn. Ser. I. x. 44.—Palestin.  
*cordata*, Boiss. in Ann. Sc. Nat. Sér. III. i. (1844) 343 = *T. cordatum*.  
*elegans*, Boiss. & Bal. Diagn. Ser. II. v. 100.—Taurus.  
*trachycarpa*, Boiss. l. c. Ser. I. x. 44.—Oriens.
- AIOLOTHECA**, DC. Prod. v. 508 (1836). *COMPOSITAE*, Benth. & Hook. f. ii. 352.  
*parthenioides*, DC. l. c.—Mexic.
- AIOUEA**, Aubl. Pl. Gu. i. 310. t. 120 (1775). *LAURINEAE*, Benth. & Hook. f. iii. 153.  
*APIVEA*, Steud. Nom. ed. I. 25 (1821).  
*COLOMANDRA*, Neck. Elem. ii. 142 (1790).  
*DOUGLASSIA*, Schreb. Gen. Pl. 809 (1791).  
*EHRHARDIA*, Scop. Introd. 107 (1777).  
*bราซิลiensis*, Meissn. in DC. Prod. xv. i. 83.—Bras.



## AIOUEA:—

- densiflora, Nees, in *Linnaea*, xxi. (1848) 518.—Am. trop.  
 elliptica, Meissn. in *DC. Prod.* xv. 1. 83.—Am. trop.  
 guianensis, Nees, Syst. Laurin. 363.—(Cf. Meissn. in *DC. Prod.* xv. 1. 82) = seq.?  
 guianensis, Aubl. *Pl. Guai.* i. 310.—Guiana.  
 guyanensis, Griseb. ex Meissn. in *DC. Prod.* xv. 1. 83 = *Aydenron riparium*.  
 Malabonga, Blanco, *Fl. Filip.* ed. I. 233.—Ins. Philipp.  
 saligna, Meissn. in *DC. Prod.* xv. 1. 82.—Bras.  
 Schomburgkii, Meissn. l. c.—Am. trop.  
 tenella, Nees, in *Linnaea*, xxi. (1848) 512 = *guianensis*.  
 tenuiflora, Nees, ex Meissn. in *DC. Prod.* xv. 1. 510 (= *Mesplodaphne indecora*).  
 trinervis, Meissn. l. c. 83.—Am. trop.

- AIPHANES, Willd. in *Mém. Acad. Berl.* (1804) 32 = *Martinezia*, Ruiz & Pav. (Palm.).  
 aculeata, Willd. l. c. = *M. Aiphanes*.  
 caryotafolia, H. Wendl. in *Kerch. Palm.* 230 = *M. caryotafolia*.  
 corallina, H. Wendl. l. c. = *M. corallina*.  
 elegans, H. Wendl. l. c. = *M. elegans*.  
 erinacea, H. Wendl. l. c. = *N. Gramat.*  
 Lindeniana, H. Wendl. l. c. = *M. Lindeniana*.  
 Praga, H. B. & K. *Nov. Gen. et Sp.* i. 303 = *Eaterpe Praga*.  
 truncata, H. Wendl. in *Kerch. Palm.* 230 = *M. truncata*.

- AIPYANTHUS, Stev. in *Bull. Soc. Nat. Mosc.* (1851) 1. 599 = *Macrotomia*, DC. (Borag.).  
 echioides, Stev. l. c. 600 = *M. echioides*.

- AIRA, Linn. *Fl. Lapp.* 27 (1737); *Gen. ed.* I. 335. n. 838 (1737). *GRAMINEAE*, Benth. & Hook. f. iii. 1156.

- ANTINORIA, Parl. *Fl. Palerm.* i. 92 (1845).  
 ASPIS, Adans. *Fam.* ii. 496 (1763).  
 FLORINA, Parl. *Fl. Ital.* i. 232 (1848).  
 FUSIA, Schur, *Enum. Pl. Transs.* 754 (1866).  
 LEPTOPHOBA, Ehrh. *Beitr.* iv. 146 (1789).  
 MOLINERIA, Parl. *Fl. Ital.* i. 236 (1848).  
 PERIBALLIA, Trin. *Fund. Agrost.* 133 (1848).  
 PROINEIA, Ehrh. *Beitr.* iv. 149 (1789).  
 acutigluma, Steud. *Syn. Pl. Gram.* 221.—Chili.  
 neoplopaoides, Walt. *Fl. Carol.* 78.—Carolina.  
 aetnensis, Guss. *Fl. Sic. Syn.* i. 151 = *Corynephorus articulatus*.  
 aggregata, Timmer, ex Bor. *Fl. Centr. Fr. ed.* III. ii. 702 = *caryophyllea*.  
 agrostidea, Guss. *Fl. Sic. Prod.* i. 61 = *insularis*.  
 agrostidea, Loisel. *Notic.* 16.—Europ. austr.  
 alba, Vahl, in *Roem. & Schult. Syst.* ii. 688 = *Deschampsia alba*.  
 alba, Wulf, ex Kunth, *Gram.* 110 = *Sesleria elongata*.  
 alpina, Liljeb. *Utast Sv. Fl. ed.* I. 49; ed. II. 41 = *Hierochloë alpina*.  
 alpina, Linn. *Sp. Pl.* 65 = *Deschampsia alpina*.  
 alpina, Roth, *Tent. Fl. Germ.* ii. 1. 98 = *Deschampsia caespitosa*.  
 alpina, Savi, *Bot. Etrusc.* i. 52 = *Deschampsia juncea*.  
 alpina, Vahl, in *Fl. Dan.* t. 961 = *atropurpurea*.  
 alpina, Sobol. ex Rupr. in *Beitr. Pfl. Russ. Reich.* iv. 37 = *Deschampsia flexuosa*.  
 altaica, Trin. in *Bunge, Verz. Suppl. Fl. Alt.* 8 = *Poa soongarica*.  
 altissima, Lam. *Fl. Fr.* iii. 581 = *Deschampsia caespitosa*.  
 ambigua, Michx. *Fl. Bor. Am.* i. 61 = *Deschampsia ambigua*.  
 ambigua, De Not. in *Ann. Sc. Nat. Sér.* III. v. (1846) 305 = *capillaris*.  
 Andraei, Anersw. ex Andrae, in *Bot. Zeitschr.* xiv. (1856) 205 = *Deschampsia caespitosa*.  
 anomala, Trin. in *Linnaea*, x. (1836) 301.—Chili.  
 antarctica, Forst. f. *Prod.* 8 = *Trisetum antarcticum*.  
 antarctica, Hook. *Fl. Pl.* t. 150.—Ins. Antarct.  
 aquatica, Guss. *Fl. Sic. Prod.* i. 61 = *Catabrosa ochroleuca*.  
 aquatica, Linn. *Sp. Pl.* 64 = *Catabrosa aquatica*.  
 aquatica, Huds. *Fl. Angl. ed.* II. 34, pro parte = *Glyceria distans*.  
 arctica, Spreng. *Syst. Cur. Post.* 32 = *Deschampsia caespitosa*.

## AIRA:—

- arenaria, F. W. Schmidt, in *Neu. Abh. Boehm. Ges. i.* (1791) II.—Europ.  
 argentea, Lowe, in *Trans. Camb. Phil. Soc.* iv. (1831) 9.—Ins. Mader.  
 aristulata, Torr. *Fl. U. St.* 132.—Am. bor.  
 articulata, Desf. *Fl. Atlant.* i. 70 = *Corynephorus articulatus*.  
 arundinacea, Liljeb. *Utast Sv. Fl. ed.* I. 49 = *Graphophorum arundinaceum*.  
 arundinacea, Linn. *Sp. Pl.* 64 = *Poa tatarica*.  
 atropurpurea, Wahlenb. *Fl. Lapp.* 37.—Europ.; Am. bor.  
 atrovirens, Thuil. *Fl. Par. ed.* II. i. 37 = *Molinia caerulea*.  
 aurea, Steud. in *Flora*, xii. (1829) 470 = *Airopsis aurea*.  
 australis, Raoul, *Choix*, 12 = *Deschampsia caespitosa*.  
 australis, Steud. *Syn. Pl. Gram.* 220 = *Deschampsia australis*.  
 avenacea, Spreng. *Syst. i.* 278 = *Eriachne avenacea*.  
 avenacea, Willd. ex Steud. *Nom. ed.* II. i. 44 = *Trisetum palustre*.  
 baetica, Trin. in *Bull. Sc. Acad. Pétersb.* i. (1836) 67 = *Deschampsia baetica*.  
 benghalensis, J. F. Gmel. *Syst. i.* 174 = *Arundo bengalensis*.  
 Berteroniana, Steud. *Syn. Pl. Gram.* 220.—Chili.  
 Biebersteinii, Steud. l. c. 219 = *Deschampsia caespitosa*.  
 bottnica, Wahlenb. *Fl. Lapp.* 36. t. 4 = *Deschampsia caespitosa*.  
 brasiliensis, Raddi, *Agrost. Bras.* 36 = *Eragrostis airoides*.  
 brasiliensis, Spreng. *Syst. i.* 278 = *Arundinella brasiliensis*.  
 brevibracteata, Gilib. *Exercit. ii.* 528 = *Deschampsia caespitosa*.  
 breviculmis, Loisel. *Fl. Gall.* i. 57 = *Corynephorus canescens*.  
 brevifolia, Bieb. *Fl. Taur. Cauc.* iii. 63 = *Deschampsia caespitosa*.  
 brevifolia, Pursh, *Fl. Am. Sept.* i. 76.—Missouri.  
 brigantia, Chaix, in *Vill. Hist. Pl. Dauph.* ii. 378 = *Glyceria distans*.  
 bulbosa, Krock. *Fl. Sil. Suppl.* i. 131 = *Koeleria cristata*.  
 caerulea, Linn. *Sp. Pl.* 63 = *Molinia caerulea*.  
 caespitosa, Banks & Soland, ex Hook. f. *Fl. Antarct.* ii. 380, pro parte = *Festuca fuegiensis*.  
 caespitosa, Linn. *Sp. Pl.* 64 = *Deschampsia caespitosa*.  
 caespitosa, Muhl. *Desc. Gram.* 85 = *Deschampsia ambigua*.  
 calycina, Steud. *Syn. Pl. Gram.* 220.—Peruv.  
 canescens, All. *Fl. Pedem.* ii. 244 = *Corynephorus articulatus*.  
 canescens, Host, *Gram.* iv. t. 36 = *caryophyllea*.  
 canescens, Linn. *Sp. Pl.* 65 = *Corynephorus canescens*.  
 capensis, Linn. f. *Suppl.* 108 = *Ehrharta calycina*.  
 capensis, Steud. in *Flora*, xii. (1829) 468 = *Koeleria capensis*.  
 capensis, Spreng. *Syst. ii.* 114 = *Ehrharta villosa*.  
 capillacea, Hort. *Madr. ex Wall. Cat. sub n.* 3804 = *Leptochloa filiformis*.  
 capillaris, Lam. *Illustr.* i. 177.—Am. bor.  
 capillaris, Guss. *Fl. Sic. Prod.* i. 64 = *Avena corymbosa*.  
 capillaris, Host, *Gram.* iv. 20. t. 35.—Europ.; Oriens.  
 capillaris, Lag. in *Varied. Clenc.* ii. iv. (1805) 39 = *Lagascæ, Airopsis agrostidea*.  
 capillaris, Salzm. ex Steud. *Nom. ed.* II. i. 44 = *caryophyllea*.  
 capillaris, Savi, *Fl. Pis.* i. 86 = *Deschampsia juncea*.  
 caryophyllaea, Leers, *Fl. Herbom.* ed. II. 24 = *Deschampsia flexuosa*.  
 caryophyllea, Bertol. [ex Steud.; an *Fl. Ital.* i. 455] = *capillaris*.  
 caryophyllea, Linn. *Sp. Pl.* 66.—Europ.; Oriens.  
 catabrosoides, Steud. *Syn. Pl. Gram.* 223.—Caucas.  
 caespitosa, Muhl. *Desc. Gram.* 85 = *Deschampsia ambigua*.  
 Chamaemespilus, Host, *Fl. Austr.* ii. 8.—Europ.  
 chinensis, Retz. *Obs.* iii. 10.—China.  
 ciliaris, Kit. in *Linnaea*, xxxii. (1863) 310.—Austria.  
 ciliaris, Auct. ex Steud. *Nom. ed.* I. 23, 487 = *Koeleria villosa*.  
 ciliata, Spreng. *Pugill.* i. 7 = *Eragrostis minutiflora*.  
 ciliata, Spreng. *Syst. i.* 278 = *Eriachne ciliata*.

## AIRA:—

- clavata, Gilib. *Exercit. ii.* 526 = *Corynephorus canescens*.  
 clavata, Willd. ex Steud. *Nom. ed.* II. i. 44 = *Corynephorus articulatus*.  
 collina, Dum. *Obs. Gram. Belg.* 121 = *Deschampsia flexuosa*.  
 compressa, Rafn. in *Am. Monthly Mag.* (1811) 356, nomen.—Am. bor.  
 controversa, Steud. *Syn. Pl. Gram.* 224.—Am. bor.  
 complanata, Steud. *Nom. ed.* II. i. 44 = *Chloris petraea*.  
 corsica, Jord. *Pugill.* 353 = *sicula*.  
 corsica, Tausch, in *Flora*, xx. (1837) 102 = *Deschampsia flexuosa*.  
 corymbosa, Willd. ex Steud. *Nom. ed.* II. i. 44 = *caryophyllea*.  
 corymbosa, Fauché & Chaub. *Fl. Pelop.* 5. n. 120. t. 7. f. 1 = *intermedia*.  
 cristata, Linn. *Sp. Pl.* 63 = *Koeleria cristata*.  
 Cupaniana, Guss. *Fl. Sic. Syn.* i. 145 = *caryophyllea*.  
 cuprina, Fuss, *Fl. Transs.* 722 = *Deschampsia flexuosa*.  
 curta, Jord. ex Bor. *Fl. Centr. Fr. ed.* III. ii. 701 in nota = *caryophyllea*.  
 dactyloides, Kochel, *Pl. Rar. Ban.* 32. f. 3 = *Koeleria glauca*.  
 danthonioides, Trin. in *Mém. Acad. Pétersb. Sér.* VI. i. (1830) 57 = *Deschampsia calycina*.  
 discolor, Thuil. *Fl. Par.* i. 39 = *setacea*.  
 distichophylla, Spreng. *Syst. i.* 276 = *Panicum subulatum*.  
 divaricata, Pourr. in *Mém. Acad. Toul.* iii. (1788) 307 = *caryophyllea*.  
 duriuscula, Poir. *Encyc. Suppl.* ii. 76.—Hab.?  
 Edouardi, Reut. ex Jouve, in *Bull. Soc. Bot. Fr.* xii. (1865) 88 = *Avena corymbosa*.  
 effusa, Spreng. *Syst. i.* 278 = *Eriachne pallescens*.  
 elatior, 'Hoffmegg.' ex Steud. *Nom. ed.* II. i. 44 = *Melica Bauhini*?  
 elatior, Steud. *Syn. Pl. Gram.* 423.—Reg. Magellan.  
 elegans, Willd. ex Gaud. *Agrost. Helv.* i. 130, 355 = *capillaris*.  
 elegans, 'Vill.' ex Steud. *Nom. ed.* II. i. 44 = *Airopsis agrostidea*.  
 elegantissima, Schur, in *Verh. Siebenb. Ver. Naturw.* iv. (1853) 85 = *capillaris*.  
 elodes, Brign. *Fasc. Pl. Foroj.* 10; cf. *Flora* (1840), 104 = *Poa nemoralis*.  
 elongata, Hook. *Fl. Bor. Am.* ii. 243 = *Deschampsia elongata*.  
 elongata, Salzm. ex Steud. *Nom. ed.* II. i. 44 = *Koeleria phleoides*.  
 euflexuosa, Syme, *Engl. Bot. ed.* III. xi. 67 = *Deschampsia flexuosa*.  
 fascicularis, Steud. *Syn. Pl. Gram.* 219 = *Corynephorus fasciculatus*.  
 festucoides, Vill. *Prosp.* 16; *Hist. Pl. Dauph.* ii. 86 = *Deschampsia alpina*.  
 filiformis, Koen. ex Roxb. *Fl. Ind.* i. 328.—Ind. or.  
 flammosa, Buchoz, ex Honck. *Syn. Pl. Germ.* i. 521 = *Deschampsia flexuosa*.  
 flexilis, Linn. ex Giseke, *Prael.* 147 = *Deschampsia flexuosa*.  
 flexuosa, Linn. *Sp. Pl.* 65 = *Deschampsia flexuosa*.  
 Gayana, Steud. *Syn. Pl. Gram.* 220.—Chili.  
 gigantea, Schrenk, ex Ledeb. *Fl. Ross.* iv. 446 = *Muehlenbergia alpestris*.  
 gigantea, Steud. *Syn. Pl. Gram.* 224.—Ind. occ.?  
 glabra, Brot. *Fl. Lusit.* 91.—Lusit.  
 glabrata, Brot. l. c. 92 = *lendigera*.  
 glauca, Hartm. ex Steud. *Nom. ed.* II. i. 44 = *Deschampsia caespitosa*.  
 glauca, Kochel, *Pl. Rar. Banat.* 32 = *Koeleria dactyloides*.  
 glauca, Spreng. *Nachtr. Bot. Gart. Halle,* i. 10 = *Dactylis glauca*.  
 globosa, Thore, in *Journ. Bot. Paris,* i. (1808) 197 = *Airopsis globosa*.  
 glomerata, G. Don, ex S. F. Gray, *Nat. Arr. Brit. Pl.* ii. 137 = *Deschampsia caespitosa*.  
 Gmelini, [Honck.] *Verz. aller Gew. Teutschl.* 212 = *præcox*?  
 gracilis, Trin. ex Steud. *Nom. ed.* II. i. 44 = *Koeleria cristata*.  
 grandiflora, Bertol. *Fl. Ital.* i. 436 = *Koeleria setacea*.  
 grandiflora, Steud. *Syn. Pl. Gram.* 220 = *Deschampsia grandiflora*.  
 grandis, Nym. *Consp.* 807 = *Deschampsia caespitosa*.

## AIRA :—

- Halleri*, [Honck.] Verz. aller Gew. Teutschl. 212 = Trisetum rigidum.  
*Hartmanniana*, Nym. Consp. 807 = Deschampsia caespitosa.  
*helodes*, Steud. Nom. ed. II. i. 44 = Poa nemoralis.  
*hirsuta*, Hall. f. ex Schleich. Cat. Nov. 5 = Koeleria hirsuta.  
*hispida*, Spreng. Syst. i. 276 = Eriachne capillaris.  
*holciformis*, Steud. Syn. Pl. Gram. 221 = Deschampsia holciformis.  
*Holcus-lanatus*, Vill. Hist. Pl. Dauph. ii. 87 = Holcus lanatus.  
*Holcus-mollis*, Vill. l. c. 88 = Holcus mollis.  
*Hostii*, Steud. Syn. Pl. Gram. 221. — Bohem.  
*humilis*, Bieb. Fl. Taur. Cauc. i. 57 = Catabrosa humilis.  
*hybrida*, Gaud. Agrost. Helv. i. 124 = Corynephorus articulatus.  
*incompleta*, Bosc, ex Steud. Nom. ed. II. i. 44 = Paspalum debile.  
*indica*, Linn. Sp. Pl. ed. II. 94 = Panicum conglomeratum.  
*inflexa*, Loisel. Fl. Gall. i. 56. t. 22 = Avena corymbosa.  
*insularis*, Boiss. Fl. Orient. v. 528. — Europ. ; Oriens.  
*intermedia*, Guss. Fl. Sic. Prod. Suppl. i. 105. — Europ.  
*interrupta*, Rottl. ex Steud. Syn. Pl. Gram. 55 = Panicum canaliculatum.  
*involuta*, Cav. Ic. i. 33. t. 44 = Deschampsia involucreta.  
*ischaemoides*, Koen. ex Trin. in Mém. Acad. Pétersb. Sér. VI. iii. (1834) 828 = Panicum antipodium.  
*juncea*, Vill. Prosp. 16 = Deschampsia juncea.  
*juncifolia*, Wulf. ex Kunth, Enum. i. 322 = Sesteria tenuifolia.  
*Kingii*, Hook. f. Fl. Antarct. ii. 376. t. 136 = Deschampsia caespitosa.  
*koelerioides*, Pcy. in Linnaea, xxx. (1859-60) 5 = Deschampsia koelerioides.  
*Koenigii*, J. F. Gmel. Syst. i. 174 = Eragrostis minutiflora.  
*labradorica*, Steud. Syn. Pl. Gram. 220. — Labrador.  
*laevigata*, Sm. Eng. Bot. t. 2102 = Deschampsia alpina.  
*laevis*, Brot. Fl. Lusit. i. 90 = Deschampsia laevis.  
*laevis*, Spreng. Syst. i. 278 = Eriachne glauca.  
*Lagascæ*, Kunth, Gram. i. 99. — Hispan. ; Corsic.  
*latifolia*, Hook. Fl. Bor. Am. ii. 243 = Deschampsia latifolia.  
*latifolia*, Steud. Syn. Pl. Gram. 219 = Deschampsia caespitosa.  
*latigluma*, Steud. l. c. 221. — Abyss.  
*laxa*, Rich. in Act. Soc. Hist. Nat. Par. i. (1792) 106 = Orthocladia laxa.  
*Leersii*, Kunth, Enum. Pl. i. 289 = caryophyllea.  
*Legelii*, Bor. in Soc. Angers, xxiv. (1855) ; et Fl. Centr. Fr. ed. III. ii. 700 = Deschampsia flexuosa.  
*lendigera*, Lag. in Varied. Cienc. ii. iv. (1805) 39. — Hispan.  
*Lensæi*, Loisel. Fl. Gall. ed. II. i. 58 = caryophyllea.  
*Lensii*, Reichb. Fl. Germ. Excurs. 140<sup>a</sup> = prae.  
*Lensii*, Gren. & Godr. Fl. Fr. iii. 620 = prae.  
*litoralis*, Godr. ex Nym. Consp. 807 = Deschampsia caespitosa.  
*macrantha*, Ledeb. in Mém. Acad. Pétersb. v. (1812) 515 = Koeleria cristata.  
*macranthera*, Steud. Syn. Pl. Gram. 219. — Hispan.  
*maderaspatana*, Nees, ex Steud. l. c. 221. — Madras.  
*magellanica*, Hook. f. Fl. Antarct. ii. 376. t. 134. — Reg. Magellan.  
*magellanica*, Lam. ex Beauv. Agrost. 65 = Hierochloë magellanica.  
*major*, Syme, Engl. Bot. ed. III. xi. 63. — Deschampsia caespitosa, alpina.  
*media*, Gouan, Illustr. 3 = Deschampsia juncea.  
*media*, Trin. in Mém. Acad. Pétersb. Sér. VI. iv. (1831) Suppl. 57 = Deschampsia caespitosa.  
*mellicoides*, Michx. Fl. Bor. Am. i. 62 = Graphephorum mellicoides.  
*micrantha*, Steud. Syn. Pl. Gram. 423. — Madag.  
*miliacea*, Vill. Hist. Pl. Dauph. ii. 81 = Poa miliacea.  
*minuta*, Loefl. It. Hisp. 117. — Europ. ; Oriens.  
*minuta*, Loisel. Fl. Gall. i. 45 = Airopsis agrostidea.  
*missurica*, Spreng. Syst. ii. 578 = brevifolia.  
*mollis*, Muhl. Descr. Gram. 82 = Eatonia purpurascens.  
*mollis*, Schreb. Spicil. 51 = Holcus mollis.  
*montana*, Brot. ex Nym. Consp. 808 = Deschampsia stricta.

## AIRA :—

- montana*, Desv. Obs. Angers, 55 = setacea.  
*montana*, Koel. Gram. 131 = Deschampsia flexuosa.  
*montana*, Linn. Sp. Pl. 65. — Europ.  
*mucronata*, Spreng. Syst. i. 276 = Eriachne brevifolia, mucronata.  
*multicaulis*, Kunth, Enum. Pl. i. 292 = caryophyllea.  
*multiculis*, Dum. Obs. Gram. Belg. 121 = caryophyllea.  
*nana*, Kunze, ex Steud. Nom. ed. II. i. 45 = prae.  
*nana*, Spreng. ex Steud. l. c. = caryophyllea.  
*nitida*, Spreng. Mant. i. 32 = Eatonia purpurascens.  
*nitida*, Steud. Syn. Pl. Gram. 220. — Mexic.  
*nivea*, Host, Fl. Austr. ii. 8. — Europ.  
*Notarisiana*, Steud. Syn. Pl. Gram. 221 = capillaris.  
*nutans*, [Web. in] Wigg. Prim. Fl. Holsat. 7 = Melica nutans.  
*obtusata*, Michx. Fl. Bor. Am. i. 62 = Eatonia obtusata.  
*oryzeturum*, Spreng. Pugill. ii. 18 = Festuca arundinacea.  
*pallens*, Muhl. Descr. Gram. 84 = Trisetum palustre.  
*pallens*, Spreng. Fl. Hal. Mant. 36. — Hab. 1  
*pallens*, Kit. in Roem. & Schult. Syst. ii. 685. — Hungar.  
*paludosa*, Roth, Tent. Fl. Germ. ii. i. 96 = Deschampsia flexuosa.  
*paludosa*, Wibel, Prim. Fl. Werth. 118 = Deschampsia caespitosa.  
*palustris*, Pollini, Cat. Ort. Veron. (1814) 8 = Festuca arundinacea.  
*panicea*, Willd. ex Steud. Nom. ed. II. i. 45 = Lepochloa filiformis.  
*paradoxa*, Steud. Syn. Pl. Gram. 223. — Guinea.  
*parviflora*, Thuil. Fl. Par. ed. II. i. 38 = Deschampsia caespitosa.  
*parvula*, Hook. f. Fl. Antarct. ii. 377. — Fuegia.  
*patulipes*, Jord. ex Bor. Fl. Centr. Fr. ed. III. ii. 701 = caryophyllea.  
*pensylvanica*, Spreng. in Mém. Acad. Pétersb. (1810) 299. t. 7 = Eatonia purpurascens.  
*petraea*, Bellardi, ex Steud. Nom. ed. II. i. 45 ; ii. 361 = Poa nemoralis.  
*phleoides*, Steud. Nom. ed. I. 24 = Koeleria phleoides.  
*pictigluma*, Steud. Syn. Pl. Gram. 221. — Abyss.  
*pilosa*, Kit. in Linnaea, xxxii. (1863) 310. — Austria.  
*plesiantha*, Jord. ex Bor. Fl. Centr. Fr. ed. III. ii. 701 = caryophyllea.  
*poaeformis*, Willd. ex Steud. Nom. ed. II. i. 45 = Poa depauperata.  
*praecox*, Linn. Sp. Pl. 65. — Europ. ; Am. bor.  
*provincialis*, Gennar. ex Nym. Consp. 814 = Avena corymbosa.  
*provincialis*, Jord. ex Jouve. in Bull. Soc. Bot. Fr. xii. (1865) 84. t. 1 = capillaris.  
*pubescens*, Vahl, Symb. iii. 9 = Koeleria villosa.  
*pulchella*, Nocca & Balb. Fl. Ticin. i. 408. t. add. 1 = capillaris.  
*pulchella*, Link, Hort. Berol. i. 130 = Avena corymbosa.  
*pulchella*, Willd. Enum. Hort. Berol. 101 = lendigera.  
*pulchra*, Steud. Syn. Pl. Gram. 220. — Chili.  
*pumila*, Agardh, ex Roem. & Schult. Syst. ii. 578 = minuta.  
*pumila*, Pursh, Fl. Am. Sept. i. 76 = Poa annua.  
*pumila*, Vill. ex Trin. in Mém. Acad. Pétersb. Sér. VI. i. (1831) 572 = Deschampsia juncea.  
*purpurea*, Muhl. Descr. Gram. 85 = Uralespis aristulata.  
*purpurea*, Walt. Fl. Carol. 78 = Triplasis purpurea.  
*purpureo-argentea*, Gilib. Exercit. ii. 526 = caryophyllea.  
*pusilla*, Schur, Enum. Pl. Transs. 754 = prae.  
*rara*, Spreng. Syst. i. 278 = Eriachne rara.  
*refracta*, Lag. in Varied. Cienc. ii. iv. (1805) 39 = Deschampsia refracta.  
*rigida*, Dulac, Fl. Hantes-Pyr. 82 = caryophyllea.  
*Ruprechtii*, Griseb. ex Hook. f. in Trans. Linn. Soc. xxiii. (1861) 246 = Avena Ruprechtii.  
*sabuletorum*, Steud. Nom. ed. II. i. 45 = sabulorum.  
*sabulorum*, Labill. Sert. Austr. Caled. 16. t. 21. — Nov. Caled.  
*saburralis*, Jan, Elench. 2, ex Guss. Fl. Sic. Syn. i. 148 = caryophyllea.  
*saxatilis*, Salzm. ex Trin. in Mém. Acad. Pétersb. Sér. VI. i. (1831) 59 = capillaris.  
*scabra*, Kit. in Linnaea, xxxii. (1863) 309. — Austr.  
*scabra*, Hort. ex Kunth, Enum. Pl. i. 370 = Catabrosa viridula.

## AIRA :—

- scabra*, Zuccagn. in Roem. Collect. 124 = Catabrosa scabra.  
*scabrosetacea*, Knapp, Gram. Brit. t. 32 = Deschampsia flexuosa.  
*seminentra*, Waldst. & Kit. in Schult. Oestr. Fl. i. 199 = Poa seminentra.  
*serotina*, Torr. sec. Trin. ex Steud. Nom. ed. II. i. 45. — Am. bor.  
*setacea*, Hud. Fl. Angl. ed. I. 30 ; Retz. Obs. iii. 10. — Europ.  
*setacea*, Pourr. ex Nym. Consp. 808 = Deschampsia juncea.  
*setiformis*, Host, sec. Trin. ex Steud. Nom. ed. II. i. 45. — Hab. 1  
*sicula*, Spreng. Syst. i. 277 = Holcus tennis.  
*sicula*, Tod. Ind. Sem. Pan. (1872) 38 ; in Nuov. Giorn. Bot. v. (1873) 156. — Sicilia.  
*spectabilis*, Steud. Syn. Pl. Gram. 224. — Afr. austr.  
*spicaeformis*, Steud. l. c. 424. — Reg. Magell.  
*spicata*, Linn. Sp. Pl. 63 = Trisetum subspicatum.  
*spicata*, Linn. l. c. 64 = Panicum indicum.  
*splendida*, Willd. ex Steud. Nom. ed. II. i. 45 = Deschampsia flexuosa.  
*squarrosa*, Spreng. Syst. i. 278 = Eriachne squarrosa.  
*stolonifera*, Hausn. Fl. Tir. 890, sec. Neilr. Nachtr. 25 = Deschampsia caespitosa.  
*stricta*, Nym. Consp. 808 = Deschampsia stricta.  
*subaristata*, Faye, ex Anders. in Walp. Ann. vi. 992 = Deschampsia juncea.  
*subspicata*, Linn. Syst. ed. X. 873 = Trisetum subspicatum.  
*subspicata*, Rainv. in Gort. Fl. Belg. Food. n. 74 = prae.  
*subtriflora*, Lag. in Varied. Cienc. ii. iv. 39 = Deschampsia juncea.  
*superbiens*, Steud. Syn. Pl. Gram. 424. — Reg. Magell.  
*subulorum*, D. Dietr. Syn. i. 339 err. = sabulorum.  
*tenera*, Kit. in Schult. Oestr. Fl. ed. II. i. 199. — Slavonia ; Banatus.  
*Tenorei*, Fockel, ex Willk. & Lange, Prod. i. 55 = Agrostis capillaris.  
*Tenorii*, Guss. Fl. Sic. Prod. i. 62 = Avena corymbosa.  
*tenuifolia*, Steud. Syn. Pl. Gram. 223. — Chili.  
*tenuissima*, Spreng. Syst. i. 276 = Sporobolus minutiflorus.  
*Todari*, Tenore, ex Tod. Ind. Sem. Hort. Panorm. (1859) (Linnaea, xxx. (1859-60) 758) = caryophyllea.  
*triaristata*, Clarke, Trav. ii. 452. — Palestina.  
*trichodes*, Spreng. Syst. i. 276 = Agrostis trichodes.  
*triflora*, Frivald. in Flora, xix. (1836) 433 = Deschampsia caespitosa.  
*triflora*, Ell. Sketch. i. 153 = Graphephorum Elliottii.  
*triflora*, Roem. & Schult. Syst. ii. 680 = Deschampsia juncea.  
*triflora*, Willd. ex Steud. Nom. ed. II. i. 45 = Corynephorus canescens.  
*triglumis*, Steud. Syn. Pl. Gram. 223. — Texas.  
*truncata*, Muhl. Descr. Gram. 83 = Eatonia obtusata.  
*truncata*, Salzm. ex Trin. in Mém. Acad. Pétersb. Sér. VI. i. (1831) 58 = caryophyllea.  
*uliginosa*, Weihe, ex Boenn. Prod. Fl. Monast. 25 = setacea.  
*uniaristata*, Cav. in Anales Cienc. Nat. vi. (1805) 148. — Hab. 1  
*valesiaca*, Colla, Herb. Pedem. t. 94. f. 1 = Koeleria setacea.  
*valesiana*, Bertol. Fl. Ital. i. 488 = prae.  
*varia*, Jacq. Hort. Vindob. 15 = Sesteria caerulea.  
*variegata*, Steud. Syn. Pl. Gram. 223. — Graecia.  
*versicolor*, Roem. & Schult. Syst. ii. 679. — Port. Egmont.  
*vestita*, Steud. Syn. Pl. Gram. 424. — Reg. Magell.  
*vintica*, Griff. Notul. iii. 54. — Reg. Himal.  
*villosa*, Gilib. Exercit. ii. 527 = montana.  
*villosa*, Linn. f. Suppl. 109 = Ehrharta gigantea.  
*violacea*, Gilib. Exercit. ii. 525 = Catabrosa aquatica.  
*violacea*, Steud. Syn. Pl. Gram. 223. — Persia.  
*violacea*, Willd. ex Steud. Nom. ed. II. i. 105 = Panicum antipodium.  
*vivipara*, Steud. Syn. Pl. Gram. 222. — Groenland.  
*viridula*, Poir. Encyc. Suppl. ii. 75. — Hab. 1  
*Wibeliana*, Sond. in Fl. Dan. t. 2461, 2522. — Europ.  
*Wilhelmii*, Steud. Syn. Pl. Gram. 219 = Deschampsia caespitosa.

AIRIDIUM, Steud. Syn. Pl. Gram. 423 (1855) = Deschampsia, Beauv. (Gram.).  
*elegantulum*, Steud. l. c. = D. antarctica.

**AIROCHLOA**, Link, Hort. Berol. i. 126; ii. 276 (1827) = *Koeleria*, Pers. (Gram.).  
*albescens*, Link, l. c. i. 128 = *K. albescens*.  
*capensis*, Nees, in Mart. Fl. Bras. ii. 321 = *K. capensis*.  
*caudata*, Link, in Linnaea, xvii. (1843) 405 = *K. crassipes*.  
*cristata*, Link, Hort. Berol. i. 127 = *K. cristata*.  
*glauca*, Link, ex Schur, Enum. Pl. Transs. 751 = *K. glauca*.  
*gracilis*, Link, Hort. Berol. ii. 276 = *K. cristata*.  
*hirsuta*, Link, l. c. i. 129 = *K. hirsuta*.  
*hispida*, Link, l. c. = *K. hispida*.  
*permollis*, Nees, ex Steud. Syn. Pl. Gram. 293 = *K. permollis*.  
*pubescens*, Link, Hort. Berol. i. 128 = *K. cristata*.  
*uniflora*, Hochst. in Flora, xxxviii. (1855) 330.—Afr. or.  
*valesiaca*, Link, Hort. Berol. i. 127 = *K. setacea*.  
*villosa*, Link, l. c. 128 = *K. villosa*.

**AIROPSIS**, Desv. Journ. Bot. i. (1808) 200, pro parte. **GRAMINEAE**, Benth. & Hook. f. iii. 1156.  
*agrostidea*, DC. Fl. Fr. Suppl. 262.—Europ. austr.  
*ampla*, Nees, ex Steud. Nom. ed. II. i. 45.—Afr. austr.  
*aurea*, Nees, in Linnaea, vii. (1832) 317.—Afr. austr.  
*brevifolia*, Koem. & Schult. Syst. ii. 578 = *Aira brevifolia*.  
*Candolii*, Desv. Journ. Bot. i. (1808) 200 = *agrostidea*.  
*capillaris*, Schur, in Oestr. Bot. Zeitschr. ix. (1859) 328 = *Aira capillaris*.  
*caryophyllea*, Schur, l. c. = *Aira caryophyllea*.  
*Cupaniana*, Lange, in Kjoeb. Vidensk. Meddel. (1860) 38 = *caryophyllea*.  
*globosa*, Desv. Journ. Bot. i. (1808) 200.—Gall.; *Hisp. glabra*, Desv. Opusc. 64.—Ins. Borbon.  
*insularis*, Nym. Syll. 411 = *Aira insularis*.  
*involuta*, Desv. Journ. Bot. i. (1808) 201 = *Deschampsia involutata*.  
*jubata*, Griseb. in Goett. Abh. xxiv. (1879) 292.—Reg. Argent.  
*lindigera*, Lange, in Kjoeb. Vidensk. Meddel. (1860) 37 = *Aira lindigera*.  
*millegrana*, Griseb. in Goett. Abh. xix. (1874) 252 = *Eragrostis airoides*.  
*minuta*, Desv. Journ. Bot. i. (1808) 201 = *Catabrosa minuta*.  
*multiculmis*, Lange, in Kjoeb. Vidensk. Meddel. (1860) 38 = *Aira caryophyllea*.  
*obtusata*, Desv. Journ. Bot. i. (1808) 200 = *Eatonia obtusata*.  
*pallida*, Nees, ex Steud. Nom. ed. II. i. 45 = *Eriachne pallida*.  
*peruviana*, [Nees &] Meyen, Reise, i. 484 = *Dissanthelium spinum*.  
*praecox*, Schur, in Oestr. Bot. Zeitschr. ix. (1859) 328 = *Aira praecox*.  
*pulchella*, Tenore, Fl. Nap. iii. 56, 102 = *Avena corymbosa*.  
*Stuedelii*, Nees, in Linnaea, vii. (1838) 318 = *Eriachne capensis*.  
*trisetia*, Nees, ex Steud. Nom. ed. II. i. 45 = *Eriachne trisetia*.  
*tuberculata*, Nees, ex Steud. l. c. = *Eriachne tuberculata*.

**AITCHISONIA**, Hemsl. ex Aitch. in Journ. Linn. Soc. xix. (1882) 166. t. 14. **RUBIACEAE**.  
*rosa*, Hemsl. l. c. —Afghan.

**AITHALES**, Webb & Berth. Phyt. Canar. i. 178 (1836) = *Sedum*, Linn. (Crassul.).  
*caespitosum*, Webb & Berth. l. c. 179, 180 = *S. caespitosum*.  
*rubens*, Webb & Berth. l. c. 179 = *S. rubens*.

**AITITARA**, Endl. Gen. 254. (1837) = **AITITARA**, Marq. = *Evodia*, Forst. (Rutac.).

**AITONIA**, Thunb. in Phys. Salsk. Handl. i. (1776) 166; Nov. Gen. 52. **SAPINDACEAE**, Benth. & Hook. f. i. 411.  
*AYTONIA*, Linn. f. Suppl. 49. 303 (1781).  
*capensis*, Thunb. ll. cc.—Afr. austr.

**AITOPSIS**, Rafin. Fl. Tellur. iii. 91 (1836) = *Salvia*, Tourm. (Labiata).  
*foliosa*, Rafin. l. c. = *S. foliosa*.

**AIZODRABA**, Fourr. in Ann. Soc. Linn. Lyon, N. S. xvi. (1868) 335 = *Draba*, Linn. (Crucif.).  
*aisoides*, Fourr. l. c. = *D. aizoides*.  
*beugesiaca*, Jord. & Fourr. l. c. —Gallia.  
*chrysantha*, Jord. & Fourr. l. c. —Gallia.  
*ochroleuca*, Jord. & Fourr. l. c. = *D. algida*.  
*saxigena*, Fourr. l. c. = *D. aizoides*.  
*trichocarpa*, Jord. & Fourr. l. c. —Gallia.

**AIZOON**, Linn. Gen. ed. I. 161 (1737). **FICOIDEAE**, Benth. & Hook. f. i. 854.  
**VESTINGIA**, Heist. Syst. (1748); Fabric. Hort. Helmsl. 363 (1759).  
*angustifolia*, D. Dietr. Syn. Pl. iii. 130 = *Acrosanthes angustifolia*.  
*argentea*, Eckl. & Zeyh. Enum. 325 = *rigidum*.  
*Camptosma*, Reichb. ex Spreng. Syst. Cur. Post. 105.—Afr. austr.  
*canariense*, Andr. Bot. Rep. t. 201 = *Sesuvium pedunculatum*.  
*canariense*, Linn. Sp. Pl. 488.—Ins. Canar.; Afr. bor.; Oriens.  
*contaminatum*, Eckl. & Zeyh. Enum. 326 = *Galenia secunda*.  
*crystallinum*, Eckl. & Zeyh. l. c. 327 = *Galenia crystallina*.  
*elongatum*, Eckl. & Zeyh. l. c. 326 = *Galenia secunda*.  
*fistulosum*, D. Dietr. Syn. Pl. iii. 130 = *Acrosanthes fistulosa*.  
*fruticosum*, Eckl. & Zeyh. Enum. 327 = *Galenia affinis*.  
*fruticosum*, Linn. f. Suppl. 261 = *Galenia fruticosa*.  
*galenioides*, Fenzl, ex Harv. & Sond. Fl. Cap. ii. 469.—Afr. austr.  
*glinoides*, Eckl. & Zeyh. Enum. 325 = *Galenia secunda*.  
*glinoides*, Linn. f. Suppl. 261.—Afr. austr.  
*Herniaria*, Reichb. ex Steud. Nom. ed. II. i. 46 = *Galenia herniariaefolia*.  
*hirsutum*, Eckl. & Zeyh. Enum. 325 = *glinoides*.  
*hispanicum*, Linn. Sp. Pl. 488.—Hispan.  
*lanceolatum*, Murr. Syst. Veg. ed. XIII. 392.—Afr. austr.  
*microphyllum*, Bartl. in Linnaea, vii. (1832) 541 = *Galenia herniariaefolia*.  
*montevideense*, Spreng. ex Rohr, in Mart. Fl. Bras. xiv. ii. 310 = *Sesuvium Portulacastrum*.  
*mossamedense*, Welw. ex Oliver, Fl. Trop. Afr. ii. 584.—Afr. trop.  
*paniculatum*, Linn. Sp. Pl. 488.—Afr. austr.  
*papulosum*, Eckl. & Zeyh. Enum. 326 = *Galenia papulosa*.  
*perfoliatum*, Linn. f. Suppl. 261 = *Tetragonia Zeyheri*.  
*procumbens*, Crantz, Inst. i. 135 = *canariense*.  
*propinquum*, Eckl. & Zeyh. Enum. 326 = *Galenia secunda*.  
*pubescens*, Eckl. & Zeyh. l. c. = *Galenia secunda*.  
*quadrifidum*, F. Muell. Fragm. ii. 148.—Austral.  
*rigidum*, Linn. f. Suppl. 261.—Afr. austr.  
*sarmentosum*, Linn. f. l. c. 260.—Afr. austr.  
*secundum*, Linn. f. l. c. 261 = *Galenia secunda*.  
*sericeum*, Fenzl, ex Harv. & Sond. Fl. Cap. ii. 470 = *rigidum*.  
*sessiliflorum*, Moench, Meth. 698 = *hispanicum*.  
*spathulatum*, Eckl. & Zeyh. Enum. 325.—Afr. austr.  
*squamulosum*, Eckl. & Zeyh. l. c. 326 = *Galenia squamulosa*.  
*stellatum*, Lam. Encyc. iii. 418 = *sarmentosum*.  
*teretifolium*, D. Dietr. Syn. Pl. iii. 130 = *Acrosanthes teretifolia*.  
*tomentosum*, Lam. Encyc. iii. 418 = *paniculatum*.  
*virgatum*, Welw. ex Oliver, Fl. Trop. Afr. ii. 584.—Afr. trop.  
*Zeyheri*, Sond. in Harv. & Sond. Fl. Cap. i. 470.—Afr. austr.  
*zygophylloides*, F. Muell. Fragm. vii. 129.—Austral.

**AIZOOM**, Linn. Syst. ed. I. (1755) = **AIZOON**, Linn. (Ficoid.).

**AJAX**, Salisb. in Trans. Hort. Soc. i. (1812) 343 = **Narcissus**, Linn. (Amaryll.).  
 (NOTA.—Cl. Baker *Ajaces* omnes ad *Narcissus Pseudo-Narcissus* ducit.)  
*absissus*, Haw. Rev. 116, 117 = *N. absissus*.  
*albicans*, Haw. Monog. 2 = *N. Pseudo-Narcissus*.  
*albus*, Haw. Rev. 117 = *N. moschatus*.

**AJAX** :—

*bicolor*, Salisb. in Trans. Hort. Soc. i. (1812) 346 = *N. Pseudo-Narcissus*.  
*breviflorus*, Haw. Monog. 2. n. 6 = *N. Pseudo-Narcissus*.  
*cambricus*, Haw. l. c. 3 = *N. Pseudo-Narcissus*.  
*capax*, M. Roem. Syn. Ensart. 201 = *N. Pseudo-Narcissus*.  
*cernuus*, Haw. Monog. 2 = *N. Pseudo-Narcissus*.  
*cuneiflorus*, Salisb. in Trans. Hort. Soc. i. (1812) 343 = *N. Pseudo-Narcissus*.  
*cuneifolius*, Haw. Rev. 43 = *N. Pseudo-Narcissus*.  
*cyclamineus*, Haw. Monog. 2. n. 4 = *N. Pseudo-Narcissus*.  
*fenestralis*, S. F. Gray, Nat. Arr. Brit. Pl. ii. 191 = *N. Pseudo-Narcissus*.  
*festalis*, Salisb. in Trans. Hort. Soc. i. (1812) 347 = *N. Pseudo-Narcissus*, serratus.  
*glauca*, M. Roem. Syn. Ensart. 199 = *N. propinquus*.  
*grandiflorus*, Salisb. in Trans. Hort. Soc. i. (1812) 344 = *N. major*.  
*hexangularis*, Herb. Amar. 305.—Hab. l.  
*hispanicus*, M. Roem. Syn. Ensart. 200 = *N. Pseudo-Narcissus*.  
*incomparabilis*, Car. Prod. Fl. Tosc. 616 = *N. incomparabilis*.  
*laciniatus*, Salisb. in Trans. Hort. Soc. i. (1812) 344 = *N. propinquus*.  
*lobularis*, Haw. in Phil. Mag. (1830) 131 = *N. Pseudo-Narcissus*.  
*longiflorus*, Salisb. in Trans. Hort. Soc. i. (1812) 349 = *N. tortuosus*.  
*lorifolius*, Haw. Monog. 2. n. 7 = *N. Pseudo-Narcissus*.  
*lusitanicus*, M. Roem. Syn. Ensart. 202 = *N. triandrus*.  
*luteus*, Herb. Amar. 304, 415. t. 88. f. 33 = *N. major*.  
*major*, Haw. Rev. 116 = *N. major*.  
*maximus*, Haw. Monog. 3. n. 23 = *N. Pseudo-Narcissus*.  
*minimus*, Haw. l. c. l. n. 1 = *N. Pseudo-Narcissus*.  
*minor*, Herb. Amar. 299, 415 = *N. Pseudo-Narcissus*.  
*moschatus*, Haw. Monog. 2 = *N. moschatus*.  
*nanus*, Haw. l. c. 2. n. 5 = *N. Pseudo-Narcissus*.  
*nobilis*, Haw. Syn. 327 = *N. Pseudo-Narcissus*.  
*obvallaris*, Haw. Rev. 120 = *N. Pseudo-Narcissus*.  
*odorus*, Car. Prod. Fl. Tosc. 616 = *N. odoratus*.  
*patulus*, Salisb. in Trans. Hort. Soc. i. (1812) 348 = *N. moschatus*.  
*propinquus*, Haw. Monog. iii. n. 22 = *N. Pseudo-Narcissus*.  
*Pseudo-narcissus*, Haw. l. c. 2 = *N. Pseudo-Narcissus*.  
*pumilus*, Haw. l. c. l. n. 3 = *N. Pseudo-Narcissus*.  
*pygmaeus*, M. Roem. Syn. Ensart. 201 = *N. Pseudo-Narcissus*.  
*radicans*, M. Roem. l. c. 193 = *N. Pseudo-Narcissus*.  
*reflexa*, M. Roem. l. c. 202 = *N. triandrus*.  
*Rudbeckii*, M. Roem. l. 201 = *N. Pseudo-Narcissus*.  
*rugilobus*, Haw. Monog. 3 = *N. Pseudo-Narcissus*.  
*Sabinianus*, Herb. Amar. 306 = *N. Pseudo-Narcissus*.  
*serratus*, Haw. Rev. 114 = *N. serratus*.  
*sexangularis*, M. Roem. Syn. Ensart. 201 = *N. Pseudo-Narcissus*.  
*spurius*, Haw. Syn. 327 = *N. Pseudo-Narcissus*.  
*Telamonius*, Haw. l. c. 326 = *N. Pseudo-Narcissus*.  
*tortuosus*, Haw. Monog. 2 = *N. Pseudo-Narcissus*.  
*tubaeiflorus*, Herb. Amar. 303 = *N. Pseudo-Narcissus*.

**AJOVEA**, Juss. Gen. 80 (1789) = **Ajouea**, Aubl. (Laurin).  
*guianensis*, Rafin. Sylva Tellur. 134 = *Ajouea tenella*.

**AJUGA**, Linn. Gen. ed. I. 167. n. 466 (1737). **LABIATAE**, Benth. & Hook. f. ii. 1222.  
**ABIGA**, St. Lag. in Ann. Soc. Bot. Lyon, vii. (1850) 85.  
**BUGULA**, Moench, Meth. 351 (1794).  
**CHAMARPITYS**, Tourm. ex Rupp. Fl. Jen. ed. Hall. 220 (1745).  
**MOSCHARIA**, Forsk. Fl. Aegypt. Arab. 158 (1775).  
**PHLEBOANTHE**, Tausch, in Flora, xi. (1828) 322.  
*acaulis*, Brocchi, in Bibliot. Ital. xxix. 85.—Europ.  
*adulterina* x, Waltr. Beitr. Fl. Hercyn. 221.—Europ.  
*africana*, Pers. Syn. ii. 109 = *Teucrium africanum*.  
*alpestris*, Dum. Fl. Belg. 42 = *genensis*.  
*alpina*, Fries, Mant. iii. 54 = *reptans*.  
*alpina*, Vill. Hist. Pl. Dauph. ii. 347 = *pyramidalis*.  
*alpina*, Linn. Mant. 80 = *genensis*.  
*argyrea*, Stapf, in Denkschr. Acad. Wien 1. (1885) 103.—Lycia.  
*arenosa*, Stev. ex Ledeb. Fl. Rosa. ii. 449 = *oblongata*.

## AJUGA :—

astolonosa, Schur, Enum. Pl. Transz. 545.—Europ. australis, R. Br. Prod. 503.—Austral.  
*Barrelieri*, Tenore, Fl. Nap. t. 240. f. 2 = reptans.  
*bombicina*, Boiss. Fl. Orient. iv. 803.—As. Min.  
*brachystemon*, Maxim. in Bull. Acad. Pétersb. xxvii. (1883) 192.—Reg. Himal.  
*bracteosa*, Benth. in Wall. Pl. As. Rar. i. 59.—Afr. trop.; Ind. or.; As. or.  
*caespitosa*, Schlecht. ex Steud. Nom. ed. II. i. 46 = pyramidalis.  
*capensis*, Pers. Syn. ii. 109 = Teucrium africanum.  
*Chamaecistus*, Ging. ex Benth. Lab. Gen. et Sp. 698.—Persia.  
*Chamaepitys*, Guss. Fl. Sic. Prod. ii. 66 = A. Chia.  
*Chamaepitys*, Schreb. Pl. Vert. Unilab. 24.—Europ. Oriens.  
*Chia*, Schreb. l. c. 25.—Oriens.  
*ciliata*, Bunge, Enum. Pl. Chin. Bor. 51.—Chin. bor.  
*comata*, Stapf, in Denkschr. Acad. Wien, l. (1885) 50.—Lycia.  
*controversa*, Bor. in Mém. Soc. Acad. Maine-et-Loire, vi. (1859) 136; xiv. (1863) 44.—Gallia.  
*crenata*, Hochst. ex Benth. in DC. Prod. xii. 597 = bracteosa.  
*cryptostylon*, Lagrèze-Fossat, ex Nym. Consp. 567 = genevensis.  
*cuneatifolia*, Stapf, in Denkschr. Acad. Wien, l. (1885) 102.—Lycia.  
*decumbens*, Tenore, Fl. Nap. Prod. 'p. xxxiii' = acaulis.  
*decumbens*, Thunb. Fl. Jap. 243.—Japon.  
*decumbens*, D. Don, Prod. 108 = macrosperma.  
*densiflora*, Wall. Cat. n. 2031; Benth. in Wall. Pl. As. Rar. i. 696 = bracteosa.  
*densiflora*, Tenore, Fl. Nap. t. 239. f. 2 = reptans.  
*depressa*, Maxim. in Bull. Acad. Pétersb. xxvii. (1883) 192 = parviflora.  
*diemenica*, Benth. Lab. Gen. et Sp. 695 = australis.  
*disticha*, Roxb. Fl. Ind. iii. 2 = Anisomeles malabarica.  
*euphrasioides*, Boiss. Diagn. Ser. I. vii. 63 = A. Chamaecistus.  
*flaccida*, Baker, in Journ. Linn. Soc. xx. (1884) 234.—Madag.  
*foliosa*, Tratt. Arch. Gewaechsk. i. 25 = genevensis.  
*fruticosa*, Roxb. Fl. Ind. iii. 1 = Anisomeles malabarica.  
*furcata*, Link, Enum. Hort. Berol. ii. 99 = Crainotome versicolor.  
*genevensis*, Linn. Sp. Pl. 561.—Europ.; Oriens.  
*genevensis*, With. Arr. Brit. Pl. ed. III. iii. 516 = reptans.  
*geniculata*, Maxim. in Bull. Acad. Pétersb. xxix. (1883) 189 = macrosperma.  
*glabra*, Benth. Lab. Gen. et Sp. 700 = laevigata.  
*glabra*, Presl, Fl. Sicul. Praef. 36 = A. Chamaepitys.  
*glabrata*, Benth. in Wall. Cat. n. 2041 = Anisomeles ovata.  
*grosse-sermta*, Franch. & Sav. Enum. Pl. Jap. ii. 467.—Japon.  
*Hampeana* x, A. Br. & Vathe, in Oestr. Bot. Zeitschr. xli. (1872) 357.—Europ.  
*humilis*, Miq. Ann. Mus. Bot. Lugd. Bat. ii. 114.—Japon.  
*hybrida* x, Kerner, in Oestr. Bot. Zeitschr. xxiv. (1874) 382.—Austria.  
*Hyosciami*, Wall. ex Benth. in Wall. Pl. As. Rar. i. 59, 46 = bracteosa.  
*incisa*, Maxim. in Bull. Acad. Pétersb. xxiii. (1877) 390.—Japon.  
*integrifolia*, Buch-Ham. in D. Don, Prod. Fl. Nep. 108.—Nepal.  
*intermedia*, Boiss. & Orph. ex Boiss. Fl. Orient. iv. 802 = A. Chia.  
*interrupta*, Dulac, Fl. Hautes-Pyr. 407 = genevensis.  
*Iva*, Schreb. Pl. Vert. Unilab. 15.—Reg. Méditerr.  
*japonica*, Miq. Ann. Mus. Bot. Lugd. Bat. ii. 114.—Japon.  
*laevigata*, Boiss. Fl. Orient. iv. 804.—Oriens.  
*lanata*, F. Mart. ex Steud. Nom. ed. II. i. 46 = genevensis.  
*latifolia*, Host, Fl. Austr. ii. 119 = genevensis.  
*latifolia*, Schur, Enum. Pl. Transz. 545 = astolonosa.  
*Laxmanni*, Benth. Lab. Gen. et Sp. 697.—Oriens.  
*lobata*, D. Don, Prod. Fl. Nep. 108.—Reg. Himal.  
*lucida*, Bor. in Mém. Soc. Acad. Maine-et-Loire, xxii. (1868) 9.—Corsica.  
*lupulina*, Maxim. in Bull. Acad. Pétersb. xxiii. (1877) 390.—China. bor.

## AJUGA :—

*lycia*, Stapf, in Denkschr. Acad. Wien, l. (1885) 102.—Lycia.  
*macrosperma*, Wall. ex Benth. in Wall. Pl. As. Rar. i. 58.—Ind. or.  
*mesogitana*, Boiss. Diagn. Ser. I. vii. 62 = A. Chia.  
*mollissima*, Wall. ex Steud. Nom. ed. II. i. 46 = Anisomeles ovata.  
*montana*, Reichb. Fl. Germ. Excurs. 314 = genevensis.  
*moschata*, Mill. ex Schreb. Pl. Vert. Unilab. 26 = A. Iva.  
*multiflora*, Bunge, Enum. Pl. Chin. Bor. 51.—China bor.  
*nana*, Gilib. Fl. Lituan. 323.—Europ.  
*Nanti*, Bor. in Mém. Soc. Acad. Maine-et-Loire, xiv. (1863) 44.—Gallia.  
*oblongata*, Bieb. Fl. Taur. Cauc. Suppl. 388.—Caucas.  
*ophrydis*, Burch. ex Benth. in DC. Prod. xii. 597.—Afr. austr.  
*orientalis*, Linn. Sp. Pl. 561.—Oriens.  
*ovata*, Wall. Cat. n. 2036.—Burma.  
*palaestina*, Boiss. Diagn. Ser. I. xii. 92 = A. Chia.  
*parviflora*, Benth. in Wall. Pl. As. Rar. i. 59.—Reg. Himal.  
*pseudoiva*, Rob. Cast. ex DC. Fl. Fr. v. 395 = A. Iva.  
*pseudo-pyramidalis*, Schur, in Verh. Siebenb. Ver. Naturw. iv. (1853) 60.—Europ.  
*pumila*, Schur, Enum. Pl. Transz. 545.—Europ.  
*pygmaea*, A. Gray, in Mem. Am. Acad. N. S. VI. (1858-9) 402.—Japon.  
*pyramidalis*, Bieb. Fl. Taur. Cauc. ii. 32 = genevensis.  
*pyramidalis*, Huds. Fl. Ang. ed. I. 219 = reptans.  
*pyramidalis*, Linn. Sp. Pl. 561.—Europ.  
*remota*, Benth. in Wall. Pl. As. Rar. i. 59 = bracteosa.  
*repens*, Gueldenst. ex Ledeb. Fl. Ross. iii. 447 = reptans.  
*repens*, Roxb. Fl. Ind. iii. 3 = macrosperma.  
*reptans*, Linn. Sp. Pl. 561.—Europ.  
*robusta*, Baker, in Journ. Linn. Soc. xx. (1884) 235.—Madag.  
*rotundifolia*, Willk. & Cut. ex Willk. in Linnaea, xxx. (1859-60) 120.—Hispan.  
*rugosa*, Host, Fl. Austr. ii. 120 = genevensis.  
*rupestris*, Schlecht. ex Steud. Nom. ed. II. i. 46 = pyramidalis.  
*salicifolia*, Schreb. Fl. Vert. Unilab. 26.—As. Min.  
*salicifolia*, Stev. in Mém. Soc. Nat. Mosc. iii. (1812) 265 = oblongata.  
*scoparia*, Boiss. Diagn. Ser. I. vii. 63 = A. Chamaecistus.  
*sikkimensis*, Miq. Ann. Mus. Bot. Lugd. Bat. ii. 114 in syn. = macrosperma.  
*sinuata*, R. Br. Prod. 503.—Austral.  
*stolonifera*, Jeand. & Tymb. in Bull. Sc. Phys. & Nat. Toulouse, iii. (1875-76) 577.—Europ.  
*Tenorii*, Presl, Fl. Sicul. Praef. p. xxxvi. = acaulis.  
*Thomsoni*, Maxim. in Bull. Acad. Pétersb. xxix. (1883) 189 = macrosperma.  
*tridentata*, Benth. Lab. Gen. et Sp. 701 = australis.  
*tridentata*, Ging. ex Benth. l. c. 699 = A. Chia.  
*trifida*, Dulac, Fl. Hautes-Pyr. 406 = A. Chamaepitys.  
*trifidifolia*, Stokes, Bot. Mat. Med. iii. 288 = A. Chamaepitys.  
*vesiculifera*, Herd. in Bull. Soc. Nat. Mosc. xli. (1868) i. 394.—As. temp.  
*vestita*, Boiss. Diagn. Ser. I. vii. 62.—Graecia.  
*virgata*, Benth. Lab. Gen. et Sp. 700 = australis.  
*yesoensis*, Maxim. ex Franch. & Sav. Enum. Pl. Jap. ii. 467.—Japon.

AJUVEA, Steud. Nom. ed. I. 25 (1821) = *Aiouea*, Aubl. (Laurin).

AKANIA, Hook. f. in Benth. & Hook. f. Gen. i. 409 (1862). SAPINDACEAE, Benth. & Hook. f. i. 409. Hillii, Hook. f. l. c.—Austral.

AKEA, Stokes, Bot. Mat. Med. ii. 353 (1812) = *Blighia*, Koen. (Sapind.).  
*solitaria*, Stokes, l. c. 354 = B. sapida.

AKEBIA, Decne. in Arch. Mus. Par. i. (1837) 195. t. 13. BERBERIDEAE, Benth. & Hook. f. i. 42.  
*clematifolia*, Sieb. & Zucc. Fl. Jap. i. 146.—Japon.  
*lobata*, Decne. in Ann. Sc. Nat. Sér. II. xii. (1839) 107.—Japon.  
*quercifolia*, Sieb. & Zucc. Fl. Jap. i. 146.—Japon.  
*quinata*, Decne. in Ann. Sc. Nat. Sér. II. xii. (1839) 107.—China.

AKEESIA, Tussac, Fl. Antill. i. 66 (1808) = *Blighia*, Koen. (Sapind.).  
*africana*, Tussac, l. c. = B. sapida.

AKENTRA, Benj. in Linnaea, xx. (1847) 319 = *Utricularia*, Linn. (Lentib.).  
*inflata*, Benj. l. c.—Surinam.

AKLEMA, Rafin. Fl. Tellur. iv. 114 (1836) = *Euphorbia*, Linn.  
*nudiflora*, Rafin. l. c. = E. nudiflora.

AKYLOPSIS, Lehm. Ind. Sem. Hort. Hamb. (1850) 3; cf. Otto, Hamb. Gart. viii. (1852) 549 = *Matricaria*, Linn. (Compos.).  
*suaveolens*, Lehm. l. c. = M. discoidea.

ALACOSPERMUM, Neck. Elem. i. 167 (1790) = *Cryptotaenia*, DC. (Umbell.).

ALAFIA, Thou. Gen. Nov. Madag. 11 (1809). APPOCYNACEAE, Benth. & Hook. f. ii. 717.  
*BLASTOTROPHE*, Didrichs. in Kjoeb. Vidensk. Meddel. (1854) 192.  
*madagascariensis*, Rich. ex A. DC. in DC. Prod. viii. 415 = Thouarsii.  
*pauciflora*, Radlk. in Bremen Abh. viii. (1888) 403.—Afr. trop.  
*Thouarsii*, Roem. Collect. i. 203.—Madag.

ALAGOPHYLLA, Rafin. Fl. Tellur. ii. 33 (1836) = *Gesnera*, Linn.  
*dasyanthes*, Rafin. l. c.—Hab. 1

ALAGOPTERA, Mart. Gen. Comm. 267 (1842) = ALLAGOPTERA, Nees = *Diplothemium*, Mart. (Palm.).

ALALANTIA, Corr. in Ann. Mus. Hist. Nat. Par. vi. (1804) 383, err. typ. = *Atalantia*, Corr. (Rutac.).

ALAMANIA, La Llave & Lex. Nov. Veg. Descr. Fac. ii. (Orch. Opusc.) 31. ORCHIDEAE, Benth. & Hook. f. iii. 526.  
*punicia*, La Llave & Lex. l. c.—Mexic.

ALAMANNIA, Lindl. Orch. Scel. 14 (1826) = prae-

ALANDINA, Neck. Elem. ii. 456 (1790) = *Moringa*, Juss.

ALANGIUM, Lam. Encyc. i. 174 (1783). CORNACEAE, Benth. & Hook. f. i. 949.  
*ANGOLAM*, Adans. Fam. ii. 85 (1763).  
*KARA-ANGOLAM*, Adans. Fam. ii. 84 (1763).  
*acuminatum*, Wight, ex Steud. Nom. ed. II. i. 47 = Lamarckii.  
*begoniaefolium*, Baill. Hist. Pl. vi. 270 = *Marlea begoniaefolia*.  
*cordifolium*, Zoll. & Mor. ex Zoll. Syst. Vers. Ind. Archip. 63.—Malaya.  
*decapetalum*, Lam. Encyc. i. 174 = Lamarckii.  
*ebenaceum*, Griff. ex C. B. Clarke, in Hook. f. Fl. Brit. Ind. ii. 742 = *Marlea ebenacea*.  
*frutescens*, Zoll. & Mor. ex Zoll. Syst. Vers. Ind. Archip. 63.—Malaya.  
*glandulosum*, Thw. Enum. Pl. Zeyl. 183 = Lamarckii.  
*hexapetalum*, Lam. Encyc. i. 174 = Lamarckii.  
*Lamarckii*, Thw. Enum. Pl. Zeyl. 183.—Gerrontrop.  
*latifolium*, Miq. ex C. B. Clarke, in Hook. f. Fl. Brit. Ind. ii. 741 = Lamarckii.  
*Mohillae*, Tul. in Ann. Sc. Nat. Sér. IV. vi. (1856) 106.—Ins. Comor.  
*octopetalum*, Blanco, Fl. Filip. ed. II. 310 = Lamarckii.  
*sundanum*, Miq. Fl. Ind. Bat. i. i. 774 = Lamarckii.  
*tomentosum*, Lam. Encyc. i. 174 = Lamarckii.

ALANIA, Endl. Gen. Pl. 151 (1836). LILIACEAE, Benth. & Hook. f. iii. 797.  
*ALLANIA*, Meissn. Gen. 401 (304) (1842).  
*Cunninghami*, Steud. Nom. ed. II. i. 47.—Austral.  
*Endlicheri*, Kunth, Enum. Pl. iv. 644 = *Cunninghami*.

ALARÇONIA, DC. Prod. v. 537 (1836) = *Wyethia*, Nutt. (Compos.).  
*angustifolia*, DC. l. c. = *W. angustifolia*.  
*helenioides*, DC. l. c. = *W. robusta*.

ALATERNOIDES, Adans. Fam. ii. 304 (1763) = *Phyllica*, Linn. (Rhamnac.).

ALATERNUS, [Tourn.] Mill. Gard. Dict. ed. VI. (1752) = *Rhamnus*, Linn.

*alpinus*, Moench, Meth. 344 = *R. alpinus*.  
*angustifolia*, Mill. Gard. Dict. ed. VIII. n. 3 = *R. alaternus*.

*balearica*, Duham. ex Steud. Nom. ed. I. 685 = *R. alaternus*.

*cordatus*, Rafin. Sylva Tellur. 27.—Hab. ?

*glabra*, Mill. Gard. Dict. ed. VIII. n. 2 = *R. alaternus*.  
*glandulosus*, Rafin. Sylva Tellur. 27 = *R. glandulosus*.

*hispanicus*, Hort. ex Steud. Nom. ed. I. 685 = *R. alaternus*.

*hybridus*, Rafin. Sylva Tellur. 27 = *R. hybridus*.  
*integrifolius*, Rafin. l. c. = *R. integrifolius*.

*lanceolatus*, Rafin. l. c. = *R. lanceolatus*.  
*latifolia*, Mill. Gard. Dict. ed. VIII. n. 4 = *R. alaternus*.

*ovatus*, Rafin. Sylva Tellur. 27.—Hab. ?

*Phyllica*, Mill. Gard. Dict. ed. VIII. n. 1 = *R. alaternus*.

*prinoides*, Rafin. Sylva Tellur. 27 = *R. prinoides*.  
*pumilus*, Rafin. l. c. = *R. pumilus*.

*rotundifolia*, Hort. ex Steud. Nom. ed. I. 685 = *R. alaternus*.

*sempervirens*, Roehl. ex Steud. Nom. ed. I. 493 = *Lonicera sempervirens*.

*variegata*, Hort. ex Steud. Nom. ed. I. 685 = *R. alaternus*.

ALATHRAEA, Steud. Nom. ed. II. ii. 13, in syn. (1841) = seq.

ALATRAEA, Neck. Elem. i. 374 (1790) = *Phelypaea*, Tourn. (Orobanch.).

ALBERSIA, Kunth, Fl. Berol. ed. II. ii. 144 (1835) = *Amarantus*, Linn.

*arenaria*, Schur. Enum. Pl. Transs. 566 = *Am. Blitum*.  
*ascendens*, Fourr. in Ann. Soc. Linn. Lyon, N. S. xvii. (1869) 142 = *Am. ascendens*.

*Blitum*, Kunth, Fl. Berol. ed. II. ii. 144 = *Am. Blitum*.  
*caudata*, Boiss. Fl. Orient. iv. 992 = *Am. viridis*.

*deflexa*, Fourr. in Ann. Soc. Linn. Lyon, N. S. xvii. (1869) 142 = *Am. deflexus*.

*gracilis*, Webb & Berth. Phyt. Canar. iii. 237 = *Am. gracilis*.

*levida*, Kunth, Fl. Berol. ed. II. 144 = *Am. Blitum*.  
*oleacea*, Kunth, l. c. = *Am. Blitum*.

*polygama*, Boiss. Fl. Orient. iv. 991 = *Am. polygamus*.  
*polygonoides*, Kunth, Fl. Berol. ed. II. ii. 144 = *Am. polygonoides*.

*polystachya*, Kunth, l. c. = *Am. polystachyus*.  
*prostrata*, Kunth, l. c. = *Am. deflexus*.

ALBERTA, E. Mey. in Linnaea, xii. (1838) 258.

RUBIACEAE, Benth. & Hook. f. ii. 109.

*laurifolia*, Baker, in Journ. Linn. Soc. xviii. (1881) 271.—Madag.

*magna*, E. Mey. in Linnaea, xii. (1838) 258.—Afr. austr.

*minor*, Baill. Adansonia, xii. (1876-79) 247.—Madag.

ALBERTIA, Regel & Schmalh. in Act. Hort. Petrop. v. (1877) 603. UMBELLIFERAE.

*commutata*, Regel & Schmalh. l. c. 604.—Turkestan.  
*margaritifera*, Regel & Schmalh. l. c. 605.—Turkestan.  
*palaeacea*, Regel & Schmalh. l. c. 606.—Turkestan.

ALBERTINIA, Spreng. Neue Entdeck. ii. 133 (1821).  
 COMPOSITAE, Benth. & Hook. f. ii. 227.

SYMBLOMERIA, Nutt. in Trans. Am. Phil. Soc. Ser. II. vii. (1841) 284.

*arborea*, Gardn. in Hook. Lond. Journ. Bot. v. (1846) 236 = *Vanillosmopsis arborea*.

*bardanoides*, Mart. in DC. Prod. v. 81 = *Vernonia crotonoides*.

*bicolor*, DC. Prod. v. 81 = *Eremanthus bicolor*.

## ALBERTINIA:—

*bicolor*, Gardn. in Hook. Lond. Journ. Bot. v. (1846) 236 = *Eremanthus incanus*.

*brasilensis*, Spreng. Neue Entdeck. ii. 133.—Bras.  
*Candolleana*, Gardn. in Hook. Lond. Journ. Bot. v. (1846) 235 = *Vanillosmopsis erythropappa*.

*capitata*, DC. Prod. v. 82 = *Vanillosmopsis capitata*.  
*Claussenii*, Sch. Bip. ex Baker, in Mart. Fl. Bras. vi. ii. 15 = *Vanillosmopsis erythropappa*.

*crotonoides*, DC. Prod. v. 81 = *Vernonia crotonoides*.  
*Elacagnus*, Mart. ex DC. l. c. = *Eremanthus Elacagnus*.

*erythropappa*, DC. in Deless. Ic. Sel. iv. t. 5.—Bras.  
*erythropappa*, Gardn. in Hook. Lond. Journ. Bot. v. (1846) 236 = *Vanillosmopsis polycephala*.

*glomerulata*, DC. Prod. v. 82 = *Eremanthus glomerulatus*.

*gonoclados*, Mart. ex Baker, in Mart. Fl. Bras. vi. ii. 144 = *Piptolepis Martiana*.

*goyavensis*, Gardn. in Hook. Lond. Journ. Bot. vi. (1847) 425 = *Eremanthus goyavensis*.

*incana*, Less. in Linnaea, iv. (1829) 342 = *Eremanthus incanus*.

*incanescens*, Mart. ex Baker, in Mart. Fl. Bras. vi. ii. 15 = *Vanillosmopsis erythropappa*.

*mollis*, Sch. Bip. ex Baker, l. c. 164 = *Eremanthus mollis*.

*multiflora*, Mart. in DC. Prod. v. 82 = *Vanillosmopsis polycephala*.

*obtusata*, Mart. l. c. 81 = *Eremanthus glomerulatus*.  
*Oleaster*, Mart. ex Baker, in Mart. Fl. Bras. vi. ii. 145 = *Vernonia Oleaster*.

*pallidisetia*, DC. Prod. v. 81 = *Eremanthus glomerulatus polycephala*, DC. l. c. 82 = *Vanillosmopsis polycephala*.

*rufisetia*, DC. l. c. 81 = *Eremanthus glomerulatus*.  
*saligna*, Mart. in DC. l. c. 82 = *Vanillosmopsis polycephala*.

*stellata*, Gardn. in Hook. Lond. Journ. Bot. v. (1846) 235.—Bras.  
*verbascifolia*, Mart. in DC. Prod. v. 81 = *Vernonia crotonoides*.

ALBERTINIA, DC. Prod. v. 82, pro parte (1836) = *Vanillosmopsis*, Sch. Bip. (Compos.).

ALBERTINIA, Becc. Malesia, i. (1877) 161. MENISPERMACEAE.

*papuana*, Becc. l. c. 162 = *N. Guin*.

ALBIKIA, J. & C. Presl, Rel. Haenk. i. 184 et 34, 35 (1828) = *Hypolytrum*, Rich. (Cyperac.).

*schoenoides*, C. Presl, l. c. 185 = *H. trinervium*.  
*scirpoides*, C. Presl, l. c. = *H. latifolium*.

ALBINA, Giseke, Prael. Linn. 199, 207 (1792) = *Alpinia*, Linn. (Scitam.).

ALBINEA, Hombr. & Jacquinot, ex Decne. Bot. Voy. Astrol. et Zel. 37 (1853) = *Pleurophyllum*, Hook. f. (Compos.).

*oresigenes*, Hombr. & Jacquinot, ex Decne. l. c. = *P. oresigenesum*.

ALBIZIA, Auct. = seq.

ALBIZZIA, Durazz. in Mag. Tosc. iii. iv. (1772) 11; F. Muell. in Journ. Bot. x. (1872) 8. LEGUMINOSAE, Benth. & Hook. f. i. 596.

BRSENNA, A. Rich. Tent. Fl. Abyss. i. 253 (1847).  
 SERIANTHES, Benth. in Hook. Lond. Journ. Bot. iii. (1844) 84 in nota.

SERICANDRA, Rafin. Sylva Tellur. 119 (1838).  
 ZYGIA, Benth. in Hook. Lond. Journ. Bot. iii. (1844) 92.

*acrodens*, Miq. Fl. Ind. Bat. i. Suppl. 281.—Sumatra.  
*affinis*, Fourr. in Ann. Sc. Nat. Sér. IV. xiv. (1860) 371 = *amara*.

*altissima*, Hook. f. in Hook. Niger Fl. 332 = *Pithecolobium altissimum*.

*amara*, Boiv. in Encyc. xix. Siècle, ii. 34.—Ind. or.  
*amoenissima*, F. Muell. Fragm. viii. 165.—Austral.

*angolensis*, Welw. in Oliver, Fl. Trop. Afr. ii. 360.—Afr. trop.

*anthelmintica*, Brongn. in Bull. Soc. Bot. Fr. vii. (1860) 902.—Abyss.

*auriculata*, Fourr. in Ann. Sc. Nat. Sér. IV. xii. (1865) 400.—N. Caled.

*basaltica*, Benth. Fl. Austral. ii. 422.—Austral.

## ALBIZZIA:—

*Benthiana*, Blume, ex Miq. Fl. Ind. Bat. i. 30 = *montana*.

*bigemina*, F. Muell. Sel. Pl. Indust. Cult. 264 = *Pithecolobium bigeminum*.

Boivini, Fourr. in Ann. Sc. Nat. Sér. IV. xiv. (1860) 378.—Madag.

*brachycalyx*, Oliver, Fl. Trop. Afr. ii. 361.—Afr. trop.  
*Brownii*, Walp. Rep. i. 928.—Afr. trop.

*bubalina*, Kura, in Journ. As. Soc. Beng. xiv. (1876) ii. 129.—Ins. Nicob.

*canescens*, Benth. Fl. Austral. ii. 423.—Austral.  
*Championii*, Benth. in Hook. Kew Journ. iv. (1852) 79 = *Pithecolobium lucidum*.

Charpentieri, Fourr. in Bull. Soc. Bot. Fr. xii. (1865) 400.—N. Caled.

*clypearia*, Kura, in Journ. As. Soc. Beng. xiv. (1876) ii. 129.—Ins. Nicob.

*conjugato-pinnata*, Vatke, in Oestr. Bot. Zeitschr. xxx. (1880) 278.—Afr. trop.

*coriacea*, F. Muell. Sel. Pl. Indust. Cult. 264 = *Pithecolobium subcoriaceum*.

*coriaria*, Welw. in Oliver, Fl. Trop. Afr. ii. 360.—Afr. trop.

*cycloperma*, Benth. in Hook. Lond. Journ. Bot. i. (1842) 527 = *fulgens*.

*dulcis*, F. Muell. Sel. Pl. Indust. Cult. 12 = *Pithecolobium dulce*.

*elata*, Benth. in Hook. Lond. Journ. Bot. i. (1842) 527 = *procera*.

*elegans*, Kura, in Pegu Rep. App. B. 47.—Burma.  
*elliptica*, Fourr. in Ann. Sc. Nat. Sér. IV. xiv. (1860) 374.—Abyss.

*fasciculata*, Kura, in Journ. As. Soc. Beng. xiv. (1876) ii. 129.—Ins. Nicob.

*fastigiata*, Oliver, Fl. Trop. Afr. ii. 361.—Afr. trop.  
*ferruginea*, Benth. in Hook. Lond. Journ. Bot. iii. (1844) 88.—Abyss.

*floribunda*, Fenzl, Reliq. Kotschy (1868). 5. t. 4 = *anthelmintica*.

*Forbesii*, Benth. in Hook. Lond. Journ. Bot. iii. (1844) 92.—Afr. trop.

*Fournieri*, Vieill. in Bull. Soc. Linn. Normand. ix. (1865) 341 = *Pithecolobium Fournieri*.

*fulgens*, Benth. in Hook. Lond. Journ. Bot. iii. (1844) 85.—Austral.; N. Caled.

*glaberrima*, Benth. l. c. 88.—Guinea.  
*glabrescens*, Oliver, Fl. Trop. Afr. ii. 357.—Afr. trop.

*glomeriflora*, Kura, in Journ. As. Soc. Beng. xlii. (1873) ii. 74.—Burma.

*granulosa*, Benth. in Hook. Lond. Journ. Bot. iii. (1844) 85.—N. Caled.

Harveyi, Fourr. in Bull. Soc. Bot. Fr. xii. (1865) 399.—Afr. trop.

*Hendersonia*, F. Muell. in Journ. Bot. x. (1872) 10 = *Pithecolobium Hendersonii*.

*heterophylla*, Kura, in Journ. As. Soc. Beng. xiv. (1876) ii. 300.—Burma.

*hypoleuca*, Oliver, Fl. Trop. Afr. ii. 356 = *Harveyi*.  
*Isebergiana*, Benth. in Hook. Lond. Journ. Bot. i. (1842) 527 = *A. Julibrissin*.

*Jaubertiana*, Fourr. in Ann. Sc. Nat. Sér. IV. xiv. (1860) 381.—Madag.

*Jiringa*, Kura, in Journ. As. Soc. Beng. xiv. (1876) ii. 300.—Burma.

*Julibrissin*, Durazz. in Mag. Tosc. iii. iv. (1772) 11.—As.; Afr. trop.

*Junghuhniana*, F. Muell. in Journ. Bot. x. (1872) 9 = *Pithecolobium Junghuhnianum*.

*latifolia*, Boiv. in Encyc. xix. Siècle, ii. 33 = *A. Lebbeke latisiliqua*, F. Muell. Sel. Pl. Indust. Cult. 12 = *Lysiloma latisiliqua*.

*Lebbeke*, Benth. in Hook. Lond. Journ. Bot. iii. (1844) 87.—Geront. trop.

*lebbekeoides*, Benth. l. c. 89 = *odoratissima*.

*lentiscifolia*, Benth. in Trans. Linn. Soc. xxx. (1875) 559.—N. Caled.

*littoralis*, Teijsm. & Binn. in Tijdschr. Ned. Ind. xxix. (1866) 259.—Molucc.

*lomatocarpa*, DC. Prod. ii. 467 = *odoratissima*.  
*lophantha*, Benth. in Hook. Lond. Journ. Bot. iii. (1844) 86.—Austral.

*lucida*, Benth. l. c.—Ind. or.; Malaya.

*macrothyrsa*, Miq. Fl. Ind. Bat. i. Suppl. 281.—Java.  
*malacophylla*, Walp. Ann. ii. 457 = *ferruginea*.

*marginata*, Buch.-Ham. ex Wall. Cat. n. 5243 = *stipulata*.

**ALBIZZIA** :—

- micrantha*, Boiv. in Encyc. xix. Siècle, ii. 34 = odoratissima.
- Milleti, *Benth. in Hook. Lond. Journ. Bot.* iii. (1846) 89.—China.
- mollis*, Boiv. in Encyc. xix. Siècle, ii. 33 = A. Julibrissin.
- moluccana*, Miq. *Fl. Ind. Bat.* i. 26.—Ins. Molucc.
- monilifera*, F. Muell. in *Journ. Bot.* x. (1872) 10.—Austral.
- montana*, *Benth. in Miq. Pl. Jungh.* 267.—Java.
- mossambicensis*, Bolle, in *Peters, Reise Mossamb. Bot.* i. 4.—Afr. trop.
- myriophylla*, *Benth. in Hook. Lond. Journ. Bot.* iii. (1844) 90.—Ind. or.
- nefasia*, Walp. *Ann.* ii. 457 = *Acacia abyssinica*.
- nellyrenza*, R. Grah. in *Wall. Cat. n.* 5240 = amara.
- Nemu*, *Benth. in Hook. Lond. Journ. Bot.* i. (1842) 527 = A. Julibrissin.
- Neumanniana*, Heynh. *Nom.* ii. 17.—Austral.
- obovata*, *Benth. in Trans. Linn. Soc.* xxx. (1875) 558.—N. Caled.
- odoratissima*, *Benth. in Hook. Lond. Journ. Bot.* iii. (1844) 88.—Ind. or.
- paivana*, *Fourn. in Ann. Sc. Nat. Sér. IV.* xv. (1861) 172.—N. Caled.
- pallida*, *Fourn. l. c.* xiv. (1860) 375.—Abyss.
- pallida*, Harv. in *Harv. & Sond. Fl. Cap.* ii. 284 = Harveyi.
- pedicellata*, *Baker, ex Benth. in Trans. Linn. Soc.* xxx. (1875) 563.—Malacca.
- Petersiana*, *Oliver, Fl. Trop. Afr.* ii. 362.—Afr. trop.
- polyphylla*, *Fourn. in Ann. Sc. Nat. Sér. IV.* xv. (1860) 372.—Madag.
- procera*, *Benth. in Hook. Lond. Journ. Bot.* iii. (1844) 89.—As. trop.; Austral.
- pruinosa*, F. Muell. in *Journ. Bot.* x. (1872) 9 = *Pithecolobium pruinosum*.
- purpurascens*, Blume, *ex Miq. Fl. Ind. Bat.* i. 1. 28 = stipulata.
- purpurea*, Boiv. *ex Fourn. in Ann. Sc. Nat. Sér. IV.* xv. (1860) 378.—Ins. Comor.
- Quartiniana*, Walp. *Ann.* ii. 457.—Abyss.
- ramiflora*, F. Muell. *Fragm.* ix. 178.—Austral.
- retusa*, *Benth. in Hook. Lond. Journ. Bot.* iii. (1844) 90.—Ins. Philipp.
- rhombifolia*, *Benth. l. c.* 87.—Senegal.
- riularis*, *Fourn. in Ann. Sc. Nat. Sér. IV.* xv. (1861) 172 = fulgens.
- rosea*, *Carr. in Rev. Hort.* (1870-71) 490.—Am. bor.
- rostrata*, Blume, *Miq. Fl. Ind. Bat.* i. 24 = *Pithecolobium rostratum*.
- rotundata*, Blume, *l. c.* 20.—N. Guinea.
- rubiginosa*, *Miq. l. c.* 27.—Java.
- rufa*, *Benth. in Hook. Lond. Journ. Bot.* v. (1844) 101.—As. trop.; Java.
- salajeriana*, *Miq. Fl. Ind. Bat.* i. 1. 21.—Ins. Salager.
- Saman*, F. Muell. *Sci. Pl. Indust. Cult.* 12 = *Pithecolobium Saman*.
- saponaria*, Blume, *Miq. Fl. Ind. Bat.* i. 1. 19.—N. Guin.
- Schimperia*, *Oliver, Fl. Trop. Afr.* ii. 359.—Afr. trop.
- sericocephala*, *Benth. in Hook. Lond. Journ. Bot.* iii. (1844) 91 = amara.
- Smithiana*, *Benth. l. c.* i. (1842) 527 = stipulata.
- speciosa*, *Benth. l. c.* = A. Lebbek.
- splendens*, *Miq. Fl. Ind. Bat. Suppl.* 280.—Samatra.
- stipulata*, Boiv. in *Encyc. xix. Siècle*, ii. 33.—Ind. or.
- streptocarpa*, *Fourn. in Bull. Soc. Bot. Fr.* xii. (1865) 399.—N. Caled.
- subfalcata*, *Benth. in Trans. Linn. Soc.* xxx. (1875) 559.—N. Caled.
- Sutherlandi*, F. Muell. *Fragm.* vi. 22.—Austral.
- teuerrima*, De Vriese, in *Miq. Pl. Jungh.* 270 = *Acacia pennata*.
- tengerensis*, *Miq. Fl. Ind. Bat.* i. 25.—Java.
- Teymanni*, *Kurz, in Journ. As. Soc. Beng.* xlv. (1876) ii. 299, 300.—Burma.
- Thozetiana*, F. Muell. *ex Benth. Fl. Austral.* ii. 422.—Austral.
- tomentella*, *Miq. Fl. Ind. Bat.* i. 1. 20.—Java.
- Toseri*, F. Muell. in *Journ. Bot.* x. (1872) 10 = *Pithecolobium grandiflorum*.
- umbrosa*, *Benth. in Hook. Lond. Journ. Bot.* iii. (1844) 86 = *Calliandra umbrosa*.
- Vaillantii*, F. Muell. *Fragm.* v. 9 = *Archidendron Vaillantii*.
- versicolor*, *Welw. ex Oliver, Fl. Trop. Afr.* ii. 359.—Afr. trop.

**ALBIZZIA** :—

- viridis*, *Fourn. in Ann. Sc. Nat. Sér. IV.* xiv. (1860) 377.—Madag.
- Welwitschii*, *Oliver, Fl. Trop. Afr.* ii. 362.—Afr. trop.
- Wightii*, Wight & Arn. *Prod.* 274 = amara.
- Wightiana*, R. Grah. in *Wall. Cat. n.* 5259 = amara.
- ALBRADIA, D. Dietr. *Syn.* v. 280 (1852) = seq.
- ALBRANDIA, Gaudich. in *Freye. Voy. Bot.* 509 (1826) = *Streblus*, Lour. (Urtic.).
- Gaudichaudi*, D. Dietr. *Syn. Pl.* v. 280 = S. asper l.
- orientalis*, D. Dietr. *l. c.* = S. asper.
- spinosa*, D. Dietr. *l. c.* = *Taxotrophis zeylanica*.
- timorensis*, D. Dietr. *l. c.* = *Taxotrophis zeylanica*.
- ALBUCA, Linn. *Sp. Pl.* ed. II. 438 (1762). LILIA-CEAE, Benth. & Hook. f. iii. 809.
- BRANCONIA, Salisb. *Gen. Pl. Fragn.* 36 (1866).
- FALCONERA, Salisb. *l. c.* (1866).
- NEMAULAX, Rafin. *Fl. Tellur.* iii. 52 (1836).
- PALLASTEMA, Salisb. *Gen. Pl. Fragn.* 36 (1866).
- VIRDIKE, Adans. *Fam.* ii. (19) (1763).
- abyssinica*, *Dryand. in Vet. Acad. Nya Handl. Stockh.* (1784) 297; *Jacq. Coll.* i. 55.—Afr. austr.
- alba*, Lam. *Encyc.* i. 76 = altissima.
- altissima*, *Dryand. in Vet. Acad. Nya Handl. Stockh.* (1784) 292; *Jacq. Coll.* ii. 264.—Afr. austr.
- angolensis*, *Welw. Apont.* 591; *et in Saund. Ref. Bot.* t. 336.—Angola.
- anthericoides*, Sweet, *Hort. Brit. ed. I.* 417 = *Ornithogalum suaveolens*.
- aurea*, *Jacq. Coll.* iv. 202.—Afr. austr.
- Bainesii*, *Baker, in Journ. Linn. Soc.* xiii. (1878) 290.—Afr. trop.
- caudata*, *Jacq. Coll.* iv. 203.—Afr. austr.
- chlorantha*, *Welw. ex Baker, in Trans. Linn. Soc. Ser. II.* i. (1878) 251.—Angola.
- coarctata*, *Dryand. in Vet. Acad. Nya Handl. Stockh.* (1784) 295.—Afr. austr.
- Cooperi*, *Baker, in Journ. Bot.* xii. (1874) 366.—Afr. austr.
- cornuta*, [DC. in] *Red. Liliac.* i. t. 70 = altissima.
- elastica*, Salisb. *Prod.* 239 = abyssinica.
- elata*, Salisb. *l. c.* 288 = altissima.
- Elwesii*, Regel, in *Act. Hort. Petrop.* vi. (1879) 538 = Wakefieldii.
- exuvata*, Ker-Gawl. in *Bot. Mag.* t. 871 = *Urginea exuvata*.
- fastigiata*, *Dryand. in Vet. Acad. Nya Handl. Stockh.* (1784) 296.—Afr. austr.
- fibrosa*, *Baker, in Gard. Chron.* (1874) ii. 386.—Afr. austr.
- filifolia*, Ker-Gawl. *Bot. Reg.* vii. t. 557 = *Urginea hilifolia*.
- faccida*, *Baker, in Saund. Bot. Ref. t.* 334 = Cooperi.
- faccida*, *Jacq. Coll.* iv. 201.—Afr. austr.
- fragrans*, *Jacq. Hort. Schoemb.* i. 44. t. 84.—Afr. austr.
- fugax*, Ker-Gawl. *Bot. Reg.* iv. t. 311 = *Urginea fragrans*.
- galeata*, *Welw. ex Baker, in Trans. Linn. Soc. Ser. II.* i. (1878) 251.—Angola.
- Gardenii*, Hook. *Bot. Mag.* t. 4842 = *Speirantha convaltaroides*.
- glandulosa*, *Baker, in Gard. Chron.* (1875) i. 814.—Afr. austr.; China.
- juncifolia*, *Baker, l. c.* (1876) i. 584.—Afr. austr.
- juncifolia*, *Welw. ex Baker, in Trans. Linn. Soc. Ser. II.* i. (1878) 251 = monophylla.
- longifolia*, *Fisch. ex Steud. Nom. ed. II.* i. 47.—Afr. austr.
- lutea*, Lam. *Encyc.* i. 76 = major, minor.
- major*, Linn. *Sp. Pl.* ed. II. 438.—Afr. austr.
- maxima*, *Burm. f. Fl. Cap. Prod.* 9.—Afr. austr.
- minor*, Gleditsch, in *Mem. Acad. Berl.* (1796) 91 = *Uropetalum serotinum*.
- minor*, Linn. *Sp. Pl.* ed. II. 438.—Afr. austr.
- monophylla*, *Baker, in Trans. Linn. Soc. Ser. II.* i. (1878) 251.—Angola.
- myogaloides*, *Welw. ex Baker, l. c.* 250.—Angola.
- Nelsoni*, N. E. Br. in *Gard. Chron.* (1880) ii. 108.—Afr. austr.
- nematodes*, Sweet, *Hort. Brit. ed. II.* 526.—Afr. austr.
- parviflora*, *Donn, Hort. Cant. ed. II.* 41.—Afr. austr.
- physodes*, Ker-Gawl. in *Bot. Mag.* t. 1046 = *Urginea physodes*.
- polyphylla*, *Baker, in Gard. Chron.* (1874) i. 471.—Afr. austr.
- rigida*, Salisb. *Prod.* 239.—Afr. austr.
- setosa*, *Jacq. Coll. Suppl.* 100. t. 14.—Afr. austr.

**ALBUCA** :—

- Shawii*, *Baker, in Journ. Bot.* xii. (1874) 367.—Afr. austr.
- sordida*, Salisb. *Prod.* 238 = major.
- spiralis*, Linn. *f. Suppl.* 196.—Afr. austr.
- subpicata*, *Baker, in Trans. Linn. Soc. Ser. II.* i. (1878) 251.—Angola.
- tenuifolia*, *Baker, in Saund. Ref. Bot.* t. 335.—Afr. austr.
- viridiflora*, *Jacq. Coll. Suppl.* 98.—Afr. austr.
- viscosa*, Linn. *f. Suppl.* 196.—Afr. austr.
- vittata*, Ker-Gawl. in *Bot. Mag.* t. 1329 = *Ornithogalum vittatum*.
- Wakefieldii*, *Baker, in Bot. Mag.* t. 6429.—Afr. trop.
- Yerburyi*, *Ridl. in Journ. Bot.* xxii. (1884) 370.—Afr. austr.
- ALBUCEA, Reichb. *Fl. Germ. Excurs.* 109 (1830) = *Ornithogalum*, Linn. (Liliac.).
- chlorantha*, Reichb. *Fl. Germ. t.* 1032 = O. nutans.
- nutans*, Reichb. *Fl. Germ. Excurs.* 110 = O. nutans.
- ALBUGA, Schreb. *Gen.* i. 221 (1789) *err. typ.* = *Albuca*, Linn. (Liliac.).
- ALBUGOIDES, *Medic. in Act. Acad. Theod. Palat. Phys.* (1790) 372 = *Albuca*, Linn. (Liliac.).
- erectum*, *Medic. l. c.* = Afr. austr. l.
- ALCAEA, Hill, *Hort. Kew.* 213 (1768); *Burm. f. Fl. Ind.* 149 (1768) = *Althaea*, Linn. (Malvac.).
- ALCAMASPINORA, *Noronha, in Verh. Batav. Gen. v.* (1790) ed. I. Art. iv. 6.—Quid?
- ALCANNA, Gaertn. *Fruct.* ii. 133. t. 110 (1791) = *Lavsonia*, Linn. (Lythrac.).
- spinosa*, Gaertn. *l. c.* = L. alba.
- ALCANNA, Orph. in *Bull. Congr. Bot. Pétersb.* 1869 (1870) 138 = *Alkana*, Tausch (Borag.).
- ALCEA [Tourm.] Linn. *Syst. ed. I.* (1735) = *Althaea*, Tourm. (Malvac.).
- acaulis*, Alef. in *Oestr. Bot. Zeitschr.* xii. (1862) 251 = *Alth. acaulis*.
- aegyptiaca*, Boiss. *Diagn. Ser. II.* i. 103 = *Alth. lavatreriflora*.
- africana*, Lour. *Fl. Cochinch.* 421 = *Alth. africana*.
- apterocarpa*, Boiss. *Fl. Orient.* i. 830 = *Alth. apterocarpa*.
- Aucherii*, Alef. in *Oestr. Bot. Zeitschr.* xii. (1862) 252 = *Alth. Aucheri*.
- Calvertii*, Boiss. *Fl. Orient.* i. 832 = *Alth. Calvertii*.
- denudata*, Boiss. *l. c.* 833.—Armenia.
- digitata*, Alef. in *Oestr. Bot. Zeitschr.* xii. (1862) 252 = *Alth. lavatreriflora*.
- ficifolia*, Linn. *Sp.* Pl. 687 = *Alth. ficifolia*.
- ficifolia*, Nym. *Consp.* 127 = *Alth. rosea*.
- glabrata*, Alef. in *Oestr. Bot. Zeitschr.* xii. (1862) 252 = *Alth. ficifolia*.
- Hausknechtii*, Boiss. *Fl. Orient.* i. 830.—Syria.
- Heldreichii*, Boiss. *l. c.* 832 = *Alth. Heldreichii*.
- Hohenackeri*, Boiss. *l. c.* 833 = *Alth. Hohenackeri*.
- indica*, *Burm. f. Fl. Ind.* 149.—Java.
- kurdica*, Alef. in *Oestr. Bot. Zeitschr.* xii. (1862) 252 = *Alth. kurdica*.
- lasiocalycina*, Boiss. *Fl. Orient.* i. 830.—Armenia.
- lavatreriflora*, Boiss. *l. c.* 828 = *Alth. lavatreriflora*.
- lilacina*, Boiss. *l. c.* 831 = *Alth. apterocarpa*.
- microchiton*, Alef. in *Oestr. Bot. Zeitschr.* xii. (1862) 254.—As. Min.
- pallida*, Bess. *Enum. Pl. Volh.* 28 = *Alth. pallida*.
- palmata*, Gilib. *Fl. Lituan.* i. 65 = *Malva Alcea*.
- pinnatifida*, Gilib. *l. c.* 66 = *Malva moschata*.
- pontica*, Janka, in *Oestr. Bot. Zeitschr.* xxiii. (1877) 201.—Turcia.
- procumbens*, *Medic. in Act. Acad. Theod. Palat. Phys.* (1776) 235. t. 17.—Hab. l.
- remotiflora*, Alef. in *Oestr. Bot. Zeitschr.* xii. (1862) 252 = *Alth. remotiflora*.
- rhyticarpa*, Trautv. *ex Boiss. Fl. Orient.* i. 827 = *Alth. sulphurea*.
- rosea*, Linn. *Sp. Pl.* 687 = *Alth. rosea*.
- rosea*, Falk, *Beitr.* ii. 221 = *Alth. ficifolia*.
- rufescens*, Boiss. *Fl. Orient.* i. 828 = *Alth. rufescens*.
- rugosa*, Alef. in *Oestr. Bot. Zeitschr.* xii. (1862) 254 = *Alth. ficifolia*.
- schirasana*, Alef. *l. c.* 252 = *Alth. kurdica*.
- setosa*, Alef. *l. c.* 255 = *Alth. setosa*.
- striata*, Alef. *l. c.* 252 = *Alth. striata*.
- sulphurea*, Alef. *l. c.* = *Alth. sulphurea*.

**ALCHEMILLA**, Linn. Syst. ed. I. (1735). *ROSA-CEAE*, Benth. & Hook. f. i. 621.  
*APHANES*, Linn. Gen. ed. I. 33 (1737).  
*PERCEPIER*, Dill. ex Moench, Meth. 690 (1794).  
*abyssinica*, Fres. in Mus. Senkenb. ii. (1837) 161.—Abyss.  
*achilleaeifolia*, Remy, in Ann. Sc. Nat. Sér. III. viii. (1847) 224, linea penultima = pinnata.  
*acutiloba*, Stev. in Bull. Soc. Nat. Mosc. xxix. (1856) ii. 173 = vulgaris.  
*alata*, Ruiz & Pav. ex Steud. Nom. ed. II. i. 47 = pinnata.  
*algida* x, Bruegg. in Jahrb. Naturf. Ges. Graub. II. xxiii-xxiv. (1880) 64.—Europ.  
*alpestris*, F. W. Schmidt, Fl. Boëm. iii. 88 = vulgaris.  
*alpina*, Bieb. Fl. Taur. Cauc. i. 114 = sericea.  
*alpina*, Linn. Sp. Pl. 123.—Reg. bor. temp.  
*ambigua*, Jord. ex Nym. Consp. 230 = vulgaris.  
*Aphanes*, Leers, Fl. Herbom. 54 = arvensis.  
*aphanoides*, Mutis, ex Linn. f. Suppl. 122.—N. Granat.  
*argentea*, Lam. Fl. Fr. iii. 303 = alpina.  
*arvensis*, Scop. Fl. Carn. ed. II. i. 115.—Reg. bor. temp.  
*barbata*, Presl, Epim. Bot. 199.—Peruv.  
*bifurcata*, Hils. & Boj. ex Baill. in Bull. Soc. Linn. Par. i. (1882) 342.—Madag.  
*capensis*, Thunb. Prod. Pl. Cap. 31.—Afr. austr.  
*ceylanica*, Hook. f. Fl. Brit. Ind. ii. 361, sphalm. = indica.  
*ciliata*, Willd. ex Steud. Nom. ed. II. i. 47, 48 = orbiculata.  
*conglomerata*, F. W. Schmidt, Fl. Boëm. iii. 89 = vulgaris.  
*conjuncta*, Bab. in Mag. Nat. Hist. x. (1842) 25 = alpina.  
*cornucopioides*, Roem. & Schult. Syst. iii. 471.—Hispan.  
*cryptantha*, Steud. ex A. Rich. Tent. Fl. Abyss. i. 259.—Abyss.  
*cuneata*, Gaud. Syn. Fl. Helv. 117 = pentaphyllea.  
*cuneifolia*, Nutt. ex Torr. & Gray, Fl. N. Am. i. 432 = arvensis.  
*dendroidea*, Zoll. in Nat. en Geneesk. Arch. Neerl. Ind. i. (1844) 484.—Malaya.  
*diandra*, Willd. ex Steud. Nom. ed. II. i. 48 = rupestris.  
*elongata*, Echl. & Zeyh. Enum. 264.—Afr. austr.  
*equisetiformis*, Trev. in Bot. Zeit. vii. (1849) 215.—Venezuela.  
*erodifolia*, W. Jd. Chl. And. ii. 247.—N. Granat.  
*Eupatoria*, Michx. Fl. Bor. Am. i. 287.—Am. bor.  
*fusa*, Schum. ex Sturm, Deutschl. Fl. Heft 56 (1830) = pyrenaica.  
*frigida*, Wedd. Chl. And. ii. 245.—Boliv.  
*galioides*, Benth. Pl. Hartw. 134.—N. Granat.  
*galioides*, Trev. in Bot. Zeit. vii. (1849) 215.—Venezuela.  
*Geheebii*, Stegfr. ex Bruegg. in Jahrb. Naturf. Ges. Graub. II. xxv. (1882) 70.—Europ.  
*glaberrima*, F. W. Schmidt, Fl. Boëm. iii. 89 = vulgaris.  
*glabra*, Suffr. in Flora, xix. (1836) 321 = vulgaris.  
*glabrata*, Tausch, ex Steud. Nom. ed. II. i. 48 = vulgaris.  
*glaucescens*, Wallr. in Linnaea, xiv. (1840) 549 = vulgaris.  
*Gunao*, Schweinf. in Verh. Zool.-Bot. Ges. Wien, xvii. (1868) 668.—Afr. trop.  
*helvetica* x, Bruegg. in Jahrb. Naturf. Ges. Graub. II. xxiii-xxiv. (1880) 64.—Europ.  
*indica*, Gardn. in Calc. Journ. Nat. Hist. viii. (1847) 8.—Mont. Nilghir.; Zeylan.  
*intermedia*, [Clairv.] Man. Herb. 43 = alpina.  
*latifolia*, Salisb. Prod. 361 = vulgaris.  
*Lechleriana*, Griseb. in Goett. Abh. xxiv. (1879) 124.—Reg. Argent.  
*lobata*, Pall. Reise, ii. 568 = vulgaris.  
*lycopodioides*, Trev. in Bot. Zeit. vii. (1849) 215.—Venezuela.  
*madagascariensis*, O. Hoffm. in Bremen Abh. vii. (1882) 336.—Afr. trop.  
*Mandoniana*, Wedd. Chl. And. ii. 246.—Boliv.  
*microcarpa*, Boiss. & Reut. Diagn. Hisp. 11.—Hispan.  
*minor*, Tausch, ex Host, Fl. Austr. i. 219 = pyrenaica.  
*minor*, Huds. Fl. Angl. ed. I. 59 = vulgaris.  
*monandra*, Stokes, Bot. Mat. Med. i. 236 = arvensis.  
*monandra*, Sw. Prod. Veg. Ind. Occ. 38.—Ind. occ.  
*montana*, F. W. Schmidt, Fl. Boëm. iii. 88 = vulgaris.

**ALCHEMILLA** :—  
*multicaulis*, Tausch, ex Steud. Nom. ed. II. i. 48 = vulgaris.  
*multifida*, Scheele, in Flora, xxvi. (1843) 449.—Europ.  
*nivalis*, H. B. & K. Nov. Gen. et Sp. vi. 224. t. 560.—Ecuador.  
*occidentalis*, Nutt. in Torr. & Gray, Fl. N. Am. i. 432 = arvensis.  
*orbiculata*, Ruiz & Pav. Fl. Per. i. 63.—Peruv.  
*palmata*, E. Mey. in Drège, Zwei Pfl. Docum. 163, nomen.—Afr. austr.  
*palmata*, Gilib. Exercit. ii. 429 = vulgaris.  
*palmatifida*, Tausch, ex Reichb. Pl. Crit. i. 6 = pyrenaica.  
*paniculata*, F. W. Schmidt, Fl. Boëm. iii. 89 = vulgaris.  
*pectinata*, H. B. & K. Nov. Gen. et Sp. vi. 226 = orbiculata.  
*pedata*, Hochst. ex A. Rich. Tent. Fl. Abyss. i. 260.—Abyss.  
*pentaphyllea*, Linn. Sp. Pl. 123.—Europ.  
*pinnata*, Ruiz & Pav. Fl. Per. i. 69.—Peruv.  
*polylepis*, Wedd. Chl. And. ii. 246.—Am. austr.  
*polystilloides*, Hils. & Boj. ex Baill. in Bull. Soc. Linn. Par. i. (1882) 348 = madagascariensis.  
*pratensis*, F. W. Schmidt, Fl. Boëm. iii. 88 = vulgaris.  
*pubescens*, Bieb. Fl. Taur. Cauc. i. 114 = vulgaris.  
*pubescens*, Willd. Hort. Berol. t. 79 = praec. ?  
*pusilla*, Pomel, Novv. Mat. Fl. Atl. 159.—Afr. bor.  
*pyrenaica*, Dufour, in Ann. Gén. Sc. Phys. viii. (1821) 228.—Mont. Pyren.  
*repens*, Presl, Epim. Bot. 199.—Peruv.  
*Rothii*, Oliver, Fl. Trop. Afr. ii. 378.—Afr. trop.  
*rupestris*, H. B. & K. Nov. Gen. et Sp. vi. 224.—Quito.  
*Rutenbergii*, O. Hoffm. in Bremen Abh. vii. (1882) 336.—Afr. trop.  
*schizophylla*, Baker, in Journ. Linn. Soc. xx. (1884) 137.—Madag.  
*sericata*, Reichb. Pl. Crit. i. 6, in obs. = vulgaris.  
*sericea*, Willd. Enum. Hort. Berol. 171, in nota.—Oriens.  
*sibbaldiaefolia*, H. B. & K. Nov. Gen. et Sp. vi. 226. t. 561.—Mexic.  
*stemmatophylla*, Wedd. Chl. And. ii. 248. t. 75.—N. Granat.  
*subsericea*, Reut. Compte-rend. Soc. Hallér. (1853-54) 20 = alpina.  
*syvestris*, F. W. Schmidt, Fl. Boëm. iii. 88 = vulgaris.  
*tennicaulis*, Hook. f. in Journ. Linn. Soc. vii. (1864) 191.—Afr. trop.  
*trioba*, Gilib. Exercit. ii. 430 = arvensis.  
*tripartita*, Ruiz & Pav. Fl. Per. i. 68.—Peruv.  
*truncata*, Tausch, ex Steud. Nom. ed. II. i. 48 = vulgaris.  
*velutina*, S. Wats. in Proc. Am. Acad. xvii. (1831-82) 354.—Am. bor.  
*venusta*, Cham. & Schlecht. in Linnaea, v. (1830) 573.—Mexic.  
*villosa*, Yungh. in Nat. en Geneesk. Arch. Neerl. Ind. ii. (1845) 46.—Java.  
*vulcanica*, Cham. & Schlecht. in Linnaea, v. (1830) 573.—Mexic.  
*vulcanica*, Zoll. & Mor. in Nat. en Geneesk. Arch. Neerl. Ind. ii. (1845) 587.—Malaya.  
*vulgaris*, Linn. Sp. Pl. 123.—Reg. bor. temp.  
*vulgaris*, Wight, Ic. t. 229 = indica.

**ALCHORNEA**, Sw. Prod. Veg. Ind. Occ. 98 (1788).  
*EUPHORBIACEAE*, Benth. & Hook. f. iii. 314.  
*APARISTHMIUM*, Endl. Gen. 1112 (1841).  
*BLEEKERIA*, Miq. Fl. Ind. Bat. i. ii. 407 (1859).  
*CLADODES*, Lour. Fl. Cochinch. 574 (1790).  
*COELROGYNE*, J. Sm. in Trans. Linn. Soc. xviii. (1841) 509. t. 36.  
*DIDEROTIA*, Baill. Adansonia, i. (1860-61) 274.  
*HERMESIA*, Humb. & Bonpl. in Willd. Sp. Pl. iv. 809 (1805).  
*LAUTEMBERGIA*, Baill. Etud. Gén. Euph. 451 (1858).  
*ORPILEA*, Baill. l. c. 452 (1858).  
*PALISSYA*, Baill. l. c. 502 (1858).  
*PSEUDOTREWIA*, Miq. Fl. Ind. Bat. i. ii. 414 (1859).  
*SCHOUSBOEA*, Schum. Beskr. Guin. Pl. 449 (1827).  
*STIPPELLARIA*, Benth. in Hook. Kew Journ. vi. (1854) 2.  
*WETRIA*, Baill. Etud. Gén. Euph. 409 (1858).

**ALCHORNEA** :—  
*acutifolia*, Muell. Arg. in Linnaea, xxxiv. (1865-66) 171.—Peruv.  
*Blumeana*, Muell. Arg. l. c. 167.—Java.  
*castaneifolia*, A. Juss. Tent. Euph. 42.—Fl. Orinoco.  
*columnaris*, Muell. Arg. in Mart. Fl. Bras. xi. ii. 378.—Bras.  
*cordata*, Benth. in Hook. Niger Fl. 507.—Afr. trop.  
*cordata*, Muell. Arg. in DC. Prod. xv. ii. 901.—Am. trop.  
*cordifolia*, Muell. Arg. in Linnaea, xxxiv. (1865-66) 170.—Afr. trop.  
*coriacea*, Muell. Arg. l. c. 168.—Madag.  
*cuneata*, Miq. Ann. Mus. Bot. Lugd. Bat. iv. 122 = cuneifolia.  
*cuneifolia*, Muell. Arg. in DC. Prod. xv. ii. 900.—Sumatra.  
*Davidi*, Franch. Pl. Davidian. i. (1884) 264.—Mongolia.  
*discolor*, Poepp. & Endl. Nov. Gen. iii. 19.—Bras.  
*Duparquetiana*, Baill. Adansonia, xi. (1878-76) 175.—Afr. trop.  
*erythrosperma*, Klotzsch, ex Benth. in Hook. Kew Journ. vi. (1854) 331.—Bras.  
*floribunda*, Muell. Arg. in Journ. Bot. i. (1863) 336.—Afr. occ.  
*Gardneri*, Muell. Arg. in Flora, xvii. (1864) 435.—Bras.  
*glandulosa*, Poepp. & Endl. Nov. Gen. et Sp. iii. 18. t. 221.—Bras.  
*glandulosa*, Poit. ex Baill. Etud. Gén. Euph. 446 = latifolia.  
*grandiflora*, Muell. Arg. in Linnaea, xxxiv. (1865-66) 170.—Venezuela.  
*grandis*, Benth. Bot. Sulph. Voy. 164.—Am. trop.  
*Hilariana*, Baill. Adansonia, v. (1864-65) 240.—Bras.  
*hirtella*, Benth. in Hook. Niger Fl. 507.—Afr. trop.  
*ilicifolia*, Muell. Arg. in Linnaea, xxxiv. (1865-66) 170.—Austral.  
*intermedia*, Klotzsch, ex Benth. in Hook. Kew Journ. vi. (1854) 331.—Bras.  
*Iricurana*, Casar. Nov. Stirp. Bras. Dec. 24.—Bras.  
*javensis*, Muell. Arg. in Linnaea, xxxiv. (1865-66) 170 = rugosa.  
*jancirensis*, Casar. Nov. Stirp. Bras. Dec. 15 = nemoralis.  
*latifolia*, Klotzsch, in Hook. Lond. Journ. Bot. ii. (1843) 46 = cordata.  
*latifolia*, Sw. Prod. Veg. Ind. Occ. 98.—Ind. occ.  
*macrophylla*, Mart. Herb. Fl. Bras. 271 = cordata.  
*madagascariensis*, Muell. Arg. in DC. Prod. xv. ii. 900.—Madag.  
*Martiana*, Muell. Arg. in Mart. Fl. Bras. xi. ii. 375.—Bras.  
*megalophylla*, Muell. Arg. in Flora, xvii. (1864) 434.—N. Granat.  
*mollis*, Muell. Arg. in Linnaea, xxxiv. (1865-66) 168.—Ind. or.  
*multispicata*, Muell. Arg. l. c. 168.—Madag.  
*nemorialis*, Mart. Herb. Fl. Bras. 271.—Bras.  
*parviflora*, Muell. Arg. in Linnaea, xxxiv. (1865-66) 168.—Ins. Philipp.  
*parvifolia*, Klotzsch, ex Benth. in Hook. Kew Journ. vi. (1854) 331.—Bras.  
*parvifolia*, Miq. in Linnaea, xxii. (1849) 797 = nemoralis.  
*platyphylla*, Muell. Arg. l. c. xxxiv. (1865-66) 171.—Am. centr.  
*psilorkachis*, Klotzsch, ex Benth. in Hook. Kew Journ. vi. (1854) 331 = nemoralis.  
*puberula*, Klotzsch, l. c.—Bras.  
*pyncogyne*, Muell. Arg. in Mart. Fl. Bras. xi. ii. 378.—Bras.  
*rotundifolia*, Moric. ex Baill. Etud. Gén. Euph. 447 = nemoralis.  
*rufescens*, Franch. Pl. Davidian. i. (1884) 265.—Mongol.  
*rugosa*, Muell. Arg. in Linnaea, xxxiv. (1865-66) 170.—Ind. or.; Malaya.  
*scandens*, Muell. Arg. l. c. 170.—Cochinch.  
*Schomburgkii*, Benth. in Hook. Kew Journ. vi. (1854) 330 = Gardneri.  
*Schomburgkii*, Klotzsch, in Hook. Lond. Journ. Bot. ii. (1843) 46.—Am. austr.  
*sidaefolia*, Baill. Etud. Gén. Euph. 447.—Bras.  
*similis*, Muell. Arg. in Flora, xvii. (1864) 434.—Mexic.

**ALCHORNEA** :—

- subrotunda*, Baill. Etud. Gén. Euph. 447 = glandulosa.  
*Thozetiana*, Baill. ex Benth. Fl. Austral. vi. 187.—Austral.  
*tiliaefolia*, Muell. Arg. in Linnaea, xxxiv. (1865-66) 168.—Ind. or.  
*trewioides*, Muell. Arg. l. c.—China.  
*triplinervia*, Muell. Arg. in DC. Prod. xv. ii. 909 = nemoralis.  
*villosa*, Muell. Arg. in Linnaea, xxxiv. (1865-66) 168.—Malaya.  
*Zollingeri*, Hassk. Cat. Hort. Bogor. Alt. 37; Retzia, 156 = villosa.

- ALCHORNEOPSIS**, Muell. Arg. in Linnaea, xxxiv. (1865-66) 156. **EUPHORBIACEAE**, Benth. & Hook. f. iii. 315.  
*floribunda*, Muell. Arg. l. c.—Peruv.

- ALCHYMILLA**, Rupp. Fl. Jen. ed. Hall. 64 (1745) = **Alchemilla**, Linn. (Rosac.).

- ALCINA**, Cav. Ic. i. 10. t. 15 (1791) = **Melampodium**, Linn. (Compos.).  
*minor*, Cass. in Dict. Sc. Nat. lix. 243 = M. sericeum.  
*ovatifolia*, Jacq. Eclog. Pl. 78 = M. divaricatum.  
*perfoliata*, Cav. Ic. i. 11. t. 15 = M. perfoliatum.

- ALCINIA**, H. B. & K. Nov. Gen. et Sp. iv. 274 (1820) = pracc.

- ALCIOPE**, DC. Prod. v. 209 (1836). **COMPOSITAE**, Benth. & Hook. f. ii. 439.  
**CELMISIA**, Cass. in Dict. Sc. Nat. vii. 356 (1817).  
*lanata*, DC. Prod. v. 210.—Afr. austr.  
*tabularis*, DC. l. c.—Afr. austr.

- ALDAMA**, La Llave, in La Llave & Lex. Nov. Veg. Desc. fasc. i. 14 (1824) = **Sclerocarpus**, Jacq. (Compos.).  
*dentata*, La Llave, l. c. = S. dentatus.  
*dentata*, Less. in Linnaea, v. (1830) 154 = S. Schiedeanus.  
*uniserialis*, A. Gray, Pl. Lindh. 228 = S. uniserialis.

- ALDEA**, Ruiz & Pav. Prod. 19 (1794) = **Phacelia**, Juss. (Hydrophyll.).  
*circinnata*, Willd. Enum. Suppl. 9 = P. circinnata.  
*magellanica*, Willd. ex Steud. Nom. ed. II. i. 48 = Hydrophyllum magellanicum.  
*peruviana*, Ruiz & Pav. Fl. Per. ii. 8. t. 114 = P. peruviana.  
*pinnata*, Ruiz & Pav. l. c. = P. peruviana.

- ALDELASTER**, C. Koch, in Belg. Hort. (1861) 324 = **ADELASTER**, Veitch = **Eranthemum**! Linn. (Acanth.).

- ALDINA**, Adans. Fam. ii. 328 (1763) = **Brya**, P. Br. (Legum.).

- ALDINA**, Endl. Gen. 1322 (1841). **LEGUMINOSAE**, Benth. & Hook. f. i. 560.  
**ALLANIA**, Benth. in Hook. Lond. Journ. Bot. ii. (1840) 91.  
*discolor*, Spruce, ex Benth. in Mart. Fl. Bras. xv. ii. 12 = Bras.  
*heterophylla*, Benth. l. c. 13.—Bras.  
*insignis*, Endl. in Walp. Rep. i. 843.—Guiana.  
*latifolia*, Benth. in Mart. Fl. Bras. xv. ii. 12.—Bras.  
*macrophylla*, Spruce, ex Benth. l. c. 13.—Bras.

- ALDINIA**, Scop. Introd. 173 (1777) = **Justicia**, Linn. (Acanth.).

- ALDROVANDA**, Monti, in Bonon. Sc. & Art. Inst. Comm. ii. iii. 404. t. 12 (1747); Linn. Diss. Chen. 89 (1751). **DROSERACEAE**, Benth. & Hook. f. i. 663.  
*verticillata*, Roxb. Fl. Ind. ii. 113 = vesiculosa.  
*vesiculosa*, Linn. Sp. Pl. 281.—Europ.; Ind. or.

- ALDUNATEA**, Remy, in C. Gay, Fl. Chil. iii. 320. t. 38 (1849) = **Chaetanthera**, Ruiz & Pav. (Compos.).  
*chilensis*, Remy, l. c. 322. t. 38. f. 1 (= **Oriastrum chilense**).

**ALDUNATEA** :—

- gnaphalioides*, Remy, in C. Gay, Fl. Chil. iii. 323 (= **Oriastrum gnaphalioides**).  
*lycopodioides*, Remy, l. c. (= **Oriastrum gnaphalioides**).

- ALECTORIDIA**, A. Rich. Tent. Fl. Abyss. ii. 447. t. 99 (1851) = **Arthraxon**, Beauv. (Gramin.).  
*Quartiniana*, A. Rich. l. c. 448 = Arth. ciliaris.

- ALECTOROCTONUM**, Schlecht. in Linnaea, xix. 252 (1847) = **Euphorbia**, Linn.  
*caracasana*, Klotzsch & Garcke, in Abh. Akad. Berl. (1860) 40 = E. caracasana.  
*cotinifolium*, Schlecht. in Linnaea, xix. (1847) 252 = E. cotinifolia.  
*cotinoïdes*, Klotzsch & Garcke, in Monatsb. Akad. Berl. (1859) 248 = E. cotinoïdes.  
*dilatatum*, Klotzsch & Garcke, l. c. = E. dilatata.  
*nudiflorum*, Klotzsch & Garcke, l. c. 40 = E. nudiflora.  
*ovatum*, Schlecht. in Linnaea, xix. (1847) 252 = E. Schlechtendalii.  
*petiolare*, Klotzsch & Garcke, in Monatsb. Akad. Berl. (1859) 248 = E. petiolaris.  
*Riedelianum*, Klotzsch & Garcke, in Abh. l. c. (1860) 41 = E. cotinoïdes.  
*sanguineum*, Klotzsch & Garcke, in Monatsb. l. c. (1859) 248 = E. haematodes.  
*scandens*, Klotzsch & Garcke, l. c. = E. scandens.  
*Scotianum*, Schlecht. in Linnaea, xix. (1847) 252 = E. Scotianum.  
*viride*, Klotzsch & Garcke, in Monatsb. Akad. Berl. (1859) 248 = E. viridis.  
*Willdenowii*, Klotzsch & Garcke, in Abh. l. c. (1860) 41 = E. cotinifolia.  
*Wrightii*, Klotzsch & Garcke, in Monatsb. l. c. (1859) 248 = E. Wrightii.  
*Yavalquahuill*, Schlecht. in Linnaea, xix. (1847) 252 = E. Scotianum.

- ALECTOROLOPHUS**, Hall. Enum. Stirp. Helv. ii. 623 (1742); Moench, Meth. 440 (1794) = **Rhinanthus**, Linn. (Scrophal.).  
*alpinus*, D. Dietr. Syn. Pl. iii. 553 = R. major.  
*alpinus*, Reichb. f. Ic. Fl. Germ. xx. 66 = R. Crista-galli.  
*angustifolius*, D. Dietr. Syn. Pl. iii. 553 = R. angustifolius.  
*buccalis*, Heynh. Nom. ii. 18 = R. Crista-galli.  
*Crista-galli*, Bieb. Fl. Taur. Capc. ii. 68 = R. Crista-galli.  
*glaber*, All. Fl. Pedem. i. 58 = R. Crista-galli.  
*grandiflorus*, Wallr. Sched. Crit. 316 = R. Crista-galli.  
*hirsutus*, All. Fl. Pedem. i. 58 = R. Crista-galli.  
*major*, Reichb. Ic. Pl. Crit. viii. 13. fig. 975; Ic. Fl. Germ. xx. 65 = R. major.  
*minor*, Dum. Fl. Belg. 33 = R. minor.  
*minor*, Reichb. Fl. Germ. Excurs. 358 = R. Crista-galli.  
*parviflorus*, Wallr. Sched. Crit. 318 = R. minor.  
*pulchella*, Schum. ex Wimm. Fl. Schles. (1841) 277 = R. Crista-galli.  
*pulcher*, Schum. ex Wimm. l. c. ed. III. (1857) 410 = R. Crista-galli.  
*ramosus*, Schur, Enum. Pl. Transs. 880, Index = R. minor.  
*stenophyllus*, Schur, l. c. = R. minor.  
*Trixago*, Bieb. Fl. Taur. Cauc. ii. 68 = Bartsia Trixago.  
*villosus*, Dum. Fl. Belg. 33 = R. Crista-galli.

- ALECTRA**, Thunb. Nov. Gen. 81 (1784). **SCROPHULARINEAE**, Benth. & Hook. f. ii. 966.  
**GLOSSOSTYLIS**, Cham. & Schlecht. in Linnaea, iii. (1828) 22.  
**HYMENOSPERMUM**, Benth. in Wall. Cat. n. 3963 (1831).

- STARBIA**, Thou. Gen. Nov. Madag. 7 (1806).  
*abyssinica*, A. Rich. Tent. Fl. Abyss. ii. 118.—Abyss.  
*asperrima*, Benth. in DC. Prod. x. 340.—Abyss.  
*brasilensis*, Benth. l. c. 339.—Bras.  
*capensis*, Thunb. Prod. Pl. Cap. 97.—Afr. austr.  
*cordata*, Benth. in DC. Prod. x. 339 = indica.  
*hirsuta*, Klotzsch, in Peters, Reise Mossamb. Bot. 221.—Afr. trop.  
*indica*, Benth. in DC. Prod. x. 339.—Ind. or.  
*lurida*, Harv. Gen. S. Afr. Pl. 250.—Afr. austr.

**ALECTRA** :—

- major*, E. Mey. in Drège, Zwei Pfl. Docum. 163.—Afr. austr.  
*melampyroïdes*, Benth. in DC. Prod. x. 339.—Afr. austr.  
*minor*, E. Mey. in Drège, Zwei Pfl. Docum. 163.—Afr. austr.  
*orobanchoides*, Benth. in DC. Prod. x. 340.—Afr. austr.  
*parasitica*, A. Rich. Tent. Fl. Abyss. ii. 117.—Abyss.  
*pedicularioides*, Baker, in Journ. Linn. Soc. xx. (1854) 214.—Madag.  
*Petitiana*, A. Rich. Tent. Fl. Abyss. ii. 118.—Afr. trop.  
*pumila*, Benth. in DC. Prod. x. 340.—Afr. austr.  
*senegalensis*, Benth. l. c. 339.—Afr. trop.  
*stricta*, Benth. l. c. 338.—Bras.  
*Thomsoni*, Hook. f. Fl. Brit. Ind. iv. 297.—Ind. or.  
*Vogelii*, Benth. in DC. Prod. x. 339.—Afr. trop.

- ALECTRYON**, Gaertn. Fruct. i. 217. t. 46 (1780). **SAPINDACEAE**, Benth. & Hook. f. i. 410.  
*canescens*, DC. Prod. i. 617.—Austral.  
*carinatum*, Radlk. in Act. Congr. Bot. Amst. 1877 (1879) 119.—N. Caled.  
*connatum*, Radlk. in Sitzb. Math.-Phys. Acad. München. viii. (1878) 299, 307 = Nephellium connatum.  
*coriaceum*, Radlk. in Act. Congr. Bot. Amst. 1877 (1879) 118.—Austral.  
*excolsum*, Gaert. Fruct. i. 216. t. 46.—N. Zel.  
*ferrugineum*, Radlk. in Act. Congr. Bot. Amst. 1877 (1879) 84.—Ins. Molucc.  
*glabrum*, Radlk. l. c.—Ins. Timor.  
*laeve*, Radlk. l. c. 119.—Austral.  
*semicinerum*, Radlk. l. c. 118.—Austral.  
*serratum*, Radlk. l. c.—Austral.  
*sphaerococcum*, Radlk. l. c. 119.—Celebes.  
*subcinerum*, Radlk. in Sitzb. Math.-Phys. Acad. München. ix. (1879) 524.—Austral.  
*subdentatum*, Radlk. in Act. Congr. Bot. Amst. 1877 (1879) 117.—Austral.  
*tomentosum*, Radlk. l. c.—Austral.

- ALEGRIA**, Moq. & Sesse, ex DC. Prod. i. 516 (1824) = **Luehea**, Willd. (Tiliac.).  
*candida*, Moq. & Sesse, l. c. 517 = L. platypetala.

- ALEOME**, Neck. Elem. iii. 68 (1790) = **Cleome**, Linn. (Cappar.).

- ALEPIDEA**, La Roche, Eryng. Hist. 19. t. 1 (1806). **UMBELLIFERAE**, Benth. & Hook. f. i. 878.  
*amatymbica*, Eckl. & Zeyh. Enum. 339.—Afr. austr.  
*ciliaris*, La Roche, Eryng. Hist. 19. t. 1.—Afr. austr.  
*cordata*, E. Mey. in Drège, Zwei Pfl. Docum. 163.—Afr. austr.  
*ferrata*, Steud. Nom. ed. II. i. 48, sphalm. = serrata.  
*longifolia*, E. Mey. ex Steud. l. c. = amatymbica.  
*peduncularis*, Steud. ex A. Rich. Tent. Fl. Abyss. i. 820.—Abyss.  
*serrata*, Eckl. & Zeyh. Enum. 339 = ciliaris.  
*Woodii*, Oliver, in Hook. Ic. Pl. t. 1452.—Afr. austr.

- ALEPYRUM**, B. Br. Prod. 252, 253 (1810) = **Croton** **trolepis**, Labill.  
*monogynum*, Hook. f. Fl. Tasm. ii. 77. t. 133 = C. monogyna.  
*Muelleri*, Hook. f. l. c. 78 = C. glabra.  
*muscoïdes*, Hook. f. l. c. 77 = C. muscoïdes.  
*muticum*, R. Br. Prod. 253 = C. mutica.  
*pallidum*, Hook. f. Fl. Nov. Zel. i. 268 = Gaimardia pallida.  
*polygynum*, R. Br. Prod. 253 = C. polygyna.  
*Pumilio*, R. Br. l. c. = C. polygyna.  
*viride*, T. Kirk, in Journ. Linn. Soc. xix. (1884) 286.—N. Zel.

- ALETHRIS**, Linn. Ord. Nat. (1764) = seq.

- ALETRIS**, Linn. Diss. Chen. 15 (1751); (Amor.) Acad. iii. 11). **HAEMODORACEAE**, Benth. & Hook. f. iii. 677.  
**STACHYPOGON**, Klotzsch, in Bot. Ergeb. Walden. Reise. 49. t. 94 (1862).  
*alba*, Michx. Fl. Bor. Am. i. 189 = farinosa.  
*arbores*, Willd. Enum. Hort. Berol. 381 = Dracaena arbores.  
*aurea*, Walt. Fl. Carol. 121.—Am. bor.



## ALETRIS:—

- bifolia*, Barm. f. Fl. Cap. Prod. 10 = *Lachenalia pendula*.  
*capensis*, Linn. Syst. ed. X. 985 = *Veltheimia viridiflora*.  
*chinensis*, Lam. Encyc. i. 79 = *Dracaena terminalis*.  
*cochinchinensis*, Lour. Fl. Cochinch. 204. — Cochinch.  
*dracaenoides*, Roxb. ex Roem. & Schult. Syst. vii. 347.  
 — Ind. or.  
*farinosa*, Ker-Gawl. in Bot. Mag. t. 1418 = *aurea*.  
*farinosa*, Linn. Sp. Pl. 319. — Am. bor.  
*farinosa*, Thunb. Fl. Jap. 136 = *japonica*.  
*fragrans*, Linn. Sp. Pl. ed. II. 456 = *Dracaena fragrans*.  
*glauca*, Ait. Hort. Kew. i. 463 = *Veltheimia glauca*.  
*guineensis*, Jacq. Hort. Vind. i. 63. t. 84 = *Sansevieria guineensis*.  
*hyacinthoides*, Linn. Sp. Pl. ed. II. 456 = *Sansevieria guineensis*.  
*japonica*, Houtt. Syst. xi. 486. t. 84. f. 2 = *Funkia subcordata*.  
*japonica*, Lamb. in Trans. Linn. Soc. x. (1811) 407. — Japon.  
*japonica*, Thunb. in Nov. Act. Ups. iii. (1780) 208 = *Funkia ovata*.  
*linguaeformis*, Burm. f. Fl. Cap. Prod. 10. — Afr. austr.  
*littoralis*, Koen. ex Steud. Nom. ed. II. i. 49 = *Urginia indica*.  
*pumila*, Ait. Hort. Kew. i. 464 (= *Tritomanthe pumila*).  
*pumila*, Donn, Hort. Cant. ed. II. 42 = *Dracaena ovata*.  
*punicica*, Labill. Pl. Nov. Holl. i. 85. t. 111 = *Blandfordia marginata*.  
*sarmentosa*, Andr. Bot. Rep. t. 54 (= *Tritomanthe media*).  
*Uvaria*, Linn. Mant. 367 = *Kniphofia alooides*.  
*zeylanica*, Mill. Gard. Dict. ed. VIII. n. 4 = *Sansevieria lanuginosa*.
- ALEURITES**, Forst. Char. Gen. iii. t. 56 (1776).  
**EUPHORBIACEAE**, Benth. & Hook. f. iii. 292.  
*CAMIRIUM*, Gaertn. Fruct. ii. 194. t. 125 (1791).  
*DRYANDRA*, Thunb. Fl. Jap. 13. t. 27 (1784).  
*ELAEOCOCCA*, A. Juss. Euph. Tent. 38. t. 11 (1824).  
*TELOPEA*, Soland. ex Baill. Etud. Gén. Euph. 345 (1858).  
*VERNICIA*, Lour. Fl. Cochinch. 586 (1790).  
*Ambinuz*, Pers. Syn. ii. 579 = *triloba*.  
*commutata*, Geisel. Crot. Monogr. 82 = *triloba*.  
*cordata*, Steud. Nom. ed. II. i. 49. — China; Japon.  
*cordifolia*, Steud. l. c. = *triloba*.  
*japonica*, Blume, in Miq. Ann. Mus. Bot. Lugd. Bat. iv. 120 = *cordata*.  
*laccifera*, Willd. Sp. Pl. iv. 590 = *Croton aromaticus*.  
*lancoolata*, Blanco, Fl. Filip. ed. I. 757 = *triloba*.  
*lobata*, Blanco, l. c. 756 = *triloba*.  
*moluccana*, Willd. Sp. Pl. iv. 590 = *triloba*.  
*peltata*, Geisel. Crot. Monogr. 81 = *Mallotus peltatus*.  
*pentaphylla*, Wall. Cat. n. 7959. — Ind. or.  
*saponaria*, Blanco, Fl. Filip. ed. II. 519. — Ins. Philipp.  
*triloba*, Forst. Char. Gen. 112. — As. trop.; Ins. Pacif.  
*trisperma*, Blanco, Fl. Filip. ed. I. 755 = *triloba*.  
*Vernicia*, Hassk. in Flora, xxv. (1842); Beibl. ii. 40 = *cordata*.  
*vernicipua*, Baill. Hist. Pl. v. 116 = *praec.*
- ALEURITIA**, Spach, Hist. Vég. Phan. ix. 360 (1840) = *Primula*, Linn.  
*cortusoides*, Spach, l. c. 361 = *P. cortusoides*.  
*farinosa*, Spach, l. c. = *P. farinosa*.  
*longiflora*, Spach, l. c. 362 = *P. longiflora*.
- ALEURODENDRON**, Reinw. in Blume, Cat. Gew. Buitenz. 87 (1828), nomen; Syll. Ratisb. ii. (1828) 12 = *Melochia*, Linn. (Sterculiat.).  
*album*, Reinw. l. c. = *M. Aleurodendron*.
- ALEVIA**, Baill. Etud. Gén. Euph. 508 (1858) = *Bernardia*, P. Br. (Euphorb.).  
*leptostachya*, Baill. l. c. 509 = *B. interrupta*.
- ALEXA**, Moq. in DC. Prod. xiii. ii. 168 in nota (1849).  
**LEGUMINOSAE**, Benth. & Hook. f. i. 556.  
**ALEXANDRA**, Schomb. in Hook. Lond. Journ. Bot. iv. (1845) 12.
- ALEXANDRA**, Bunge, in Linnæa, xvii. (1843) 120.  
**CHENOPODIACEAE**, Benth. & Hook. f. iii. 67.  
**PTEROCALYX**, Schenk, in Bull. Phys. Math. Acad. Pétersb. i. (1843) 361.  
*Lehmanni*, Bunge, in Linnæa (1843), 120. — Soongar.

**ALEXANDRA**, Schomb. in Hook. Lond. Journ. Bot. iv. (1845), 12; et Barbac. (1845) 18 = *Alexa*, Moq. (Legum.).  
*Imperatricis*, Schomb. l. c. — Guiana.

**ALEXIA**, Wight, Ic. t. 1293 (1850) = *Alyxia*, R. Br. (Apocyn.).

**ALEXIS**, Salisb. in Trans. Hort. Soc. i. (1812) 284 = *Amomum*, Linn. (Scitam.).  
*bifurca*, Salisb. l. c. = *A. excapum*.  
*grandiflora*, Salisb. l. c. = *A. grandiflorum*.

**ALEXITOXICON**, St. Lag. in Ann. Soc. Bot. Lyon, vii. (1880) 67 = *Vincetoxicum*, Moench (Asclep.).

**ALFONSIA**, H. B. & K. Nov. Gen. et Sp. i. 806 (1815) = *Elaeis*, Jacq. (Palm.).  
*oleifera*, H. B. & K. l. c. 307 = *E. melanococca*.

**ALFREDIA**, Cass. in Bull. Soc. Philom. (1815) 175 = *Carduus*, Linn. (Compos.).  
*acantholepis*, Kar. & Kir. in Bull. Soc. Nat. Mosc. xv. (1842) 394 = *C. acantholepis*.  
*cernua*, Cass. in Bull. Soc. Philom. (1815) 175 = *C. cernuus*.  
*japonica*, Miq. Ann. Mus. Bot. Lugd. Bat. ii. 185 = *Cnicus japonicus*.  
*Karelini*, Ledeb. Fl. Ross. ii. 754 = *C. acantholepis*.  
*nivea*, Kar. & Kir. in Bull. Soc. Nat. Mosc. xv. (1842) 395 = *C. niveus*.  
*squarrosa*, Kostel. Select. Sem. Hort. Bot. Prag. (1838). — Hab. ?  
*stenolepis*, Kar. & Kir. in Bull. Soc. Nat. Mosc. (1841) 452 = *C. stenolepis*.  
*suaveolens*, Rupr. Sert. Tiansch. 56 = *C. suaveolens*.  
*tianschanica*, Rupr. l. c. — As. centr.

**ALGA**, [Tourn.] Lam. Fl. Fr. iii. 539 (1778) = *Zostera*, Linn. (Naiad.).  
*marina*, Lam. l. c. = *Z. marina*.

**ALGAROBIA**, Benth. Pl. Hartw. 13 (1839) = *Prosopis*, Linn. (Legum.).  
*dulcis*, Benth. l. c. = *P. juliflora*.  
*glandulosa*, Torr. & Gray, Fl. N. Am. i. 399 = *P. juliflora*.  
*juliflora*, Heynh. Nom. ii. 18 = *P. juliflora*.

**ALGERNONIA**, Baill. in Ann. Sc. Nat. Sér. IV. ix. 198 (1858). **EUPHORBIACEAE**, Benth. & Hook. f. iii. 339.  
**TETRAPLANDRA**, Baill. l. c. 200 (1858).  
*brasiliensis*, Baill. l. c. 199. — Bras.  
*obovata*, Muell. Arg. in Mart. Fl. Bras. xi. ii. 536. — Bras.

**ALGUELAGUEN**, Fenill. ex Adans. Fam. ii. 505 (1763) = *Sphaeole*, Benth. (Labiata).

**ALHAGI**, Tourn. ex Adans. Fam. ii. 328 (1763); Desv. Journ. Bot. i. (1813) 120. t. 4. **LEGUMINOSAE**, Benth. & Hook. f. i. 512.  
**MANNA**, D. Don, Prod. Fl. Nep. 246 (1825).  
*camelorum*, Ftsch. Hort. Gorenk. ed. II. (1812) 72. — Oriens; As. centr.  
*graeorum*, Boiss. Diagn. Ser. I. ix. 114. — Graecia.  
*harduchorum*, Boiss. & Haussk. ex Boiss. Fl. Orient. ii. 559 = *maurorum*.  
*kirghisorum*, Schrenk, Enum. Pl. Nov. 84 = *camelorum*.  
*mannifera*, Desv. Journ. Bot. i. (1813) 120 = *maurorum*.  
*mannifera*, Jaub. & Spach, Illustr. t. 401 = *graeorum*.  
*maurorum*, Medic. in Vorles. Churpf. Phys. Ges. ii. (1787) 397; Desv. Journ. i. (1813) 120. t. 4. — Oriens; Ind. or.; Syria.  
*napaulensium*, DC. Prod. ii. 352 = *maurorum*.  
*persarum*, Boiss. & Buhse, in Nouv. Mém. Soc. Nat. Mosc. xii. (1860) 76 = *camelorum*.  
*Pseudalhagi*, Desv. Journ. Bot. i. (1813) 120 = *camelorum*.  
*turcorum*, Boiss. Diagn. Ser. I. ix. 113 = *camelorum*.

**ALHAGIA**, Reichb. Nom. 153 (1841) = *praec.*

**ALIBERTIA**, A. Rich. in Mém. Soc. Hist. Nat. Par. v. (1830) 234. t. 21. **RUBIACEAE**, Benth. & Hook. f. ii. 81.  
**CORDIERA**, A. Rich. l. c. 222. t. 20 (1830).

## ALIBERTIA:—

- GARAPATICA**, Karst. Fl. Colomb. i. 57. t. 28 (1858).  
**GARDENIOLA**, Cham. in Linnæa, ix. (1834) 247.  
**GENIPPELLA**, Rich. ex DC. Prod. iv. 443 (1830).  
**MELANOPSIDIUM**, Poit. ex A. Rich. in Mém. Soc. Hist. Nat. Par. v. (1830) 234.  
**SCEPSEOTHAMNUS**, Cham. in Linnæa, ix. (1834) 248.  
**THIELEODOXA**, Cham. l. c. 251 (1834).  
*edulis*, A. Rich. in Mém. Soc. Hist. Nat. Par. v. (1830) 234. t. 21. — Guiana.  
*hexagyna*, Karst. Fl. Colomb. i. 57. — N. Granat.  
*jacquinioides*, Griseb. Cat. Pl. Cub. 123. — Cuba.  
*Melloana*, Hook. f. in Trans. Linn. Soc. xxviii. (1873) 520. — Bras.  
*utilis*, A. Rich. in Mém. Soc. Nat. Hist. Par. v. (1830) t. 21 = *edulis*.

**ALIBREXIA**, Miers. in Hook. Lond. Journ. Bot. iv. (1845) 506 = *Dolia*, Lindl. (Convolv.).  
*brevifolia*, Phil. in Linnæa, xxxiii. (1864-65) 209. — Chili.  
*Gayana*, Gaudich. Bot. Voy. Bonite, Atl. t. 105. — Chili ?  
*incana*, Phil. Fl. Atac. 45. — Chili.  
*revoluta*, Miers, in Hook. Lond. Journ. Bot. iv. (1845) 508 = *D. revoluta*.  
*rupicola*, Miers, l. c. 506 = *D. tomentosa*.  
*tomentosa*, Miers, l. c. 508 = *D. tomentosa*.  
*villosa*, Phil. Fl. Atac. 45. — Chili.

**ALIBUM**, Less. Syn. Comp. 152 (1832) = *Liabum*, Adans. (Compos.).  
*liaboides*, Less. l. c. = *L. lyratum*.

**ALICABON**, Rafin. Sylva Tellur. 56 (1838) = *Physalis*, Linn. (Solanac.).  
*barbadense*, Rafin. l. c. 57 = *P. barbadense*.  
*somniferum*, Rafin. l. c. 56 = *P. somniferum*.

**ALICASTRUM**, P. Br. Hist. Jamaicae. 372 (1756) = *Brosimum*, Sw. (Urticac.).

**ALICOSTA**, Dulac, Fl. Hautes-Pyr. 381 (1867) = *Bartsia*, Linn. (Scrophul.).  
*alpina*, Dulac, l. c. = *B. alpina*.  
*spicata*, Dulac, l. c. = *B. aspera*.

**ALICTERES**, Neck. Elem. ii. 304 (1790) = *Helicteres*, Linn. (Sterculiac.).

**ALIFANA**, Rafin. Sylva Tellur. 101 (1838) = *Brachyotum*, Triana (Melast.), etc.  
*canescens*, Rafin. l. c. = *Brachyotum canescens*.  
*lutescens*, Rafin. l. c. = *Miconia lutescens*.  
*montana*, Rafin. l. c. = *Conostegia montana*.  
*striata*, Rafin. l. c. = *Brachyotum strigosum*.

**ALIFANUS**, Pluk. ex Adans. Fam. ii. 234 (1763) = *Rhexia*, Linn. (Melast.).

**ALINA**, Adans. Fam. ii. 84 (1763). — Gen. dub.

**ALIPENDULA**, Neck. Elem. ii. 89 (1790) = *Spiraea*, Linn. (Rosac.).

**ALIPSA**, Hoffm. [Verz. Orchid. 20 (1840)] ex Linnæa, xvi. (1842) Lit. 228 = *Liparis*, Rich. (Orchid.).  
*foliosa*, Hoffm. l. c. = *L. reflexa* ?

**ALISETA**, Rafin. New Fl. Am. ii. 22 (1836) = *Arnica*, Linn. (Compos.).  
*plantaginea*, Rafin. l. c. = *A. alpina*.

**ALISMA**, [Dill.] Linn. Syst. ed. I. (1755). **ALIS-MACEAE**, Benth. & Hook. f. iii. 1004.  
**BALDELLIA**, Parl. Nov. Gen. Pl. Monocot. 57 (1854).  
**CALDESTIA**, Parl. Fl. Ital. iii. 598 (1858).  
**HELANTHIUM**, Engelm. ex Benth. & Hook. f. Gen. iii. 1005 (1863).  
**NECTALISMA**, Fourr. in Ann. Soc. Linn. Lyon, N. S. xvii. (1869) 156.  
*acanthocarpum*, F. Muell. Fragm. i. 23. — Austral.  
*alpestre*, Coss. in Bull. Soc. Bot. Fr. xi. (1864) 333 = *Echinodorus alpestris*.  
*Ancile*, Mart. ex Steud. Nom. ed. II. i. 49, nomen = *Sagittaria guyanensis*.  
*Andrieuxii*, Hook. & Arn. Bot. Beech. Voy. 311 = *Echinodorus ellipticus*.

## ALISMA:—

- angustifolium*, Gilib. Fl. Lituan. ii. 224 = *Echinodorus ranunculoides*.  
*angustifolium*, Hoppe, Taschenb. (1797) 13 = *A. Plantago*.  
*apetalum*, Buch.-Ham. ex Wall. Cat. n. 4996 = oligococcum.  
*aphylla*, Steud. Nom. ed. II. i. 49 = praec.  
*arcuatum*, Micheli, in Bull. Soc. Bot. Fr. I. (1853) 312 = *A. Plantago*.  
*Berteri*, Spreng. Syst. ii. 163 = *Echinodorus rostratus*.  
*Berteroanum*, Balb. in Roem. & Schult. Syst. vii. 1605 = *Echinodorus rostratus*.  
*Bourgaei*, Nym. Syll. 379 = *Damasonium Bourgaei*.  
*californicum*, Micheli, in *A. DC. Monog. Phan.* iii. 34. — Calif.  
*calyophyllum*, Wall. Cat. n. 4997 = *parnassifolium*.  
*canaliculatum*, A. Br. & Bouché, Ind. Sem. Hort. Berol. (1867) 4 = *A. Plantago*.  
*cordifolium*, Linn. Sp. Pl. 343 = *Echinodorus macrophyllum*, *rostratus*.  
*cordifolium*, Thunb. Fl. Jap. 153 = *A. Plantago*.  
*cristatum*, Wall. Cat. n. 4994 = *Sagittaria guyanensis*.  
*Damasonium*, Desf. Fl. Atlant. I. 324 = *Damasonium Bourgaei*.  
*Damasonium*, Linn. Sp. Pl. 343 = *Damasonium stellatum*.  
*Damasonium*, Willd. Prod. Fl. Berol. 132 = *parnassifolium*.  
*diffusifolium*, Steud. in *Lechl. Berb. Am. Austr.* 53. — Chili.  
*diversifolium*, Gilib. Fl. Lituan. ii. 223 = *Elisma natans*.  
*dubium*, Willd. Prod. Fl. Berol. 132 = *parnassifolium*.  
*echinocarpum*, Seub. in Mart. Fl. Bras. iii. t. 105. t. 13. f. 3 = *Sagittaria guyanensis*.  
*ellipticum*, Mart. in Roem. & Schult. Syst. vii. 1607 = *Echinodorus ellipticus*.  
*enneandrum*, Hochst. ex Micheli, in *DC. Monog. Phan.* iii. 82 = *Burnatia enneandra*.  
*flavum*, Linn. Sp. Pl. 343 = *Limnophyton flavum*.  
*flavum*, Thunb. Fl. Jap. 153 = *A. Plantago*.  
*floribundum*, Seub. in Mart. Fl. Bras. iii. t. 109 = *Echinodorus grandiflorus*.  
*Geyeri*, Torr. in Nicolle, Rep. Hydrog. Mississip. (1843) 162 = *A. Plantago*.  
*glandulosum*, Thw. Enum. Pl. Zeyl. 332 = oligococcum.  
*gramineum*, C. C. Gmel. Fl. Bad. iv. 256 = *A. Plantago*.  
*graminifolium*, Ehrh. ex Ledeb. Fl. Ross. iv. 40 = *A. Plantago*.  
*grandiflorum*, Cham. & Schlecht. in *Linnaea*, ii. (1827) 152 = *Echinodorus grandiflorus*.  
*Hamiltonianum*, Wall. Cat. n. 4993 = *Sagittaria guyanensis*.  
*heterophyllum*, Schur, Enum. Pl. Transs. 860, Index = *A. Plantago*.  
*humile*, Rich. ex Kunth, Enum. Pl. iii. 154 = *Echinodorus humilis*.  
*intermedium*, Griff. ex Voigt, Hort. Suburb. Calc. 680. — Ind. or.  
*intermedium*, Mart. in Roem. & Schult. Syst. vii. 1609 = *Echinodorus Martii*.  
*Kotschy*, Hochst. in *Flora*, xxvi. (1843) 492 = *Limnophyton obtusifolium*.  
*lanceolatum*, With. Bot. Arr. Brit. Pl. ed. III. ii. 362 = *A. Plantago*.  
*Lappula*, Buch.-Ham. ex Kunth, Enum. Pl. iii. 162 = *Sagittaria Lappula*.  
*latifolium*, Gilib. Fl. Lituan. ii. 222 = *A. Plantago*.  
*Loeselii*, Eichw. Skizze, 127 = *A. Plantago*.  
*macrophyllum*, Kunth, Enum. Pl. iii. 151 = *Echinodorus macrophyllum*.  
*majus*, S. F. Gray, Nat. Arr. Brit. Pl. ii. 216 = *A. Plantago*.  
*minus*, Spreng. Syst. ii. 163 = *Damasonium australe*.  
*natans*, Linn. Sp. Pl. 343 = *Elisma natans*.  
*natans*, Pollich, Hist. Pl. Palat. iii. 319 = *A. Plantago*.  
*nathpurense*, Steud. Nom. ed. II. i. 49 = *Echinodorus ellipticus*.  
*nymphaeifolium*, Griseb. Cat. Pl. Cub. 218. — Cuba.  
*obtusifolium*, Thw. Enum. Pl. Zeyl. 332 = *Limnophyton obtusifolium*.  
*odoratum*, Rafin. Fl. Ludov. 17 = *A. Plantago*.  
*oligococcum*, F. Muell. Fragn. i. 23. — Austral.  
*palaefolium*, Kunth, Enum. Pl. iii. 152 = *Echinodorus ellipticus*.

## ALISMA:—

- paniculatum*, Stokes, Bot. Mat. Med. ii. 334 = *A. Plantago*.  
*parnassifolium*, Buch.-Ham. ex Wall. Cat. n. 4997 = calophyllum.  
*parnassifolium*, Bassi, ex Linn. Syst. ed. XII. ii. 230. — Europ.; Ind. or.; Afr. trop.; Austral.  
*parviflorum*, Pursh, Fl. Am. Sept. i. 252 = *A. Plantago*.  
*plantagineum*, St. Lag. in Ann. Soc. Bot. Lyon, vii. (1880) 119 = *A. Plantago*.  
*Plantago*, Linn. Sp. Pl. 342 (*A. Plantago-aquatica*). — Reg. temp. bor.; Austral.  
*polyspermum*, Nym. Syll. 379 = *Damasonium polyspermum*.  
*pubescens*, Buch.-Ham. ex Wall. Cat. n. 4995 = *Sagittaria guyanensis*.  
*pubescens*, Mart. in Roem. & Schult. Syst. vii. 1607 = *Echinodorus ellipticus*.  
*ranunculoides*, All. Fl. Pedem. i. 234 = *A. Plantago*.  
*ranunculoides*, Linn. Sp. Pl. 343 = *Echinodorus ranunculoides*.  
*ranunculoides*, Willd. Prod. Fl. Berol. 133 = *Elisma natans*.  
*reniforme*, D. Don, Prod. Fl. Nep. 22 = *parnassifolium*.  
*repens*, Lam. Encyc. ii. 515 = *Echinodorus ranunculoides*.  
*roseum*, Rafin. in Med. Repos. New York, v. (1808) 354 = *A. Plantago*.  
*rostratum*, Nutt. in Trans. Am. Phil. Soc. v. (1837) 159 = *Echinodorus rostratus*.  
*Sagittaria*, Stokes, Bot. Mat. Med. ii. 335 = *Sagittaria sagittifolia*.  
*sagittifolium*, Willd. Sp. Pl. ii. 277 = *Limnophyton obtusifolium*.  
*Sprengelii*, Rich. ex Kunth, Enum. Pl. iii. 154 = *Echinodorus rostratus*.  
*stellatum*, Buch.-Ham. ex Wall. Cat. n. 4993 = *Sagittaria guyanensis*.  
*stellatum*, Lam. Fl. Fr. iii. 77 = *Damasonium stellatum*.  
*subulatum*, Mart. in Roem. & Schult. Syst. vii. 1609 = *Echinodorus subulatum*.  
*subcordatum*, Rafin. in Med. Repos. New York, v. (1808) 362 = *A. Plantago*.  
*subulatum*, Linn. Sp. Pl. 343 = *Sagittaria natana*.  
*subulatum*, Hill, Veg. Syst. x. 33 = praec. ?  
*taeniaefolium*, Steud. in *Lechl. Berb. Am. Austr.* 53. — Chili.  
*tenellum*, Mart. in Roem. & Schult. Syst. vii. 1600 = *Echinodorus tenellus*.  
*trinerve*, Link. ex Steud. Nom. ed. II. i. 49. — Lusitan.  
*triviale*, Pursh, Fl. Am. Sept. i. 252 = *A. Plantago*.  
*verticillatum*, Dulac, Fl. Hautes-Pyr. 45 = *A. Plantago*.  
*virgatum*, Hook. & Arn. Bot. Beech. Voy. 311 = *Echinodorus virgatum*.
- ALISMORCHIS, Thou. Orch. Afr. t. 35 (1822) = *Calanthe*, R. Br. (Orchid.).  
*Centrosis*, Steud. Nom. ed. II. i. 49 = *C. sylvatica*.
- ALISSON, Vill. Prosp. 38 (1779) = *Alyssum*, Linn. (Crucif.).
- ALISSUM, Neck. Delic. Gallo-Belg. i. 276 (1768) = praec.
- ALITUBUS, Dulac, Fl. Hautes-Pyr. 499 (1867) = *Achillea*, Linn. (Compos.).  
*Millefolium*, Dulac, l. c. 500 = *Ach. Millefolium*.  
*pyrenaicus*, Dulac, l. c. = *Ach. Ptarmica*.  
*tomentosus*, Dulac, l. c. = *Ach. tomentosus*.
- ALIX, Comm. ex DC. Prod. v. 318 (1836) = *Psadia*, Jacq. (Compos.).  
*salsifolia*, Comm. ex DC. l. c. 319 = *P. retusa*.
- ALKANNA, Tausch, in *Flora*, vii. (1824) 234. *BORAGINEAE*, Benth. & Hook. f. ii. 857.  
*BAPHORHIZA*, Link. Handb. ii. 578 (1829).  
*CAMPYLOCARPUS*, C. Koch, in *Linnaea*, xvii. (1848) 304.  
*CAMPYLOCARYUM*, DC. Prod. x. 97 in syn. (1846).  
*alba*, Boiss. Voy. Espagne, 747 = *Nonea alba*.  
*amplexicaulis*, A. DC. in DC. Prod. x. 101 = *Kotschyana*.  
*areolata*, Boiss. Diagn. Ser. I. iv. 45. — As. Min.  
*Aucheriana*, A. DC. in DC. Prod. x. 102 = *syriaca*, *rostellata*.  
*assurea*, Boiss. Pl. Or. Dec. ii. 7 = *areolata*.  
*baeotica*, DC. Prod. x. 98 = *graeca*.  
*bicolor*, Boiss. Pl. Or. Dec. ii. 7 = *Kotschyana*.  
*brachysolen*, Boiss. l. c. = *Kotschyana*.

## ALKANNA:—

- bracteosa*, Boiss. Diagn. Ser. I. xi. 118. — Persia.  
*calliensis*, Heldr. ex Nym. Consp. 517 = *graeca*.  
*cappadocica*, Boiss. & Bal. Diagn. Ser. II. vi. 127 = *megacarpa*.  
*controversa*, A. DC. in DC. Prod. x. 103. — Hab. cordifolia, C. Koch, in *Linnaea*, xxii. (1849) 640. — Pontus.  
*flaginoides*, DC. Prod. x. 98 = Pinardi.  
*frigida*, Boiss. Diagn. Ser. I. vii. 32. — Persia.  
*gallaea*, Boiss. l. c. Ser. I. xi. 118. — Palaestina.  
*graeca*, Boiss. & Sprun. l. c. Ser. I. iv. 47. — Graecia.  
*hirsutissima*, A. DC. in DC. Prod. x. 101. — Oriens.  
*incana*, Boiss. Diagn. Ser. I. iv. 45. — As. Min.  
*Kotschyana*, DC. Prod. x. 98. — Oriens.  
*Lehmanni*, A. DC. in DC. l. c. 588 = *tinctoria*.  
*lutes*, A. DC. l. c. 102. — Europ.  
*macrophylla*, Boiss. & Heldr. Diagn. Ser. I. xi. 120. — As. Min.; Syria.  
*macrospira*, Boiss. & Heldr. l. c. 120. — Graecia.  
*Mathioli*, Tausch, in *Flora*, vii. (1824) 234 = *tinctoria*.  
*megacarpa*, A. DC. in DC. Prod. x. 101. — Oriens.  
*noneiformis*, Griseb. Spicil. Fl. Rumel. ii. 90 = *A. monaria*.  
*orientalis*, Boiss. Diagn. Ser. I. iv. 46. — Oriens.  
*Pinardi*, Boiss. l. c. 48. — As. Min.  
*primiflora*, Griseb. Spicil. Fl. Rumel. ii. 89. — Thracia.  
*Pulmonaria*, Griseb. l. c. 90. — Macedonia.  
*rostellata*, Boiss. Diagn. Ser. I. xi. 119. — Taurus.  
*Sartoriana*, Boiss. & Heldr. l. c. Ser. II. iii. 134. — Graecia.  
*scardica*, Griseb. Spicil. Fl. Rumel. ii. 91. — Macedonia.  
*Sieberi*, A. DC. in DC. Prod. x. 99. — Creta.  
*strigosa*, Boiss. & Hohenh. in Boiss. Diagn. Ser. I. p. 46. — Syria.  
*syriaca*, Boiss. & Hohenh. Pl. Or. Nov. Dec. ii. 1. — Syria.  
*tinctoria*, DC. Prod. x. 99 = *Sieberi*.  
*tinctoria*, Tausch, in *Flora*, vii. (1824) 234. — Oriens.  
*tomentosa*, Griseb. Spicil. Fl. Rumel. ii. 88 in nota. — Onosma mollis.  
*tubulosa*, Boiss. Diagn. Ser. I. iv. 48. — As. Min.  
*versicolor*, Orph. in Bull. Congr. Bot. Pétersb. 1870. 188. — Graecia.  
*viscidula*, Boiss. Diagn. Ser. I. xi. 118. — Cappadocia.  
*Wagneri*, Bartl. ex Tchikat. Asie Min. Bot. ii. 160. — nomen. — As. Min.
- ALKEKENGII, Toarn. ex Hall. Enum. Stirp. Helv. 508 (1742) = *Physalis*, Linn. (Solanac.).  
*fixum*, Moench, Meth. 472 = *P. viscosa*.  
*officinarium*, Moench, Meth. Suppl. 177 = *P. Alkekengi*.  
*procumbens*, Moench, Meth. 473 = *P. pubescens*.  
*pubescens*, Moench, l. c. = *P. peruviana*.  
*villosa*, Moench, Meth. Suppl. 178 = *P. pubescens*.
- ALKIBIAS, Rafin. Fl. Tellur. iv. 119 (1836) (Compos.).  
*hastata*, Rafin. l. c. (= *Linomyris hastata*).  
*mucronata*, Rafin. l. c. = *Iphione juniperifolia*.  
*ovata*, Rafin. l. c. = *Chrysocoma ovata*.
- ALLAEANTHUS, Thw. in Hook. Kew Journ. 1854. 302. t. 9. *URTICACEAE*, Benth. & Hook. f. iii. 361.  
*luzonicus*, Benth. & Hook. f. Gen. iii. 361. — Ins. Phl.  
*zeylanicus*, Thw. in Hook. Kew Journ. vi. (1854) 361. — Zeylan.
- ALLAEOPHANIA, Thw. Enum. Pl. Zeyl. 147 (1859). *RUBIACEAE*, Benth. & Hook. f. ii. 129.  
*Arnottii*, Hook. f. Fl. Brit. Ind. iii. 48. — Zeylan.  
*decipiens*, Thw. Enum. Pl. Zeyl. 147. — Zeylan.
- ALLAGANTHERA, Mart. Hort. Erlang. 69 (1814).  
*Alternanthera*, Forsk. (Amarant.).  
*Forskohlei*, Mart. l. c. = *Alt. scallia*.
- ALLAGAS, Rafin. Fl. Tellur. iv. 53. (1836) = *Halimolobos*, Borchh. (Gentianac.).
- ALLAGOPAPPUS, Cass. in Dict. Sc. Nat. lvi. 22. (1828). *COMPOSITAE*, Benth. & Hook. f. ii. 233.  
*chrysopsoides*, Sch. Bip. in Schweinf. Beitr. Fl. Aethiop. 153 = *Pulicaria petiolaris*.  
*dichotomus*, Cass. in Dict. Sc. Nat. lvi. 22. — Ins. Canar.  
*viscosissimus*, C. Bolle, in *Bonplandia*, vii. (1858) 293. — Ins. Canar.

**ALLAGOPTERA**, Nees, in Neuwied, Reise nach Bras. ii. 335 (1821) = *Diplothemium*, Mart. (Palm.). *pumila*, Nees, l. c. = *D. maritimum*.

**ALLAGOSPERMA**, M. Roem. Syn. Pepon. 68 (1846) = *Cayaponia*, Manso (Cucurb.). *Taynia*, M. Roem. l. c. = *C. Tayuya*.

**ALLAGOSTACHYUM**, Nees, ex Steud. Nom. ed. II. 1. 50 (1840) = *Poa*, Linn. (Gramin.). *lasiocloa*, Nees, l. c. = *Poa alternans*.

**ALLAMANDA**, Linn. Mant. ii. 146. (1771).

**APOCYNACEAE**, Benth. & Hook. f. ii. 690.

**ORELIA**, Aubl. Pl. Gui. i. 270. t. 106 (1775).

*angustifolia*, Pohl, Pl. Bras. i. 73. t. 59.—Bras.

*Aubletii*, Pohl, l. c. 75 = cathartica.

*Blanchetii*, A. DC. in DC. Prod. viii. 319.—Bras.

*brasiliensis*, Schott, ex Pohl, Pl. Bras. i. 73 = Schottii.

*cathartica*, Linn. Mant. ii. 214.—Am. trop.

*cathartica*, Schrad. in Goett. Gelehr. Anz. (1821) 707 = Schottii.

*Doniana*, Muell. Arg. in Mart. Fl. Bras. vi. i. 11.—Bras.

*grandiflora*, Lam. Encyc. iv. 601 = cathartica.

*Hendersoni*, Bull. ex Domb. Flor. Mag. v. (1866) t. 263.—Guiana.

*latifolia*, Presl, Bot. Bemerk. 103 = cathartica.

*Linnei*, Pohl, Pl. Bras. i. 74 = cathartica.

*Martii*, Muell. Arg. in Mart. Fl. Bras. vi. i. 12.—Bras.

*serifolia*, Hook. Bot. Mag. t. 4594.—Hab. ?

*tobalis*, T. Moore, in Gard. Chron. (1868) 180, 918.—Bras.

*omotheraefolia*, Pohl, Pl. Bras. i. 71. t. 57.—Bras.

*parviflora*, Presl, Bot. Bemerk. 103.—Ins. Martin.

*polyantha*, Muell. Arg. in Mart. Fl. Bras. vi. i. 12.—Bras.

*puberula*, A. DC. in DC. Prod. viii. 319.—Bras.

*Schottii*, Hook. Bot. Mag. t. 4851 = cathartica.

*Schottii*, Pohl, Pl. Bras. i. 73. t. 58.—Bras.

*setulosa*, Miq. in Linnaea, xviii. (1844) 743.—Surinam.

*thevetifolia*, Muell. Arg. in Linnaea, xxx. (1859-60) 388.—Bras.

*verrucosa*, Gardn. ex Muell. Arg. in Mart. Fl. Bras. vi. i. 14 = puberula.

*verticillata*, Desf. Tabl. Bot. Par. ed. II. 93.—Hab. ?

*violacea*, Gardn. & Field. Sert. t. 41 = Blanchetii.

*Wardleyana*, Lebas, in Rev. Hort. (1877) 20 = Hendersoni.

**ALLANBLACKIA**, Oliver, in Benth. & Hook. f. Gen. i. 980 (1867). *GUTTIFERAE*, Benth. & Hook. f. i. 980.

*Borbunda*, Oliver, in Journ. Linn. Soc. x. (1869) 43.—Afr. trop.

**ALLANIA**, Benth. in Hook. Lond. Journ. Bot. ii. (1840) 91 = *Aldina*, Endl. (Legum.).

*incisiva*, Benth. l. c. = Guiana.

**ALLANIA**, Meissn. Gen. 401 (304), (1842) = *Alania*, Endl. (Liliac.).

**ALLANTOMA**, Miers, in Trans. Linn. Soc. xxx. (1874) 291. *MYRTACEAE*.

*aulocarpa*, Miers, l. c. 296.—Bras.

*Borchelliana*, Miers, l. c. 294.—Bras.

*corbala*, Miers, l. c. 297.—Bras.

*cylindrica*, Miers, l. c. 294.—Bras.

*dictyocarpa*, Miers, l. c. 297.—Bras.

*flagifolia*, Miers, l. c. 298.—Guiana.

*lineata*, Miers, l. c. 297.—Bras.

*macrocarpa*, Miers, l. c. 295.—Bras.

*multiflora*, Miers, l. c. 291.—Guiana.

*scutellata*, Miers, l. c. 296.—Bras.

*suberosa*, Miers, l. c. 292.—Guiana.

*turulosa*, Miers, l. c. 293.—Bras.

**ALLARDIA**, Decne. in Jacquem. Voy. Bot. 87. t. 95, 96 (1841 ?). *COMPOSITAE*, Benth. & Hook. f. ii. 424.

**WALDHEIMIA**, Kar. & Kir. in Bull. Soc. Nat. Mosc. (1842) 125.

*glabra*, Decne. l. c. 88. t. 96.—Tibet.

*Huegelii*, Sch. Bip. in Pollichia, xx-xxi. (1863) 442 = glabra.

*incana*, Klatt, in Sitzb. Akad. Muench. (1878) 88.—Tibet.

**ALLARDIA** :—

*lanata*, Kurz, ex C. B. Clarke, Comp. Ind. 144 = tomentosa.

*nivea*, Hook. f. & Thoms. ex C. B. Clarke, l. c. 145.—Tibet. occ.

*Stoliczkaei*, C. B. Clarke, Comp. Ind. 145.—Tibet. occ.

*tomentosa*, Decne. in Jacquem. Voy. Bot. 87. t. 95.—Tibet. occ.

*tridactylites*, Sch. Bip. in Pollichia, xx-xxi. (1863) 442 = glabra.

*vestita*, Hook. f. & Thoms. ex C. B. Clarke, Comp. Ind. 145.—Reg. Himal.

**ALLARDTIA**, A. Dietr. in Otto & Dietr. Allg. Gartenz. xx. (1852) 242 = *Tillandsia*, Linn. (Bromel.).

*cyanea*, A. Dietr. l. c. = *T. cyanea*.

*Potockii*, Antoine, in Oestr. Bot. Zeitschr. xxviii. (1878) 56 = *T. utriculata*.

**ALLASIA**, Lour. Fl. Cochinch. 84 (1790) Inc. sed.; cf. Benth. & Hook. f. i. 820.

*Jobini*, Manso, Enum. 36.—Bras.

*Payos*, Lour. Fl. Cochinch. 85.—Afr. or.

**ALLAZIA**, Manso, Enum. 36. (1836) = pracc.

**ALLELOTHECA**, Steud. Syn. Pl. Gram. 117 (1855) = *Lophatherum*, Brongn. (Gramin.).

*Urcillei*, Steud. l. c. = *L. gracile*.

**ALLEMANIA**, Endl. Gen. 304 in nota (1837) = *Allmania*, R. Br. (Amarant.).

**ALLENDEA**, La Llave, in La Llave & Lex. Nov. Veg. Desc. fasc. i. 10 (1824). *COMPOSITAE*, Benth. & Hook. f. ii. 437.

*lanceolata*, La Llave, l. c. = Mexic.

**ALLETOTHECA**, Benth. & Hook. f. iii. 1191 (1883) sphalm. = *ALLELOTHECA*, Steud. = *Lophatherum*, Brongn. (Gramin.).

**ALLIARIA**, Marsh. ex Rupp. Fl. Jen. ed. Hall 75 (1745); DC. Syst. Veg. ii. 488 = *Sisymbrium*, Linn. (Crucif.).

*brachycarpa*, Bieb. Fl. Taur. Cauc. Suppl. 445 = *Erysimum brachycarpon*.

*Fuchsi*, Rupr. Fl. Cauc. 85 = *S. Alliaria*.

*Mathioli*, Rupr. l. c. = *S. Alliaria*.

*officinalis*, Andr. ex DC. Syst. Veg. ii. 489 = *S. Alliaria*.

**ALLIBERTIA**, Marion, in Rev. Hort. Bouch. Rhone, Nov. (1882); ex Baker, in Gard. Chron. N. S. xix. (1888) 176 = *Agave*, Linn. (Amaryll.).

*intermedia*, Marion, ex Baker, l. c. = *A. Allibertii*.

**ALLINUM**, Neck. Elem. i. 179 (1790) = *Selinum*, Linn. (Umbell.).

**ALLIONIA**, Loeff. Iter, 181 (1758); Linn. Syst. ed. X. 890 (1759). *NYCTAGINEAE*, Benth. & Hook. f. iii. 4.

**WEDELIA**, Loeff. Iter, 180 (1758).

*aggregata*, Spreng. Syst. i. 384 = *Oxybaphus aggregatus*.

*albida*, Walt. Fl. Carol. 84 = *Oxybaphus albidus*.

*Cervantesii*, Steud. Nom. ed. II. i. 50 = *Oxybaphus Cervantesii*.

*cucullata*, Mey. ex Fisch. Mey. & Avé-Lall. Ind. Sem. Hort. Petrop. viii. 55 = *Oxybaphus cucullatus*.

*decumbens*, Spreng. Syst. i. 384 = *Oxybaphus decumbens*.

*hirsuta*, Pursh, Fl. Am. Sept. ii. 728 = *Oxybaphus hirsutus*.

*incarnata*, Linn. Syst. ed. X. 890.—Am. bor.; Ind. occ.; Am. austr.

*linearis*, Pursh, l. c. = *Oxybaphus angustifolius*.

*malacoides*, Benth. Bot. Voy. Sulph. 44 = *incarnata*.

*mendocina*, Phil. Sert. Mendoc. Alt. 41.—Chill.

*nyctaginea*, Michx. Fl. Bor. Am. i. 100 = *Oxybaphus nyctagineus*.

*ovata*, Pursh, Fl. Am. Sept. i. 97 = *Oxybaphus floribundus*.

*violacea*, Linn. Syst. ed. X. 890 = *Oxybaphus violaceus*.

**ALLIUM**, [Tourn.] Linn. Syst. ed. I. (1735). *LILIAEAE*, Benth. & Hook. f. iii. 802.

**ANGUINUM**, Fourr. in Ann. Soc. Linn. Lyon, N. S. xvii. (1869) 160.

**ALLIUM** :—

**ASCALONICUM**, Renault, Fl. Dép. Orne, 33 (1800).

**CEPA**, Tourn. ex Linn. Gen. ed. I. 103 (1737).

**CODONOPRASUM**, Reichb. Consp. 66 (1828).

**GEBOSCON**, Rafin. Cat. 14 (1824).

**MOENCHIA**, Medic. in Act. Acad. Palat. vi. Phys. (1790) 348.

**MOLIUM**, Fourr. in Ann. Soc. Linn. Lyon, N. S. xvii. (1869) 159.

**MOLY**, Boerh. ex Moench, Meth. 286 (1794).

**NECTAROSCORDUM**, Lindl. Bot. Reg. t. 1912 (1836);

**OPHIOSCORDUM**, Wallr. Sched. Crit. 129 (1822).

**PORRUM**, Tourn. ex Linn. Syst. ed. I. (1735).

**RHIZIRIDEUM**, Fourr. l. c. 160.

**SATURNIA**, Maratti, Diss. Romul. et Sat. 18. t. 2. (1772).

**SCHOENOPRASUM**, H. B. & K. Nov. Gen. et Sp. i. 227 (1815).

**SCORODON**, Fourr. l. c. 160.

**TRIGONEA**, Parlat. in Oecbio, 161 (1839).

**AGLITHEIS**, ENDOTIS, GETUONIS, GYNODON, KALABOTIS, KEPA, KROMON, LONCOSTEMON, MALIGA, PANSTENUM, PLEXISTENA, STELMESUS, STEMODOXIS, Rafin. Fl. Tellur. i. c. 17-21 (1836).

**PERILOBA**, PRASKOINON, Rafin. l. c. iv. 87, 29 (1836).

**BERENICE**, BRISEIS, BUTOMISSA, CAMARILLA, CANIDIA, HEXONYCHIA, HYLOGETON, JULUS, MOLYZA, PHYLLODOLON, RAPHIONE, SCHOENISSA, XYLORHIZA, Salisb. Gen. Pl. Fragn. 88-92 (1866).

*achaium*, Boiss. & Orph. ex Boiss. Fl. Orient. v. 259.—Graecia.

*acre*, J. & C. Presl, Delic. Prag. 147.—Sicilia.

*acuminatum*, Hook. Fl. Bor. Am. ii. 184. t. 196.—Am. bor.

*acutangulum*, Ambros. Fl. Tyr. Austr. i. 565 = *fallax*.

*acutangulum*, Reichb. Ic. Crit. viii. t. 734 = *montanum*.

*acutangulum*, Schrad. Sem. Hort. Goett. 1808 = *angulosum*.

*acutiflorum*, Bové, ex Regel, in Act. Hort. Petrop. iii. ii. (1875) 192 = *paniculatum*.

*acutiflorum*, Loisel. in Desv. Journ. Bot. ii. (1809) 279 = *multiflorum*.

*acutum*, Spreng. Pugill. i. 25 = *A. Schoenoprasum*.

*adscendens*, Kunth, Enum. Pl. iv. 355 = *A. Ampeloprasum*.

*aeonium*, Tinco, Pl. Rar. Sicil. 39 = *sphaerocephalum*.

*affine*, Boiss. & Heldr. Diagn. Ser. II. iv. 114 = *vincale*.

*affine*, Ledeb. Fl. Ross. iv. 166 = *margaritaceum*.

*africanum*, F. G. Dietr. Gartenlex. Nachtr. i. 160 = *odoratissimum*.

*afrum*, Kunth, Enum. Pl. iv. 455 = *Ornithogalum afrum*.

*Aitchisoni*, Boiss. Fl. Orient. v. 248.—Afghan.

*Alaka*, Gmel. ex Roem. & Schult. Syst. vii. 1132.—Sibir.

*Ahaka*, Regel, in Act. Hort. Petrop. iii. (1875) 243 = *karataviense*.

*alavense*, Regel, in Bull. Soc. Nat. Mosc. xii. (1868) t. 448.—Turkestan.

*alatum*, Schreb. ex Roth, in Roem. Arch. i. iii. (1798) 40 = *caesium*.

*Albertii*, Regel, in Act. Hort. Petrop. v. (1877) 632.—Turkestan.

*albescens*, Guss. Enum. Pl. Inarim. 338 = *A. Ampeloprasum*.

*albidum*, Bieb. Fl. Taur. Cauc. iii. Suppl. 260 = *flavescens*.

*albidum*, Fisch. Cat. Gorenk. (1812) 10.—Oriens; Sibir.

*albidum*, J. & C. Presl, Delic. Prag. 146 = *paniculatum*.

*album*, Hort. ex [Delar. in] Red. Lil. v. 300 = *ciliatum*.

*album*, Santi, Vingg. 352. t. 7 = *neapolitanum*.

*album*, Spreng. Syst. ii. 38 = *pendalinum*.

*Alexianum*, Regel, in Act. Hort. Petrop. iii. (1875) 244.—Turkestan.

*alibile*, A. Rich. Tent. Fl. Abyss. ii. 330.—Abyss.

*alpicolum*, Verl. in Bull. Soc. Stat. Isdre, xiv. (1872) 397.—Gallia.

*alpinum*, Regel, in Act. Hort. Petrop. iii. ii. (1875) 181 = *narcissiflorum*.

*alpinum*, Hegetschw. Fl. Helv. 322 = *A. Schoenoprasum*.

*altaicum*, Pall. Reise, ii. 737 = *fistulosum*.

*altissimum*, Regel, in Act. Hort. Petrop. viii. (1884) 666.—Bokhara.

*Amansii*, Bor. Fl. Cent. Fr. ed. III. ii. 631. in obs. = *paniculatum*.

*ambiguum*, DC. Fl. Fr. iii. 320 = *ochroleucum*.

*ambiguum*, Sibth. & Sm. Fl. Graec. t. 327 = *roseum*.

*amblyopetalum*, Link, in Linnaea, ix. (1834) 139 = *neapolitanum*.

## ALLIUM:—

- amblyophyllum, Kar. & Kir. in Bull. Soc. Nat. Mosc. xv. (1842) 510.—Soongaria.  
 amethystinum, Tausch, in Syll. Ratisb. ii. 256 = A. Ampeloprasum.  
 amorphilum, Heuff. in Flora, xxviii. (1845) 241; et Verh. Zool.-Bot. Ges. Wien, viii. (1858) 210 = angulosum.  
 amoenum, G. Don, in Mem. Wern. Soc. vi. (1827) 75 = roseum.  
 Ampeloprasum, Boiss. Voy. Espagne (ii. 615) = polyanthum, baeticum.  
 Ampeloprasum, Linn. Sp. Pl. 295.—Europ.; Oriens.  
 Ampeloprasum, Thunb. Prod. Pl. Cap. 65 = rotundum.  
 amphibolum, Ledeb. Fl. Alt. ii. 5. t. 357.—Sibir.  
 amplexans, Torr. in Pacif. Rail. Rep. iv. 148 = attenuifolium.  
 anceps, Kellogg, in Proc. Calif. Ac. ii. (1863) 109. t. 32.—Calif.  
 Andersonii, G. Don, in Mem. Wern. Soc. vi. (1827) 59 = senescens.  
 andicolum, Regel, in Act. Hort. Petrop. iii. (1875) 211.—Peruv.  
 angolense, Baker, in Trans. Linn. Soc. Ser. II. i. (1878) 262.—Afr. trop.  
 angulare, Pall. Reise, iii. 299.—Sibir. baic.  
 angulatum, Pall. l. c. 408. = praec.  
 angulosum, All. Fl. Pedem. ii. 158 = albidum.  
 angulosum, DC. Fl. Fr. iii. 222 = fallax.  
 angulosum, Krock. Fl. Sil. i. 524 = acutangulum, fallax, senescens.  
 angulosum, Linn. Sp. Pl. 300.—Sibir.  
 angulosum, Lour. Fl. Cochinch. 203 = uliginosum.  
 angulosum, Parsh. Fl. Am. Sept. i. 223 = reticulatum.  
 angustum, G. Don, in Mem. Wern. Soc. vi. (1827) 33.—Sibir.  
 anisopodium, Ledeb. Fl. Ross. iv. 183 = tenuissimum.  
 apenninum, Huet, ex Nym. Consp. 740 = paniculatum.  
 appendiculatum, Ram. ex Pers. Syn. i. 356 = suaveolens.  
 approximatum, Gren. & Godr. Fl. Fr. iii. 200 = sphaerocephalum.  
 arenarium, Linn. Sp. Pl. 297 = A. Scorodoprasum.  
 arenarium, Sadler, Fl. Pesth. ex Reichb. Fl. Germ. Excurs. 40 = sativum.  
 arenarium, [Wahlenb. in] Svensk. Bot. t. 691 = vineale.  
 arenarium, Thunb. [Fl. Jap. 132] = japonicum.  
 armenum, Boiss. & Kotschy, ex Boiss. Fl. Orient. v. 254 = flavum.  
 armerioides, Boiss. Diagn. Ser. I. vii. 116.—Assyria.  
 arvense, Guss.-Ind. Sem. (1825) = sphaerocephalum.  
 ascalonicum, Linn. Amoen. Acad. iv. 454.—Ubique cult.  
 ascalonium, Bory & Chaub. Fl. Pelop. 21 = gomphrenoides.  
 ascendens, Tenore, Syll. 164 = A. Ampeloprasum.  
 Ascheronianum, Barbey, Herbor. au Levant, 163. t. 4.—Oriens.  
 asperum, G. Don, in Mem. Wern. Soc. vi. (1827) 42 = carinatum.  
 atropurpureum, Waldst. & Kit. Ic. Pl. Rar. Hung. i. 16. t. 17 = stenopetalum.  
 atrorubens, S. Wats. in Bot. King, Exp. 352.—Calif.  
 atrosanguineum, Kar. & Kir. in Bull. Soc. Nat. Mosc. xv. (1842) 508.—As. med.  
 atroviolaceum, Boiss. Diagn. Ser. I. vii. 112 = A. Ampeloprasum.  
 atroviolaceum, Hornem. ex Steud. Nom. ed. II. i. 50 = sphaerocephalum.  
 attenuatum, Kellogg, in Proc. Calif. Acad. ii. (1863) 110. f. 33.—Calif.  
 attenuifolium, Kellogg, l. c. 110. f. 34.—Calif.  
 Aucheri, Boiss. Diagn. Ser. I. vii. 116.—Persia.  
 aureum, Lam. Fl. Fr. iii. 260 = A. Moly.  
 auriculatum, Kunth, Enum. Pl. iv. 418.—Ind. or.  
 australe, Guss. ex Kunth, l. c. 494 = paniculatum.  
 azureum, Bunge, in Mem. Sav. Etr. Acad. Pétersb. vii. (1851) 510; Reliq. Lehm. 334. n. 1866 = urceolatum.  
 azureum, Ledeb. Fl. Alt. ii. 13 = caeruleum.  
 Babingtonii, Borrer, in Engl. Bot. t. 2906 = A. Scorodoprasum.  
 bachtiaricum, Boiss. Fl. Orient. v. 285 = bachtiaricum.  
 Backhousianum, Regel, Gartenfl. (1855) 213.—Reg. Himal.  
 baeticum, Boiss. Diagn. Ser. I. vii. 113.—Hispan.  
 baicalense, Willd. Enum. Hort. Berol. 360 = senescens.  
 Bakeri, Regel, in Act. Hort. Petrop. iii. (1875) 141.—China; Japon.  
 bachtiaricum, Regel, l. c. 222.—Persia.

## ALLIUM:—

- Balansae, Boiss. Fl. Orient. v. 268.—Pontus.  
 Bauerianum, Baker, in Gard. Chron. (1874) ii. 131.—Aegypt.; Turcia?  
 Baummannianum, C. Koch, in Linnaea, xxii. (1849) 241 = rotundum.  
 Beckerianum, Regel, Ind. Sem. Hort. Petrop. (1860) 30 = tataricum.  
 Bertoloni, De Not. Rep. Fl. Lig. 414 = A. Ampeloprasum.  
 bidentatum, Fisch. ex Regel, in Act. Hort. Petrop. iii. (1875) 157 = tenuissimum.  
 Bidwelliae, S. Wats. in Proc. Am. Acad. xiv. (1879) 231.—Am. bor.  
 bifolium, Willd. ex Schult. f. Syst. Veg. vii. 1117 = decipiens.  
 Bigelovii, S. Wats. in Bot. King, Exped. v. 487. t. 38. f. 8 & 9.—N. Mexic.  
 bisceptrum, S. Wats. l. c. 351 & 487. t. 37. f. 1-3.—Calif.  
 bisulcum, [Delar. in] Red. Lil. t. 286 = A. Stellerianum.  
 blandum, Wall. Pl. As. Rar. iii. 38. t. 260.—Tibet. occ.  
 Bodeanum, Regel, in Act. Hort. Petrop. iii. (1875) 238.—Persia.  
 bogdolcolum, Regel, l. c. vi. (1879) 530.—Turkestan.  
 Boissieri, Haussk. ex Regel, l. c. iii. II. (1875) 205 = frigidum.  
 Boissieri, Regel, l. c. 75 = Lehmannianum.  
 Bolanderi, S. Wats. in Proc. Am. Acad. xiv. (1879) 229.—Calif.  
 bonariensis, Griseb. in Goett. Abh. xxiv. (1879) 319.—Reg. Argent.  
 borbonicum, Regel, in Act. Hort. Petrop. iii. II. (1875) 218.—Ins. Borb.  
 Borbasii, Kerner, in Oestr. Bot. Zeitschr. xxix. (1879) 39.—Europ.  
 Borszewi, Regel, in Act. Hort. Petrop. iii. II. (1875) 74.—Turkestan.  
 Boryanum, Kunth, Enum. Pl. iv. 411 = paniculatum.  
 bosniacum, Kumm. & Sendt. in Flora, xxxii. (1849) 762 = sphaerocephalum.  
 Bonndae, Debeaux, in Actes Linn. Soc. Bord. xxxii. (1878) 24; Fl. du Tchou-fou, 137.—China.  
 brachyodon, Boiss. Diagn. Ser. I. vii. 117 = strictum.  
 brachystemum, [Delar. in] Red. Lil. vii. t. 374 = subhirsutum.  
 brahuicum, Boiss. Fl. Orient. v. 278.—Beluchist.  
 Brandegei, S. Wats. in Proc. Am. Acad. xvii. (1881-82) 380.—Colorado.  
 brevicaulis, Boiss. & Bal. Diagn. Ser. II. iv. 119 = paniculatum.  
 brevicuspis, Boiss. & Buhse, l. c. 114.—Persia.  
 brevipes, Ledeb. Fl. Ross. iv. 165 = Aucheri.  
 breviscapum, Staff, in Denkschr. Acad. Wien, l. (1885) 14.—Persia.  
 brevistylum, S. Wats. in Bot. King, Exp. 350.—Am. bor. occ.  
 Breweri, S. Wats. in Proc. Am. Acad. xiv. (1879) 233.—Calif.  
 Broteri, Kunth, Enum. Pl. iv. 454 = A. Schoenoprasum.  
 bucharicum, Regel, in Act. Hort. Petrop. viii. (1884) 660.—Bokhara.  
 Bukseanum, Regel, l. c. iii. II. (1875) 81 = A. Schoenoprasum.  
 Bungei, Boiss. Fl. Orient. v. 267.—Persia.  
 bysantinum, C. Koch, in Linnaea, xxii. (1849) 240 = A. Ampeloprasum.  
 caeruleascens, G. Don, in Mem. Wern. Soc. vi. (1832) 34 = caeruleum.  
 caeruleascens, Boiss. Diagn. Ser. II. iv. 115.—Armenia.  
 caeruleum, Pall. Reise, ii. 737.—Sibir.  
 caeruleum, Stschéglew, in Bull. Soc. Nat. Mosc. (1854) i. 202 = urceolatum.  
 caeruleum, Wall. Cat. n. 5070 = Wallichii.  
 caesium, Schrenk, in Bull. Phys. Math. Acad. Pétersb. ii. (1844) 113.—Turkestan.  
 caespitosum, Siev. in Pall. Neu. Nord. Beitr. iii. 304.—Soongaria.  
 calcareum, Reut. in Compt. rend. Soc. Hallér. (1855-56) 127.—Helvet.  
 calcareum, Wallr. Beitr. Fl. Hercyn. 196 = angulosum.  
 callidictyon, Regel, in Act. Hort. Petrop. iii. II. (1875) 74 = Borszewi.  
 callidictyon, C. A. Mey. ex Kunth, Enum. Pl. iv. 413.—Oriens.

## ALLIUM:—

- callimischon, Link, in Linnaea, ix. (1834) 140 = paniculatum.  
 callistemon, Webb, ex Regel, in Act. Hort. Petrop. iii. (1875) 189 = flavum.  
 calyptatum, Boiss. Diagn. Ser. I. xiii. 30.—Syria.  
 Cambasii, De Not. Rep. Fl. Lig. 412 = rotundum.  
 campanulaeflorum, Gey. ex Hook. Kew Journ. vii. (1855) 375.—Am. bor.  
 campanulatum, S. Wats. in Proc. Am. Acad. xiv. (1879) 231.—Am. bor.  
 campestre, Schlecht. ex Steud. Nom. ed. II. i. 51 = vineale.  
 canadense, Hort. ex Schult. f. Syst. vii. 1007 = Purshii.  
 canadense, Herbb. ex Schult. f. l. c. 1095 = mutabile.  
 canadense, Linn. Sp. Pl. 1195.—Am. bor.  
 canadense, Michx. Fl. Bor. Am. i. 191 = striatum.  
 candidissimum, Cav. Leoc. 994 = neapolitanum.  
 candidum, C. Presl, Fl. Sic. 42.—Sicilia.  
 canescens, Hort. ex Schult. f. Syst. vii. 1067 = glaucum.  
 capillare, Cav. Icones, iii. 4. t. 206 = moschatum.  
 capillare, Desf. Tabl. ed. I. 27 = pusillum.  
 capitellatum, Boiss. Diagn. Ser. I. vii. 118.—Persia; Affghan.  
 cappadocicum, Boiss. & Balansa, ex Boiss. Fl. Orient. v. 241.—Cappadoc.  
 cardiostemon, Fisch. & Mey. Ind. Sem. Hort. Petrop. vi. 43.—Persia.  
 carduchorum, C. Koch, in Linnaea, xxii. (1849) 237 = Aucheri.  
 caricifolium, Kar. & Kir. in Bull. Soc. Nat. Mosc. (1841) 854 = Pallasii.  
 caricoides, Regel, in Act. Hort. Petrop. vi. (1879) 532.—Turkestan.  
 carinatum, Hahl. Taur. 152 = flavum.  
 carinatum, Linn. Sp. Pl. ed. I. 297.—Europ.  
 carinatum, Schulz, Fl. Starg. 86 = arenarium.  
 carinatum, Sm. Engl. Bot. t. 1658 = oleraceum.  
 Carnell, Boiss. Diagn. Ser. I. xiii. 28.—Palaestin.  
 carneum, Tenore, Fl. Nap. 159 = roseum.  
 carneum, Hort. ex Schult. f. Syst. vii. 1028 = sibiricum.  
 carneum, Targ.-Tozz. Ist. Bot. ed. II. 1. t. 6 = ambiguum.  
 carneum, Willd. Enum. Hort. Berol. 359 = ascalonicum.  
 carolinianum, [Delar. in] Red. Lil. t. 101.—Carolina.  
 caspium, Bieb. Fl. Taur. Cauc. i. 265; iii. 260.—Ross. austr.; Turkest.; Sibir.  
 cassium, Boiss. Diagn. Ser. I. xiii. 28.—Taurus; Syria.  
 caucasicum, Bieb. Fl. Taur. Cauc. iii. 258 = globosum.  
 caucason, Turra, ex Sacc. in Atti Ist. Venet. Ser. III. ix. (1863-64) 487 = globosum.  
 Cepa, Banks, ex Schult. f. Syst. vii. 1008 = proliferum.  
 Cepa, Falk, Beitr. ii. 157 = fistulosum.  
 Cepa, Linn. Sp. Pl. ed. I. 300.—Persia; Beluchist.  
 Cepa, Willd. ex Ledeb. Fl. Ross. iv. 169 = galanthum.  
 cepaeforme, G. Don, in Mem. Wern. Soc. vi. (1827) 31 = A. Cepa.  
 cepaeum, St. Lag. in Ann. Soc. Bot. Lyon, vii. (1880) 113 = A. Cepa.  
 ceratophyllum, Bess. ex Schult. f. Syst. vii. 1029 = fistulosum.  
 cernuum, Hort. ex Schult. f. l. c. 1081 = prostratum.  
 cernuum, Roth, in Roem. Archiv, i. II. 40.—Am. bor.  
 Chamaemoly, Linn. Sp. Pl. 301.—Reg. Mediterr.  
 Chamaemoly, Viviani, Fl. Lib. Spec. 19 = subvillosum.  
 chamaespithum, Boiss. Diagn. Ser. I. vii. 113.—Graecia.  
 chilense, Regel, in Act. Hort. Petrop. iii. II. (1875) 218.—Chili.  
 chinense, G. Don, in Mem. Wern. Soc. vi. (1827) 83 = Thunbergii.  
 chinense, Maxim. Prim. Fl. Amur. 284 = odorum.  
 chionantha, Boiss. Fl. Orient. v. 272 = zebdanense.  
 chloroneurum, Boiss. l. c. 247.—Persia.  
 chloranthum, Boiss. Diagn. Ser. I. xiii. 33 = flavum.  
 chloranthum, Lall. ex Regel, in Act. Hort. Petrop. iii. II. (1875) 246 = decipiens.  
 chloranthum, Schur, Enum. Pl. Transs. 672 = globosum.  
 Christii, Fanka, in Linnaea, xxx. (1859-60) 604.—Europ. austr.  
 chrysantherum, Boiss. & Reut. ex Boiss. Fl. Orient. v. 250.—Assyria.  
 chrysantherum, Regel, in Act. Hort. Petrop. iii. (1875) 91.—China.  
 ciliare, [Delar. in] Red. Lil. vi. t. 311 = subhirsutum.

**ALLIUM** :—  
*acutatum*, C. Koch, in Linnaea, xix. (1847) 11 = sphaerocephalum.  
*acutatum*, Cyr. Pl. Rar. Neap. Fasc. ii. 16 = subhirsutum.  
*allicinum*, Boiss. Diagn. Ser. I. vii. 115.—As. Min.  
*circinnatum*, Sieber, Reise Kreta, ii. 316.—Graecia.  
*cirrhosum*, Raeusch. Nom. ed. III. 74 = roseum.  
*cirrhosum*, Vand. Fasc. Pl. 11 = flavum.  
*clathratum*, Ledeb. Fl. Alt. ii. 18.—Sibir. alt.  
*Clusianum*, Bory, Fl. Pelop. 21 = circinnatum.  
*Clusianum*, Retz, in Willd. Sp. Pl. ii. 79 = subvillosum.  
*colchicifolium*, Boiss. Diagn. Ser. II. iv. 112.—Armenia.  
*collinum*, Dougl. ex S. Wats. in Proc. Am. Acad. xiv. (1879) 228.—Am. bor. occ.  
*collinum*, Guss. in Tenore, Syll. 169 = paniculatum.  
*coloratum*, Dulac, Fl. Hautes-Pyr. 110 = A. Schoenoprasum.  
*coloratum*, Spreng. Syst. ii. 38 = flavum.  
*commune*, Noronha, in Verh. Batav. Gen. v. (1790) ed. I. Art. iv. 6; ed. II. 68 (1827) = A. Cepa.  
*commutatum*, Guss. Enum. Pl. Inarim. 17 = rotundum.  
*complanatum*, Thuill. Fl. Par. 167 = vineale.  
*complanatum*, Boreau, Not. xxxv. p. 12 = oleraceum.  
*condensatum*, Turcz. in Bull. Soc. Nat. Mosc. xxvii. (1854) ii. 121.—Sibir. baical.  
*confertum*, Fisch. Cat. (1821).—Cf. G. Don, in Mem. Wern. Soc. vi. (1827) 63 = deflexum, strictum, senescens.  
*confertum*, Jord. & Fourr. Brev. Fl. Nov. fasc. ii. 127 = roseum.  
*congestum*, G. Don, in Mem. Wern. Soc. vi. (1827) 66 = Stellerianum.  
*consanguineum*, Kunth, Enum. Pl. iv. 431.—Reg. Himal.  
*consimile*, Jord. ex Gren. & Godr. Fl. Fr. iii. 208 = carinatum.  
*costatum*, Stokes, Bot. Mat. Med. ii. 229 = A. Scorodoprasum.  
*costatum*, Costa, Suplem. Catal. 62 = pyrenaicum.  
*controversum*, Schrad. Cat. Goett. ex Willd. Enum. Hort. Berol. 358 = sativum.  
*covallifolium*, Pall. ex Ledeb. Fl. Ross. iv. 184 = A. Victorialis.  
*Coppoleri*, Tinco, Cat. Pl. Hort. Panorm. 18 = paniculatum.  
*corbariense*, Timb. ex Nym. Consp. 737 = subhirsutum.  
*corinthium*, Clem. It. Dalm. t. 1. f. 1.—Dalmatia.  
*cornutum*, Kit. in Linnaea, xxxii. (1863) 340 = macrocephalum.  
*Cosani*, Lindl. Bot. Reg. t. 758 = neapolitanum.  
*Cramerii*, Aschers. & Boiss. ex Boiss. Fl. Orient. v. 279.—Aegypt.  
*crinitum*, Tausch, in Syll. Ratisb. ii. 255 = sphaerocephalum.  
*crinitum*, Boiss. Fl. Orient. v. 237.—Thracia.  
*Cristophi*, Trautv. in Act. Hort. Petrop. ix. (1884) 268.—As. temp.  
*croceum*, Torr. in Bot. Mex. Bound. 218.—Calif.  
*Cumaria*, Buch.-Ham. ex Wall. Cat. n. 5072 = A. Cepa.  
*Cupani*, Guss. Pl. Rar. 143 = moschatum.  
*Cupani*, Rafin. Caratteri, (1818) 86. n. 206.—Reg. Mediter.  
*cupuliferum*, Regel, in Act. Hort. Petrop. iii. (1875) 234.—Turkestan.  
*curtum*, Boiss. & Gaillard, Diagn. Ser. II. iv. 116.—Syria; Aegypt.  
*Cusickii*, S. Wats. in Proc. Am. Acad. xiv. (1879) 228.—Am. bor. occ.  
*cyanum*, Regel, in Act. Hort. Petrop. iii. (1875) 174.—China.  
*Cydni*, Schott & Kotschy, ex Schott, in Oestr. Bot. Wochenbl. (1854) 217 = cassium.  
*Cyrtilli*, Tenore, Fl. Nap. iii. 364.—Italia; Graecia; Tauria.  
*danubiale*, Reichb. ex Kunth, Enum. Pl. iv. 423 = senescens.  
*danubiale*, Spreng. Fl. Hal. Mant. 33 = angulosum.  
*darvasicum*, Regel, in Act. Hort. Petrop. vii. (1884) 69.—Bokhara.  
*Decaisnei*, Presl, Bot. Bemerk. 114 = flavum.  
*decipiens*, Fisch. Hort. Gorenk. ed. II. (1812) 10.—Reg. Caucas; Turkest; Sibir.  
*declinatum*, Reichb. Ic. Fl. Hort. Germ. v. 46. t. 477 = Stellerianum.  
*deflexum*, Fisch. ex Kunth, Enum. Pl. iv. 428 = Stellerianum.

**ALLIUM** :—  
*deflexum*, Willd. Sp. Pl. ii. 65 = lineare.  
*delicatulum*, Siemers, ex Willd. in Roem. & Schult. Syst. vii. 1183.—Sibir.  
*densiflorum*, De Not. Rep. Fl. Lig. 413 = sphaerocephalum.  
*denticulatum*, Kit. in Linnaea, xxxii. (1863) 342 = carinatum.  
*dentiferum*, Webb & Berth. Phyt. Canar. iii. 345. t. 234 = paniculatum.  
*denudatum*, [Delar. in] Red. Lil. t. 357 = albidum.  
*Derderianum*, Regel, in Act. Hort. Petrop. ii. (1875) 242 = naemanthoides.  
*descendens*, Koch, Syn. Fl. Germ. ed. I. 719 = vineale.  
*descendens*, Linn. Sp. Pl. ed. I. 299 = sphaerocephalum.  
*descendens*, Pall. Ind. Taur. ex Schult. f. Syst. vii. 1011 = rotundum.  
*descendens*, Sibth. & Sm. Fl. Gr. iv. 15. t. 316 = margaritaceum.  
*Dialigisii*, Bor. Not. Nov. (1853) 17; (in Bull. Soc. Indust. d'Angers).—Cf. Ann. Soc. Linn. Maine-et-Loire, i. (1857) 63 = sphaerocephalum.  
*deserti*, Boiss. ex Regel, in Act. Hort. Petrop. iii. (1875) 76 = Boissieri.  
*desertorum*, Forsk. Fl. Aegypt. Arab. 72.—Aegypt.  
*diaphanum*, Janka, in Linnaea, xxx. (1859-60) 605 = tataricum.  
*dictyoprasum*, Ledeb. Fl. Ross. iv. 166 = dyctioprasum.  
*dilatatum*, Stapf, in Denkschr. Acad. Wien, I. (1885) 13.—Persia.  
*Dioscoridis*, Sibth. & Sm. Prod. Fl. Gr. i. 222.—Europ. austr.; Oriens.  
*djamilense*, Boiss. ex Regel, in Act. Hort. Petrop. iii. (1875) 108.—Pontus.  
*doloncarensis*, Regel, l. c. 113.—Sibir.  
*Douglasii*, Hook. Fl. Bor. Am. ii. 184. t. 197.—Calif.  
*Douglasii*, Wood, in Proc. Philad. Acad. (1868) 170 = unifolium, bisceptrum.  
*Drzeanum*, Kunth, Enum. Pl. iv. 382 = A. Scorodoprasum.  
*Drummondii*, Regel, in Act. Hort. Petrop. iii. (1875) 112 = mutabile.  
*Duriaeanum*, Regel, l. c. 54 = A. Ampeloprasum.  
*Duriense*, Walp. Ann. Bot. i. 860 = praec.  
*Duriaeanum*, J. Gay, in Ann. Sc. Nat. Sér. III. viii. (1847) 218 = A. Ampeloprasum.  
*dyctioprasum*, C. A. Mey. ex Kunth, Enum. Pl. iv. 390.—Armenia.  
*effusum*, Boiss. Fl. Orient. v. 257 = stamineum.  
*elatum*, Regel, in Act. Hort. Petrop. viii. (1884) 665.—Bokhara.  
*Elwesi*, Regel, l. c. v. (1877) 266 = acuminatum ?  
*ellipticum*, Wall. Cat. n. 5069 = A. Victorialis.  
*eminens*, Gren. ex Parl. Fl. Ital. ii. 567 = sphaerocephalum.  
*Erdelii*, Baker, in Bot. Mag. t. 6426 = orientale.  
*Erdelii*, Zucc. in Abh. Math. Phys. Acad. Muench. iii. (1843) 236. t. 5.—Palaestin.  
*erectum*, G. Don, in Mem. Wern. Soc. vi. (1827) 18 = rotundum.  
*ericetorum*, Thore, Chlor. Land. 123 = ochroleucum, suaveolens.  
*eriophyllum*, Boiss. Diagn. Ser. I. vii. 112.—Persia.  
*erubescens*, C. Koch, in Linnaea, xxii. (1849) 242 = rudbaricum.  
*erythraeum*, Griseb. Spicil. Fl. Rumel. ii. 396.—Macedon.  
*erythraeum*, Weiss. ex Boiss. Fl. Orient. v. 253 = Weissii.  
*esculentum*, Salisb. Prod. 235 = A. Cepa.  
*eusium*, Link & Otto, Ic. Pl. Rar. Hort. Berol. i. 15. t. 8 = nudicaule.  
*euschoenoprasum*, Syme, Engl. Bot. ed. III. ix. 315 = A. Schoenoprasum.  
*exaltatum*, Kar. & Kir. ex Ledeb. Fl. Ross. iv. 173 = obliquum.  
*exile*, Boiss. & Orph. Diagn. Ser. II. iv. 118 = siphylum.  
*exsertum*, Baker, in Journ. Bot. xii. (1874) 294 = Bakeri.  
*exsertum*, G. Don, in Mem. Wern. Soc. vi. (1827) 17.—Rossia.  
*falcifolium*, Hook. & Arn. Bot. Beech. Voy. 400.—Calif.  
*fallax*, Schult. f. Syst. vii. 1072.—Europ.; As. Min.  
*Fedschenkoanum*, Regel, in Act. Hort. Petrop. iii. II. (1875) 82.—Turkestan.  
*Fetisowii*, Regel, l. c. v. (1877) 631.—Turkestan.  
*filidens*, Regel, l. c. iii. II. (1875) 174.—Turkestan.

**ALLIUM** :—  
*filiforme*, Colla, Herb. Pedem. t. 90. f. 8.—Italia.  
*fimbriatum*, S. Wats. in Proc. Am. Acad. xiv. (1879) 232.—Calif.  
*Fischeri*, Bess. in Roem. & Schult. Syst. vii. 1081 = Stellerianum.  
*Fischeri*, Regel, in Act. Hort. Petrop. iii. II. (1875) 161.—Sibir.  
*fixille*, S. F. Gray, Nat. Arr. ii. 183 = A. Ascalonicum.  
*fixille*, Steud. Nom. ed. II. i. 51, nomen.—As. Min.  
*fistulosum*, Linn. Sp. Pl. 301.—Sibir.  
*flavescens*, Bess. Enum. Pl. Volh. 56 = albidum.  
*flavescens*, Poepp. ex Kunth, Enum. Pl. iv. 459 = striatum.  
*flavidum*, Ledeb. Fl. Alt. ii. 7.—Sibir.  
*flavum*, Less. ex Ledeb. Fl. Ross. iv. 172 = delicatulum.  
*flavum*, Linn. Sp. Pl. 299.—Europ.; Oriens.  
*flavum*, Salisb. Prod. 235 = A. Moly.  
*flexifolium*, Jord. in Gren. & Godr. Fl. Fr. iii. 208 = carinatum.  
*flexum*, Walst. & Kit. Pl. Rar. Hung. ii. 307 = carinatum.  
*flexuosum*, Host, Fl. Austr. i. 422 = carinatum.  
*flexuosum*, Urville, in Mém. Soc. Linn. Paris, i. (1822) 294 = staticaeforme.  
*foetidum*, Willd. Enum. Suppl. 17 = flexum, carinatum.  
*foliosum*, Clar. ex [DC. in] Red. Lil. t. 214 = A. Schoenoprasum.  
*Fontanesii*, J. Gay, in Ann. Sc. Nat. Sér. III. viii. (1847) 209 = flavum.  
*fragrans*, Boj. Hort. Maurit. 348 = Milla borbonica.  
*fragrans*, Cyr. ex Tenore, Fl. Nap. iii. 364 = Cyrilli.  
*fragrans*, Vent. Jard. Cels. 26 = Nothoscordum fragrans.  
*frigidum*, Boiss. & Heldr. Diagn. Ser. I. xiii. 34.—Graecia.  
*Friedrichyanum*, Kunze, in Linnaea, xvi. (1842) 311 = margaritaceum.  
*fuscum*, Schrad. ex Hornem. Hort. Hafn. ii. 962 = pulchellum.  
*fuscum*, Spreng. Syst. ii. 37 = longispatham.  
*fuscum*, Waldst. & Kit. Pl. Rar. Hung. iii. 267. t. 241 = paniculatum.  
*Fusill*, Kerner, in Oestr. Bot. Zeitschr. xxviii. (1878) 155.—Austria.  
*galanthum*, Kar. & Kir. in Bull. Soc. Nat. Mosc. xv. (1842) 508.—Soongaria.  
*gaditanum*, Peres-Lara, ex Willk. in Illustr. Fl. Hisp. 81.—Morocco.  
*Gardinia*, Bertero, ex Steud. Nom. ed. II. i. 664 = Brodiaea violacea.  
*Gasparrini*, Guss. in Enum. Pl. Inarim. 337. t. 16 = A. Ampeloprasum.  
*Gayi*, Boiss. Fl. Orient. v. 271.—Cilicia.  
*Geyeri*, S. Wats. in Proc. Am. Acad. xiv. (1879) 227.—Calif.  
*Gherardi*, De Not. Rep. Fl. Lig. 412 = sphaerocephalum.  
*giganteum*, Regel, Gartenfl. (1883) 91.—Reg. Himal.  
*glandulosum*, Link & Otto, Ic. Rar. i. 33. t. 17.—Mexic.  
*glaucum*, [Desf.] Hort. Par. ex [DC. in] Red. Lil. iv. t. 214 = foliosum.  
*glaucum*, Hort. Par. ex Ledeb. Fl. Ross. iv. 167 = A. Schoenoprasum.  
*glaucum*, Schrad. ex Poir. Encyc. Suppl. i. 265 = senescens.  
*globosum*, Bieb. Fl. Taur. Cauc. i. 262; iii. 257.—Europ. austr.; Reg. Cauc.; Sibir.  
*globosum*, [DC. in] Red. Lil. iii. t. 179.—Hab. ?  
*glumaceum*, Boiss. & Haussk. ex Boiss. Fl. Orient. v. 260.—Catzonia.  
*gomphrenoides*, Boiss. & Heldr. Diagn. Ser. I. vii. 114.—Lycaonia.  
*gorumense*, Boiss. Fl. Orient. v. 233.—Cilicia.  
*Gouanii*, G. Don, in Mem. Wern. Soc. vi. (1827) 85 = neapolitanum.  
*Govanianum*, Wall. Cat. n. 5071.—Reg. Himal.  
*gracile*, [Dryand. in] Ait. Hort. Kew. i. 429 = Nothoscordum fragrans.  
*gracum*, J. Gay, ex Boiss. Fl. Orient. v. 271 = Gayi.  
*gracum*, Urville, in Mém. Soc. Linn. Par. i. (1822) 293 = trifoliatum.  
*gramineum*, C. Koch, in Linnaea, xxii. (1849) 239 = rotundum.  
*graminifolium*, Buch. in Abh. Acad. Berl. xvii. (1816) 362.—Ins. Canar.  
*graminifolium*, Loisel. Fl. Gall. i. 253 = subhirsutum.  
*graminifolium*, Pers. Syn. i. 356 = ochroleucum.  
*grandiflorum*, Lam. Encyc. i. 68 = narcissiflorum.

## ALLIUM:—

- Grazi, *Regel, in Act. Hort. Petrop.* iii. (1875) 125.—Japan.  
*Griffithianum*, Boiss. *Diagn. Ser. II. iv.* 117 = rubellum.  
 Grimm, *Regel, Dec. Pl. Nov. 10.*—*Cf. Act. Hort. Petrop.* viii. (1883) 272.—Turkestan.  
*Guicciardii*, Heldr. in *Atti Congr. Bot. Firenze, 1874* (1876) 238 = flavum.  
*guttatum*, Stev. in *Mém. Soc. Nat. Mosc.* ii. (1809) 178. t. 11 = margaritaceum.  
*haemanthoides*, Boiss. ex *Regel, Act. Hort. Petrop.* iii. ii. (1875) 240.—Persia.  
*haematochiton*, S. Wats. in *Proc. Am. Acad.* xiv. (1879) 227.—Calif.  
*Halleri*, Bab. *Man. Brit. Bot. ed. I.* 305 = A. Scorodoprasum.  
*Halleri*, Crantz, *Iust. I.* 468 = lineare.  
*Halleri*, G. Don, in *Mem. Wern. Soc.* vi. (1827) 15 = A. Ampeloprasum.  
 Heldreichii, Boiss. *Diagn. Ser. II. iv.* 116.—Graecia.  
*hierochuntinum*, Boiss. *Fl. Orient. v.* 244.—Palaestin.  
*himalayense*, Regel, in *Act. Hort. Petrop.* iii. ii. (1875) 118 = Stocksianum.  
*hirsutum*, Lam. *Fl. Fr.* iii. 262 = subhirsutum.  
*hirsutum*, Zucc. in *Abh. Bayer. Akad.* iii. (1843) 232. t. 2.—Palaestin.  
*hirtifolium*, Boiss. *Fl. Orient. v.* 281.—Persia.  
*hirtovaginatatum*, Kunth, *Enum. Pl.* iv. 412 = Cupani.  
 Hoeltzeri, *Regel, in Act. Hort. Petrop.* viii. (1884) 657; *Regel, Gartenfl.* (1884) 291.—Turkestan.  
*holmense*, Mill. ex *Kunth, Enum. Pl.* iv. 384 = A. Ampeloprasum.  
*Hookeri*, Thw. *Enum. Pl. Zeyl.* 339 = Wallichii.  
*humile*, Kunth, *Enum. Pl.* iv. 442.—Ind. or.  
*hyalinum*, Curran, in *Bull. Calif. Acad.* n. 3. (1885) 155.—Calif.  
*hyemale*, Rafin. *Fl. Ludov.* 19 = fragrans.  
*hymenorrhizum*, Ledeb. *Fl. Alt.* ii. 12.—Turkest.; Persia.  
*hymettium*, Boiss. & Heldr. *Diagn. Ser. II. iv.* 120.—Graecia.  
 Illense, *Regel, in Bull. Soc. Nat. Mosc.* xli. (1866) 1. 452.—Soongaria.  
*illyricum*, Jacq. *Collect.* iii. 273 = roseum.  
*illyricum*, Link & Otto, ex *Kunth, Enum. Pl.* iv. 422 = senescens.  
*inaequale*, Janka, in *Linnaea*, xxx. (1859-60) 603 = moschatum.  
*incarnatum*, Hornem. *Hort. Hafn.* i. 323 = roseum.  
*indriense*, Fisch. ex *Roem. & Schult. Syst.* vii. 1133 = tartaricum.  
*inodorum*, Ait. *Hort. Kew.* i. 427 = Nothoscordum fragrans.  
*inodorum*, Willd. *Sp. Pl.* ii. 76 = angulosum.  
*insubricum*, Boiss. & Reut. *Cat. Sem. Jard. Genève.* (1854).—*Cf. Linnaea*, xxix. (1857) 721 = narcissiflorum.  
*intermedium*, DC. *Fl. Fr.* vi. 318 = tataricum, paniculatum.  
*intermedium*, G. Don, in *Mem. Wern. Soc.* vi. (1827) 88 = oeracum.  
 Jacquemontii, *Regel, in Act. Hort. Petrop.* iii. ii. (1875) 162.—Ind. or.  
*Jacquemontii*, Kunth, *Enum. Pl.* iv. 399 = rubellum.  
*japonicum*, Steud. *Nom. ed. II.* i. 50.—Japan.  
*japonicum*, *Regel, in Act. Hort. Petrop.* iii. ii. (1875) 183.—Japan.  
*jeholense*, Franch. in *Nouv. Arch. Mus. Hist. Nat. Par. Sér. II.* vii. (1884) 113; *Pl. Davidian.* i. (1884) 305.—China.  
*jenischianum*, *Regel, in Act. Hort. Petrop.* iii. ii. (1875) 237.—Persia.  
*jesdianum*, Boiss. & Buhse, in *Nouv. Mém. Soc. Nat. Mosc.* xii. (1860) 217.—Persia.  
*julducicolum*, *Regel, in Act. Hort. Petrop.* vi. (1879) 523.—Turkestan.  
*juncrum*, Jacquem. ex *Baker, in Journ. Bot.* xii. (1874) 295 = Jacquemontii.  
*juncum*, Sibth. & Sm. *Prod.* i. 226.—Cyprus.  
*juncifolium*, D. Don, ex *Steud. Nom. ed. II.* i. 52.—Chili.  
*karakense*, *Regel, in Act. Hort. Petrop.* iii. ii. (1875) 76.—Turkestan.  
*karataviense*, *Regel, l. c.* 243.—Turkestan.  
*Kaufmanni*, *Regel, l. c.* 84.—Turkestan.  
*kermesinum*, Reichb. *l. c.* 25 = globosum.  
 Kesselringi, *Regel, in Act. Hort. Petrop.* viii. (1883) 272.—Turkestan.

## ALLIUM:—

- Klotzschii*, *Regel, in Act. Hort. Petrop.* iii. ii. (1875) 255 = lilacinum.  
*Kochii*, Lange, ex *Nym. Consp.* 736 = vineale.  
*kokanicum*, *Regel, in Act. Hort. Petrop.* iii. ii. (1875) 104.—Turkestan.  
 Korolkowi, *Regel, l. c.* ii. (1878) 407.—Turkestan.  
 Kotschy, Boiss. *Diagn. Ser. I.* vii. 117.—Persia.  
 Kunthii, G. Don, in *Mem. Wern. Soc.* vi. (1827) 82.—Mexic.  
 Kuschakerwicz, *Regel, in Act. Hort. Petrop.* iii. ii. (1875) 117.—Turkestan.  
*laceratum*, Boiss. & Not, *Diagn. Ser. II. iv.* 112.—Persia.  
*lachnophyllum*, Payne, in *Pal. Expl. Soc. Cat. Pl.* 125.—Palaestin.  
*lactum*, Sibth. & Sm. *Prod.* 226 = neapolitanum.  
*lacunosum*, S. Wats. in *Proc. Am. Acad.* xiv. (1879) 231.—Calif.  
*lactum*, Benth. *Pl. Hartw.* 339 = Brodiaea lactea.  
*laetum*, Pollini, *Cat. Veron.* (1812) 7 = neapolitanum.  
*laetum*, Salisb. *Prod.* 235 = A. Porrum.  
*Lallemanti*, *Regel & Kach, in Ind. Sem. Hort. Petrop.* (1858) 24 = decipiens.  
*latifolium*, Gilib. *Exercit.* ii. 470 = ursinum.  
*latifolium*, Jaub. & Spach, *Illustr. Pl. Orient.* ii. 3. t. 103 = A. Akaka.  
*laxiflorum*, Tausch, in *Flora*, xii. (1829) Erg. 46 = vineale.  
*laxum*, G. Don, in *Mem. Wern. Soc.* vi. (1827) 63 = angulosum.  
 Ledebourianum, *Schult. f. Syst.* vii. 1029.—Rossia.  
 Lehmannianum, *Merckl. ex Bunge, in Mém. Sav. Étr. Pétersb.* vii. (1851) 509; (*Rel. Lehm.* 333).—Turkestan.  
 Lemmoni, S. Wats. in *Proc. Am. Acad.* xiv. (1879) 234.—Calif.  
*lepidum*, Kunth, *Enum. Pl.* iv. 408 = paniculatum.  
*lepidum*, Ledeb. *l. c.* Fl. Ross. iv. 17 = Pallasi.  
*leptophyllum*, Schur, *Enum. Pl. Trans.* 674 = senescens.  
*leptophyllum*, Wall. *Cat. n.* 5073 = rubellum.  
*Lesingii*, Kar. ex *Ledeb. Fl. Ross.* iv. 170 = sabulosum.  
*leucanthum*, C. Koch, in *Linnaea*, xxii. (1849) 240 = A. Ampeloprasum.  
*leucocephalum*, Turcz. ex *Ledeb. Fl. Ross.* iv. 179 = flavidum.  
 Libani, Boiss. *Diagn. Ser. I.* xiii. 26.—Syria.  
*ligniticum*, De Not. *Prosp. Fl. Lig.* 55 = flavum.  
 Ilacinum, *Klotzsch, in Bot. Ergeb. Waldem. Reise*, 50.—Reg. Himal.  
*ilacinum*, Koyle, ex *Regel, in Act. Hort. Petrop.* iii. (1875) 89 = rubens.  
*liliflorum*, Zeyh. *Cat. Schwetz.* (1818) 15 = neapolitanum.  
 lineare, *Linn. Sp. Pl.* 295.—Sibir.  
*lineare*, Tenore, *Fl. Nap.* i. 154 = sphaerocephalum.  
*lineare*, Willd. ex *Kunth, Enum. Pl.* iv. 419 = strictum.  
*littoreum*, Bertol. *Amoen. It.* 241 = vineale.  
*littoreum*, G. Don, in *Mem. Wern. Soc.* vi. (1827) 8 = monspessulanum.  
*longibulbum*, Dulac, *Fl. Hautes-Pyr.* 110 = A. Victorialis.  
*longicaule*, Hornem. *Hort. Hafn. Suppl.* 130.—Am. bor.  
*longicaule*, Hort. ex *Schult. f. Syst.* vii. 1067 = glaucum.  
*longicuspis*, *Regel, in Act. Hort. Petrop.* iii. ii. (1875) 45.—Kokania.  
*longifolium*, Spreng. *Syst.* ii. 38.—Am. mer.; Mexic.  
*longifolium*, Lindl. *Bot. Reg.* t. 1034 = glandulosum.  
*longipetiolatum*, St. Lag. in *Ann. Soc. Bot. Lyon*, vii. (1880) 119 = ursinum.  
*longisepalum*, Bertol. in *Nov. Comm. Acad. Bonon.* v. (1842) 429 = rubellum.  
*longispathum*, [Delar. in] *Red. Lil.* t. 316 = paniculatum.  
*longistylum*, Baker, in *Journ. Bot.* xii. (1874) 294 = saeculiferum.  
*loratum*, Baker, *l. c.* 290.—Tibet. occ.  
*lusitanicum*, Lam. *Encyc.* i. 70.—Lusitan.  
*lusitanicum*, Link, ex *Regel, in Act. Hort. Petrop.* iii. ii. (1875) 78 = A. Schoenoprasum.  
*lusitanicum*, [Delar. in] *Red. Lil.* t. 271 = angulosum.  
*luteum*, Hort. ex *Dietr. Lexic. Gart. ed. II.* i. 265 = obliquum.  
 Macleanii, Baker, in *Bot. Mag.* t. 6707.—Affghan.  
 Macnabianum, Hort. ex *Regel, Gartenfl.* (1873) 261. t. 77. f. 2-3.—Hab. I

## ALLIUM:—

- macranthum*, Baker, in *Journ. Bot.* xii. (1874) 293.—Reg. Himal.  
*macrocephalum*, Kit. in *Linnaea*, xxxii. (1863) 340.—Austria.  
*macrochaetum*, Boiss. & Haussk. ex *Boiss. Fl. Orient.* v. 239.—Assyria.  
*macrohizon*, *Regel, in Act. Hort. Petrop.* iii. ii. (1875) 154.—Turkestan.  
*macrorrhizum*, Boiss. *Diagn. Ser. I.* xiii. 32 = hymenorrhizum.  
*macroserpumum*, Boiss. & Kotschy, ex *Boiss. Fl. Orient.* v. 282 = orientale.  
*macrostemon*, Bunge, in *Mém. Sav. Étr. Acad. Pétersb.* ii. (1835) 139.—China bor.  
*macrostylum*, *Regel, in Act. Hort. Petrop.* vi. (1879) 296.—Tianschan.  
*macrum*, S. Wats. in *Proc. Am. Acad.* xiv. (1879) 235.—Am. bor.  
*madidum*, S. Wats. *l. c.* 228.—Am. bor.  
*magicum*, Linn. *Sp. Pl. ed. II.* 424 = nigrum.  
*majale*, Cyr. *Pl. Rar. Neap. Fasc.* i. 13. t. 4 = roseum.  
*margaritaceum*, Heldr. ex *Regel, in Act. Hort. Petrop.* iii. ii. (1875) 201 = staticiforme.  
*margaritaceum*, Moench, *Meth. Suppl.* 80 = A. Scorodoprasum.  
*margaritaceum*, Sibth. & Sm. *Fl. Graec. Prod.* i. 224.—Europ.; Oriens.  
*marginatum*, Janka, in *Termez. Fisetek*, viii. (1881) 29.—Europ. austr.  
*maritimum*, Rafin. *Caratt.* 86. n. 205 = pusillum.  
*maritimum*, Torr. in *Rep. U. St. & Mex. Bound.* 217.—Calif.  
 Maximowicz, *Regel, in Act. Hort. Petrop.* iii. ii. (1875) 153.—Ax. or.  
*modium*, G. Don, in *Mem. Wern. Soc.* vi. (1827) 88 = triquetrum.  
*megalobulbum*, *Regel, in Act. Hort. Petrop.* vi. (1879) 526.—Turkestan.  
*melantherum*, Panf. *Elem.* 64.—Europ. merid.  
*microcephalum*, Tausch, in *Flora*, ii. (1819) 463 = strictum.  
*microcephalum*, Willd. ex *Kunth, Enum. Pl.* iv. 425 = angulosum.  
*minutiflorum*, *Regel, in Act. Hort. Petrop.* iii. ii. (1875) 242.—Persia.  
*mobile*, *Regel, l. c.* = mutabile.  
*modestum*, Boiss. *Diagn. Ser. I.* xiii. 33 = paniculatum.  
*mogadoreuse*, Willd. ex *Kunth, Enum. Pl.* iv. 384 = A. Ampeloprasum.  
*Moly*, Geogr. Beschreib. *Russ. Reich.* iii. iv. 896 = decipiens.  
*Moly*, Griseb. & Schur, ex *Regel, in Act. Hort. Petrop.* iii. ii. (1875) 199 = globosum.  
*Moly*, Linn. *Sp. Pl.* 301.—Europ.  
*Moly*, Ucria, Hort. Panorm. 153 = subhirsutum.  
*monadelphum*, Turcz. ex *Kunth, Enum. Pl.* iv. 398.—Sibir. baical.  
*mongolicum*, *Regel, in Act. Hort. Petrop.* iii. ii. (1875) 160.—Mongolia.  
*monserratense*, Pourr. ex *Willk. & Lange, Prod. Fl. Hisp.* i. 207 = carinatum.  
*monspessulanum*, Gouan, *Illustr.* 24 = nigrum.  
*monspessulanum*, Willd. *Enum. Suppl.* 16 = paniculatum.  
*montanum*, Guss. *Pl. Rar.* 142 = tenuiflorum.  
*montanum*, Reichb. *l. c.* Fl. Germ. x. t. 463. f. 1060 = flavum.  
*montanum*, Tenore, *Fl. Nap.* iii. 367 = Cupani.  
*montanum*, F. W. Schmidt, ex *Schult. f. Syst.* vii. 1071 = losum.  
*montanum*, Sibth. & Sm. *Fl. Graec.* t. 319 = paniculatum.  
*moschatum*, Linn. *Sp. Pl. ed. I.* 299.—Europ.; Oriens.  
*moschatum*, Moris, *Stirp. Sard. Elench.* i. 46 = paniculatum.  
*moschatum*, Sintenis, ex *Regel, in Act. Hort. Petrop.* iii. ii. (1875) 199 = globosum.  
*moschatum*, Urville, in *Mém. Soc. Linn. Par. i.* (1822) 293 = Cupani.  
*multibulbosum*, Jacq. *Fl. Austr.* i. 9 = nigrum.  
*multiflorum*, DC. *Fl. Fr.* vi. 316 = polyanthum.  
*multiflorum*, Desf. *Fl. Atlant.* i. 288.—Algeria.  
*multiflorum*, Kunth, *Enum. Pl.* iv. 387 = rotundum.  
*multiflorum*, *Regel, in Act. Hort. Petrop.* iii. (1875) 61. pro parte = rudbaricum.  
*Murrayanum*, *Regel, in Gartenfl.* (1873) 260. t. 770. f. 1 = acuminatum.  
*mutabile*, Michx. *Fl. Am. Bor.* i. 195.—Georgia.

**ALLIUM** :—

*myrianthum*, Boiss. Diagn. Ser. I. v. 59 = *A. Ampeloprasum*.  
*Napus*, Pall. ex Kunth, Enum. Pl. iv. 395 = *A. Cepas narcissiflorum*, Vill. Prosp. 18.—Europ.  
*narcissifolium*, Lam. Fl. Fr. iii. 263 = pedemontanum.  
*narcissifolium*, Scop. Fl. Carn. ed. II. i. 238 = senescens.  
*neapolitanum*, Cyr. Pl. Rar. Neap. i. 13. t. 4.—Europ.; Oriens.  
*nebrodense*, Guss. Prod. Fl. Sic. i. 404 = flavum.  
*neglectum*, Wender. in Schrift. Ges. Nat. Marb. ii. (1831) 211 = *A. Scorodoprasum*.  
*nemorale*, Salisb. Prod. 235 = ursinum.  
*Nereidum*, Hance, in Ann. Sc. Nat. Sér. V. v. (1866) 244.—China.  
*nitensiflorum*, G. Don, ex Loud. Encyc. Pl. Suppl. ii. 1842.—China.  
*ocrinifolium*, Baker, in Journ. Bot. xii. (1874) 290 = Thunbergii.  
*nevadense*, S. Wats. in Bot. King, Exp. 351, 487. t. 38. f. 1-3.—Calif.  
*Nevii*, S. Wats. in Proc. Am. Acad. xiv. (1879) 231.—Calif.  
*nigrum*, All. Fl. Pedem. ii. 158. t. 25 f. 1 = narcissiflorum.  
*nigrum*, Bieb. Fl. Taur. Cauc. i. 266 = decipiens.  
*nigrum*, G. Don, in Mem. Wern. Soc. vi. (1827) 89 = multilobosum.  
*nigrum*, Linn. Sp. Pl. ed. II. 430.—Europ.; Oriens.  
*nigrum*, Sibth. & Sm. Fl. Graec. t. 323 = Bauerianum.  
*nipponicum*, Franch. & Sav. Enum. Pl. Jap. ii. 527.—Japan.  
*nitens*, Sauzé & Maill. Cat. Pl. Deux-Sèvres, 51 = vineale.  
*nitidulum*, Fisch. ex Ledeb. Fl. Ross. iv. 171 = Pallasii.  
*Nitschmanni*, Willd. ex Ledeb. l. c. 175 = flavum.  
*nicale*, Jacquem. ex Regel, in Act. Hort. Petrop. iii. ii. (1875) 178 = Govanianum.  
*niveum*, Roth, Cat. Bot. fasc. ii. 35 = subhirsutum.  
*Noëonum*, Reut. ex Regel, in Act. Hort. Petrop. iii. ii. (1875) 235.—As. Min.  
*rudicaule*, Lehm. Cat. Hort. Hamb. (1826).—Bras.  
*nutans*, Herbh. quorr. ex Schult. f. Syst. vii. 1088 = cernuum.  
*nutans*, Linn. Sp. Pl. 299.—Sibir.  
*Nuttalli*, S. Wats. in Proc. Am. Acad. xiv. (1879) 227.—Am. bor.  
*obliquum*, Linn. Sp. Pl. 296.—Sibir.  
*obscurum*, Bieb. ex Schult. f. Syst. vii. 1003 = *A. Scorodoprasum*.  
*obtusiflorum*, [DC. in] Red. Lil. t. 118 = pusillum.  
*obtusifolium*, Klotzsch, in Bot. Ergeb. Waldem. Reise, 51.—Reg. Himal.  
*occidentale*, A. Gray, in Proc. Am. Acad. vii. (1868) 290 = attenuifolium.  
*ochroleucum*, Reichb. Ic. Fl. Germ. x. t. 498. f. 1090 = globosum.  
*ochroleucum*, Waldst. & Kit. Pl. Rar. Hung. ii. 204. t. 186.—Europ.  
*odoratissimum*, Desf. Fl. Atlant. i. 289. t. 88.—Afr. bor.  
*odorum*, Kar. & Kir. in Bull. Soc. Nat. Mosc. (1841) 854 = angulosum.  
*odorum*, Lapeyr. Hist. Abr. Pl. Pyr. Suppl. 48 = ochroleucum.  
*odorum*, Linn. Mant. 62.—Sibir.  
*odorum*, Lour. Fl. Cochinch. 251 = Thunbergii.  
*odorum*, Tenore, Fl. Nap. Prod. 21 = nigrum.  
*odorum*, Thunb. Fl. Jap. 182 = Thunbergii.  
*oleraceum*, Des Moul. Cat. Dord. 143, ex parte = dentiferum.  
*oleraceum*, Linn. Sp. Pl. 299.—Europ.  
*oliganthum*, Kar. & Kir. in Bull. Soc. Nat. Mosc. (1841) 856 = *A. Schoenoprasum*.  
*Olivieri*, Boiss. Fl. Orient. v. 284.—Mesopotamia.  
*olympicum*, Boiss. Diagn. Ser. I. v. 58.—Thracia.  
*Ophioscorodon*, G. Don, in Mem. Wern. Soc. vi. (1827) 5 = sativum.  
*Opisii*, Wolfner, in Lotos, iv. (1854) 176 = triquetrum.  
*oreophiloides*, Regel, in Act. Hort. Petrop. iii. ii. (1875) 114.—Turkestan.  
*oreophilum*, C. A. Mey. Vers. Pfl. Cauc. 37.—Caucas.  
*oreoprasum*, Schrenk, in Bull. Sc. Acad. St. Pétersb. x. (1842) 354.—Turkestan.  
*orientale*, Boiss. Diagn. Ser. I. xiii. 25.—Oriens.  
*ornithogaloides*, Walt. Fl. Carol. 121 = striatum.

**ALLIUM** :—

*Ostrowskianum*, Regel, in Act. Hort. Petrop. vii. (1880) 545.—Turkestan.  
*oviflorum*, Regel, l. c. viii. (1884) 658.—Reg. Himal.  
*oxypetalum*, G. Don, in Mem. Wern. Soc. vi. (1827) 37 = oleraceum.  
*Pallasii*, Murr. in Comm. Gott. vi. (1775) 82. t. 3.—Sibir.  
*pallens*, Linn. Sp. Pl. ed. II. 427 = paniculatum.  
*pallens*, Reichb. Ic. Fl. Germ. x. t. 484. f. 1062 = flavum.  
*pallens*, Sibth. & Sm. Fl. Graec. t. 317.—Graecia.  
*Palmeri*, S. Wats. Bot. in Rep. Geol. Expl. Fortieth Parallel, 487. t. 27. f. 10, 11.—N. Mexico.  
*palustre*, Pourr. ex Lag. Elench. 13 = *A. Schoenoprasum*.  
*palustre*, Salisb. Prod. 235 = sibiricum.  
*paniculatum*, All. Fl. Pedem. ii. 157 = flavum.  
*paniculatum*, Ker-Gawl. in Bot. Mag. t. 1432 = caucasicum.  
*paniculatum*, Vill. Hist. Pl. Dauph. ii. 354 = intermedium.  
*paniculatum*, Linn. Syst. ed. X. 978.—Europ.; Oriens.  
*paniculatum*, Sibth. & Sm. Fl. Graec. iv. t. 818 = fuscum.  
*paniculatum*, Viv. Fl. Lib. Spec. 19 = nigrum.  
*pannonicum*, Gromow, ex Trautv. in Act. Hort. Petrop. ix. (1884) 273, nomen.—Europ.  
*papillare*, Boiss. Diagn. Ser. I. xiii. 27.—Palaestin.  
*paradoxum*, G. Don, in Mem. Wern. Soc. vi. (1827) 72.—Caucas.; Persia.  
*parciflorum*, Viv. App. Fl. Cors. Prod. 2.—Corsic.  
*Parishii*, S. Wats. in Proc. Am. Acad. xvii. (1881-82) 380.—Am. bor.  
*Parryi*, S. Wats. l. c. xiv. (1879) 231.—Calif.  
*parviflorum*, Desf. Fl. Atlant. i. 290 = paniculatum.  
*parviflorum*, Desv. Fl. Anj. 96 = sphaerocephalum.  
*parviflorum*, Linn. Sp. Pl. ed. II. 427.—Europ.  
*parviflorum*, Thuill. Fl. Paris, ed. II. i. 166 = oleraceum.  
*parvifolium*, Crantz, Inst. i. 49 = parviflorum.  
*parvum*, Kellogg, in Proc. Calif. Acad. iii. (1863) 54. f. 13.—Calif.  
*Paterfamilias*, Boiss. Diagn. Ser. II. iv. 114.—Reg. Caucas.  
*paucibulosum*, Haw. ex Steud. Nom. ed. II. i. 53.—Hispan.  
*pauciflorum*, Gren. & Godr. Fl. Fr. iii. 210 = parciflorum.  
*pauciflorum*, Willd. ex Ledeb. Fl. Ross. iv. 169 = *A. Cepas*.  
*pedemontanum*, Willd. Sp. Pl. ii. 77 = narcissiflorum.  
*pendulinum*, Tenore, Fl. Nap. i. 168. t. 31 = triquetrum.  
*permixtum*, Guss. Fl. Sic. Prod. i. in add. 8 = subhirsutum.  
*persicum*, Fisch. ex Regel, in Act. Hort. Petrop. iii. ii. (1875) 43 = *A. Scorodoprasum*.  
*petiolatum*, Lam. Fl. Fr. iii. 261 = ursinum.  
*petraeum*, Kar. & Kir. in Bull. Soc. Nat. Mosc. xv. (1842) 511 = globosum.  
*phalerum*, Heldr. & Sart. ex Heldr. in Atti Congr. Bot. Firenze, 1874 (1876) 233 = staliciforme.  
*phaneranthemum*, Boiss. & Haussk. ex Boiss. Fl. Orient. v. 235.—Syria.  
*philistaeum*, Boiss. Diagn. Ser. I. xiii. 26 = Erdelii.  
*phrygium*, Boiss. in Bal. ex Boiss. Fl. Orient. v. 256.—Phrygia.  
*phthioticum*, Boiss. & Heldr. ex Boiss. l. c. 274.—Oriens.  
*pilosum*, Sibth. & Sm. Fl. Graec. t. 321.—Archip. Graec.  
*pisidicum*, Boiss. & Heldr. ex Boiss. Diagn. Ser. I. xiii. 34 = Cupani.  
*plantagineum*, Willk. & Lange, Prod. Fl. Hisp. i. 211 = *A. Victorialis*.  
*plantagineum*, Lam. Fl. Fr. iii. 262 = *A. Victorialis*.  
*platycaule*, S. Wats. in Proc. Am. Acad. xiv. (1879) 234.—Calif.  
*platyspathum*, Schrenk, Enum. 7.—Turkestan.  
*platystemon*, Kar. & Kir. in Bull. Soc. Nat. Mosc. xv. (1842) 514 = oreophilum.  
*pleinthum*, S. Wats. in Proc. Am. Acad. xiv. (1879) 233.—Am. bor.  
*Plummerae*, S. Wats. l. c. xviii. (1882-83) 195.—Mexic.  
*Poeppigi*, Kunth, Enum. Pl. iv. 456.—Chili.  
*polyanthum*, Schult. f. Syst. vii. 1016 = rotundum.  
*polyphyllum*, Kar. & Kir. in Bull. Soc. Nat. Mosc. xv. (1842) 509.—Turkestan.  
*polyrhizum*, Turcs. ex Regel, in Act. Hort. Petrop. iii. (1875) 162.—Sibir. baical.

**ALLIUM** :—

*porphyroprasmum*, Heldr. & Sart. ex Boiss. Fl. Orient. v. 233 = rotundum.  
*porracrum*, S. F. Gray, Nat. Arr. ii. 181 = *A. Ampeloprasum*.  
*Porrum*, Georgi, Beschreib. Russ. Reich. iii. iv. 891 = obliquum.  
*Porrum*, Linn. Sp. Pl. 295.—Europ.  
*Potanini*, Regel, in Act. Hort. Petrop. vi. (1879) 295.—Mongol.  
*praecissum*, Reichb. Ic. Fl. Germ. v. 17. t. 429 = paniculatum.  
*pratense*, Schleich. ex Kunth, Enum. Pl. iv. 382 = carinatum.  
*Preslianum*, Schult. f. Syst. vii. 1132 = rotundum.  
*procerum*, Trautv. in Act. Hort. Petrop. viii. (1884) 663; ix. (1884) 274.—Bokhara.  
*proliferum*, Schrad. ex Willd. Enum. Hort. Berol. 358 = *A. Cepas*.  
*prostratum*, Maxim. Prim. Fl. Amur. 283 = Maximowiczii.  
*prostratum*, Trev. Ind. Scm. Vratia. (1821) = Stellarianum.  
*pruinatum*, Link, in Spreng. Syst. ii. 35 = monspessulanum.  
*Przewalskianum*, Regel, in Act. Hort. Petrop. iii. ii. (1875) 164.—China occ.  
*Pseudo-Cepas*, Schrenk, in Bull. Sc. Acad. Pétersb. x. (1842) 355 = galanthum.  
*Pseudo-ochroleucum*, Schur, Enum. Pl. Transs. 673 = globosum.  
*pulchellum*, G. Don, in Mem. Wern. Soc. vi. (1827) 46.—Europ.; Oriens.  
*pulchrum*, Clark, Trav. iii. 337 = nigrum.  
*punctulatum*, Schlecht. in Linnaea, xix. (1847) 401 = *A. Schoenoprasum*.  
*purpureum*, Salisb. Prod. 235 = senescens.  
*purpureum*, Schur, Enum. Pl. Transs. 672 = carinatum.  
*Purshii*, G. Don, in Mem. Wern. Soc. vi. (1827) 10 = vineale.  
*pusillum*, Cyr. ex Tenore, Cat. Neap. (1813) 4.—Ital.  
*pusillum*, Presl, Delic. Prag. 147 = Cupani.  
*pusillum*, Willd. Enum. Hort. Berol. Suppl. 17 = delicatulum.  
*pustulosum*, Boiss. & Haussk. ex Boiss. Fl. Orient. v. 243.—Cataonia.  
*pylium*, De Not. in Linnaea, xviii. (1844) 157 = *A. Ampeloprasum*.  
*pyrenaicum*, Costa, Suplem. Catal. 92; Costa & Vayr. in Anal. Soc. Esp. Hist. Nat. ix. (1880) 87.—Pyren.  
*Raddeanum*, Regel, in Act. Hort. Petrop. iii. ii. (1875) 155.—Sibiria.  
*ramosum*, Georgi, Besch. Russ. Reich. iii. iv. 892 = odorum.  
*ramosum*, Jacq. Misc. ii. 303 = obliquum.  
*ramosum*, Linn. Sp. Pl. 296.—Sibiria.  
*ramosum*, Pall. ex Ledeb. Fl. Ross. iv. 184 = tataricum.  
*reflexum*, F. G. Dietr. Lexic. Gaert. ed. II. i. 235 = *A. Schoenoprasum*.  
*reflexum*, Boiss. & Reut. ex Boiss. Fl. Orient. v. 281.—Mesopot.  
*Regelii*, Trautv. in Act. Hort. Petrop. ix. (1884) 275.—Transcauc.  
*Renari*, Regel, l. c. vi. (1879) 521.—Turkestan.  
*reticulatum*, Benth. Pl. Hartw. 339 = attenuifolium.  
*reticulatum*, Fras. ex G. Don, in Mem. Wern. Soc. vi. (1827) 86.—Am. bor.  
*reticulatum*, J. & C. Presl, Fl. Cech. 73 = strictum.  
*reticulatum*, St. Lag. in Ann. Soc. Bot. Lyon, vii. (1880) 119 = *A. Victorialis*.  
*reticulatum*, Wallr. Sched. Crit. 135 = angulosum ?  
*Reuterianum*, Boiss. Diagn. Ser. I. v. 60.—As. Min.  
*riparium*, Opř. Natural. vi. (1824) 50 = sibiricum.  
*robustum*, Kar. & Kir. in Bull. Soc. Nat. Mosc. (1841) 853 = atropurpureum.  
*Rosenbachianum*, Regel, in Act. Hort. Petrop. viii. (1884) 664.—Bokhara.  
*roseum*, Krock. Fl. Siles. i. 516. t. 43 = sibiricum.  
*roseum*, Linn. Sp. Pl. ed. I. 296.—Reg. Mediterr.  
*Rothii*, Zucc. in Abh. Bayer. Akad. iii. (1843) 232. t. 2. f. 2.—Palaestin.  
*rotundifolium*, Lumnitz. ex Steud. Nom. ed. II. i. 53 = rotundum.  
*rotundum*, All. Fl. Pedem. ii. 155 = acutiflorum.  
*rotundum*, Linn. Sp. Pl. ed. II. 423.—Europ.; As. Min.  
*rotundum*, Wimm. & Grab. Enum. 56 = vineale.  
*Roxburghii*, Kunth, Enum. Pl. iv. 454 = odorum.

## ALLIUM:—

- rubellum, *Bieb. Fl. Taur. Cauc.* i. 264.—Europ.; Oriens; Sibir.  
 rubellum, Presl, *Fl. Sic.* 42 = rotundum.  
 rubellum, Regel, in *Act. Hort. Petrop.* iii. ii. (1875) 107 = *Tschulpias*.  
 rubellum, Willd. ex Ledeb. *Fl. Ross.* iv. 179 = globosum.  
 rubens, Baker, in *Journ. Bot.* xii. (1874) 293.—Reg. Himal.  
 rubens, Schrad. ex Willd. *Enum.* 360 = *Stellerianum*.  
 rubicundum, Niven, ex G. Don, in *Mem. Wern. Soc.* vi. (1827) 16 = rotundum.  
 rubicundum, Willd. ex Kunth, *Enum. Pl.* iv. 439.—Hab. 1  
 rubrovittatum, Boiss. & Heldr. in *Boiss. Diagn. Ser. I.* xiii. 29.—Creta.  
 rudbaricum, Boiss. & Buhse, in *Nouv. Mém. Soc. Nat. Mosc.* xii. (1860) 215.—Persia.  
 rupestre, *Bieb. Fl. Taur. Cauc.* iii. 259.—Iberia; Taur.  
 rupestre, Fisch. ex Schrank, in *Denkschr. Regensb. Bot. Ges.* ii. (1822) 38 = saxatile.  
 rupestre, Stev. in *Mém. Soc. Nat. Mosc.* iii. (1812) 290 = paniculatum.  
 Ruprechtii, Boiss. *Fl. Orient.* v. 264.—Caucas.  
 ruthenicum, Steud. *Nom. ed. II.* i. 54 = flavum.  
 sabulosum, Fisch. ex Goebel, *Reise*, ii. 311.—Reg. Casp.  
 sabulosum, Stev. ex Kar. & Kir. in *Bull. Soc. Nat. Mosc.* (1842) 513.—Persia; Turkestan.  
 sacculiferum, Maxim. *Prim. Fl. Amur.* 281.—Reg. Amur.  
 sairamense, Regel, in *Act. Hort. Petrop.* vi. (1879) 520.—Turkestan.  
 Salesovianum, Fisch. ex Regel, l. c. iii. ii. (1875) 162 = Fischeri.  
 Sanbornii, Wood, in *Proc. Ac. Nat. Sc. Philad.* (1868) 171.—Calif.  
 sapidissimum, Hedw. in *Roem. Collect.* 76 = fistulosum.  
 sarawachanicum, Regel, in *Act. Hort. Petrop.* iii. ii. (1875) 244.—Turkestan.  
 sardosum, Moris, *Stirp. Sard. Elench. fasc. ii.* 10 = sphaerocephalum.  
 sativum, *Linn. Sp. Pl.* 296.—Europ.  
 Savii, Parl. *Fl. Ital.* ii. 554 = paniculatum.  
 savranicum, Bass. *Cat. Sem. Hort. Crem. Suppl.* (1818) = globosum.  
 saxatile, *Bieb. Fl. Taur. Cauc.* i. 264 = globosum.  
 saxatile, Hohen, ex Boiss. *Fl. Orient.* v. 263 = lepidum.  
 saxatile, Pall. *Reise*, iii. 293 = fistulosum.  
 saxatile, Willd. ex Ledeb. *Fl. Ross.* iv. 181 = albidum.  
 scaberrimum, Serres, in *Bull. Soc. Bot. Fr.* iv. (1857) 439 = sphaerocephalum.  
 scaberrimum, Boiss. & Buhse, in *Nouv. Mém. Soc. Nat. Mosc.* xii. (1860) 215.—Persia.  
 scabriflorum, Boiss. *Diagn. Ser. I.* v. 60.—Cappadoc.  
 scabriscapum, Boiss. l. c. xiii. 31.—Persia.  
 scabrum, Gilib. *Exercit.* ii. 469 = oleraceum.  
 scaposum, Benth. in *Pl. Hartw.* 26.—Mexic.; Texas.  
 scariosum, Jan, ex Schult. f. *Syst.* vii. 1011 = rotundum.  
 schergianum, Boiss. *Fl. Orient.* v. 251.—Syria.  
 Schmidtianum, Tausch, in *Flora*, xii. (1829) Erg. 45.—Bohemia.  
 schoenoprasoides, Fries, ex Nym. *Consp.* 741 = A. Schoenoprasum.  
 schoenoprasoides, Regel, in *Act. Hort. Petrop.* v. (1877) 630.—Reg. Himal.  
 Schoenoprasum, *Linn. Sp. Pl.* 301.—Reg. temp. bor.  
 Schoenoprasum, Regel & Tiling, *Fl. Ajan.* 123 = Ledebourianum.  
 Schrenki, Regel, in *Act. Hort. Petrop.* iii. ii. (1875) 172.—Ind. or.  
 Schuberti, Zucc. in *Abh. Bayer. Akad.* iii. (1843) 234, t. 3. f. 1.—Oriens.  
 Schulleri, Stev. ex Regel, in *Act. Hort. Petrop.* iii. ii. (1875) 69 = Aucheri.  
 scilloides, Dougl. ex S. Wats. in *Proc. Am. Acad.* xiv. (1879) 229 = collinum.  
 Scordoprassum, Aschers. *Fl. Brandenb.* 725 = seq.  
 Scordoprassum, *Linn. Sp. Pl.* 297.—Europ.; Reg. Cauc.; Syria.  
 scorzoneraefolium, [DC. in] *Red. Lil.* ii. t. 92.—Europ. austr.  
 segetum, Jan, ex Schult. f. *Syst.* vii. 1020.—Sicilia.  
 Sellovianum, Regel, in *Act. Hort. Petrop.* iii. ii. (1875) 117.—Bras.; Chili.  
 Semenovi, Regel, in *Bull. Soc. Nat. Mosc.* xli. (1868) i. 449.—Reg. Himal.  
 semiretschenskianum, Regel, in *Act. Hort. Petrop.* v. (1877) 630.—As. centr.

## ALLIUM:—

- senescens, Ker-Gawl. in *Bot. Mag.* t. 1150 = glaucum.  
 senescens, Host, *Fl. Austr.* i. 420 = fallax.  
 senescens, *Linn. Sp. Pl.* 299.—Europ.; Sibir.  
 senescens, Suter, *Fl. Helv.* i. 193 = acutangulum.  
 senescens, Miq. *Ann. Bot. Lugd. Bot.* iii. 318 = odorum.  
 senescens, Thunb. *Fl. Jap.* 132 = japonicum.  
 serbicum, Vis. & Panč. in *Mem. Ist. Venet.* xii. (1864) 479 = moschatum.  
 serotinum, Lapeyr. *Fl. Pyr.* t. 84 = ochroleucum x suaveolens.  
 serotinum, Schleich, ex G. Don, in *Mem. Wern. Soc.* vi. (1827) 63 = senescens.  
 serrulatum, Boiss. *Fl. Orient.* v. 241 = atroviolaceum.  
 serratum, S. Wats. *Bot. King. Exped.* 487. t. 37. f. 4, 5.—Calif.  
 sessiliflorum, Fisch. ex Regel, in *Act. Hort. Petrop.* iii. ii. (1875) 140 = senescens.  
 setaceum, Walst. & Kit. *Pl. Rar. Hung.* i. 70. t. 68 = moschatum.  
 setifolium, Schrenk, *Enum.* 6.—Soongaria.  
 Sewerzowi, Regel, in *Bull. Soc. Nat. Mosc.* xli. (1868) 453.—Turkestan.  
 sibiricum, *Linn. Mant.* 562 = A. Schoenoprasum.  
 Sibthorpiatum, Schult. f. *Syst.* vii. 1057 = paniculatum.  
 siculum, Ucria, in *Roem. Arch.* i. 68 = Dioscoridia.  
 Sieberianum, Schult. f. *Syst.* vii. 1099 = neapolitanum.  
 sikkimense, Baker, in *Journ. Bot.* xii. (1874) 292.—Reg. Himal.  
 sinaiticum, Boiss. *Diagn. Ser. I.* xiii. 31.—Arabia.  
 sindjarensis, Boiss. & Hausskn. ex Regel, in *Act. Hort. Petrop.* iii. ii. (1875) 121.—Mesopotamia.  
 sinicum, *Noronka, in Verh. Batav. Gen. v.* (1790) ed. I. Art. iv. 6; ed. II. (1827) 68.—China.  
 sipyleum, Boiss. *Diagn. Ser. I.* v. 58.—Lydia; Ins. Chios.  
 sordidum, Schur, *Enum. Pl. Transs.* 673 = globosum.  
 spathaceum, Steud. ex A. Rich. *Tent. Fl. Abyss.* ii. 330 = subhirsutum.  
 speciosum, Cyr. *Pl. Rar. Neap. Fasc. ii.* 13 = nigrum.  
 spectabile, De Not. *Fl. Lig.* 414 = A. Ampeloprasum.  
 sphaerocephalum, Crome, ex Schlecht. *Fl. Berol.* ii. 249 = vineale.  
 sphaerocephalum, *Linn. Sp. Pl.* 297.—Europ.; Oriens.  
 spirale, Hort. Dorp. ex Kunth, *Enum. Pl.* iv. 422 = spurium.  
 spirale, Willd. *Enum. Suppl.* 17 = senescens, nutans.  
 splendens, Miq. in *Ann. Mus. Lugd. Bat.* iii. 154 = Bakeri.  
 splendens, Willd. ex Schult. f. *Syst.* vii. 1025.—Sibiria.  
 spurium, G. Don, in *Mem. Wern. Soc.* vi. (1827) 59 = senescens.  
 spurium, Hort. ex Schult. f. *Syst.* vii. 1067 = glaucum.  
 stamineum, Boiss. *Diagn. Ser. II.* iv. 119.—Oriens.  
 staticiforme, Sibth. & Sm. *Fl. Graec.* iv. t. 320.—Graecia.  
 stellatum, *Fras. ex Ker-Gawl. in Bot. Mag.* t. 1576.—Am. bor.  
 Stellerianum, Bess. *Cat. Hort. Crem.* (1824) = albidum.  
 Stellerianum, Willd. *Sp. Pl.* ii. 82.—Sibiria.  
 Stellerianum, Ledeb. *Fl. Ross.* iv. 179 = flavidum.  
 stenopetalum, Boiss. & Kotschy, ex Regel, in *Act. Hort. Petrop.* iii. ii. (1875) 231.—Cilicia.  
 stenopetalum, Guss. *Sic. Syn.* i. 394 = margaritaceum.  
 stenophyllum, Regel, ex Herd. in *Bull. Soc. Nat. Mosc.* xli. (1868) ii. 446 = doloncarensis.  
 stenophyllum, Schrenk, in *Bull. Phys.-Math. Acad. Pétersb.* iii. (1844) 210.—Soongaria.  
 stenophyllum, Wall. *Cat. n.* 5073 = Jacquemonti.  
 Stevenii, Willd. ex Ledeb. *Fl. Ross.* iv. 176 = globosum.  
 stipitatum, Regel, in *Act. Hort. Petrop.* vii. (1880) 546.—As. centr.  
 Stocksianum, Boiss. *Diagn. Ser. II.* iv. 117.—Beluchistan.  
 Stolicki, Regel, in *Act. Hort. Petrop.* iii. ii. (1875) 160.—Tibet. occ.  
 Stracheyi, Baker, in *Journ. Bot.* xii. (1874) 293.—Reg. Himal.  
 stramineum, Boiss. & Reut. *Diagn.* 25 = A. Moly.  
 stramineum, Regel, *Gartenfl.* xxv. (1876) 355.—Manchuria.  
 stramineum, Schur, *Enum. Pl. Transs.* 674 = angulosum.

## ALLIUM:—

- striatellum, Lindl. in *Trans. Hort. Soc.* vi. (1851) 97.—Chili.  
 striatum, Jacq. *Coll. Suppl.* 51 = *Nothoscordum striatum*.  
 strictum, Schrad. *Hort. Goett.* t. 1.—Europ.; Oriens.  
 suaveolens, Gaud. *Fl. Helv.* ii. 491 = strictum.  
 suaveolens, Jacq. *Coll.* ii. 305.—Europ.  
 suaveolens, Duby, *Bot. Gall.* i. 470 = ochroleucum.  
 subalbidum, Jord. & Fourr. *Brev. Pl. Nov. fasc. ii.* 128 = roseum.  
 subalpinum, Pall. *Ind. Taur. ex Kunth, Enum. Pl.* iv. 448 = decipiens.  
 subbiflorum, Colla, in *Mem. Acc. Torin.* xxxix. (1836) 13. t. 52.—Chili.  
 subhirsutum, Delile, *Fl. Aegypt. ex Boiss. Fl. Orient.* v. 274 = neapolitanum.  
 subhirsutum, Desf. *Fl. Atlant.* 286 = subvillosum.  
 subhirsutum, *Linn. Sp. Pl.* 295.—Europ.; Oriens.  
 subhirsutum, Reichb. *Fl. Germ. Excurs.* 113 = subvillosum.  
 subhirsutum, Sieber, ex Kunth, *Enum. Pl.* iv. 441 = neapolitanum.  
 subinqueforum, Boiss. *Fl. Orient.* v. 264.—Armenia.  
 subtilissimum, Ledeb. *lc. Fl. Alt.* ii. 22. t. 360.—Sibir. altaic.  
 subvillosum, Salzm. ex Schult. f. *Syst.* vii. 1104 = subhirsutum.  
 sulcatum, [DC. in] *Red. Lil.* t. 482 = neapolitanum.  
 Sulvia, Buch.-Ham. in *D. Don, Prod. Fl. Nep.* 53 = fragrans.  
 Suworowi, Regel, in *Act. Hort. Petrop.* vii. (1880) 546.—As. centr.  
 Synnotia, G. Don, in *Mem. Wern. Soc.* vi. (1827) 19 = rotundum.  
 Synnotia, Schult. f. *Syst.* vii. 1015 = praec.  
 syntamanthum, C. Koch, in *Linnaea*, xxii. (1849) 238 = rubellum.  
 syriacum, Boiss. *Fl. Orient.* v. 232 = A. Ampeloprasum.  
 Saovitsi, Regel, in *Act. Hort. Petrop.* iii. ii. (1875) 171 = strictum.  
 szurulense, Lerch. ex Kanitz, in *Verh. Siebenb. Ver. Naturw.* xxxiv. (1884) 55.—Europ.  
 talassicum, Regel, in *Act. Hort. Petrop.* v. (1877) 628.—Turkestan.  
 tartaricum, [Dryand. in] *Ait. Hort. Kew.* ed. II. ii. 233 = odorum.  
 tartaricum, Hort. ex Schult. f. *Syst.* vii. 1066 = nutans.  
 tartaricum, *Linn. f. Suppl.* 196.—Rossia; Sibiria; Persia.  
 tauricum, Boiss. *Diagn. Ser. II.* iv. 118 = frigidum.  
 tauricum, Hort. ex Schult. f. *Syst.* vii. 1051 = flavum.  
 tauricum, Pall. ex G. Don, in *Mem. Wern. Soc.* vi. (1827) 50 = globosum.  
 tchefouense, Debeaux, in *Actes Linn. Soc. Bord.* xxxii. (1878) 25; *Fl. Tchê-Fou*, 138.—China.  
 Tchihatschewii, Boiss. in *Tchihat. Asie Min. Bot.* ii. 551.—Armenia.  
 Tenorii, Spreng. *Pagill.* i. 29; *Syst.* ii. 35 = roseum.  
 tenue, C. Koch, in *Linnaea*, xxii. (1849) 238 = rubellum.  
 tenue, Frivald. ex Griseb. *Spicil. Fl. Rumel.* ii. 396 = erythraeum.  
 tenue, G. Don, in *Mem. Wern. Soc.* vi. (1827) 34 = Pallasii.  
 tenue, Regel, in *Act. Hort. Petrop.* iii. ii. (1875) 206.—Turkestan.  
 tenuiflorum, Delastre, *Fl. Vienne*, 420 = sphaerocephalum.  
 tenuiflorum, Tenore, *Fl. Nap.* i. 165. t. 30 = paniculatum.  
 tenuifolium, Frivald. in *Syll. Ratisb.* ii. 83.—Europ.  
 tenuifolium, Salisb. *Prod.* 235 = A. Schoenoprasum.  
 tenuifolium, Schur, in *Verh. Siebenb. Ver. Naturw.* iv. (1853) 76 = globosum.  
 tenuissimum, *Habl. Taur.* 162 = moschatum.  
 tenuissimum, *Linn. Sp. Pl.* 301.—Sibiria.  
 teretifolium, Regel, in *Act. Hort. Petrop.* v. (1877) 629.—Turkestan.  
 thessalum, Boiss. *Fl. Orient.* v. 232 = A. Ampeloprasum.  
 Thomsoni, Baker, in *Journ. Bot.* xii. (1874) 294.—Reg. Himal.  
 Thunbergii, G. Don, in *Mem. Wern. Soc.* vi. (1827) 84.—Japan; China.



**ALLIUM** —

*Hanschianicum*, Rupr. in Mém. Acad. Pétersb. Sér. III, xiv. (1869) 33. (Sert. Tiansch. 33) = hymenorrhizum.  
*Tilingi*, Regel, in Act. Hort. Petrop. iii. ii. (1875) 124. — Calif.  
*Tinzi*, J. & C. Prial, Delic. Prag. 145 = subhirsutum.  
*Tolmieri*, Baker, ex Coult. Rocky Mt. Bot. 349 = tribracteatum.  
*tortuosum*, Schur, in Verh. Siebenb. Ver. Naturw. iv. (1853) 76. — Europ.  
*tortuosum*, Willd. ex Schult. f. Syst. vii. 1064 = lineare.  
*Tourneuxii*, Boiss. Fl. Orient. v. 274 = roseum.  
*trachyanthum*, Griseb. Spicil. Fl. Rumel. ii. 395 = rotundum.  
*trachypus*, Boiss. & Sprun. Diagn. Ser. I. vii. 114 = sphaerocephalum.  
*transilvanicum*, Lerch. ex Kanitz, in Verh. Siebenb. Ver. Naturw. xxxiv. (1884) 54. — Europ.  
*Trautvetterianum*, Regel, in Act. Hort. Petrop. viii. (1884) 661. — Bokhara.  
*tribracteatum*, Torr. in Pacif. Rail. Rep. iv. 148. — Calif.  
*trichocnemis*, J. Gay, in Ann. Sc. Nat. Sér. III. viii. (1847) 210. — Algeria.  
*trilocum*, [Solani. in] Ait. Hort. Kew. i. 428. — Am. bor.  
*trilocum*, Blanco, Fl. Filip. ed. I. 239 = uliginosum.  
*tricornis*, Desv. ex Regel, in Act. Hort. Petrop. iii. ii. (1875) 145 = angulosum.  
*tricornis*, Hort. ex Poir. Encyc. Suppl. i. 270 = cernuum.  
*triflorum*, Rafin. in Med. Repos. New York, v. (1808) 362. — Pennsylv.  
*trifoliatum*, Cyr. Pl. Rar. Neap. Fasc. ii. 11. — Europ.; Oriens.  
*tripedale*, Trautv. in Act. Hort. Petrop. ii. (1873) 485 = Dioscoridis.  
*triquetrum*, Hort. ex Schrad. in Schult. f. Syst. vii. 1078 = angulosum.  
*triquetrum*, Linn. Sp. Pl. 300. — Europ.; Afr. bor.  
*triquetrum*, Lour. Fl. Cochinch. 202 = Thunbergii.  
*triquetrum*, Sebast. & Maur. Prod. Fl. Rom. 126 = pendulinum.  
*triste*, Kunth & Bouché, Ind. Sem. Hort. Berol. (1845). — Oriens.  
*trivulcium*, Hort. Genev. ex Schult. f. Syst. vii. 1067 = glaucum.  
*Tschonoskianum*, Regel, in Act. Hort. Petrop. iii. ii. (1875) 160. — Japon.  
*Tschulpia*, Regel, l. c. 107. — Turkestan.  
*tuberosum*, Rottl. ex Spreng. Syst. ii. 38. — Malabar.  
*tuberosum*, Roxb. Hort. Beng. 24 = odorum.  
*tuliparfolium*, Ledeb. Fl. Alt. ii. 9; Ic. t. 37 = decipiens.  
*turkestanicum*, Regel, in Act. Hort. Petrop. iii. ii. (1875) 197. — Turkestan.  
*turtachicum*, Regel, l. c. vi. (1879) 529. — As. centr.  
*tythocephalum*, Schult. f. Syst. vii. 1183. — Sibiria.  
*uliginosum*, G. Don, in Mem. Wern. Soc. vi. (1827) 60 = odorum.  
*uliginosum*, Kanitz, in Linnaea, xxxii. (1863) 399 = angulosum.  
*uliginosum*, Ledeb. Fl. Alt. ii. 16 = Ledebourianum.  
*umbellatum*, Hall. ex Steud. Nom. ed. I. 29 = odorum.  
*umbilicatum*, Boiss. Diagn. Ser. II. iv. 118. — Beluchistan.  
*undulatum*, Fisch. ex Steud. Nom. ed. I. 29 = caspicum.  
*undulatum*, Schousb. ex Trev. All. Sp. 8. n. 9 = nutans.  
*unifolium*, Kellogg, in Proc. Calif. Acad. Nat. Sc. ii. (1863) 112. f. 35. — Calif.  
*uraticense*, Franch. in Nouv. Arch. Mus. Hist. Nat. Par. Sér. II. vii. (1884) 112 (Pl. Davidian. i. 304). — As. or.  
*urocolatum*, Regel, Gartenfl. (1873) 236; et in Act. Hort. Petrop. ii. (1873) 405. — Turkestan.  
*ursinoides*, G. Don, ex Sweet, Hort. Brit. ed. I. 422 = ursinum.  
*ursinum*, Linn. Sp. Pl. ed. I. 800. — Europ.; As. bor.  
*Urvillei*, Heldr. & Sart. ex Heldr. in Atti Congr. Bot. Firenze, 1874 (1876) 233 = staticiforme.  
*vaginatum*, Pané. ex Boiss. Fl. Orient. v. 206 = Cupani.  
*valdense*, Reut. in Comptes-rend. Soc. Hallér. (1854-56) 126 = flavum.  
*voldensium*, Nym. Consp. 740 = flavum.

**ALLIUM** —

*validum*, S. Wats. in Bot. King. Exp. 350. — Am. bor. variegatum, Boiss. Diagn. Ser. I. vii. 118. — Assyria.  
*veratrifolium*, Griseb. ex Tchihat. Asie Min. Bot. ii. 555. — As. Min.  
*vernale*, Tineo, in Guss. Fl. Sic. Prod. Suppl. i. 96 = subvillosum.  
*veronense*, Linn. Syst. ed. X. 978 = paniculatum.  
*veronense*, Spreng. Pugill. ii. 60 = sphaerocephalum.  
*verrucosum*, G. Don, in Mem. Wern. Soc. vi. (1827) 20 = rotundum.  
*versicolor*, Nem. ex Chaub. in Actes Linn. Soc. Bord. xix. (1853) 50. — Europ.  
*verticillatum*, Regel, in Act. Hort. Petrop. vi. (1875) 518. — Turkestan.  
*Victorialis*, Linn. Sp. Pl. 295. — Europ.; Caucas.; Sibir.  
*Vincetoxicum*, Pall. ex Ledeb. Fl. Ross. iv. 186 = ursinum.  
*vineale*, Sch. Bip. ex Regel, in Act. Hort. Petrop. iii. ii. (1875) 46 = sphaerocephalum.  
*vineale*, Linn. Sp. Pl. 299. — Europ.  
*violaceum*, Gilib. Exercit. ii. 470 = arenarium.  
*violaceum*, Wall. ex Regel, in Act. Hort. Petrop. iii. ii. (1875) 143 = Wallichii.  
*violaceum*, Willd. Enum. Suppl. 17 = carinatum.  
*virescens*, Guss. in Tenore, Syll. 164 = margaritaceum.  
*virescens*, Lam. Fl. Fr. iii. 259 = oleraceum.  
*virens*, Lam. Encyc. i. 67 = oleraceum.  
*viridi-album*, Tineo, Cat. Pl. Hort. Panorm. (1827) 275 = sphaerocephalum.  
*viridulum*, Kar. & Kir. in Bull. Soc. Nat. Mosc. (1841) 855 = delicatum.  
*viridulum*, Ledeb. Ic. Fl. Alt. iii. t. 878. — Sibir. altaic.  
*viviparum*, Kar. & Kir. in Bull. Soc. Nat. Mosc. (1841) 852. — Sibiria.  
*volhynicum*, Bess. Cat. Hort. Crem. Suppl. iii. 2 = strictum.  
*vulcanicum*, Boiss. Diagn. Ser. I. xiii. 33 = rubellum.  
*Waldsteinianum*, Schult. f. Syst. vii. 1011 = seq.  
*Waldsteini*, G. Don, in Mem. Wern. Soc. vi. (1827) 17 = rotundum.  
*Wallichianum*, Hort. Leichtl. ex Regel, in Act. Hort. Petrop. iii. ii. (1875) 232 = acuminatum.  
*Wallichianum*, Steud. Nom. ed. II. i. 53. — Reg. Himal.  
*Wallichii*, Kunth, Enum. Pl. iv. 443 = praec.  
*Webbii*, Clem. in Mem. Acc. Sc. Torino, Ser. II. xvi. (1857) 327. t. 8 = flavum.  
*Weissii*, Boiss. Fl. Orient. v. 253. — Ins. Cyclad.  
*Welwitschii*, Regel, in Act. Hort. Petrop. iii. ii. (1875) 66. — Lusit.  
*Weschniakowi*, Regel, l. c. vi. (1879) 531. — Turkestan.  
*Wiedemannianum*, Regel, l. c. iii. ii. (1875) 199. — Anatolia.  
*Wierzbickii*, Heufel, ex Steud. Nom. ed. II. i. 55. — Hungar.  
*Willdenovi*, Kunth, Enum. Pl. iv. 452 = delicatum.  
*Wildii*, Heldr. in Atti Congr. Bot. Firenze, 1874 (1876) 232 = A. Ampeloprasum.  
*Winklerianum*, Regel, in Act. Hort. Petrop. viii. (1884) 661. — Bokhara.  
*xanthicum*, Griseb. & Schrenk, in Wieg. Archiv. xviii. (1852) 1. 358 = globosum.  
*zebedanense*, Boiss. & Noé, Diagn. Ser. II. iv. 118. — Syria; Armenia.

**ALLMANIA**, R. Br. in Wall. Cat. n. 6890-92 (1832).

**AMARANTACEAE**, Benth. & Hook. f. iii. 27.  
*albida*, R. Br. l. c. n. 6891. — Ind. or.; Malaya.  
*aspera*, Wight, Ic. t. 1770 = nodiflora.  
*dichotoma*, Wight, l. c. t. 1771 = nodiflora.  
*esculenta*, R. Br. in Wall. Cat. n. 6892 = nodiflora.  
*nodiflora*, R. Br. l. c. n. 6890. — Ind. or.; Malaya.  
*procumbens*, Wight, ex Hook. f. Fl. Brit. Ind. iv. 717 = nodiflora.

**ALLOBIA**, Rafin. Fl. Tellur. iv. 116 (1836) = **Euphorbia**, Linn.  
*portlandica*, Rafin. l. c. = E. portlandica.

**ALLOBIUM**, Miers, in Ann. Nat. Hist. Ser. II. viii. (1881) 178, 179 = **Phoradendron**, Nutt. (Loranth.).

**ALLOBORGIA**, Steud. Nom. ed. II. i. 55 (1840) = seq.

**ALLOBROGIA**, Tratt. Fl. Austric. ii. 71 (1792) = **Paradisea**, Maz. (Liliac.).

**ALLOCARPUS**, H. B. & K. Nov. Gen. et Sp. iv. 291. t. 405 (1820) = **Calea**, Linn. (Compos.).  
*caracasanus*, H. B. & K. l. c. 292. — Veneruela.  
*integrifolius*, DC. Prod. v. 676 = C. integrifolia.  
*Lindenii*, Sch. Bip. ex Wedd. Chlor. And. i. 74. — N. Granat.  
*sabazoides*, Less. Syn. Comp. 242 = C. sabazoides.  
*scabrifolius*, Hook. & Arn. Bot. Beech. Voy. 300 = C. scabrifolia.

**ALLOCERATIUM**, Hook. f. & Thoms. in Journ. Linn. Soc. v. (1861) 129, 135 = **Diptyhocarpus**, Trautv. (Crucif.).  
*strictum*, Hook. f. & Thoms. l. c. 135 = D. strictus.

**ALLOCHLAMYS**, Moq. in DC. Prod. xiii. ii. 463 (1849) = **Pleuropetalum**, Hook. f. (Amarant.).  
*Darwinii*, Moq. l. c. = P. Darwinii.

**ALLOCHRUSA**, Bunge, in Boiss. Fl. Orient. i. 559 (1867) = **Acanthophyllum**, C. A. Mey. (Caryophyll.).  
*Bungei*, Boiss. l. c. 560 = Ac. Bungei.  
*persica*, Boiss. l. c. — Persia.  
*pulchella*, Bunge, ex Boiss. l. c. = persica.  
*versicolor*, Boiss. l. c. 559 = Ac. versicolor.

**ALLODAPE**, Endl. Gen. 749 (1839) = **Lebetanthus**, Endl. (Epacrid.).  
*americana*, Endl. l. c. = L. americana.

**ALLODAPHNE**, Steud. Nom. ed. II. i. 55 (1840) = praec.

**ALLOEOSPERMUM**, Spreng. Anleit. ii. 901 (1818) = **ALLOISPERMUM**, Willd. = **Calea**, Linn. (Compos.).

**ALLOHEMIA**, Rafin. Sylva Tellur. 125 (1838) = **Loranthus**, Linn.  
*pedunculata*, Rafin. l. c. = L. pedunculatus.  
*purpurea*, Rafin. l. c. = L. occidentalis.

**ALLOIANTHEROS**, Steud. Syn. Pl. Gram. 217 (1855) = seq.

**ALLOIATHEROS**, Ell. Sketch, i. 146 (1817) = **Gymnopogon**, Beauv. (Gramin.).  
*ambiguus*, Ell. (cf. Sketch, i. 146) ex Kunth, Enum. i. 284 = G. racemosus.  
*aristatus*, Rafin. in Ser. Bull. Bot. i. (1880) 221 = G. racemosus.  
*lepturoides*, Steud. Nom. ed. II. i. 55 = G. racemosus.

**ALLOIOZONIUM**, Kunze, in Linnaea, xvii. (1843) 572 = **Cryptostemma**, R. Br. (Compos.).  
*arctotideum*, Kunze, l. c. = C. calenduleum.

**ALLOISPERMUM**, Willd. in Ges. Naturf. Fr. Berl. Mag. i. (1807) 139 = **Calea**, Linn. (Compos.).  
*divaricatum*, Willd. l. c. (= *Allocarpus caracasanus*).

**ALLOMIA**, DC. Prod. vii. 310 (1838) = **Alomia**, H. B. & K. (Compos.).

**ALLOMORPHIA**, Blume, in Flora, xiv. (1831) 522. **MELASTOMACEAE**, Benth. & Hook. f. i. 752.  
*exigua*, Blume, l. c. 523. — Ind. or.; Malaya.  
*Griffithii*, Hook. f. ex Triana, in Trans. Linn. Soc. xxviii. (1871) 74. — Malacca.  
*hispida*, Kuhn, in Journ. As. Soc. Beng. xl. (1871) ii. 53. — Burma.  
*ovalifolia*, Triana, in Trans. Linn. Soc. xxviii. (1871) 74. — Ins. Fiji.  
*pauciflora*, Benth. in Hook. Lond. Journ. Bot. i. (1842) 485 = *Oxyspora pauciflora*?  
*umbellulata*, Hook. f. ex Triana, in Trans. Linn. Soc. xxviii. (1871) 74. — Burma.

**ALLOPHYLLUS**, Gleditsch, Syst. 82 (1764) = seq.

**ALLOPHYLUS**, Linn. Fl. Zeyl. 58 (1747); Diss. Dass. 14 (1747); Am. Acad. i. 398 (1749). **SAPINDACEAE**, Benth. & Hook. f. i. 396.  
*Toxicodendrum*, Gaertn. Fruct. i. 207. t. 44 (1788).  
*Usutis*, Burm. f. Fl. Ind. 89. t. 32. f. i. (1768).  
*africanus*, Beauv. Fl. Owar. ii. 54. t. 107 = zeylanicus.  
*amboinensis*, Blume, Rumphia, iii. 129. — Amboina.  
*aporeticus*, Kuhn, in Journ. As. Soc. Beng. xlv. (1875) ii. 185. — Burma.  
*Blancoi*, Blume, Rumphia, iii. 129 = A. Cobbe.  
*Cambessedei*, Blume, l. c. — Malaya.

**ALLOPHYLUS** :—

- celebicus, *Blume, Rumphia*, iii. 128.—Ins. Celebes.  
 Cobbe, *Blume, l. c.* 181.—As. or.  
 Cominia, Sw. Prod. Veg. Ind. Occ. 62 = S. Cominia.  
 Commersoni, *Blume, Rumphia*, iii. 129.—Ins. Borbon.  
 dimorphus, *Radlk. in Act. Congr. Bot. Amst.* 1877  
 (1879) 126.—Ins. Philipp.  
 filiger, *Radlk. l. c.*—Ins. Philipp.  
 fulvinervis, *Blume, Rumphia*, iii. 183.—Java.  
 integrifolius, *Blume, l. c.* 129.—Malaya.  
 javensis, *Blume, l. c.* 126.—Java.  
 lanatus, *Roxb. Hort. Beng.* 88 = A. Cobbe.  
 leptococcus, *Radlk. in Act. Congr. Bot. Amst.* 1877  
 (1879) 126.—Ins. Key.  
 ligustrinus, *Blume, Rumphia*, iii. 126.—Sumatra.  
 litoralis, *Blume, l. c.* 124.—Java.  
 nigrescens, *Blume, l. c.* 129.—Madag.  
 ornithioides, *Roxb. ex Wall. Cat. n.* 8055 = A.  
 Cobbe.  
 Pervillei, *Blume, Rumphia*, iii. 123.—Madag.  
 pinnatus, *Roxb. Ic. t.* 1407 = *Sapindus fruticosus*.  
 racemosus, Sw. Prod. Veg. Ind. Occ. 62 = S. occiden-  
 talis.  
 rhusiphylus, *Balf. f. in Proc. Roy. Soc. Edinb.* xi.  
 (1882) 507.—Ins. Socotra.  
 rigidus, Sw. Prod. Veg. Ind. Occ. 62 = S. rigida.  
 rufescens, *Blume, Rumphia*, iii. 159.—Borneo.  
 rugosus, *Blume, l. c.* 138.—Java.  
 salignus, *Blume, l. c.* 129.—Madag.  
 serratus, *Kurz, in Journ. As. Soc. Beng.* xlv. (1875) II.  
 155.—Burma.  
 sessilis, *Blume, Rumphia*, iii. 125.—Java.  
 sumatranus, *Blume, l. c.* 132.—Sumatra.  
 sundanus, *Miq. Fl. Ind. Bat. i.* II. 575 = A. Cobbe.  
 ternatus, *Lour. Fl. Cochinch.* 232 = A. Cobbe.  
 ternatus, *Roxb. ex Steud. Nom. ed. II.* i. 55 = S. zey-  
 lanicus.  
 timorensis, *Blume, Rumphia*, iii. 130.—Timor.  
 timorensis, *Miq. Fl. Ind. Bat. ii.* I. 575 = A. Cobbe.  
 zeylanicus, *Linn. Sp. Pl.* 348.—Himal.

**ALLOPLECTUS**, *Mart. Nov. Gen. et Sp.* iii. 53. t. 223 (1829). **GESNERACEAE**, *Benth. & Hook. f.* ii. 1008.

- ANISOPLECTUS, CALANTHUS, CALOPECTUS, CALY-  
 COPECTUS, CORYTOPECTUS, ERYTHRANTHUS,  
 PRIONOPECTUS, SACCOPECTUS, *Oerst. in Danske*  
*Vid. Selsk. Skr. V. v.* (1858) 117-121.  
 CRANTZIA, *Scop. Intro.* 173 (1777).  
 HEINTZIA, *Karst. Ausw. Gew. Venez.* 34. t. 11.  
 (1848).  
 GLOSSALOMA, *Hanst. in Linnaea*, xxvi. (1853-55) 209.  
 LOPHIA, *Desv. in Ham. Prod. Fl. Ind. Occ.* 47 (1825).  
 LOPHALIX, *Rafin. Sylva Tellur.* 70 (1838).  
 MACROCHLAMYS, *Decne. in Rev. Hort.* (1849) 243.  
 OROBANCHIA, *Vand. Fl. Lusit. Spec.* 41. f. 18, 19  
 (1788).  
 POLYSTHYSANIA, *Hanst. ex Oerst. in Danske Vid.*  
*Selsk. Skr. V. v.* (1858) 121.  
 PTERYGOLOMA, *Hanst. in Linnaea*, xxvi. (1853-1855)  
 211.  
 TYSSACIA, *Reichb. ex Steud. Nom. ed. II.* ii. 727  
 (1841).  
 VIREYA, *Rafin. Specch. i.* 194 (1814).  
 angustifolius, *DC. Prod.* vii. 546.—Bras.  
 bicolor, *Klotzsch, ex Hanst. in Linnaea*, xxxiv.  
 (1865-66) 377.—Bras.  
 bracteatus, *Linden, Cat. n.* 5 (1850) 2.—Hab. f.  
 calcaratus, *G. Don, Gen. Syst.* iv. 655.—Reg. Andin.  
 capitatus, *Hook. Bot. Mag.* t. 4452.—Am. austr.  
 chrysanthus, *Planch. & Linden, in Fl. des Serres*,  
*Sér. I.* viii. (1852-53) 211.—N. Granat.  
 circinnatus, *Mart. Nov. Gen. et Sp.* iii. 55. t. 223. f. 1.  
 —Bras.  
 coccineus, *Mart. l. c.* 57.—Guiana.  
 concolor, *Hook. Bot. Mag.* t. 4371 = dichrous.  
 coriaceus, *Hanst. in Linnaea*, xxxiv. (1865-66) 363.—  
 Costa Rica.  
 corymbosus, *Klotzsch, ex Hanst. l. c.* 371.—Peruv.  
 cristatus, *Mart. Nov. Gen. et Sp.* iii. 57.—Ind. occ.  
 darienensis, *Seem. Bot. Voy. Herald*, 187.—Daricn.  
 dichrous, *DC. Prod.* vii. 546.—Bras.  
 dichrous, *Hook. Bot. Mag.* t. 4216 = sparsiflorus.  
 dimidiatus, *Benth. Pl. Hartw.* 235.—N. Granat.  
 ericalyx, *Galeott. ex Hook. Bot. Mag.* t. 4371 =  
 dichrous.  
 Forseithii, *Hanst. in Linnaea*, xxxiv. (1865-66) 375.  
 —Am. centr.

**ALLOPLECTUS** :—

- glaber, *DC. Prod.* vii. 546.—Mexic.  
 hispidus, *Mart. Nov. Gen. et Sp.* iii. 57.—Am. austr.  
 ichthyoderma, *Hanst. in Linnaea*, xxxiv. (1865-66)  
 372.—Costa Rica.  
 Kunthii, *G. Don, Gen. Syst.* iv. 655.—N. Granat.  
 lanatus, *Seem. Bot. Voy. Herald*, 186.—Panama.  
 macrophyllus, *Hemsl. Biol. Centr. Am. Bot.* ii. 484.  
 —Costa Rica.  
 melittifolius, *Mart. ex Loud. Encyc. Pl.* 1402 = *Tussacia*  
*pulchella*.  
 meridensis, *Klotzsch, ex Hanst. in Linnaea*, xxxiv.  
 (1865-66) 373.—N. Granat.  
 multiflorus, *Hanst. l. c.* 361.—Costa Rica.  
 parviflorus, *Hemsl. Biol. Centr. Am. Bot.* ii. 484.—  
 Costa Rica.  
 Patrisii, *DC. Prod.* vii. 545.—Guiana.  
 peltatus, *Oliver, in Bot. Mag.* t. 6383.—Am. centr.  
 pendulus, *Poepp. & Endl. Nov. Gen. et Sp.* iii. 6. t.  
 205.—Peruv.  
 Pinellianus, *Lem. in Fl. des Serres. Sér. I.* ii. (Août 1846)  
 t. v.—Bras.  
 repens, *Hook. Bot. Mag.* t. 4250.—Ind. occ.  
 sanguineus, *Mart. Nov. Gen. et Sp.* iii. 57.—Am. austr.  
 scabridus, *Lem. Jard. Fleur.* i. (1851) Misc. 51 = glaber.  
 Schlimii, *Planch. & Linden, in Fl. des Serres, Sér. I.*  
 viii. (1852-53) 211. t. 827.—N. Granat.  
 Schottii, *G. Don, Gen. Syst.* iv. 655 = dichrous.  
 semicordatus, *Poepp. & Endl. Nov. Gen. et Sp.* iii. 5.  
 —Peruv.  
 sparsiflorus, *Mart. Nov. Gen. et Sp.* iii. 55.—Bras.  
 speciosus, *Hort. ex Hook. Bot. Mag.* t. 4452 = capitatus.  
 speciosus, *Poepp. & Endl. Nov. Gen. et Sp.* iii. 6.—  
 Chili.  
 strigosus, *Hanst. in Linnaea*, xxxiv. (1865-66) 374.—  
 Mexic.  
 tenuis, *Benth. Pl. Hartw.* 235.—Peruv.  
 tetragonus, *Hanst. in Linnaea*, xxxiv. (1865-66) 368.  
 —Costa Rica.  
 tigrinus, *Hanst. l. c.* 366.—N. Granat.  
 villosus, *Hanst. in Mart. Fl. Bras.* viii. 407.—Bras.  
 vittatus, *André, in Illust. Hort.* xvii. (1870) t. 13.—  
 Peruv.  
 zamorensis, *Linden & André, in Illust. Hort.* xix.  
 (1872) 110.—N. Granat.
- ALLOPLEIA, *Rafin. Med. Fl.* ii. 109 (1830) = **Veronica**,  
*Tourn. (Scrophul.)*.  
*rotundifolia*, *Rafin. l. c.* = V. rotundifolia.
- ALLOPYTHION, *Schott, Gen. Aroid.* t. 24 (1858) =  
**Thomsonia**, *Wall. (Aroid.)*.  
*Hookeri*, *Schott, l. c.* = T. Hookeri.
- ALLOSAMPELA, *Rafin. Med. Fl.* ii. 122 (1830) = **Vitis**,  
*Linn. (Ampel.)*.  
*heterophylla*, *Rafin. l. c.* = V. heterophylla.
- ALLOSCHEMONE, *Schott, Prod. Syst. Aroid.* 358  
 (1860) = **Monstera**, *Adans. (Aroid.)*.  
*Poeppigiana*, *Schott, l. c.* = M. occidentalis.
- ALLOSPERMA, *Rafin. Fl. Tellur.* iv. 122 (1836) =  
**Commelina**, *Linn.*  
*tuberosa*, *Rafin. l. c.* = C. tuberosa.
- ALLOSTIS, *Rafin. Sylva Tellur.* 104 (1838) = **Baocken**,  
*Linn. (Myrtac.)*.
- ALLOTROPSIS, C. Presl, *Rel. Haenk.* i. 343. t. 47  
 (1830). *Gen. dub. GRAMIN.* *Benth. & Hook. f.* iii.  
 1096.  
*distachya*, *C. Presl, l. c.*—Calif.
- ALLOTROPSIS, *Rafin. Fl. Tellur.* iii. 70 (1836) = **Com-**  
**melina**, *Linn.*  
*scabra*, *Rafin. l. c.* = C. scabra.
- ALLOTROPA, A. Gray, in *Pacif. Rail. Rep. Bot.* iv.  
 81 (1855); et in *Proc. Am. Acad.* vii. (1868) 368.  
**MONOTROPEAE**, *Benth. & Hook. f.* ii. 607.  
*virgata*, *Torr. & Gray, in Proc. Am. Acad. l. c.*  
 —Calif.
- ALLOUYA, *Piam. ex Aubl. Pl. Gui.* ii. 931 (1775) =  
**Maranta**, *Linn. (Scitam.)*.
- ALLOZYGLIA, *Naud. in Ann. Sc. Nat. Sér. III.* xv. (1851)  
 809. t. 15 = **Oxyspora**, *DC. (Melast.)*.  
*cernua*, *Naud. l. c.* = O. cernua.

**ALLUGHAS**, *Steud. Nom. ed. I.* 29 (1821) = **ALUGHAS**,  
*Lindl. = Alpina*, *Linn. (Scitam.)*.**ALMANA**, *Rafin. Fl. Tellur.* iv. 68 (1836) = **Gloxinia**,  
*Linn. (Gesner.)*.  
*hirsuta*, *Rafin. l. c.* = G. hirsuta.**ALMEIDA**, *Cham. in Linnaea*, v. (1830) 56 = seq.**ALMEIDEA**, *St. Hil. in Bull. Soc. Philom.* (1835)  
 129. **RUTACEAE**, *Benth. & Hook. f.* i. 284.  
**ARUBA**, *Nees & Mart. in Nov. Act. Nat. Cur.* xi.  
 (1823) 152. t. 19, 27, 29.*acuminata*, *St. Hil. ex G. Don, Gen. Syst.* i. 798.—Bras.  
*alba*, *St. Hil. ex G. Don, l. c.*—Bras.  
*caerulea*, *St. Hil. ex G. Don, l. c.*—Bras.  
*lancoolata*, *St. Hil. Pl. Rem.* 144.—Bras.  
*lilacina*, *St. Hil. in Bull. Soc. Philom.* (1823) 129.—  
 Bras.*longifolia*, *St. Hil. l. c.*—Bras.  
*longipes*, *Presl, Bot. Bemerk.* 32.—Bras.  
*macropetala*, *Fisch. & Mey. Sert. Petrop.* t. 10.—Bras.  
*myriantha*, *Cham. in Linnaea*, v. (1830) 56.—Bras.  
*rubra*, *St. Hil. in Bull. Soc. Philom.* (1823) 129.—Bras.**ALMELOVEENIA**, *Dennst. Schluess. Hort. Malab.* 32  
 (1818) = **Moullava**, *Adans. (Inc. Sed.)*.  
*spinosa*, *Dennst. l. c.*—Ind. or.**ALMIDEIA**, *Reichb. Nom.* 197 (1841) = **Almeidea**,  
*St. Hil. (Rutac.)*.**ALMYRA**, *Salisb. in Trans. Hort. Soc. i.* (1812) 336 =  
**Pancratium**, *Linn. (Amaryll.)*.  
*illyrica*, *Salisb. Gen. Pl. Fragm.* 109 = P. illyricum-  
*parviflora*, *Salisb. l. c.* = P. parviflorum.*stellaris*, *Salisb. in Trans. Hort. Soc. i.* (1812) 336 =  
 P. illyricum.**ALNASTER**, *Spach, in Ann. Sc. Nat. Sér. II.* xv. (1841)  
 200 = **Alnus**, *Tourn. (Cupul.)*.  
*fruticosus*, *Ledeb. Fl. Ross. iii.* 655 = **Alnus viridis**.  
*viridis*, *Spach, in Ann. Sc. Nat. Sér. II.* xv. (1841) 201  
 = **Alnus viridis**.**ALNOBETULA**, *Schur, in Verb. Siebenb. Ver. Naturw.*  
 iv. (1858); (*Enum. Pl. Trans.*) 68 = **Alnus**, *Tourn.*  
*(Cupul.)*.  
*viridis*, *Schur, l. c.* = **Alnus viridis**.**ALNUS**, [*Tourn.*] *Linn. Syst. ed. II.* (1735); *Fl. Lapp.*  
 260 (1737). **CUPULIFERAE**, *Benth. & Hook. f.* iii.  
 404.**ALNASTER**, *Spach, in Ann. Sc. Nat. Sér. II.* xv. (1841)  
 200.**ALNOBETULA**, *Schur, in Verb. Siebenb. Ver. Naturw.*  
 iv. (1858); (*Enum. Pl. Trans.*) 68. n. 614).  
**CLETHROPSIS**, *Spach, in Ann. Sc. Nat. Sér. II.* xv.  
 (1841) 201.**SEMIDOPSIS**, *Zumag. Fl. Pedem.* i. 249 (1849).  
*acuminata*, *H. B. & K. Nov. Gen. et Sp.* ii. 20.—Am.  
 austr.*alnobetula*, *C. Koch, Dendrol.* ii. t. 625 = **viridis**.  
*alpina*, *Borch. Handb. Forstb.* i. 477 = **viridis**.  
*americana*, *Hort. ex C. Koch, Dendrol.* ii. t. 636 =  
 serrulata.*arguta*, *Benth. Pl. Hartw.* 348.—Mexic.  
*arguta*, *Spach, in Ann. Sc. Nat. Sér. II.* xv. (1841) 205  
 = acuminata.*aurea*, *Hort. ex C. Koch, Dendrol.* ii. t. 630 = **glutinosa**.  
*autumnalis*, *Hartig, ex Garcke, Fl. Deutschl.* ed. IV.  
 305 = serrulata.*badensis*, *Lange, ex Regel, in DC. Prod.* xvi. II. 188 =  
 glutinosa.*barbata*, *Fries, ex Nym. Consp.* 671 = **pubescens**.  
*barbata*, *C. A. Mey. Verz. Pf. Cauc.* 43 = **glutinosa**.  
*brembana*, *Rota, Prosp. Prov. Bergamasco*, 79 = **viridis**.  
*canadensis*, *Lodd. ex Loud. Hort. Brit.* 378 = **serrulata**.  
*castanefolia*, *Mirb. in Mém. Mus. Par.* xiv. (1827)  
 463. t. 21.—Peruv.*cerifera*, *Hartig, ex Regel, in DC. Prod.* xvi. II. 187 =  
 glutinosa.*communis*, *Desf. Tabl. Hort. Par. ed. I.* 213 = **glutinosa**.  
*cordata*, *Desf. l. c.* ed. II. 244 = **cordifolia**.*cordifolia*, *Tenore, Fl. Nap. Prod.* 54. t. 99.—Europ.  
 Oriens.  
*corylifolia*, *Kern. ex Dalla Torre, Atl. Alpenfl.* 199.—  
 Europ.

## ALNUS:—

- crispa*, Hort. ex Steud. Nom. ed. II. i. 55 = undulata.  
*crispa*, Pursh, Fl. Am. Sept. ii. 181.—Am. bor.  
*cuneata*, Geyer, ex Walp. Ann. i. 286 = Cercocarpus parvifolius.  
*denticulata*, C. A. Mey. Verz. Pfl. Cauc. 43 = glutinosa.  
*divica*, Roxb. Fl. Ind. iii. 580 = Aporosa Roxburghii.  
*dubia*, Req. ex Regel, in DC. Prod. xvi. ii. 187 = glutinosa.  
*elliptica*, Req. in Ann. Sc. Nat. Sér. I. v. (1825) 381 = glutinosa.  
*marginata*, Krock. ex Steud. Nom. ed. I. 29 = glutinosa.  
*februaris*, Kuntze, Taschen. Fl. Leipz. 238 = glutinosa.  
*ferruginea*, H. B. & K. Nov. Gen. et Sp. ii. 17.—N. Granat.  
*firma*, Sieb. & Zucc. in Abh. Acad. Muench. iv. iii. (1845) 230.—Japan.  
*fruticosa*, Rupr. Beitr. Pfl. Russ. Reich. ii. 53 = viridis.  
*glauca*, Michx. f. Arb. Am. iii. 320. t. 4. f. 2 = incana.  
*glutinosa*, Medic. Pfl. Anat. 393.—Europ.; As. bor.  
*Harinoki*, Siebold, in Verb. Gen. Bat. xii. (1830) 25 = japonica.  
*hirsuta*, Turcz. in Bull. Soc. Nat. Mosc. (1838) 101; xxvii. (1854) 1. 406 = incana.  
*hybrida*, Reichb. Ic. Fl. Germ. xii. t. 630. f. 1292 = glutinosa, incana.  
*incana*, Medic. Pfl. Anat. 393.—Reg. bor. temp.  
*incisa*, Steud. Nom. ed. I. 29 = glutinosa.  
*integrifolia*, Roxb. ex Steud. Nom. ed. II. i. 56 = Aporosa Roxburghii.  
*intermedia*, Hort. ex C. Koch, Dendrol. ii. 1. 631 = oblongata.  
*intermedia*, Schrad. ex Regel, in DC. Prod. xvi. ii. 189 = incana.  
*japonica*, Sieb. & Zucc. in Abh. Akad. Muench. iv. iii. (1845) 230 = maritima.  
*japonica*, Steud. Nom. ed. II. i. 55 = Betula alba.  
*porulensis*, Benth. Pl. Hartw. 52 = acuminata.  
*porulensis*, H. B. & K. Nov. Gen. et Sp. ii. 20.—Mexic.  
*laciniata*, Ehrh. Beitr. iii. 22 = glutinosa.  
*lanuginosa*, Gilib. Exercit. ii. 402 = incana.  
*latifolia*, Desf. Cat. Hort. Par. ed. III. 352 = serrulata.  
*Lindenl*, Regel, in Nov. Mém. Soc. Nat. Mosc. xiii. (1861) 144.—As. temp.  
*lobata*, Nym. Conspect. 671 = incana.  
*longifolia*, Bove, ex Spach, in Ann. Sc. Nat. Sér. II. iv. (1835) 348 = orientalis.  
*macrocarpa*, Lodd. ex Loud. Hort. Brit. 378 = glutinosa.  
*macrocarpa*, Req. ex Nym. Conspect. 672 = cordifolia.  
*macrophylla*, Desf. ex Steud. Nom. ed. I. 29; ed. II. i. 56 = serrulata.  
*maritima*, Nutt. Sylv. Am. Suppl. i. 34. t. 10 (1842).—Am. bor.  
*microphylla*, Arvet, in Bull. Soc. Bot. Fr. xxvi. (1879) Bibl. 59.—Europ.  
*Mirbellii*, Spach, in Ann. Sc. Nat. Sér. II. xv. (1841) 204.—Am. austr.  
*Mitchelliana*, M. A. Curtis, ex A. Gray, in Am. Journ. Sc. xlii. (1842) 42 = crispa.  
*montana* x, Bruegg. in Jahresh. Naturf. Ges. Graub. II. xxiii-xiv. (1880) 115.—Europ.  
*Morisiana*, Bertol. Fl. Ital. x. 163 = glutinosa.  
*nana*, [Clairv.] Man. Herb. 280.—Europ.  
*neapolitana*, Savi, Tratt. Alb. Tosc. ed. II. ii. 21 = cordifolia.  
*nepalensis*, D. Don, Prod. Fl. Nep. 58.—Reg. Himal.  
*nigra*, Gilib. Exercit. ii. 401 = glutinosa.  
*nitens*, C. Koch, in Linnæa, xxii. (1849) 334 = glutinosa.  
*nitida*, Endl. in Gen. Suppl. iv. ii. 20.—Reg. Himal.  
*obcordata*, C. A. Mey. ex Steud. Nom. ed. II. i. 56, sphalm. = cordifolia.  
*oblongata*, Kotschy, ex Regel, in DC. Prod. xvi. ii. 185 = orientalis.  
*oblongata*, Regel, Monog. 113. t. 7. f. 3-9 = maritima.  
*oblongata*, Willd. Sp. Pl. iv. 335.—Europ. austr.  
*oblongifolia*, Torr. Bot. Mex. Bound. 204.—N. Mexic.  
*oregana*, Nutt. Sylv. i. 9 = rubra.  
*orientalis*, Decne. in Ann. Sc. Nat. Sér. II. iv. (1835) 348.—Oriens.  
*ovata*, Lodd. Bot. Cab. t. 1141 = crispa.  
*oxyacanthifolia*, Lodd. Cat. (1836) = glutinosa.  
*plicata*, Hort. ex C. Koch, Dendrol. ii. 1. 638 = incana.  
*prunifolia*, Hort. ex C. Koch, l. c. 630 = glutinosa.  
*pubescens*, Tausch, in Flora, xvii. (1834) 520 = glutinosa x incana.  
*pumila*, Steud. Nom. ed. I. 29.—Am. bor.

## ALNUS:—

- quercifolia*, Willd. Berl. Baumz. 45 = glutinosa.  
*repens*, Wormsk. Fl. Dan. t. 2738 = viridis.  
*rhombifolia*, Nutt. Sylva, i. 33.—Calif.  
*rotundifolia*, Bertol. Fl. Ital. x. 160 = cordifolia.  
*rotundifolia*, Stokes, Bot. Mat. Med. iv. 369 = glutinosa.  
*rubra*, Bongard, in Mém. Acad. Pétersb. Sér. VI. ii. (1833) 162.—Am. bor. occ.  
*rubra*, Desf. ex Steud. Nom. ed. I. 29 = serrulata.  
*rufescens*, Liebm. ex Hemsl. Biol. Centr. Am. Bot. iii. 165 = acuminata.  
*rugosa*, Hort. ex Regel, in DC. Prod. xvi. ii. 188 = serrulata.  
*rugosa*, Spreng. Syst. iii. 848 = acuminata.  
*serrulata*, Willd. Sp. Pl. iv. 336.—Am. bor.  
*sibirica*, Fisch. ex Turcz. in Bull. Soc. Nat. Mosc. (1838) 101; xxvii. (1854) 1. 406 = incana.  
*suaveolens*, Mor. ex Nym. Conspect. 671 = glutinosa.  
*suaveolens*, Reg. in Ann. Sc. Nat. v. (1825) 381.—Europ. subcordata, C. A. Mey. Verz. Pfl. Cauc. = cordifolia.  
*subcordata*, Desf. Tabl. Hort. Par. ed. II. 244.—Hab. ?  
*tiliifolia*, Hort. ex C. Koch, Dendrol. ii. 1. 634 = subcordata.  
*tenuifolia*, Nutt. Sylva, i. 10.—Am. bor.  
*tolentensis*, Nym. Conspect. 671 = incana.  
*tomentosa*, Hartig, ex Regel, in DC. Prod. xvi. ii. 185 = orientalis.  
*tristis*, Wormsk. ex Regel, l. c. 182 = viridis.  
*undulata*, Willd. Sp. Pl. iv. 336.—Canada.  
*Vilmoriana*, Hort. ex Lebas, in Rev. Hort. (1866) 446.—Hab. ?  
*viridis*, DC. Fl. Fr. iii. 304; Cham. in Linnæa, vi. (1831) 538.—Europ.; As. bor.; Am. bor.  
*viridis*, A. Gray, Man. Bot. N. Un. St. (1848) 424 = crispa.  
*vulgaris*, Pers. Syn. ii. 550 = glutinosa.

## ALOCASIA, Neck. Elem. iii. 289 (1790); Schott, in Schott &amp; Endl. Melet. 18 (1833). AROIDEAE, Benth. &amp; Hook. f. iii. 975.

- ENSOLENANTHE, Schott, in Bonplandia, ix. (1861) 368.  
*acuminata*, Schott, in Bonplandia, vii. (1859) 28.—Ind. or.  
*alba*, Schott, in Oestr. Bot. Wochenbl. ii. (1852) 59; (1854) 410.—Zeylan.  
*argyro-neura*, C. Koch, Berl. Wochenschr. (1861) 8 = Caladium Schomburgkii.  
*Beccarii*, Engl. in Bull. Soc. Tosc. Ort. iv. (1879) 300.—Malaya.  
*commutata*, Schott, in Oestr. Bot. Wochenbl. (1854) 409 = Alocasia odora.  
*cucullata*, Schott, in Schott & Endl. Melet. 18.—Ind. or.  
*cuprea*, C. Koch, in Berl. Wochenschr. iv. (1861) 141; vii. (1864) 90.—Borneo.  
*decipiens*, Schott, in Bonplandia, vii. (1859) 28.—Ind. or.  
*denudata*, Engl. in DC. Monog. Phan. ii. 507.—Singapor.  
*erythraea*, C. Koch, in Berl. Wochenschr. (1861) 8 = Colocasia Schomburgkii.  
*fallax*, Schott, in Bonplandia, vii. (1859) 28 = navicularis.  
*fornicata*, Schott, in Oestr. Bot. Wochenbl. (1854) 410.—Ind. or.  
*grandis*, Clémenc. in Rev. Hort. (1868) 330.—Hab. ?  
*heteroneura*, C. Koch, in Berl. Wochenschr. (1861) 283 = Caladium Schomburgkii.  
*indica*, Schott, in Oestr. Bot. Wochenbl. (1854) 410, pro parte.—Ind. or.; Malaya.  
*Jenningsii*, Hort. Veitch. Cf. Gard. Chron. (1868) 26; in Illustr. Hort. (1869) t. 585 = Colocasia affinis.  
*Johnstonii*, Hort. in Gard. Chron. xiii. (1880) 759; in Illustr. Hort. xxvii. (1880) t. 395 = Cyrtosperma Johnstonii.  
*Korthalsii*, Schott, in Ann. Mus. Lugd. Bat. i. 124.—Borneo.  
*Liervallii*, Hort. ex Hérincq, L'Hortic. Franç. (1869) 248.—Ins. Philipp.  
*lobata*, Rafin. Fl. Tellur. iii. 64.—Hab. ?  
*longiloba*, Miq. Fl. Ind. Bat. iii. 207.—Malaya.  
*Lowii*, Hook. Bot. Mag. t. 5376.—Borneo.  
*macrorhiza*, Schott, in Schott & Endl. Melet. 18.—As. trop.; Austral.; Ins. Pacific.  
*Marchalli*, Engl. in DC. Monog. Phan. ii. 494 = Colocasia Marchalli.  
*montana*, Schott, in Oestr. Bot. Wochenbl. (1854) 410.—Ind. or.; Malaya.

## ALOCASIA:—

- metallica*, Hook. Bot. Mag. t. 5190 = cuprea.  
*metallica*, Schott, in Oestr. Bot. Wochenbl. (1854) 410 = indica.  
*navicularis*, C. Koch & Bouché, Ind. Sem. Hort. Berol. (1855) App. 2.—Reg. Himal.  
*odora*, C. Koch, l. c. (1854), App. 5.—Ind. or.; China.  
*pallida*, C. Koch & Bouché, l. c. = alba.  
*pedata*, Rafin. Fl. Tellur. iii. 64 = Sauromatum pedatum.  
*plumbea*, Van Houtte, in Fl. des Serres, Sér. II. xi. (1875) 93. t. 2206 = indica.  
*porphyro-neura*, Lem. in Illustr. Hort. (1861) t. 297 = Caladium picturatum.  
*Portel*, Becc. & Engl. in DC. Monog. Phan. ii. 645.—N. Guin.  
*pubera*, Schott, Syn. Aroid. 47.—Java.  
*Putzeysi*, N. E. Br. in Illustr. Hort. xxix. (1882) t. 439, & p. 22.—Sumatra.  
*rapiformis*, Schott, Prod. Aroid. 167.—Burma.  
*Regina*, N. E. Br.—Cf. Gard. Chron. (1884) t. 711.—Borneo.  
*Roeslii*, Hort. ex Gard. Chron. iii. (1875) 589 = Caladium marmoratum.  
*rugosa*, Schott, in Oestr. Bot. Wochenbl. (1854) 410 = cucullata.  
*scabriuscula*, N. E. Br. in Gard. Chron. (1879) ii. 296.—Borneo.  
*Sedeni* x, Hort. Veitch.—Cf. Gard. Chron. (1869) 587, 615 = cuprea x Lowii.  
*sinuata*, N. E. Br. in Gard. Chron. (1885) ii. 678.—Malaya.  
*Thibautiana*, Mast. l. c. (1878) t. 527.—Borneo.  
*undipes*, C. Koch & Bouché, in Ind. Sem. Hort. Berol. (1854), App. 5 = Xanthosoma Jacquini.  
*variegata*, C. Koch & Bouché, l. c. = indica.  
*Veitchii*, Schott, in Ann. Mus. Bot. Lugd. Bat. i. 125 = Lowii.  
*virginica*, Rafin. Fl. Tellur. iii. 64 = Peltandra virginica.  
*zebrina*, C. Koch & Veitch, in Berl. Wochenschr. vi. (1868) 331.—Ins. Philipp.
- ALOEË, Tourn. ex Linn. Syst. ed. I. (1735). LILIA-CEAE, Benth. & Hook. f. iii. 778.  
 AGRIODENDRON, Endl. Gen. 144 (1837).  
 BOWIEA, Haw. in Phil. Mag. (1824) 299.  
 BUSIPHO, Salsb. Gen. Pl. Fragm. 76 (1866).  
 CATEVALA, Medic. Theodora, 67 (1786).  
 KUMARA, Medic. l. c. 69. t. 4 (1789).  
 PACHIDENDRON, Haw. Rev. Pl. Succ. 35 (1821).  
 PTYAS, Salsb. Gen. Pl. Fragm. 76 (1866).  
 RHIPIDODENDRON, Willd. in Ges. Naturf. Fr. Berl. Mag. v. (1811) 164.  
*abyssinica*, Lam. Encyc. i. 86.—Abyss.  
*acinacifolia*, Jacq. Ecl. 49. t. 31 = Gasteria acinacifolia.  
*acuminata*, Haw. Syn. Pl. Succ. 84 = A. humilis.  
*acuminata*, Lam. Encyc. i. 90 = Gasteria verrucosa.  
*africana*, Mill. Gard. Dict. ed. VIII. n. 4.—Afr. austr.  
*africana*, Salm-Dyck, Cat. 31 = Salm-Dyckiana.  
*agavefolia*, Tod. Hort. Bot. Panorm. i. 85. t. 23.—Afr. trop.  
*albicans*, Haw. in Trans. Linn. Soc. vii. (1804) 18 = Haworthia albicans.  
*albispina*, Haw. l. c. 22.—Afr. austr.  
*albicincta*, Haw. Suppl. Pl. Succ. 43 = striata.  
*altilinea*, Schult. f. Syst. vii. 638 = Haworthia altilinea.  
*americana*, Crantz, Inst. i. 466 = Agave americana.  
*andongensis*, Baker, in Trans. Linn. Soc. Ser. II. i. (1878) 263.—Afr. trop.  
*angolensis*, Baker, l. c.—Afr. trop.  
*angulata*, Willd. in Ges. Naturf. Fr. Berl. Mag. v. (1811) 276 = Gasteria disticha.  
*angusta*, Schult. f. Syst. vii. 710.—Afr. austr.  
*angustifolia*, Salm-Dyck, Obs. 57 = Gasteria disticha.  
*anomala*, Haw. in Trans. Linn. Soc. vii. (1804) 25 = Haworthia recurva.  
*arabica*, Lam. Encyc. i. 91.—Arab.  
*arabica*, Salm-Dyck, Cat. 27 = microstigma.  
*arachnoidea*, Mill. Gard. Dict. ed. VIII. n. 17 = Haworthia arachnoides.  
*arachnoides*, Thunb. Diss. Aloë, 7 = Haworthia arachnoides.  
*arborescens*, Medic. Beobacht. (1783) 305 = arborescens.  
*arborescens*, Mill. Gard. Dict. ed. VIII. n. 8.—Afr. austr.

## ALOE:—

- aristata, *Haw. in Phil. Mag.* (Oct. 1825) 280.—Afr. austr.
- aristata, *Schult. f. Syst.* vii. 638.—Afr. austr.
- aspera, *Haw. in Trans. Linn. Soc.* vii. (1804) 6 = *Apicra aspera*.
- asperiuscula, *Schult. f. Syst.* vii. 653 = *Haworthia asperiuscula*.
- asperula, *Schult. f. l. c.* 635 = *Haworthia asperula*.
- Atherstonei, *Baker, in Journ. Linn. Soc.* xviii. (1881) 170.—Afr. austr.
- atrovirens, *DC. Pl. Grass.* t. 51 = *Haworthia atrovirens*.
- attenuata, *Haw. in Trans. Linn. Soc.* vii. (1804) 11 = *Haworthia attenuata*.
- Bainesii, *Dyer, in Gard. Chron.* (1874) i. 567.—Afr. austr.
- barbadensis, *Mill. Gard. Dict.* ed. VIII. n. 2 = vera.
- Barberae, *Dyer, in Gard. Chron.* (1874) i. 566 = *Bainesii*.
- Barteri, *Baker, in Journ. Linn. Soc.* xviii. (1881) 168.—Afr. trop.
- Bayfieldii, *Salm-Dyck, Monog.* ii. § 29. f. 14 = *Gasteria Bayfieldii*.
- bicarinata, *Spreng. Syst.* ii. 70; *Schult. f. Syst.* vii. 652 = *Apicra bicarinata*.
- bicolor, *Schult. f. l. c.* 682 = *Gasteria bicolor*.
- Bolusii, *Baker, in Journ. Linn. Soc.* xviii. (1881) 179.—Afr. austr.
- Bourea, *Schult. f. Syst.* vii. 704.—Afr. austr.
- Boureana, *Schult. f. l. c.* 662 = *Gasteria pieta*.
- brachyphylla, *Salm-Dyck, Hort.* 332 = *Gasteria brevifolia*.
- Bradlyana, *Jacq. Hort. Schoenbr.* iv. 11, in nota ad t. 421 = *Haworthia atrovirens*.
- brevifolia, *Mill. Gard. Dict.* ed. VIII. in errat.—Afr. austr.
- brevifolia, *Haw. in Trans. Linn. Soc.* vii. (1804) 23 = *distans*.
- brevioribus, *Mill. Gard. Dict.* ed. VIII. n. 8, sphalm. = *brevifolia*.
- brevis, *Schult. f. Syst.* vii. 649.—Afr. austr.
- bullulata, *Jacq. Fragm.* 72. t. 109 = *Apicra pentagona*.
- caesia, *Salm-Dyck, Cat.* 29.—Afr. austr.
- Candelabrum, *Tod. Hort. Panorm.* (1876) 46.—Hab. 1
- candicans, *Schult. f. Syst.* vii. 681 = *Gasteria candicans*.
- capitata, *Baker, in Journ. Linn. Soc.* xx. (1883) 272.—Madag.
- carinata, *Ker-Gawl. in Bot. Mag.* t. 1831 = *Gasteria glabra*.
- carinata, *DC. Pl. Grass.* t. 63 = *Gasteria verrucosa*.
- carinata, *Mill. Gard. Dict.* ed. VIII. n. 21 = *Gasteria carinata*.
- caroliniana, *Hill, Veg. Syst.* xiii. 64 = *Agave virginica*.
- chinesis, *Steud. Nom.* ed. II. i. 56; *Baker, in Bot. Mag.* t. 6301.—China.
- chloracantha, *Schult. f. Syst.* vii. 641 = *Haworthia chloracantha*.
- chloroleuca, *Baker, in Gard. Chron.* (1877) ii. 38.—Afr. austr.
- ciliaris, *Haw. in Phil. Mag.* (Oct. 1825) 281.—Afr. austr.
- clariperia, *Schult. f. Syst.* vii. 646, 1712 = *Haworthia attenuata*.
- claviflora, *Burch. Trav.* i. 272.—Afr. austr.
- coarctata, *Schult. f. Syst.* vii. 647 = *Haworthia coarctata*.
- Commelyni, *Willd. in Ges. Naturf. Fr. Berl. Mag.* v. (1811) 282 = *mitriformis*.
- commutata, *Tod. Hort. Bot. Panorm.* i. 75. t. 18.—Hab. 1
- concinna, *Schult. f. Syst.* vii. 653 = *Haworthia viscosa*.
- congesta, *Salm-Dyck, Monog.* i. § 2. f. 1 = *Apicra congesta*.
- consobrina, *Salm-Dyck, l. c.* § 18. f. 2.—Afr. austr.
- conspicua, *Salm-Dyck, Obs.* 59 = *Gasteria disticha*.
- constricta, *Baker, in Journ. Linn. Soc.* xviii. (1881) 168.—Afr. trop.
- Cooperi, *Baker, in Gard. Chron.* (1874) i. 628.—Afr. austr.
- cordifolia, *Schult. f. Syst.* vii. 659 = *Haworthia cordifolia*.
- crassifolia, *Schult. f. l. c.* 664 = *Gasteria nigricans*.
- crassipes, *Baker, in Journ. Linn. Soc.* xviii. (1880) 162.—Afr. trop.
- Croucheri, *Hook. f. Bot. Mag.* t. 5812 = *Gasteria Croucheri*.

## ALOE:—

- cryptopoda, *Baker, in Journ. Bot.* xxii. (1884) 52.—Afr. trop.
- curta, *Spreng. Syst.* ii. 69.—Afr. austr.
- cuspidata, *Schult. f. Syst.* vii. 639 = *Haworthia cuspidata*.
- cylindracea, *Lam. Encyc.* i. 89 = *Apicra spiralis*, et *Haworthia rigida*.
- cymbaefolia, *Schrad. Neues Journ.* ii. (1807) 17 = *Haworthia cymbiformis*.
- cymbiformis, *Haw. in Trans. Linn. Soc.* vii. (1804) 8 = *Haworthia cymbiformis*.
- decipiens, *Schult. f. Syst.* vii. 674 = *Gasteria decipiens*.
- deltoides, *Hook. f. Bot. Mag.* t. 6071 = *Apicra deltoidea*.
- deltoidodonta, *Baker, in Journ. Linn. Soc.* xx. (1883) 271.—Madag.
- denticulata, *Schult. f. Syst.* vii. 639 = *Haworthia denticulata*.
- dependens, *Steud. Nom.* ed. I. 80 = *pendens*.
- depressa, *Haw. in Trans. Linn. Soc.* vii. (1804) 16.—Afr. austr.
- depressa, *Salm-Dyck, ex Steud. Nom.* ed. II. i. 57 = *distans*.
- dichotoma, *Linn. f. Suppl.* 206.—Afr. austr.
- dictyodes, *Schult. f. Syst.* vii. 668 = *Gasteria retata*.
- distans, *Haw. Syn. Pl. Succ.* 78.—Afr. austr.
- disticha, *Linn. Sp. Pl.* 821.—Afr. austr.
- disticha, *Mill. Gard. Dict.* ed. VIII. n. 5 = *saponaria*.
- disticha, *Thunb. Diss. Aloë,* n. 9 = *Gasteria verrucosa*.
- dorsalis, *Haw. in Trans. Linn. Soc.* vii. (1804) 28 = *lineata*.
- drepanophylla, *Baker, in Gard. Chron.* iii. (1875) 814.—Afr. austr.
- echinata, *Willd. Enum. Hort. Berol.* 385 = *humilis*.
- Ecklonis, *Salm-Dyck, Monog.* ii. § 21. f. 2.—Afr. austr.
- elegans, *Tod. Ind. Sem. Panorm.* (1880) 37.—Hab. 1
- elongata, *Murr. in Comm. Gott.* ix. (1789) 191 = *vera*.
- elongata, *Salm-Dyck, Monog.* § 29. f. 15 = *Gasteria trigona*.
- ensifolia, *Schult. f. Syst.* vii. 681 = *Gasteria acinacifolia*.
- erecta, *Schult. f. l. c.* 649.—Afr. austr.
- erecta, *Salm-Dyck, Aloë,* § 6. f. 7 = *Haworthia margaritifera*.
- excavata, *Willd. in Ges. Naturf. Fr. Berl. Mag.* v. (1811) 276 = *Gasteria excavata*.
- expansa, *Haw. in Trans. Linn. Soc.* vii. (1804) 8 = *Haworthia rigida*.
- falcata, *Baker, in Journ. Linn. Soc.* xviii. (1880) 181.—Afr. austr.
- fasciata, *Salm-Dyck, in Schult. f. Syst.* vii. 1713 = *Haworthia fasciata*.
- ferox, *Mill. Gard. Dict.* ed. VIII. n. 22.—Afr. austr.
- flabelliformis, *Salsb. Prod.* 246 = *plicatilis*.
- flava, *Pers. Syn.* i. 378 = *vera*.
- flavispina, *Haw. in Trans. Linn. Soc.* vii. (1804) 22 = *mitriformis*.
- foetida, *Crantz, Inst.* i. 466 = *Agave americana*.
- foliolosa, *Haw. in Trans. Linn. Soc.* vii. (1804) 7 = *Apicra foliolosa*.
- formosa, *Schult. f. Syst.* vii. 662.—Afr. austr.
- fragrantissima, *Jacq. Enum. Stirp. Vind. App.* 399 = *Dracaena fragrans*.
- frutescens, *Salm-Dyck, Cat.* 80 = *arborescens*.
- fruticosa, *Lam. Encyc.* i. 87 = *arborescens*.
- gasterioides, *Baker, in Journ. Linn. Soc.* xviii. (1880) 166.—Afr. austr.
- glabra, *Salm-Dyck, Obs.* 48 = *Gasteria glabra*.
- glabrata, *Salm-Dyck, Hort.* 325 = *Haworthia glabrata*.
- glauca, *Mill. Gard. Dict.* ed. VIII. n. 16 = *Afr. austr.*
- gracilis, *Haw. in Phil. Mag.* (Oct. 1825) 280.—Afr. austr.
- granata, *Schult. f. Syst.* vii. 650.—Afr. austr.
- granata, *Salm-Dyck, Aloë,* § 6. f. 6 = *Haworthia margaritifera*.
- grandidentata, *Salm-Dyck, Obs.* (1822) 329.—Afr. austr.
- Greenii, *Baker, in Journ. Linn. Soc.* xviii. (1880) 165.—Afr. austr.
- guineensis, *Jacq. Enum. Stirp. Vind. App.* 308 = *Sansevieria guineensis*.
- guttata, *Salm-Dyck, Hort.* 332 = *Gasteria nigricans*.
- Hamburiana, *Naud. in Rev. Hort.* (1875) 165 = *striata*.
- Haynaldi, *Tod. Hort. Panorm.* i. 75. t. 24.—Hab. 1
- hebes, *Schult. f. Syst.* vii. 637 = *Haworthia cymbiformis*.

## ALOE:—

- herbacea, *DC. Hort. Monsp.* 76 = *Haworthia reticulata*.
- herbacea, *Mill. Gard. Dict.* ed. VIII. n. 18 = *Haworthia atrovirens*.
- heteracantha, *Baker, in Journ. Linn. Soc.* xviii. (1880) 161.—Hab. 1
- hexapetala, *Salm-Dyck, Cat.* 28.—Hab. 1
- horrida, *Haw. in Trans. Linn. Soc.* vii. (1804) 27 = *ferox*.
- humilis, *Mill. Abr. Gard. Dict.* ed. VI. n. 10 (1771)—Afr. austr.
- hyacinthoides, *Linn. Sp. Pl.* 321 = *Sansevieria zeylanica*.
- hybrida, *Salm-Dyck, Cat.* 7 = *Haworthia hybrida*.
- imbricata, *Haw. in Trans. Linn. Soc.* vii. (1804) 7 = *Apicra spiralis*.
- incurva, *Haw. Syn. Pl. Succ.* 85 = *humilis*.
- indica, *Royle, Illustr. Pl. Himal.* 390 = *vera*.
- indurata, *Schult. f. Syst.* vii. 654.—Afr. austr.
- inermis, *Forsk. Fl. Aegypt. Arab.* 74.—Arabia.
- inermis, *Hort. ex Baker, in Journ. Linn. Soc.* xviii. (1880) 161 = *heteracantha*.
- insigilis x, *N. E. Br. in Gard. Chron.* xxiv. (1885) 44 f. 8.—Hab. 1
- intermedia, *Haw. in Trans. Linn. Soc.* vii. (1804) 23 = *Gasteria verrucosa*.
- Kraussii, *Baker, in Journ. Linn. Soc.* xviii. (1880) 159.—Afr. austr.
- laetepunctata, *Schult. f. Syst.* vii. 676 = *Gasteria laetepunctata*.
- laetevirens, *Link. Enum. Hort. Berol.* i. 335 = *Haworthia laetevirens*.
- laevigata, *Schult. Syst.* vii. 636 = *Haworthia albicans*.
- laevis, *Salm-Dyck, Cat.* 16.—Afr. austr.
- latifolia, *Haw. Syn. Pl. Succ.* 82.—Afr. austr.
- leptocaulon, *Boj. Hort. Maurit.* 845 = *oligophylla*?
- leptophylla, *N. E. Br. ex Baker, in Journ. Linn. Soc.* xviii. (1881) 165 = *latifolia*.
- limpida, *Schult. f. Syst.* vii. 638.—Afr. austr.
- lineata, *Haw. in Trans. Linn. Soc.* vii. (1804) 18.—Afr. austr.
- Lingua, *Ker-Gawl. in Bot. Mag.* t. 1322 = *Gasteria verrucosa*.
- Lingua, *Willd. in Ges. Naturf. Fr. Berl. Mag.* (1811) 277 = *sp. plurim.*
- Lingua, *Thunb. Diss. Aloë,* 8 = *Gasteria disticha*.
- linguiformis, *DC. Pl. Grass.* t. 68 = *Gasteria sulcata*.
- linguiformis, *Linn. f. Suppl.* 206 = *plicatilis*.
- linguiformis, *Mill. Gard. Dict.* ed. VIII. n. 12 = *Gasteria disticha*.
- linguiformis, *Medic. Beobacht.* (1783) 64.—Hab. 1
- linita, *Schult. f. Syst.* vii. 682.—Afr. austr.
- littoralis, *Baker, in Trans. Linn. Soc. Ser. II. Bot.* (1878) 293.—Afr. trop.
- littoralis, *Koen. ex Baker, in Journ. Linn. Soc.* xviii. (1880) 176 = *vera*.
- lomatophylloides, *Balf. f. in Journ. Linn. Soc.* xviii. (1877) 22.—Ins. Mascar.
- longiaristata, *Schult. f. Syst.* vi. 684 = *aristata*.
- longifolia, *Haw. Syn. Pl. Succ.* 88 = *Gasteria disticha*.
- longifolia, *Lam. Encyc.* i. 90 = *Tritomanthe Uvaria*.
- longistyla, *Baker, in Journ. Linn. Soc.* xviii. (1880) 158.—Afr. austr.
- Lynchii x, *Baker, in Gard. Chron.* (1881) i. 266.
- macilentia, *Nichols. Dict. Gard.* i. 52 = *humilis*.
- Macowani, *Baker, in Journ. Linn. Soc.* xviii. (1880) 170.—Afr. austr.
- macra, *Haw. Suppl. Pl. Succ.* 45, 102 = *Lomatophyllum macrum*.
- macracantha, *Baker, in Journ. Linn. Soc.* xviii. (1880) 167.—Afr. austr.
- macrocarpa, *Tod. Hort. Bot. Panorm.* 36. t. 8.—Abyss.
- macroclada, *Baker, l. c.* xx. (1883) 273.—Madag.
- maculata, *Ker-Gawl. in Bot. Mag.* t. 765 = *Gasteria pulchra*.
- maculata, *Desf. Tabl. Hort. Par.* ed. I. 25 = *obscura*.
- maculata, *Forsk. Fl. Aegypt. Arab.* 73 = *abyssinica*.
- maculata, *Thunb. Diss. Aloë,* 8 = *Gasteria maculata*.
- maculosa, *Lam. Encyc.* i. 87 = *obscura*, *saponaria*.
- margaritifera, *Burm. f. Fl. Cap. Prod.* 10 = *Haworthia margaritifera*.
- margariticus, *DC. Pl. Grass.* t. 81 = *Lomatophyllum borbonicum*.
- marginata, *Lam. Encyc.* i. 89 = *Haworthia albicans*.
- marginata, *Willd. Enum. Hort. Berol.* 382 = *Lomatophyllum borbonicum*.
- marmorata, *Hitchc. ex Steud. Nom.* ed. II. i. 83 = *formosa*.

## ALOE:—

- micrantha, *Haw. Suppl. Pl. Succ.* 105.—Afr. austr.  
 microstigma, *Salm-Dyck, Monog.* ii. § 26. f. 4.—Afr. austr.  
 minor, *Schult. f. Syst.* vii. 648 = *Haworthia margaritifera*.  
 mirabilis, *Haw. in Trans. Linn. Soc.* vii. (1804) 9 = *Haworthia mirabilis*.  
 mitraeformis, *DC. Pl. Grass.* 99; *Haw. Syn. Succ.* 77 = *distans, nobilis*.  
 mitraeformis, *Willd. Enum. Hort. Berol.* 385 = *mitriformis*.  
 mitriformis, *Mill. Gard. Dict.* ed. VIII. n. 1.—Afr. austr.  
 mollis, *Schult. Syst.* vii. 665 = *Gasteria mollis*.  
 mucronata, *Schult. f. l. c.* 638.—Afr. austr.  
 multifaria, *Schult. f. l. c.* 635.—Afr. austr.  
 muricata, *Haw. in Trans. Linn. Soc.* vii. (1804) 25 = *ferox*.  
 muricata, *Schult. Obs.* 70 = *glauca*.  
 mutica, *Schult. f. Syst.* vii. 635.—Afr. austr.  
 myriacantha, *Schult. f. l. c.* 704.—Afr. austr.  
 neglecta, *Tenore, in Atti Accad. Sc. Nap.* v. 1. (1837) p. 257.—Hab. †  
 nigra, *Schult. f. Syst.* vii. 657 = *Haworthia nigra*.  
 nigricans, *Haw. in Trans. Linn. Soc.* vii. (1804) 13 = *Gasteria nigricans*.  
 nitens, *Baker, in Journ. Linn. Soc.* xviii. (1880) 170.—Afr. austr.  
 nitens, *Schult. f. Syst.* vii. 680 = *Gasteria acinacifolia*.  
 nitida, *Salm-Dyck, Cat.* 13 = *Gasteria nitida*.  
 nobilis, *Haw. Syn. Pl. Succ.* 78.—Afr. austr.  
 obliqua, *DC. Pl. Grass.* t. 91 = *Gasteria pulchra*.  
 obliqua, *Haw. in Trans. Linn. Soc.* vii. (1804) 14 = *Gasteria maculata*.  
 obliqua, *Jacq. Hort. Schoenb.* iv. 9 = *Gasteria nigricans*.  
 obscura, *Mill. Gard. Dict.* ed. VIII. n. 6.—Afr. austr.  
 obscura, *Willd. in Ges. Naturf. Fr. Berl. Mag.* v. (1811) 275 = *Gasteria excavata*.  
 obscurevirens, *Martinati, ex Vis. Orto Bot. Padov.* 132.—Hab. †  
 obtusa, *Schult. f. Syst.* vii. 679 = *Gasteria obtusa*.  
 obtusifolia, *Salm-Dyck, Obs.* 62 = *Gasteria obtusifolia*.  
 officinalis, *Forsk. Fl. Aegypt. Arab.* 73 = *vera*.  
 oligophylla, *Baker, in Journ. Linn. Soc.* xx. (1883) 272.—Madag.  
 pallescens, *Haw. Rev. Pl. Succ.* 41 = *serrulata*.  
 pallida, *Schult. f. Syst.* vii. 641 = *Haworthia pallida*.  
 palmiformis, *Baker, in Trans. Linn. Soc. Ser. II. Bot.* i. (1878) 263.—Angola.  
 paniculata, *Jacq. Fragm.* 48. t. 68 = *striata*.  
 papillosa, *Salm-Dyck, Cat.* 7 = *Haworthia papillosa*.  
 parva, *Schult. f. Syst.* vii. 653 = *Haworthia tessellata*.  
 Peacockii, *Baker, in Journ. Linn. Soc.* xviii. (1880) 175 = *abyssinica*.  
 pellucens, *Haw. Syn. Pl. Succ.* 96 = *Haworthia translucens*.  
 pendens, *Forsk. Fl. Aegypt. Arab.* 74.—Arabia.  
 pentagona, *Haw. in Trans. Linn. Soc.* vii. (1804) 7 = *Apicra pentagona*.  
 pentagona, *Jacq. Fragm.* 72. t. 111.—Afr. austr.  
 pentagona, *Salm-Dyck, Monog.* i. § 1. f. 4 = *quinquangularia*.  
 percrassa, *Toth. Hort. Bot. Panorm.* i. 81. t. 21 = *abyssinica*.  
 perfoliata, *Linn. Sp. Pl.* 319, 320 = *sp. plurim.*  
 perfoliata, *Meyen, Reise,* ii. 45 = *arborescens*.  
 Perryi, *Baker, in Journ. Linn. Soc.* xviii. (1880) 161.—Ins. Socotra.  
 pertusa, *Haw. in Trans. Linn. Soc.* vii. (1804) 25 = *Crassula corymbulosa*.  
 picta, *Thunb. Diss. Aloë,* 6 = *obscura*.  
 planifolia, *Baker, in Saund. Refug. Bot.* t. 162 = *Gasteria planifolia*.  
 planifolia, *Schult. f. Syst.* vii. 638 = *Haworthia cymbiformis*.  
 platylepis, *Baker, in Gard. Chron.* (1877) ii. 38.—Afr. austr.  
 platyphylla, *Baker, in Trans. Linn. Soc. Ser. II. i.* (1878) 264.—Angola.  
 plicatilis, *Mill. Gard. Dict.* ed. VIII. n. 7.—Afr. austr.  
 pluridens, *Haw. in Phil. Mag.* (Oct. 1824) 299.—Afr. austr.  
 pluripunctata, *Schult. f. Syst.* vii. 681.—Afr. austr.  
 postgenita, *Schult. f. l. c.* 1714.—Afr. austr.

## ALOE:—

- pratensis, *Baker, in Journ. Linn. Soc.* xviii. (1880) 156.—Afr. austr.  
 prolifera, *Haw. in Trans. Linn. Soc.* vii. (1804) 16 = *brevifolia*.  
 pseudoafricana, *Salm-Dyck, Cat.* 31 = *africana*.  
 pseudoangulata, *Salm-Dyck, l. c.* 16 = *Gasteria subcarinata*.  
 pseudoferox, *Salm-Dyck, l. c.* 31 = *ferox*.  
 pseudonigricans, *Salm-Dyck, l. c.* 17 = *Gasteria nigricans*.  
 pseudorigida, *Salm-Dyck, l. c.* 9 & 41 = *Haworthia subrigida*.  
 pseudotortuosa, *Salm-Dyck, l. c.* 8 & 41 = *Haworthia viscosa*.  
 pulchra, *Jacq. Hort. Schoenbr.* iv. 10. t. 419 = *Gasteria pulchra*.  
 pumila, *Linn. Sp. Pl.* 322 = *sp. plurim.*  
 Pumilio, *Jacq. Hort. Schoenb.* iv. 11 = *Haworthia reticulata*.  
 punctata, *Haw. in Trans. Linn. Soc.* vii. (1804) 26 = *variegata*.  
 punctata, *Martinati, in Vis. Orto Bot. Padov.* 132.—Hab. †  
 purpurascens, *Haw. in Trans. Linn. Soc.* vii. (1804) 20.—Afr. austr.  
 purpurea, *Lam. Encyc.* i. 85 = *Lomatophyllum borbonicum*.  
 pusilla, *Schult. f. Syst.* vii. 674.—Hab. †  
 quinquangularis, *Schult. f. l. c.* 658.—Afr. austr.  
 racemosa, *Lam. Encyc.* i. 91 = *Gasteria verrucosa*.  
 Radula, *Jacq. Hort. Schoenb.* iv. 11. t. 422 = *Haworthia Radula*.  
 Radula, *Ker-Gawl. in Bot. Mag.* t. 1345 = *Haworthia attenuata*.  
 ramifera, *Schult. f. Syst.* vii. 636.—Afr. austr.  
 ramosa, *Haw. in Trans. Linn. Soc.* vii. (1804) 26 = *purpurascens*.  
 recurva, *Haw. l. c.* 10 = *Haworthia recurva*.  
 reflexa, *Van Marum, ex Steud. Nom. ed. II.* i. 59 = *distans*.  
 Reinwardtii, *Salm-Dyck, Obs.* (1821) 37 = *Haworthia Reinwardtii*.  
 repens, *Schult. f. Syst.* vii. 674 = *Gasteria repens*.  
 reticulata, *Haw. in Trans. Linn. Soc.* vii. (1804) 9 = *Haworthia reticulata*.  
 retusa, *Linn. Sp. Pl.* 322 = *Haworthia retusa*.  
 retusifolia, *Haw. ex Steud. Nom. ed. II.* i. 59 = *Gasteria obtusifolia*.  
 rhodacantha, *DC. Pl. Grass.* 44 = *glauca*.  
 rhodocincta, *Hort. ex Baker, in Journ. Linn. Soc.* xviii. (1880) 163 = *striata*.  
 rigida, *Ker-Gawl. in Bot. Mag.* t. 1337 = *Haworthia tortuosa*.  
 rigida, *DC. Pl. Grass.* t. 62 = *Haworthia rigida*.  
 rigida, *Salisb. Prod.* 245 = *Kniphofia alooides*.  
 rigida, *Jacq. Fragm.* t. 108 = *Haworthia subrigida*.  
 rubescens, *DC. Pl. Grass.* t. 15 = *vera*.  
 rufocincta, *Haw. Suppl. Pl. Succ.* 45 = *Lomatophyllum rufocinctum*.  
 rugosa, *Salm-Dyck, in Schult. f. Syst.* vii. 1713 = *Haworthia rugosa*.  
 Sabila, *Kara, ex Steud. Nom. ed. II.* i. 59.—Mexic.  
 Sahundra, *Poj. Hort. Maurit.* 345.—Madag.  
 Salm-Dyckiana, *Schult. f. in Syst.* vii. 710.—Afr. austr.  
 saponaria, *Haw. in Trans. Linn. Soc.* vii. (1804) 17.—Afr. austr.  
 scaberrima, *Salm-Dyck, Hort.* 332; *Schult. f. Syst.* vii. 1713 = *Gasteria verrucosa*.  
 scabra, *Schult. f. Syst.* vii. 644 = *Haworthia scabra*.  
 Schimper, *Tod. Hort. Panorm.* (1876) 46.—Abyss.  
 Schmidiana, *Regel, Gartenfl.* (1879) 97 = *Cooperi*.  
 Schweinfurthii, *Baker, in Journ. Linn. Soc.* xviii. (1880) 175.—Afr. trop.  
 semibrabrata, *Schult. f. Syst.* vii. 650 = *Haworthia semibrabrata*.  
 semimargaritifera, *Salm-Dyck, Cat.* 6 = *Haworthia margaritifera*.  
 Serra, *DC. Pl. Grass.* t. 80.—Afr. austr.  
 Serra, *Willd. in Ges. Naturf. Fr. Berl. Mag.* v. (1811) 282 = *depressa*.  
 serrulata, *Haw. in Trans. Linn. Soc.* vii. (1804) 18.—Afr. austr.  
 setosa, *Schult. f. Syst.* vii. 641 = *Haworthia setata*.  
 sigmoides, *Baker, in Journ. Linn. Soc.* xviii. (1880) 177.—Afr. austr.  
 sinuata, *Thunb. Diss. Aloë,* 6 = *succotrina*.  
 sinuata, *Willd. Sp. Pl.* ii. 187 = *purpurascens*.

## ALOE:—

- succotrina, *Schult. f. Syst.* vii. 701 = *seq.*  
 succotrina, *DC. Pl. Grass.* 61. t. 85 = *succotrina*.  
 sordida, *Schult. f. Syst.* vii. 644 = *Haworthia sordida*.  
 speciosa, *Baker, in Journ. Linn. Soc.* xviii. (1880) 178.—Afr. austr.  
 spicata, *Linn. f. Suppl.* 205; *Haw. Syn. Succ.* 76.—Afr. austr.  
 spinulosa, *Salm-Dyck, Obs.* (1822) 4 = *mitriformis*.  
 spiralis, *Haw. in Trans. Linn. Soc.* vii. (1804) 7 = *Apicra pentagona*.  
 spiralis, *Linn. Sp. Pl.* 322 = *Apicra spiralis*.  
 spirella, *Salm-Dyck, Cat.* 10 = *Apicra pentagona*.  
 squarrosa, *Baker, ex Balf. f. in Proc. Roy. Soc. Edinb.* xii. (1884) 97.—Ins. Socotr.  
 stenophylla, *Schult. f. Syst.* vii. 641 = *Haworthia angustifolia*.  
 striata, *Haw. in Trans. Linn. Soc.* vii. (1804) 18.—Afr. austr.  
 striatula, *Haw. in Phil. Mag.* (Oct. 1825) 281.—Afr. austr.  
 strigata, *Schult. f. Syst.* vii. 676.—Afr. austr.  
 subalbicans, *Salm-Dyck, Monog.* i. § 6. f. 1 = *Haworthia margaritifera*.  
 subattenuata, *Salm-Dyck, in Schult. f. Syst.* vii. 1712 = *Haworthia subattenuata*.  
 subcarinata, *Salm-Dyck, Obs.* 51 = *Gasteria subcarinata*.  
 suberecta, *Haw. in Trans. Linn. Soc.* vii. (1804) 16 = *humilis*.  
 subfasciata, *Salm-Dyck, in Schult. f. Syst.* vii. 1712 = *Haworthia subfasciata*.  
 subferox, *Spreng. Syst.* ii. 73.—Afr. austr.  
 subnigricans, *Spreng. l. c.* 71 = *Gasteria nigricans*.  
 subrigida, *Schult. f. Syst.* vii. 654 = *Haworthia subrigida*.  
 subtortuosa, *Schult. f. l. c.* = *Haworthia viscosa*.  
 subtuberculata, *Haw. in Phil. Mag.* (Oct. 1825) 280 = *humilis*.  
 subulata, *Salm-Dyck, in Schult. f. Syst.* vii. 1712 = *Haworthia subulata*.  
 subverrucosa, *Salm-Dyck, Obs.* 67 = *Gasteria subverrucosa*.  
 succotrina, *Lam. Encyc.* i. 85.—Afr. austr.  
 sulcata, *Salm-Dyck, Obs.* 54 = *Gasteria sulcata*.  
 supralaevis, *Haw. in Trans. Linn. Soc.* vii. (1804) 22.—Afr. austr.  
 tenuifolia, *Lam. Encyc.* i. 87.—Afr. austr.  
 tenuior, *Haw. in Phil. Mag.* (Oct. 1825) 281.—Afr. austr.  
 tessellata, *Schult. f. Syst.* vii. 635 = *Haworthia tessellata*.  
 Thraskii, *Baker, in Journ. Linn. Soc.* xviii. (1880) 180.—Afr. austr.  
 torquata, *Schult. f. Syst.* vii. 654 = *Haworthia viscosa*.  
 tortuosa, *Haw. in Trans. Linn. Soc.* vii. (1804) 7 = *Haworthia tortuosa*.  
 translucens, [*Soland. in*] *Ait. Hort. Kew.* ed. II. ii. 300 = *Haworthia translucens*.  
 triangularis, *Lam. Encyc.* i. 89 = *Haworthia viscosa*.  
 trichotoma, *Colla, Hort. Ripul.* 13 = *saponaria*.  
 tricolor, *Baker, in Bot. Mag.* t. 6324.—Afr. austr.  
 tricolor, *Haw. in Trans. Linn. Soc.* vii. (1804) 25 = *Haworthia venosa*.  
 trigona, *Salm-Dyck, Monog.* ii. § 29. f. 18 = *Gasteria obtusa*.  
 tripetala, *Medic. Beobacht.* (1783) 55 = *plicatilis*.  
 tristicha, *Medic. Theod.* 74 = *Gasteria carinata*.  
 tuberculata, *Haw. in Trans. Linn. Soc.* vii. (1804) 16 = *humilis*.  
 tuberculata, *Lag. Gen. et Sp. Nov.* 13.—Hab. †  
 turgida, *Schult. f. Syst.* vii. 635 = *Haworthia turgida*.  
 umbellata, *DC. Pl. Grass.* t. 98 = *saponaria*.  
 undata, *Schult. f. Syst.* vii. 677 = *Gasteria subcarinata*.  
 Uvarid, *Linn. Sp. Pl.* 323 = *Kniphofia alooides*.  
 vacillans, *Forsk. Fl. Aegypt. Arab.* 74 = *vera*.  
 variegata, *Forsk. l. c.* 74 = *arabica*.  
 variegata, *Linn. Sp. Pl.* 321.—Afr. austr.  
 venosa, *Lam. Encyc.* i. 89 = *Haworthia venosa*.  
 venusta, *Schult. f. Syst.* vii. 681.—Hab. †  
 vera, *Linn. Sp. Pl.* 320.—Reg. medit.  
 vera, *Mill. Gard. Dict.* ed. VIII. n. 15 = *succotrina*.  
 verrucosa, *Mill. l. c.* n. 20 = *Gasteria verrucosa*.  
 verrucula, *Medic. Beobacht.* (1783) 63 = *præc.*  
 virens, *Haw. in Trans. Linn. Soc.* vii. (1804) 17.—Afr. austr.  
 virens, *Schult. f. Syst.* vii. 637.—Hab. †

## ALOE:—

- virginica*, Crantz, Inst. i. 466 = *Agave virginica*.  
*viscosa*, Linn. Sp. Pl. 322 = *Haworthia viscosa*.  
*vittata*, Schult. f. Syst. vii. 662. — Afr. austr.  
*vivipara*, Crantz, Inst. i. 466 = *Agave vivipara*.  
*vulgaris*, Lam. Encyc. i. 86 = vern.  
*xanthacantha*, Willd. in Ges. Naturf. Fr. Berl. Mag. v. (1811) 282 = mitrifolius.  
*yuccaefolia*, A. Gray, in Proc. Am. Acad. vii. (1808) 890 = *Hesperaloe yuccaefolia*.  
*zebrina*, Baker, in Trans. Linn. Soc. Ser. II. Bot. i. (1878) 264. — Afr. trop.  
*Zeyheri*, Hort. ex Baker, in Journ. Linn. Soc. xviii. (1880) 178 = Bainesii.  
*Zeyheri*, Salm-Dyck, Aloe, § 29. f. 8bis = *Gasteria Zeyheri*.  
*zeylanica*, Jacq. Hort. Vind. 310 = *Sansevieria zeylanica*.

ALOEATHEROS, Endl. Gen. 95 (1836) = ALLOIATHEROS, Ell. = *Gymnopogon*, Beauv. † (Gramin.).

ALOEXYLUM, Lour. Fl. Cochinch. 267 (1790) = *Aquilaria*, Lam. (Thymel.).  
*Agallochum*, Lour. l. c. = Aq. *Agallochum*.  
*serum*, Lour. l. c. = Aq. *Agallochum*.

ALOIDES, Boerh. ex Linn. Gen. ed. II. 253 (1742) = *Stratiotes*, Linn. (Hydrochar.).

ALOOZONIUM, Lindl. Veg. Kingd. 713 (1847) = ALLOOZONIUM, Kunze = *Cryptostemma*, R. Br. (Compos.).

ALOEITIS, Rafn. Fl. Tellur. iii. 21 (1836) = *Gentiana* Linn.  
*anceps*, Rafn. l. c. 22. — Hab. †  
*parviflora*, Rafn. l. c. 21 = *G. quinqueflora*.  
*quinqueflora*, Rafn. l. c. 22 = *G. quinqueflora*.

ALOMIA, H. B. & K. Nov. Gen. et Sp. iv. 151, 312 t. 354 (1820). *COMPOSITAE*, Benth. & Hook. f. ii. 240.  
 LYCAPSUS, Phil. in Bot. Zeit. (1870) 499. t. 8.  
 ORSINIA, Bertol. ex DC. Prod. v. 104 (1836).  
*ageratoides*, H. B. & K. Nov. Gen. et Sp. iv. 151. t. 354. — Mexic.  
*alata*, Hemsl. Biol. Centr. Am. Bot. ii. 79. — Mexic.  
*angustata*, Benth. ex Baker, in Mart. Fl. Bras. vi. ii. 190. — Bras.  
*Armani*, Baker, l. c. 191. — Bras.  
*cinerea*, Benth. ex Baker, l. c. — Bras.  
*fastigiata*, Benth. ex Baker, l. c. 192. — Bras.  
*foliosa*, Benth. & Hook. f. Gen. ii. 240. — Bras.  
*myriadenia*, Baker, in Mart. Fl. Bras. vi. ii. 192. — Bras.  
*Pohlii*, Baker, l. c. 190. — Bras.  
*polyphylla*, Baker, l. c. 191. — Bras.  
*spilanthoides*, D. Don, ex Hook. & Arn. in Hook. Comp. Bot. Mag. i. (1835) 238 = *Gymnocoronis spilanthoides*.

ALONA, Lindl. Bot. Reg. (1844) t. 46. *CONVOLVULACEAE*, Benth. & Hook. f. ii. 879.  
 RAYERIA, Gaudich. Voy. Bonite, t. 108 (1839-46).  
*baccata*, Lindl. Bot. Reg. (1844) sub t. 46. — Chili.  
*balsamiflora*, Gaudich. Voy. Bonite, t. 107. — Hab. †  
*carinosa*, Lindl. Bot. Reg. (1844) sub t. 46. — Chili.  
*coelestis*, Lindl. l. c. — Chili.  
*deserticola*, Phil. Fl. Atac. 44. — Chili.  
*dubia*, Phil. in *Annales Univ. Chil.* (1865) ii. 350. — Chili.  
*ericifolia*, Miers, in Hook. Lond. Journ. Bot. iv. (1845) 500. — Chili.  
*floribunda*, Phil. in *Annales Univ. Chil.* (1873) 525. — Chili.  
*glandulosa*, Lindl. Bot. Reg. (1844) sub t. 46. — Chili.  
*longifolia*, Lindl. l. c. — Chili.  
*micrantha*, Phil. Fl. Atac. 44. — Chili.  
*microphylla*, Miers, in Hook. Lond. Journ. Bot. iv. (1845) 501. — Chili.  
*mollis*, Phil. Fl. Atac. 44. — Chili.  
*obtusa*, Lindl. Bot. Reg. (1844) sub t. 46. — Chili.  
*pusilla*, Phil. Fl. Atac. 46. — Chili.  
*revoluta*, Lindl. Bot. Reg. (1844) sub t. 46. — Peruv.  
*rostrata*, Lindl. l. c. = *Osteocarpus rostratus*.  
*sphaerophylla*, Phil. Fl. Atac. 44. — Chili.  
*tomentosa*, Lindl. Bot. Reg. (1844) sub t. 46. — Chili.  
*vernica*, Phil. Fl. Atac. 44. — Chili.  
*xerophila*, Phil. l. c. — Chili.

ALONSOA, Ruiz & Pav. Syst. Veg. 150 (1798).  
 SCROPHULARINEAE, Benth. & Hook. f. ii. 930.  
 HEMIMERIS, Pers. Syn. ii. 162 (1807) partim; H. B. & K. Nov. Gen. et Sp. ii. 876 (1817).

## ALONSOA:—

- HEMITOMUS, L'Hérit. ex Desf. Tabl. ed. I. 66 (1804).  
 SCHISTANTHE, Kunze, in Linnaea, xvi. (1842) Litt. 109.  
*acutifolia*, Ruiz & Pav. Syst. Veg. 153. — Peruv.  
*caulialata*, Ruiz & Pav. l. c. 152. — Peruv.  
*hirsuta*, Steud. Nom. ed. II. i. 60. — Bras.  
*incisifolia*, Ruiz & Pav. Syst. Veg. 154. — Peruv.  
*intermedia*, Lodd. Bot. Cab. t. 1456 = *linearis*.  
*linearifolia*, Steud. Nom. ed. II. i. 60. — Peruv.  
*linearis*, Ruiz & Pav. Syst. Veg. 154. — Peruv.  
*linifolia*, Roel. in Belg. Hort. xxiv. (1874) 38. — Peruv.  
*Mathewsii*, Benth. in DC. Prod. x. 250. — Peruv.  
*Mutisii*, G. Don, Gen. Syst. iv. 513 = *caulialata*.  
*myrtifolia*, Roel. in Belg. Hort. xxiv. (1874) 39. — Peruv.  
*parviflora*, G. Don, Gen. Syst. iv. 513. — Venezuela.  
*procumbens*, Ruiz & Pav. Fl. Per. 154. — Peruv.  
*quadrifolia*, G. Don, Gen. Syst. iv. 513. — Mexic.  
*unilabiata*, Ruiz & Pav. ex Steud. Nom. ed. I. 57, 31 = *Diascia unilabiata*.  
*urticaefolia*, Steud. l. c. ed. II. i. 61 = *incisifolia*.  
*Warszewiczii*, Regel, in Gartenfl. iii. (1854) 211. t. 91. — Peruv.

ALONZOA, Brongn. Enum. Genr. 59 (1843) = praec.

ALOPECIAS, Stev. in Bull. Soc. Nat. Mosc. iv. 266 (1832) = *Astragalus*, Tourn. (Legum.).  
*alopecurioides*, Stev. l. c. = *Astr. alopecurioides*.  
*barbatus*, Stev. l. c. 296 = *Astr. barbatus*.  
*chartaceus*, Stev. l. c. xxix. (1856) ii. 143 = *Astr. chartaceus*.  
*Clausii*, Stev. l. c. 148 = *Astr. vulpinus*.  
*dasyanthus*, Stev. l. c. iv. (1832) 266 = *Astr. dasyanthus*.  
*dasycephalus*, Stev. l. c. 266 = *Astr. rosens*.  
*emarginatus*, Stev. l. c. 266 = *Astr. emarginatus*.  
*Kotschyanus*, Stev. l. c. xxix. (1856) ii. 143 = *Astr. Kotschyanus*.  
*lanatus*, Stev. l. c. iv. (1832) 266 = *Astr. lanatus*.  
*Libanotis*, Stev. l. c. 266 = *Astr. lanatus*.  
*macrocephalus*, Stev. l. c. 266 = *Astr. macrocephalus*.  
*narbonensis*, Stev. l. c. 266 = *Astr. narbonensis*.  
*orbiculatus*, Stev. l. c. xxix. (1856) ii. 143 = *Astr. orbiculatus*.  
*ponticus*, Stev. l. c. iv. (1832) 266 = *Astr. ponticus*.  
*rosens*, Stev. l. c. xxix. (1856) ii. 143 = *Astr. rosens*.  
*Sieversianus*, Stev. l. c. 148 = *Astr. Sieversianus*.  
*sphaerocephalus*, Stev. l. c. iv. (1832) 266 = *Astr. macrocephalus*.  
*vulpinus*, Stev. l. c. 266 = *Astr. vulpinus*.

ALOPECURUS, Linn. Syst. ed. I. (1755); Gen. ed. I. 18 (1757). *GRAMINEAE*, Benth. & Hook. f. iii. 1140.  
 COLOBACHNE, Beauv. Agrost. 22. t. 6 (1812).  
 TOZZETTIA, Savi, in Mem. Soc. Ital. Sc. viii. (1798) 477.

*acqualis*, Sobel. Fl. Petrop. 16 = *fulvus*.  
*affinis*, Desv. Opusc. 55. — Hab. †  
*agrestis*, Linn. Sp. Pl. ed. II. 89. — Europ.; Cauc.  
*agrestis*, Sieber, ex Kunth, Enum. Pl. i. 24 = *creticus*.  
*alpestris*, Wahlenb. ex Steud. Nom. ed. II. i. 61 = *pratensis*.  
*alpinus*, Sm. Fl. Brit. iii. 1886. — Reg. bor. et arct.; Chili.  
*altissimus*, Schur, in Oestr. Bot. Zeitschr. ix. (1859) 13 = *arundinaceus*.  
*angustifolius*, Sibth. & Sm. Fl. Graec. t. 64 = *vaginatus*.  
*antarcticus*, Gies. in Brewst. Edinb. Cycl. x. 494 = *alpinus*.  
*antarcticus*, Lechler, ex Steud. Syn. Pl. Gram. 148 = *Lechleri*.  
*antarcticus*, Vahl, Symb. Bot. ii. 18 = *alpinus*.  
*anthoxantoides*, Boiss. Diagn. Ser. I. xiii. 42. — Oriens.  
*aquaticus*, Dum. Obs. Gram. Belg. 133 = *nigricans*.  
*aristatus*, Gouan, Hort. Monsp. 37 = *Polypogon monspeliensis*.  
*aristulatus*, Michx. Fl. Bor. Am. i. 43. — Europ.; Am. bor.; Oriens.  
*arvensis*, Gromow, ex Trautv. in Act. Hort. Petrop. ix. (1884) 353 = *pratensis*.

## ALOPECURUS:—

- Aucherii*, Balansa, in Bull. Soc. Bot. Fr. xxi. (1874) 11 = *vaginatus*.  
*Aucherii*, Boiss. Diagn. Sér. I. xiii. 41. — Persia.  
*australis*, Nees, in Hook. Lond. Journ. Bot. ii. (1843) 412 = *geniculatus*.  
*baikalensis*, Turcz. ex Ledeb. Fl. Ross. iv. 462 = *brachystachyus*.  
*borealis*, Trin. Fund. Agrost. 58 = *alpinus*.  
*brachyglottis*, Peterm. Fl. Lips. (1844) 232 = *pratensis*.  
*brachystachyus*, Bieb. Fl. Taur. Cauc. Suppl. 56. — Sibir.  
*brachystachyus*, C. Koch, in Linnaea, xxi. (1848) 353 = *vaginatus*.  
*brachystylus*, Peterm. Fl. Lips. (1844) 230 = *pratensis*.  
*bulbosus*, With. Bot. Arr. Brit. Pl. ed. II. i. 59 = *geniculatus*.  
*bulbosus*, Poir. Voy. Barb. ii. 94 = *macrostachyus*.  
*caesius*, Schur, Enum. Pl. Transs. 727 in syn. = *geniculatus*.  
*caespitosus*, Trin. Sp. Gram. [xxi. t. 241. sec. *Pritzel*, l. c. Ind.] — Am. bor.  
*canadensis*, Salzm. ex Steud. Nom. ed. II. i. 61 = *pratensis*.  
*capensis*, Eckl. ex Steud. Syn. Pl. Gram. 294 = *Koeleria Alpecurus*.  
*capensis*, Thunb. Prod. Fl. Cap. 19. — Afr. austr.  
*capillaris*, *Raetia*, Nom. ed. III. 20. — Europ.  
*capitatus*, Lam. Illustr. i. 168 = *Phleum Gerardi*.  
*carolinianus*, Spreng. Nachr. i. Bot. Gart. Halle, 10 = *Agrostis Cornucopise*.  
*carolinianus*, Walt. Fl. Carol. 74. — Am. bor.  
*causius*, Boiss. Diagn. Ser. I. xiii. 41 = *vaginatus*.  
*castellanus*, Boiss. & Reut. Diagn. Pl. Hispan. 26 = *brachystachyus*.  
*caudatus*, Thunb. in Nov. Act. Ups. iii. (1780) 208 = *Brylkinia caudata*.  
*caudicans*, Salzm. ex Ball, in Journ. Linn. Soc. xvi. (1878) 707 = *pratensis*.  
*ciliatus*, All. Fl. Pedem. ii. 235 = *Koeleria phleoides*.  
*ciliatus*, Vitm. Summa Pl. i. 178 = *Gerardi*.  
*coeruleosens*, Steud. & Hochst. ex Steud. Nom. ed. II. i. 60, nomen. — As. Min.  
*colobachnoides*, Trin. Fund. Agrost. 58 = *brachystachyus*.  
*creticus*, Trin. in Spreng. N. Entdeck. ii. 45. — Am. Min.; Crete.  
*creticus*, Willk. ex Willk. & Lange, Prod. Fl. Hispan. i. 41 = *agrestis*.  
*crypsoides*, Griseb. Spicil. Fl. Rumel. ii. 466. — Macedonia.  
*dasyanthus*, Trautv. in Act. Hort. Petrop. v. (1877) 486 = *vaginatus*.  
*dianthus*, Griff. Notul. iii. 11. — Ind. or.  
*echinatus*, Thunb. Prod. Pl. Cap. 19 = *Lasiachloa adscendens*.  
*effusus*, Link, ex Kunth, Enum. Pl. i. 328 = *Agrostis effusa*.  
*elongatus*, Peterm. in Flora, xxvii. (1844) 230. — Europ.  
*elongatus*, Poir. Encyc. Suppl. v. 495 = *Polypogon elongatus*.  
*exaltatus*, Less. in Linnaea, ix. (1834) 207. — Sibir. ural.  
*fallacinus*, Gren. Fl. Mass. Adven. (1859) 21. — Hab. †  
*fasciculatus*, Poir. Encyc. viii. 780 = *Chaeturus fasciculatus*.  
*foliosus*, Clark, Trav. ii. 261 = *vaginatus*.  
*fulvus*, Forsk. ex Steud. Nom. ed. II. i. 61 = *Heleochloa alopecurioides*.  
*fulvus*, Sm. Engl. Bot. xxi. t. 1467 = *geniculatus*.  
*geniculatus*, Linn. Sp. Pl. ed. I. 60. — Reg. bor. temp.  
*geniculatus*, Lindh. ex Scheele, in Linnaea, xxii. (1849) 340 = *Setaria polystachya*.  
*geniculatus*, Sibth. ex Steud. Nom. ed. II. i. 61 = *Heleochloa alopecurioides*.  
*Gerardi*, Vill. Fl. Delph. 5; Hist. Pl. Dauph. ii. 66. t. 2. — Europ.; Oriens.  
*Gieseckeanus*, Roem. & Schult. Mant. ii. 154 = *alpinus*.  
*glacialis*, C. Koch, in Linnaea, xxi. (1848) 352. — Oriens.  
*glaucus*, Less. l. c. ix. (1834) 206. — Sibir. ural.  
*glomeratus*, Poir. Encyc. Suppl. v. 495 = *Muchlenbergia glomerata*.  
*gracilis*, Trautv. in Act. Hort. Petrop. v. (1877) 486 = *glacialis*.  
*gracilis*, Willd. ex Trin. Agrost. i. 16. — Carolina.  
*granulatus*, Beauv. Agrost. 4, nomen. — Hab. †

## ALOPECURUS —

- hordeiformis*, Linn. Sp. Pl. 60 = Pennisetum compressum.  
*hordeiformis*, Willd. ex Steud. Nom. ed. II. i. 61 = Pennisetum orientale.  
*hybridus*, Wimm. Fl. Schles. ed. III. (1857) 31. — Europ.  
*indicus*, Murr. Syst. Veg. ed. XIII. 92 = Pennisetum Linnæi.  
*intermedius*, Hallier, in Bot. Zeit. xxi. (1863) App. i. 6. — Ins. Heligol.  
*intermedius*, Bock, ex Steud. Nom. ed. II. i. 61 = arundinaceus.  
*interruptus*, Poir. Encyc. Suppl. v. 495 = Polypogon interruptus.  
*japonicus*, Steud. Syn. Pl. Gram. 149. — Japon.  
*Konradii*, Opiz, ex Mert. & Koch, in Roehl. Deutschl. Fl. i. 481 = geniculatus.  
*laguriformis*, Schur, in Verh. Siebenb. Ver. Naturw. i. (1850) 182 = brachystachyus.  
*laguroides*, Balansa, in Bull. Soc. Bot. Fr. xxi. (1874) 11 = vaginatus.  
*lanatus*, Sibth. & Sm. Prod. i. 43. — Oriens.  
*lasiochlamys*, Boiss. Fl. Orient. v. 490 = textilis.  
*lasiochlamys*, Link, Hort. Berol. i. 71. — Hispan.  
*latifolius*, Cav. Descr. 37. — Ins. Tobago.  
*Lechleri*, Steud. Syn. Pl. Gram. 148. — Valdivia.  
*litoreus*, All. Fl. Pedem. ii. 235 = Koeleria villosa.  
*longearistatus*, Maxim. Prim. Fl. Amur. 327. — Manchuria.  
*longiradiatus*, Regel, ex Trautv. in Act. Hort. Petrop. ix. (1884) 354 = longearistatus.  
*longistylus*, Opiz, in Lotos, ii. (1852) 228. — Bohem.  
*macrostachyos*, Poir. Encyc. viii. 775. — Afr. bor.  
*magellanicus*, Lam. Illustr. i. 168 = antarcticus.  
*malacostachyus*, A. Gray, in Perry, Exped. Jap. ii. 328 = japonicus.  
*maritimus*, Poir. Encyc. viii. 780 = Polypogon maritimus.  
*monspeliensis*, Linn. Sp. Pl. 61 = Polypogon monspeliensis.  
*muticus*, Kar. & Kir. in Bull. Soc. Nat. Mosc. xv. (1842) 527 = arundinaceus.  
*myosuroides*, Huds. Fl. Angl. 23 = agrestis.  
*nepalensis*, Trin. ex Steud. Syn. Pl. Gram. 148. — Nepalia.  
*nigrescens*, Jacq. Ecl. ii. t. 13 = arundinaceus.  
*nigricans*, Hornem. Hort. Hafn. i. 68 = arundinaceus.  
*nigricans*, Koch, Syn. Fl. Germ. ii. 896 = pratensis.  
*nigricans*, Wichura, in Jahrb. Schles. Ges. (1846) 61 = hybridus.  
*obscurus*, Schur, in Oestr. Bot. Zeitschr. ix. (1859) 13 = pratensis.  
*otiporensis*, Griff. Notul. iii. 94. — Afghan.  
*ovatus*, Forst. Fl. Austral. 8 = alpinus.  
*ovatus*, Knapp, Gram. Brit. 15 = alpinus.  
*Pallasii*, Trin. Sp. Gram. t. 2 = vaginatus.  
*pallidus*, Dum. Obs. Gram. Belg. 133. — Belg.  
*paludosus*, Beauv. ex Mert. & Koch, in Roehl. Deutschl. Fl. i. 481 = geniculatus.  
*paludosus*, Crantz, Inst. i. 363 = Polypogon monspeliensis.  
*panicus*, Cav. Descr. 37 = Polypogon maritimus.  
*panicus*, O. Muell. Fl. Dan. t. 861 = geniculatus.  
*panicus*, Linn. Sp. Pl. ed. II. 90; Lam. Fl. Fr. iii. 560 = Polypogon monspeliensis.  
*paniculatus*, Gueldenst. ex Ledeb. Fl. Ross. iv. 465. — Reg. Caucas.  
*pedalis*, Bosc, ex Beauv. Agrost. 4 = gracilis.  
*pedatus*, Steud. Nom. ed. II. i. 61 = praec.  
*phalaroides*, C. Koch, in Linnaea, xix. (1847) 5 = Gerardi.  
*phleiformis*, Beauv. Agrost. 4 = villosus.  
*ponticus*, C. Koch, in Linnaea, xxi. (1848) 382 = glacialis.  
*pratensis*, Bourg. ex Lange, in Bull. Soc. Bot. Fr. xi. (1864) 47 = castellanus.  
*pratensis*, Linn. Sp. Pl. 60. — Reg. bor. temp.  
*pratensis*, Trin. Sp. Gram. t. 45 = arundinaceus.  
*pronus*, Mitt. ex Hook. f. Steud. Fl. ed. I. 428 = geniculatus.  
*purpurascens*, Link, in Linnaea, xvii. (1843) 400 = agrestis.  
*ramosus*, Poir. Encyc. viii. 776. — Carolina.  
*repens*, Bieb. Fl. Taur. Cauc. iii. 54 = arundinaceus.  
*ruthenicus*, Weinm. Fl. Dan. t. 2881; et Cat. Dorpat. (1810) 10 = arundinaceus.  
*saccatus*, Vasey, in Coult. Bot. Gas. vi. (1881) 290. — Oregon.

## ALOPECURUS —

- scaber*, Opiz, Natural. n. ix. (1825) 166 = pratensis.  
*sericeus*, Gaert. Fruct. i. 2. t. 1. f. 2 = pratensis.  
*setarioides*, Gren. in Mém. Soc. Emul. Doubs, Sér. III. ii. (1858) 459. — Gallia.  
*sibiricus*, Hort. Vind. ex Roem. & Schult. Syst. ii. 271 = arundinaceus.  
*subaristatus*, Pursh, Fl. Am. Sept. i. 66 = geniculatus.  
*tenellus*, Poir. Encyc. Suppl. v. 496 = Polypogon tenellus.  
*textilis*, Boiss. Diagn. Ser. I. xiii. 40. — Oriens.  
*tonsus*, Dum. Obs. Gram. Belg. 132 = agrestis.  
*transsylvanicus*, Schur, Enum. Fl. Transs. 727 = brachystachyus.  
*trivialis*, Scidl, ex Opiz, Natural. n. ix. (1825) 116 = pratensis.  
*turicensis*, Brugg. in Jahrb. Naturf. Ges. Graub. II. xxv. (1852) 111. — Europ.  
*tuschaticus*, Trautv. in Act. Hort. Petrop. ix. (1884) 354 = gracilis.  
*typhoides*, Burm. f. Fl. Ind. 27 = Penicillaria spicata.  
*uralensis*, Uspenski, Ekaterinenburg. 24. — Sibir. ural.  
*utriculatus*, [Soland. in] Russ. Aleppo, ed. II. ii. 243. — Europ.; Oriens.  
*vaginatus*, Pall. in Nov. Act. Acad. Petrop. x. (1792) 304, nomen. — Tauria; Oriens.  
*variegatus*, Steud. Syn. Pl. Gram. 148. — Chili.  
*varius*, Auct. ex Steud. Nom. ed. I. 32, 771 = Sesleria caerulea.  
*ventricosus*, Huds. Fl. Angl. ed. II. i. 28 = Gastridium australe.  
*ventricosus*, Pers. Syn. i. 80 = arundinaceus.  
*villosus*, Gilib. Exercit. ii. 517 = pratensis.  
*villosus*, Poir. Encyc. viii. 777. — Helvet.  
*Vlassovii*, Trin. in Mém. Acad. Pétersb. Sér. VI. vi. II. (1845) 42 = brachystachyus.

- ALOPHIA, Herb. in Bot. Mag. sub t. 3779 (1838) = *Herbertia*, Sweet (Irid.).  
*Drummondiana*, Herb. l. c. = H. Drummondiana.  
*geniculata*, Klatt, in Mart. Fl. Bras. iii. t. 517. — Bras.  
*linearis*, Klatt, in Linnaea, xxxi. (1861-62) 558 = H. linearis.  
*linearis*, Warm, in Kjoeb. Vidensk. Meddel. (1872) 128. — Bras.  
*pulchella*, Benth. & Hook. f. Gen. iii. 692 = H. pulchella, linearis.  
*Sellowiana*, Klatt, in Linnaea, xxxi. (1861-62) 557. — Bras.

- ALOPHIUM, Cass. in Dict. Sc. Nat. liv. 493 (1828) = *Centaurea*, Linn. (Compos.).  
*tenuifolium*, Cass. l. c. = C. Alophium.

- ALOPHOCHLOA, Endl. Gen. 100 (1836) *sphalm.* = LOPHOCHLOA, Reichb. = *Koeleria*, Pers. (Gram.).

- ALOPHYLLUS, Linn. Sp. Pl. ed. II. 496 (1762) = ALLOPHYLUS, Linn. (1747) = *Schmidelia*, Linn. (1764) (Sapind.).

- ALOPICARPUS, Neck. Elem. ii. 369 (1790) = *Paris*, Rupp. (Liliac.).

- ALORANTHUS, F. S. Voigt, in Rich. Anal. Frucht, 29 (1811) *sphalm.* = *Chloranthus*, Sw.

- ALOSEMIS, Rafin. Sylva Tellur. 96 (1838) = *Melastoma*, Linn.  
*grandiflora*, Rafin. l. c. — Hab. ?  
*villosa*, Rafin. l. c. — Hab. ?  
*zeylanica*, Rafin. l. c. — Zeylan.

- ALOYSIA, Ort. & Palav. ex L'Hérit. Stirp. i. 21 (1784) = *Lippia*, Linn. (Verben.).  
*attenuata*, Walp. Rep. iv. 42. — Bras.  
*chamaedryfolia*, Cham. in Linnaea, vii. (1832) 234 = L. chamaedryfolia  
*chamaedryoides*, Steud. Nom. ed. II. i. 62 = L. chamaedryfolia.  
*citriodora*, Orteg. ex Pers. Syn. ii. 139 = L. citriodora.  
*floribunda*, Mart. & Gal. in Bull. Acad. Brux. xi. (1844) ii. 320 = L. lycioides.  
*lycioides*, Cham. in Linnaea, vii. (1832) 237 = L. lycioides.  
*polygalaeifolia*, Cham. l. c. 236 = L. polygalaeifolia.  
*scorodonioides*, Cham. l. c. 234 = L. scorodonioides.  
*urticoides*, Cham. l. c. 238 = L. urticoides.  
*virgata*, Juss. in Ann. Mus. Par. vii. (1806) 73 = L. urticoides.

- ALPHANDIA, Baill. Adansonia, xi. (1873) 85. *EU-PHORBIACEAE*, Benth. & Hook. f. iii. 300.  
*furfuracea*, Baill. l. c. 86. — N. Caled.  
*resinosa*, Baill. l. c. 86. — N. Caled.

- ALPHITONIA, Reissek, ex Endl. Gen. 1098 (1840). *RHAMNEAE*, Benth. & Hook. f. i. 381.  
*Emmenosperma*, F. Muell. Fragm. iii. 63 = Emmenosperma alphitonoides.  
*erubescens*, Baill. Adansonia, xi. (1874-76) 271. — N. Caled.  
*excelsa*, Reissek, ex Endl. Gen. 1098. — Austral.  
*franguloides*, A. Gray, Bot. U. St. Expl. Exped. i. 280. — Ins. Viti.  
*molucaea*, Teijsm. & Binn. Cat. Hort. Bogor. 221. — Molucca.  
*xerocarpus*, Baill. Adansonia, xi. (1873-76) 270. — N. Caled.  
*zizyphoides*, A. Gray, Bot. U. St. Expl. Exped. i. 278. — Hab. ?

- ALPHONSEA, Hook. f. & Thoms. Fl. Ind. i. 152 (1855). *ANONACEAE*, Benth. & Hook. f. i. 29.  
*ceramensis*, Scheff. in Ann. Jard. Buitenz. ii. (1855) 29. — Malaya.  
*elliptica*, Hook. f. & Thoms. in Fl. Brit. Ind. i. 90. — Malacca.  
*javanica*, Scheff. in Tijdschr. Nederl. Ind. xxxi. (1870) 340; in Flora, liii. (1870) 242. — Java.  
*lutea*, Hook. f. & Thoms. Fl. Ind. i. 153. — Ind. or.  
*lutea*, Teijsm. & Binn. ex Scheff. in Flora, liii. (1870) 242 = javanica.  
*madraspatana*, Bedd. Fl. Sylv. i. t. 76. — Ind. or.  
*Maingayi*, Hook. f. & Thoms. in Fl. Brit. Ind. i. 90. — Malacca.  
*sclerocarpa*, Thw. Enum. Pl. Zeyl. 11. — Zeylan.  
*ventricosa*, Hook. f. & Thoms. Fl. Ind. i. 152. — Ind. or.; Malaya.  
*zeylanica*, Hook. f. & Thoms. l. c. 153. — Ind. or.

- ALPINIA, Linn. Gen. ed. I. 332 (1737). *SCITAMINEAE*, Benth. & Hook. f. iii. 648.  
*ALBINA*, Giseke, Prael. Linn. 199, 207 (1792).  
*ALUGHAS*, Linn. Fl. Zeyl. 207 (1747).  
*BANGLIUM*, Buch.-Ham. ex Wall. Cat. sub n. 6579 (1832).  
*BOJERIA*, Rafin. Fl. Tellur. iv. 50 (1836).  
*BUEKIA*, Giseke, Prael. Linn. 199, 204 (1792).  
*CATIMBIUM*, Juss. Gen. 62 (1789).  
*CENOLOPHON*, Blume, Enum. Pl. Jav. 60 (1830).  
*DOXANTHES*, Rafin. Fl. Tellur. iv. 51 (1836).  
*GALANGA*, Noronha, in Verh. Batav. Gen. v. (1790) ed. I. Art. iv. 2; ed. II. 65 (1827).  
*HELLENIA*, Willd. Sp. Pl. i. 4 (1797).  
*HERITIERA*, Retz. Obs. vi. 17. t. 1 (1791).  
*KOLOWRATIA*, Presl, Rel. Haenk. i. 118. t. 20 (1827).  
*LANGUAS*, Koen. in Retz. Obs. iii. 64 (1783).  
*MARTENSIA*, Giseke, Prael. Linn. 199, 207 (1792).  
*MONOCYSTIS*, Lindl. Introd. Nat. Syst. ed. II. 445 (1836).  
*ZERUMBET*, Wendl. Sert. Hannov. fasc. iv. 3. t. 10 (1798).  
*acrostachya*, Steud. Nom. ed. II. i. 62 (= Amomi sp.). — Java.  
*alba*, D. Dietr. Syn. Pl. i. 12 = Ejectaria alba.  
*alba*, Rosc. in Trans. Linn. Soc. viii. (1807) 346. — Ind. or.  
*alata*, A. Dietr. Sp. Pl. i. 45. — China.  
*Allughas*, Rosc. in Trans. Linn. Soc. viii. (1807) 346. — Ind. or.  
*Antillarum*, Roem. & Schult. Syst. Veg. i. 20. — Ind. occ.  
*aquatica*, Rosc. in Trans. Linn. Soc. viii. (1807) 346. — Ind. or.  
*arctiflora*, F. Muell. Fragm. viii. 25. — Austral.  
*aromatica*, Aubl. Pl. Gui. i. 3 = Renealmia dominicensis.  
*auriculata*, Rosc. Scit. Pl. t. 74. — Ins. Molucc.  
*Blumei*, D. Dietr. Syn. Pl. i. 13 = javanica.  
*Boia*, Swem. Fl. Vit. 290. — Ins. Fiji.  
*bracteata*, Rosc. in Trans. Linn. Soc. xi. (1815) 281 = alata.  
*bracteata*, Roxb. Fl. Ind. i. 61 = Roxburghii.  
*brevibrabis*, Presl, Rel. Haenk. i. 110. t. 17. — Ins. Luzon.  
*breviscapa*, Poepp. & Endl. Nov. Gen. et Sp. ii. t. 135 = Renealmia breviscapa.  
*caerulea*, Benth. Fl. Austral. vi. 265. — Austral.  
*calcarata*, Rosc. in Trans. Linn. Soc. viii. (1807) 347. — Ind. or.; China.

## ALPINIA:—

- capitellata, *Jack, in Malay. Misc.* ii. (1822) n. vii. 4.—Malaya.  
*Cardamomum*, Roxb. in *As. Res.* xi. (1810) 356 = *Elettaria Cardamomum*.  
*Cardamom-medium*, Roxb. *Fl. Ind.* i. 72 = *Amomum costatum*.  
*caribaea*, Gaert. *Fruct.* i. 86. t. 12 = *Renealmia racemosa*.  
*carnea*, *Griff. Notul.* iii. 420.—Ind. or.  
*cernua*, *Sims, Bot. Mag.* t. 1900.—Ind. or.  
*chinensis*, *Rosc. in Trans. Linn. Soc.* viii. (1807) 348.—China.  
*coccinea*, *D. Dietr. Syn. Pl.* i. 12 = *Amomum coccineum*.  
*comosa*, *Jacq. Coll.* iv. 112 = *Costus comosus*.  
*conchigera*, *Griff. Notul.* iii. 424.—Ind. or.  
*costata*, Roxb. *Corom. Pl.* iii. 48. t. 252 = *Amomum costatum*.  
*cristata*, *Griff. Notul.* iii. 421.—Ind. or.  
*diffusa*, *Rosc. in Trans. Linn. Soc.* xi. (1815) 281.—China.  
*elatior*, *Jack, in Malay. Misc.* ii. (1822) n. vii. 2.—Malaya.  
*erecta*, *Lodd. ex Steud. Nom. ed. II.* i. 62 = *calcarata*.  
*exaltata*, *Roem. & Schult. Syst.* i. 21. add. 563 = *Renealmia exaltata*.  
*fasciculata*, *Steud. Nom. ed. II.* i. 62 = *Amomum fasciculatum*.  
*ferruginea*, *Steud. Nom. ed. II.* i. 62 = *mollis*.  
*foetens*, *D. Dietr. Syn. Pl.* i. 12 = *Amomum foetens*.  
*Galanga*, *Willd. Sp. Pl.* i. 12.—As. trop.  
*gigantea*, *Blume, Enum. Pl. Jav.* 59.—Java.  
*gigantea*, *F. Vill. in Blanco, Fl. Filip.* ed. III. Nov. App. 225 = *gracilis*.  
*globosa*, *Horan. Prod. Scitam.* 34.—China.  
*gracilis*, *Rolfe, in Journ. Linn. Soc.* xi. (1884) 316.—Ins. Philipp.  
*Haenkel*, *Presl, Symb.* 66. t. 43.—Chili.  
*Hamiltoniana*, *Wall. Cat.* n. 6579.—Ind. or.  
*hemisphaerica*, *D. Dietr. Syn. Pl.* i. 13 = *Elettaria hemisphaerica*.  
*hirsuta*, *Horan. Prod. Scitam.* 34.—Cochinch.  
*humilis*, *Vell. Fl. Flum.* 1; i. t. 4 (= *Renealmia* sp.).—Bras.  
*humilis*, *Teijsm. & Binn. in Tijdschr. Nederl. Ind.* xxiv. (1862) 327.—Java.  
*involuta*, *Griff. Notul.* iii. 422.—Ind. or.  
*jamaicensis*, *Gaert. Fruct.* i. 36. t. 12 = *Renealmia jamaicensis*.  
*japonica*, *Miq. Ann. Mus. Bot. Lugd. Bat.* iii. 140.—Japan.  
*javanica*, *Blume, Enum. Pl. Jav.* 59.—Java.  
*javanica*, *D. Dietr. Syn. Pl.* i. 13 = *acrostachya*.  
*latifolia*, *Willd. ex Koern. in Bull. Soc. Nat. Mosc.* xxxv. (1862) i. 130 = *Calathea latifolia*.  
*linguiformis*, *Roxb. Fl. Ind.* i. 73 = *Elettaria linguiformis*.  
*macrantha*, *Poepp. & Endl. Nov. Gen. et Sp.* t. 134 = *Renealmia macrantha*.  
*macrantha*, *Scheff. in Ann. Jard. Buitens.* i. (1876) 56.—Malaya.  
*maculata*, *Rosc. in Trans. Linn. Soc.* viii. (1807) 347.—Ind. or.  
*magnifica*, *Rosc. Scit.* t. 75 = *Amomum magnificum*.  
*malaccensis*, *Presl, Rel. Haenk.* i. 110 = *Haenkel*.  
*malaccensis*, *Rosc. in Trans. Linn. Soc.* viii. (1807) 345.—Ind. or.; Java.  
*media*, *Spreng. Syst.* i. 14 = *Amomum costatum*.  
*mesana*, *Horan. Prod. Scitam.* 27 = *Zingiber macrostachyum*.  
*minor*, *D. Dietr. Syn. Pl.* i. 12 = *Elettaria minor*.  
*minuta*, *D. Dietr. l. c.* = *Elettaria minuta*.  
*missionis*, *Wall. Cat.* n. 6589.—Ind. or.  
*mollis*, *Presl, Rel. Haenk.* 110.—Ins. Luzon.  
*multicaulis*, *Roem. & Schult. Syst.* i. 21 = *Renealmia domingensis*.  
*mutica*, *Roxb. in As. Res.* xi. (1810) 354.—Ind. or.  
*Neesana*, *J. Grah. Cat. Bomb. Pl.* 207.—Ind. or.  
*Nimmonii*, *J. Grah. l. c.* 206 = *Zingiber Nimmonia*.  
*nutans*, *Rosc. in Sm. Exot. Bot.* ii. 93.—Ind. or.  
*occidentalis*, *Sw. Prod. Veg. Ind. Occ.* 11 = *Renealmia jamaicensis*.  
*officinatum*, *Hance, in Journ. Linn. Soc.* xiii. (1873) 6.—China.  
*oxyphylla*, *Miq. in Journ. Bot. Néerl.* i. (1861) 93.—China.  
*Paco-Secora*, *Jacq. Fragm.* 54. n. 17. t. 76 = *Renealmia Paco-Secora*.  
*pallida*, *D. Dietr. Syn. Pl.* i. 12 = *Elettaria pallida*.

## ALPINIA:—

- paludosa*, *D. Dietr. Syn. Pl.* i. 12 = *Elettaria paludosa*.  
*papunna*, *Scheff. in Ann. Jard. Buitens.* i. (1876) 56.—N. Guin.  
*parviflora*, *Rolfe, in Journ. Linn. Soc.* xxi. (1884) 316.—Ins. Philipp.  
*penicillata*, *Rosc. in Trans. Linn. Soc.* xi. (1814) 280.—China.  
*phoenicea*, *Kamphoeener, ex Kuhn, in Journ. As. Soc. Beng.* xlv. (1876) ii. 154, nomen.—Ins. Nicobar.  
*Pininga*, *D. Dietr. Syn. Pl.* i. 12.—Java.  
*porrecta*, *Wall. Cat.* n. 6576.—Ind. or.  
*Presliana*, *Steud. Nom. ed. II.* i. 62 = *Renealmia racemosa*.  
*pumila*, *Hook. f. Bot. Mag.* t. 6832.—China.  
*punicea*, *Roxb. Fl. Ind.* i. 71 = *Elettaria punicea*.  
*pyramidata*, *Blume, Enum. Pl. Jav.* 58.—Java.  
*racemigera*, *F. Muell. Fragm.* viii. 27.—Austral.  
*racemosa*, *Linn. Sp. Pl.* ed. I. 2 = *Renealmia racemosa*.  
*racemosa*, *Sw. Obs.* 5 = *A. Antillarum*.  
*Rafflesiana*, *Wall. Cat.* n. 6575.—Ind. or.  
*Renealmia*, *Sm. in Rees, Cyclop. Suppl.* xxxix. n. 14 = *Renealmia exaltata*.  
*Rheedii*, *Wight, Ic.* 6. t. 2026.—Malabar.  
*Roscoeana*, *Steud. Nom. ed. II.* i. 63 = *alata*.  
*Roxburghii*, *Sweet, Hort. Brit.* ed. I. 390.—Ind. or.  
*rubra*, *D. Dietr. Syn. Pl.* i. 12.—Java.  
*Ruitiana*, *Steud. Nom. ed. II.* i. 63 = *Renealmia Ruiziana*.  
*serrulata*, *Willd. ex Steud. l. c.*—Bras.  
*sessilis*, *Koen. in Retz. Obs. fasc.* iii. 64 = *Kaempferia Galanga*.  
*Simsii*, *Gasp. Observ. Boccodifale.* 5.—Hab. 1  
*solaris*, *D. Dietr. Syn. Pl.* i. 12 = *Elettaria solaris*.  
*speciosa*, *D. Dietr. l. c.* 13 = *Elettaria speciosa*.  
*spicata*, *Jacq. Enum. Pl. Carib.* 11 = *Costus spicatus*.  
*spicata*, *Presl, Rel. Haenk.* i. 109 = *Renealmia racemosa*.  
*spicata*, *Roxb. in As. Res.* xi. (1810) 356.—Ind. or.  
*spiralis*, *Jacq. Hort. Schoenb.* l. 1 = *Costus Pisonis*.  
*stachyodes*, *Hance, in Journ. Linn. Soc.* xiii. (1873) 126.—China.  
*striata*, *Hort. Angl. ex Link, Enum.* i. 5.—Ind. or.  
*strobilifera*, *Poepp. & Endl. Nov. Gen. et Sp.* t. 136 = *Renealmia strobilifera*.  
*thyrsoides*, *Steud. Nom. ed. II.* i. 63 = *Renealmia thyrsoides*.  
*tomentosa*, *D. Dietr. Syn. Pl.* i. 12.—Java.  
*tubulata*, [*Rosc. in*] *Bot. Reg.* t. 777.—Ind. occ.  
*uviformis*, *Horan. Prod. Scitam.* 35.—Malaya.  
*viridiflora*, *Griff. Notul.* iii. 423.—Ind. or.  
*vitiensis*, *Seem. Fl. Vit.* 290.—Ins. Fiji.  
*Walang*, *D. Dietr. Syn. Pl.* i. 13.—Java.
- ALSCHINGERA**, *Vis. Fl. Dalm.* iii. 69 (1849) = **Physo-spernum**, *Cusson* (Umbell.).  
*actaeifolia*, *Vis. sec. Tomm. fide Nym. Consp.* 315 = *P. verticillatum*.  
*verticillata*, *Vis. Fl. Dalm.* iii. 69 = *P. verticillatum*.
- ALSEIS**, *Schott, in Spreng. Syst.* iv. *Cur. Post.* 404 (1827). **RUBIACEAE**, *Benth. & Hook. f.* ii. 38.  
*Blackiana*, *Hemsl. Diag. Pl. Nov.* 30.—Panama.  
*floribunda*, *Schott, in Spreng. Syst.* iv. *Cur. Post.* 404.—Bras.
- ALSENOSMIA**, *Endl. Ench.* 284 (1841) sphalm. = **Alseuosmia**, *A. Cunn.* (Caprifol.).
- ALSEODAPHNE**, *Nees, in Wall. Pl. As. Rar.* ii. 71 (1831). **LAURINEAE**, [*Benth. & Hook. f.* iii. 157.]  
**EUPHOEBE**, *Blume, ex Meissn. in DC. Prod.* xv. i. 58, 59 in syn. (1864).  
**NOTHAPHOEBE**, *Blume, Mus. Bot. Lugd. Bat.* i. §28 (1851).  
*amara*, *Kostel. Allg. med.-pharm. Fl.* ii. 484 = *Nectandra cymbarum*.  
*bancana*, *Miq. Fl. Ind. Bat.* i. 915.—Banca.  
*breviflora*, *Benth. Fl. Hongk.* 292.—China.  
*chinensis*, *Champ. ex Meissn. in DC. Prod.* xv. i. 28.—Hongkong.  
*costalis*, *Nees, in Wall. Pl. As. Rar.* ii. 72.—Ind. or.  
*Cujumary*, *Kostel. Allg. med.-pharm. Fl.* ii. 484 = *Ocotea Cujumary*.  
*cymbarum*, *Kostel. l. c.* = *Nectandra cymbarum*.  
*excoela*, *Blume, Mus. Bot. Lugd. Bat.* i. 332.—Java.  
*grandis*, *Kurz, For. Fl. Burma.* ii. 293 = *Dchaasia cuneata*.

## ALSEODAPHNE:—

- grandis*, *Nees, in Wall. Pl. As. Rar.* ii. 72 = *Phloeopaca*.  
*lucida*, *Nees, l. c.*—Singapore.  
*opifera*, *Kostel. Allg. med.-pharm. Fl.* ii. 484 = *Ocotea opifera*.  
*polynura*, *Miq. Fl. Ind. Bat.* i. 916.—Penang.  
*semicarpifolia*, *Nees, in Wall. Pl. As. Rar.* ii. 72.—Ind. or.
- ALSEUOSMIA**, *A. Cunn. in Ann. Nat. Hist.* ii. (1830) 209. **CAPRIFOLIACEAE**, *Benth. & Hook. f.* ii. 157.  
**FAGOIDEES**, *Banks & Soland. ex A. Cunn. in Ann. Nat. Hist.* ii. (1839) 210.  
*atriplicifolia*, *A. Cunn. l. c.* 210 = *Banksii*.  
*Banksii*, *A. Cunn. l. c.* 209.—N. Zel.  
*bupleurifolia*, *A. Cunn. ex Heynh. Nom.* ii. 27.—N. Zel.  
*Hookeria*, *Colenso, Excurs. North Isl.* 84.—N. Zel.  
*Ilex*, *A. Cunn. in Ann. Nat. Hist.* ii. (1839) 210.—N. Zel.  
*ligustrifolia*, *A. Cunn. l. c.* 209 = *linariifolia*.  
*linariifolia*, *A. Cunn. l. c.*—N. Zel.  
*macrophylla*, *A. Cunn. l. c.* 210.—N. Zel.  
*palaeiformis*, *A. Cunn. l. c.* = *Banksii*.  
*pusilla*, *Colenso, in Trans. N. Z. Inst.* xvii. (1880) 241.—N. Zel.  
*quercifolia*, *A. Cunn. in Ann. Nat. Hist.* ii. (1839) 210.—N. Zel.
- ALSINANTHE**, *Reichb. Ic. Fl. Germ.* v. (1841) 28. 209 = **Arenaria**, *Linn.* (Caryophyll.).  
*biflora*, *Reichb. l. c.* 30. t. 209. f. 4939 = *Ar. biflora*.  
*stricta*, *Reichb. l. c.* 29. t. 209. f. 4935 = *Ar. stricta*.  
*uliginosa*, *Reichb. l. c.* 209. f. 4935 = *Ar. stricta*.
- ALSINANTHEMOS**, *J. G. Gmel. Fl. Sib.* iv. 46 (1791) = **Trientalis**, *Linn.* (Primul.).
- ALSINANTHUS**, *Reichb. Handb.* 298 (1837) = **Arenaria**, *Linn.* (Caryophyll.).  
*trinervius*, *Fourn. in Ann. Soc. Linn. Lyon, N. S.* xv. (1868) 347 = *Ar. trinervia*.
- ALSINASTRUM**, *Schur, in Verh. Siebenb. Ver. Naturw.* iv. (1853) 15 = **Elatine**, *Linn.*  
*callitrichoides*, *Rupr. Fl. Ingr.* 197 = *E. triandra*.  
*galiifolia*, *Schur, in Verh. Siebenb. Ver. Naturw.* (1853) 15 = *E. Alsinastrum*.  
*gyrospermum*, *Rupr. Fl. Ingr.* 195 = *E. Hydropteris*.  
*orthospermum*, *Rupr. l. c.* 196 = *E. Hydropteris*.  
*triandrum*, *Rupr. l. c.* 197 = *E. triandra*.
- ALSINE**, *Burm. Fl. Zeyl.* 13. t. 8 (1737) = **Mollisia**, *Linn.* (Ficoid.).
- ALSINE**, *Tourn. ex Linn. Syst. ed. I.* (1735); *Gen. ed.* i. 138 (1737) = **Arenaria**, *Linn.*, **Stellaria**, *Linn.* (Caryophyll.).
- ALSINE**, *Scop. Fl. Carn.* ed. II. 224 (1772); *Wahlenb. Fl. Lapp.* 127 (1812) = **Arenaria**, *Linn.* (Caryophyll.).  
*aisoides*, *Boiss. Diagn. Ser. I.* i. 47.—Kurdistan.  
*alpina*, *Willk. in Bot. Zeit.* v. (1847) 238 = *Spergularia alpina*.  
*rubra*.  
*Alsinastrum*, *Crantz, Inst.* ii. 405 = *Elatine Alsinastrum*.  
*anatolica*, *Boiss. Diagn. Ser. I.* viii. 97 = *Ar. setacea*.  
*apetala*, *Kit. ex Nym. Consp.* 111 = *Stellaria media*.  
*arabica*, *Fisch. Mey. & Avé-Lall. Ind. Scm. Petrop.* 49 = *Ar. tenuifolia*.  
*arctica*, *Fenzl, Verbreit. Alsin.* in tab. ad p. 15; et 20 = *Ar. arctica*.  
*Arduini*, *Fenzl, l. c.* in tab. ad p. 57 = *Ar. granatensis*.  
*folia*.  
*aretioides*, *Mert. & Koch, in Roehl. Deutsch. Fl.* 277 = *Ar. aretioides*.  
*aristata*, [*Soland. in*] *Russ. Aleppo, ed. II.* ii. 248.—Syria.  
*arvensis*, *Crantz, Inst.* ii. 408 = *Spergularia arvensis*.  
*arvatica*, *Guss. Fl. Sic. Syn.* i. 503 = *Ar. mucronata*.  
*attica*, *Boiss. & Sprun. Diagn. Ser. I.* v. 84 = *Ar. verna*.  
*Aucheriana*, *Boiss. Fl. Orient.* i. 678 = *Ar. Aucheriana*.  
*austriaca*, *Wahlenb. Fl. Lapp.* 129 = *Ar. austriaca*.  
*avicularum*, *Lam. Fl. Fr.* iii. 46 = *Stellaria media*.  
*barbata*, *Stokes, Bot. Mat. Med.* ii. 537 = *Stellaria media*.



## ALSINE:—

- Barrelieri*, Bor. in Mém. Soc. Acad. Maine-et-Loire, vi. (1859) 57.—Gallia.  
*Bartolotti*, Huet, ex Nym. Consp. 119 = *Arenaria procumbens*.  
*banatica*, Bluff & Fingh. Comp. ed. II. ii. 99 = *Arenaria banatica*.  
*Bauhinerum*, J. Gay, ex Lamotte, Prod. i. 144 = *Arenaria linifolia*.  
*bavarica*, Crantz, Inst. ii. 407 = *Arenaria bavarica*.  
*Biebersteinii*, Rupr. Fl. Cauc. 215.—Caucas.  
*biglora*, Wahlenb. Fl. Lapp. 128 = *Arenaria scandinavica*.  
*billardieri*, Boiss. Diagn. Ser. I. viii. 95 = *Arenaria Meyeri*.  
*bipartita*, Gilib. Fl. Lituan. ii. 150 = *Stellaria media*.  
*brachycarpa*, Boiss. Diagn. Ser. II. vi. 37 = *Arenaria tenuifolia*.  
*brachypetala*, Opiz, Natural. xi. (1826) 406 = *Stellaria media*.  
*brevicaulis*, Sternb. ex Nym. Consp. 119 = *Arenaria lanceolata*.  
*breviflora*, Gilib. Fl. Lituan. ii. 150 = *Arenaria tenuifolia*.  
*brevifolia*, Chapm. Fl. S. Un. St. 49 = *Arenaria brevifolia*.  
*brevis*, Boiss. Diagn. Ser. I. viii. 96.—Persia; Arabia.  
*Bufonia*, Crantz, Inst. ii. 405 = *Bufonia perennis*.  
*caespitosa*, Ehrh. ex Nym. Consp. 119 = *Arenaria verna*.  
*caespitosa*, Boiss. Voy. Espagne, ii. 723 (= *Minuartia campestris*).—Hispan.  
*campestris*, Fenzl, Verbreit. Alsin. in tab. ad p. 57 = *Arenaria montana*.  
*canaliculata*, Dulac, Fl. Hautes-Pyr. 246 = *Arenaria Cherleria*.  
*capillipes*, Boiss. ex Steud. Nom. ed. II. i. 63 = *Arenaria capillipes*.  
*cappadocica*, Boiss. Diagn. Ser. II. i. 83 = *Arenaria setacea*.  
*catartarum*, Janka, in Közlem. Magyar Tudom. Akad. xii. (1876) 165.—Europ.  
*caucasica*, Boiss. Diagn. Ser. II. i. 87 = *Arenaria montana*.  
*caucasica*, Rupr. Fl. Cauc. 203.—Caucas.  
*cerastiifolia*, Fenzl, Verbreit. Alsin. in tab. ad p. 57 = *Arenaria cerastiifolia*.  
*Cherleriae*, Fenzl, l. c. 37 = *Stellaria petraea*.  
*Cherleriana*, St. Lag. in Ann. Soc. Bot. Lyon, vii. (1850) 144 = *Arenaria Cherleria*.  
*Chesneauxii*, Reut. ex Nym. Consp. 119 = *Arenaria recurva*.  
*ciliata*, Crantz, Inst. ii. 408.—Italia.  
*condensata*, Fenzl, Verbreit. Alsin. in tab. ad p. 57 = *Arenaria condensata*.  
*conferta*, Jord. Pugill. 35 = *Arenaria tenuifolia*.  
*confusa*, Heldr. & Sart. ex Nym. Consp. 118 = *Arenaria trichocalycina*.  
*corymbulosa*, Boiss. & Bal. Diagn. Ser. II. vi. 37 = *Arenaria setacea*.  
*corymbulosa*, Bor. in Mém. Soc. Acad. Maine-et-Loire, vi. (1859) 57 = *Arenaria Barrelieri*.  
*costata*, Fenzl, Verbreit. Alsin. 37 = *Arenaria costata*.  
*Capuaniana*, Jord. & Fourr. Brev. Pl. Nov. fasc. ii. 19 = *Stellaria media*.  
*decandra*, Dalla Torre, Atl. Alpenfl. 78.—Europ.  
*decipiens*, Fenzl, Pugill. Pl. Nov. Syr. 12.—Syria.  
*Delastrei*, Bor. in Mém. Soc. Acad. Maine-et-Loire, viii. (1860) 12 = *Arenaria Barrelieri*.  
*diandra*, Guss. Fl. Sic. Syn. i. 501 = *Arenaria diandra*.  
*dianthifolia*, Boiss. Diagn. Ser. I. viii. 99.—As. Min.  
*dichotoma*, Fenzl, Verbreit. Alsin. in tab. ad p. 57 = *Minuartia dichotoma*.  
*Dillenii*, Vill. Fl. Delphin. 30.—Gallia.  
*Drummondii*, Fenzl, ex Torr. & Gray, Fl. N. Am. i. 675 = *Stellaria Nuttallii*.  
*Elatina*, Crantz, Inst. ii. 405 = *Elatine Hydropiper*.  
*elegans*, Fenzl, Verbreit. Alsin. tab. 18 = *Arenaria elegans*.  
*elongata*, Jord. & Fourr. Brev. Pl. Nov. fasc. ii. 19 = *Stellaria media*.  
*emarginata*, Fenzl, Verbreit. Alsin. in tab. ad p. 57 = *Arenaria emarginata*.  
*erecta*, Crantz, Inst. ii. 405 = *Cerastium quaternellum*.  
*erythrosepala*, Boiss. Diagn. Ser. I. viii. 98.—As. Min.  
*eurytanica*, Boiss. l. c. Ser. II. vi. 35.—Graecia.  
*extensa*, Nym. Consp. 119 = *Arenaria procumbens*.  
*facchinii*, Hausm. Fl. Tyr. 138.—Tyrol.  
*falcata*, Griseb. Fl. Rumel. i. 200 = *Arenaria setacea*.  
*fasciculata*, Wahlenb. Fl. Lapp. 129 = *Arenaria fasciculata*.  
*fastigiata*, Bab. Man. ed. I. 51 = *Arenaria fastigiata*.  
*formosa*, Fenzl, in Flora, xxvi. (1843) 403.—Assyria.  
*Funkii*, Jord. Pugill. 36 = *Arenaria fasciculata*.  
*fliformis*, Fenzl, ex Heynh. Nom. ii. 27 = *Arenaria picta*.  
*Gerardi*, Wahlenb. Fl. Carpat. 132 = *Arenaria verna*.  
*Giesekii*, Fenzl, Verbreit. Alsin. tab. ad p. 18 = *Arenaria verna*.

## ALSINE:—

- glabella*, Jord. & Fourr. Brev. Pl. Nov. fasc. ii. 20 = *Stellaria media*.  
*glabra*, A. Gray, Man. ed. II. 57 = *Arenaria glabra*.  
*glandulosa*, Dulac, Fl. Hautes-Pyr. 246 = *Arenaria cerastiifolia*.  
*glandulosa*, Boiss. & Huet, Diagn. Ser. II. v. 61 = *Arenaria juniperina*.  
*glandulosa*, Mutel, ex Nym. Consp. 116 = *Arenaria linifolia*.  
*globulosa*, C. A. Mey. Verz. Pfl. Cauc. 219 = *Arenaria globulosa*.  
*glomerata*, Fenzl, Verbreit. Alsin. in tab. ad p. 46 = *Arenaria glomerata*.  
*graminifolia*, J. F. Gmel. Syst. 507 = *Arenaria Rosani*.  
*grandiflora*, Crantz, Inst. ii. 408 = *Arenaria grandiflora*.  
*granuliflora*, Fenzl, in Ledeb. Fl. Ross. i. 346 = *Arenaria setacea*.  
*Griffithii*, Boiss. Diagn. Ser. II. i. 89 = *Arenaria Griffithii*.  
*griseensis*, Gren. & Godr. Fl. Fr. i. 252 = *Arenaria Villarsii*.  
*groenlandica*, Fenzl, Verbreit. Alsin. tab. ad p. 18 = *Arenaria groenlandica*.  
*Gussonii*, Jord. & Fourr. Brev. Pl. Nov. fasc. ii. 20 = *Stellaria media*.  
*Halophila*, Turcz. in Bull. Soc. Nat. Mosc. xv. (1842) 587.—Altaï.  
*Heldreichiana*, Boiss. & Heldr. in Boiss. Fl. Orient. i. 677 = *Arenaria juniperina*.  
*Helmii*, Fenzl, Verbreit. Alsin. tab. ad p. 18 = *Arenaria Helmii*.  
*herniarioides*, Rion, ex Nym. Consp. 119 = *Arenaria aretioides*.  
*heteromalla*, Bieb. Fl. Taur. Cauc. i. 350 = *Arenaria setacea*.  
*heterosperma*, Guss. Fl. Sic. Syn. i. 501.—Sicil.  
*hirsuta*, Fenzl, Verbreit. Alsin. in tab. 46 = *Arenaria recurva*.  
*hirta*, Hartm. Handb. Skand. Fl. ed. III. 104 = *Arenaria verna*.  
*hispanica*, Fenzl, Verbreit. Alsin. in tab. ad p. 46 = *Queria hispanica*.  
*hispida*, Crantz, Inst. ii. 408 = *Arenaria hispida*.  
*hybrida*, Jord. Pugill. 33 = *Arenaria tenuifolia*.  
*imbricata*, C. A. Mey. Verz. Pfl. Cauc. 217 = *Arenaria imbricata*.  
*inamoena*, C. A. Mey. l. c. 218 = *Arenaria imbricata*.  
*intermedia*, Boiss. Fl. Orient. i. 685.—As. Min.  
*intricata*, Mart. Pl. Crit. Tarn. 15.—Gallia.  
*irregularis*, Vis. ex Boiss. Fl. Orient. i. 684 = *Arenaria globulosa*.  
*Jacquinii*, Koch, Syn. Fl. Germ. ed. II. 125 = *Arenaria fasciculata*.  
*Jacquiniana*, St. Lag. in Ann. Soc. Bot. Lyon, vii. (1850) 144 = *Arenaria fasciculata*.  
*juniperina*, Wahlenb. Fl. Lapp. 129 = *Arenaria juniperina*.  
*Juressi*, Fenzl, Verbreit. Alsin. in tab. ad p. 57 = *Arenaria Juressi*.  
*kahylica*, Pomel, Nouv. Mat. Fl. Atl. 327.—Afr. bor.  
*Kitaibelii*, Nym. Consp. 116 = *Arenaria laricifolia*.  
*lancoolata*, Mert. & Koch, in Roehl. Deutsch. Fl. ed. III. ii. 275 = *Arenaria lancoolata*.  
*lancifolia*, Vis. Ic. Fl. Dalm. t. 34 = *Arenaria globulosa*.  
*Langii*, G. Reuss, Květ. Slov. (1853) 76 = *Arenaria laricifolia*.  
*laricifolia*, Crantz, Inst. ii. 407 = *Arenaria laricifolia*.  
*laricifolia*, Linn. ex Nym. Consp. 117 = *Arenaria setacea*.  
*laricina*, Crantz, Inst. ii. 408 = *Spergularia laricina*.  
*lateriflora*, Crantz, l. c. 406 = *Arenaria lateriflora*.  
*latifolia*, Dum. Fl. Belg. 109.—Belg.  
*laxa*, Jord. Pugill. 34 = *Arenaria tenuifolia*.  
*leucocephala*, Boiss. Diagn. Ser. I. l. 45.—As. Min.  
*libanotica*, Boiss. l. c. viii. 98.—Libanus.  
*lineata*, C. A. Mey. in Ledeb. Fl. Ross. = *Arenaria juniperina*.  
*liniflora*, Vis. Fl. Dalmat. iii. t. 178 = *Arenaria liniflora*.  
*linifolia*, Borb. in Rad. Jugos. Akad. Zagreb, xxxvi. (1876) 166.—Europ. austr.  
*Lydia*, Boiss. Diagn. Ser. II. i. 86 = *Arenaria tenuifolia*.  
*macrocarpa*, Fenzl, Verbreit. Alsin. tab. ad p. 18 = *Arenaria macrocarpa*.  
*marginata*, C. A. Mey. Verz. Pfl. Cauc. 217 = *Spergularia media*.  
*marginata*, Fenzl, Verbreit. Alsin. tab. ad p. 18 = *Spergularia marginata*.  
*marginata*, Reichb. Fl. Germ. Excurs. 566. n. 3662 = *Arenaria media*.  
*marginata*, Schreb. Spicil. 31 = *Spergularia pentandra*.  
*marina*, Webb & Berth. Phyt. Canar. i. 147 = *Spergularia Bourgeaei*.  
*marina*, Mert. & Koch, in Roehl. Deutsch. Fl. ii. 293 = *Spergularia media*.

## ALSINE:—

- media*, Linn. Sp. Pl. ed. I. 272 = *Spergularia media*.  
*media*, Vell. Fl. Flum. 127; iii. t. 106 = *Drymaria cordata*.  
*mediterranea*, Gren. Fl. Massil. Adven. (1859) 8.—Gallia.  
*mesogitana*, Boiss. Diagn. Ser. I. i. 45 = *Arenaria tenuifolia*.  
*Meyeri*, Boiss. l. c. Ser. I. viii. 96 = *Arenaria globulosa*.  
*mexicana*, Bartl. ex Presl, Rel. Haenk. ii. 14 = *Arenaria mexicana*.  
*Michauxii*, Fenzl, Verbreit. Alsin. tab. ad p. 18 = *Arenaria stricta*.  
*microsperma*, Fenzl, ex Torr. & Gray, Fl. N. Am. i. 674 = *Arenaria Pitcheni*.  
*minuta*, Rohrb. in Linnaea, xxxvii. (1871-72) 246.—Chili.  
*Moehringia*, Crantz, Inst. ii. 405 = *Arenaria muscosa*.  
*moehringioides*, Rohrb. in Linnaea, xxxvii. (1871-73) 247 (= *Hymenella moehringioides*).  
*molluginea*, Lag. Gen. et Sp. Nov. (1815) 13 = *Arenaria molluginea*.  
*montana*, Crantz, Inst. ii. 406 = *Arenaria montana*.  
*mucronata*, Linn. Sp. Pl. ed. II. 389 = *Arenaria mucronata*.  
*mucronata*, Poir. Encyc. Suppl. iv. 310 = *Arenaria fasciculata*.  
*multicaulis*, Crantz, Inst. ii. 406 = *Arenaria multicaulis*.  
*multinervis*, Boiss. Fl. Orient. i. 683.—As. Min.  
*Munbyi*, Boiss. Diagn. Ser. II. i. 85 = *Arenaria Munbyi*.  
*muscorum*, Adams, ex Ledeb. Fl. Ross. i. 349 = *Arenaria verna*.  
*mutabilis*, Lap. ex Nym. Consp. 118 = *Arenaria rostrata*.  
*memorum*, Schreb. Spicil. 30 = *Stellaria nemorum*.  
*nodosa*, Crantz, Inst. ii. 408 = *Sagina nodosa*.  
*occulta*, Kar. & Kir. in Bull. Soc. Nat. Mosc. xv. (1842) 590 = *Arenaria polygonoides*, artica.  
*octandra*, Schur, Enum. Pl. Transs. 882, Index = *Arenaria aretioides*.  
*Orphanides*, Boiss. Diagn. Ser. II. i. 62 = *Arenaria tenuifolia*.  
*pallida*, Dum. Fl. Belg. 109; et in Bull. Soc. Bot. Belg. xii. (1873) 176.—Belg.  
*palustris*, Kellogg, in Proc. Calif. Acad. iii. (1863) 61 = *Arenaria palustris*.  
*paniculata*, Fenzl, Verbreit. Alsin. 37 = *Arenaria paniculata*.  
*parnassica*, Boiss. & Sprun. Diagn. Ser. I. i. 46.—Graecia.  
*patula*, A. Gray, Man. Bot. U. St. ed. II. 58 = *Arenaria patula*.  
*pauciflora*, Kit. ex Nym. Consp. 119 = *Arenaria verna*.  
*pentandra*, Crantz, Inst. ii. 408 = *Spergularia pentandra*.  
*peplodes*, Crantz, l. c. 406 = *Arenaria peplodes*.  
*Petalosuae*, Boiss. Diagn. Ser. I. viii. 99.—As. Min.  
*petraea*, Jord. Obs. Fl. Crit. vii. (1849) 14 = *Arenaria rostrata*.  
*pharnaceoides*, Fenzl, Verbreit. Alsin. in tab. ad p. 57 = *Arenaria filiformis*.  
*picta*, Fenzl, l. c. = *Arenaria filiformis*.  
*pilifera*, Turcz. in Bull. Soc. Nat. Mosc. xv. (1842) 588 = *Spergularia laricina*.  
*pinifolia*, Fenzl, Verbreit. Alsin. in tab. ad p. 46 = *Arenaria pinifolia*.  
*Pitcheni*, Wood, Cl.-Book, 260 = *Arenaria Pitcheni*.  
*polycarpa*, Crantz, Inst. ii. 405 = *Polycarpon tetraphyllum*.  
*Preslii*, Reuss, Květ. Slov. (1853) 75 = *Arenaria graminifolia*.  
*procumbens*, Crantz, Inst. ii. 404 = *Sagina procumbens*.  
*procumbens*, Fenzl, Verbreit. Alsin. in tab. ad p. 57 = *Arenaria geniculata*.  
*propinqua*, Lange, Fl. Dan. t. 2903 = *Arenaria verna*.  
*prostrata*, Forsk. Fl. Aegypt. Arab. 207 = *Polycarpon prostrata*.  
*pubescens*, Presl, ex Nym. Consp. 117 = *Arenaria tenuifolia*.  
*pulvinaris*, Boiss. Diagn. Ser. I. i. 46.—Lydia.  
*Pumilio*, Fenzl, Verbreit. Alsin. tab. ad p. 18 = *Arenaria arctica*.  
*purpurascens*, Bubani, in Nuov. Ann. Sc. Nat. Bolog. ix. (1843) 94.—Italia.  
*purpurea*, Heynh. Nom. i. 38 = *Spergularia purpurea*.  
*radicans*, Guss. Fl. Sic. Syn. i. 502 = *Spergularia rubra*.  
*ramosissima*, Fenzl, ex Schur, Enum. Pl. Transs. 113 = *Arenaria fasciculata*.  
*recurva*, Wahlenb. Fl. Helv. 87 = *Arenaria recurva*.  
*repens*, Vell. Fl. Flum. 127; iii. t. 105 = *Stellaria media*.

## ALSINE:—

- rimarium*, Boiss. & Bal. in Boiss. Fl. Orient. i. 678.—Cilicia.  
*Rosani*, Guss. Fl. Sic. Syn. i. 498 = *Arenaria Rosani*.  
*rosea*, Presl, ex Nym. Consp. 119 = *Ar. procumbens*.  
*Rosii*, Fenzl, Verbr. Alsin. tab. ad p. 18 = *Ar. stricta*.  
*rostrata*, Fenzl, l. c. 46 = *Ar. rostrata*.  
*rotundifolia*, Stokes, Bot. Mat. Med. ii. 537 = *Drymaria cordata*.  
*Roylei*, Fenzl, ex Hook. f. Fl. Brit. Ind. i. 236 = *Ar. foliosa*.  
*rubella*, Schrenk, ex Ledeb. Fl. Ross. i. 349 = *Ar. verna*.  
*rubella*, Wahlenb. Fl. Lapp. 128. t. 6 = *Ar. verna*.  
*rubra*, Webb & Berth. Phyt. Canar. i. 148 = *Spergularia canariensis*.  
*rubra*, C. A. Mey. Verz. Pfl. Cauc. 217 = *Spergularia saluginea*.  
*rubra*, Crantz, Inst. ii. 407 = *Spergularia rubra*.  
*rupestris*, Fenzl, Verbr. Alsin. in tab. ad p. 57 = *Ar. rupestris*.  
*Sagina*, Crantz, Inst. ii. 405 = *Bartonia tenella*.  
*saginoidea*, Crantz, l. c. 405 = *Sagina Spergella*.  
*saxatilis*, Crantz, l. c. 407 = *Ar. saxatilis*.  
*saxatilis*, Wahlenb. Fl. Helv. 87 = *Ar. verna*.  
*Saxifraga*, Boiss. Diagn. Ser. I. i. 47 = *Ar. Saxifraga*.  
*scabra*, Stokes, Bot. Mat. Med. ii. 538 = *Stellaria Holosteae*.  
*Schimperii*, Hochst. ex A. Rich. Tent. Fl. Abyss. i. 47. — Abyss.  
*sclerantha*, Fisch. & Mey. in Bull. Soc. Nat. Mosc. (1838) 400. — Caucas.  
*scleranthoides*, Boiss. Diagn. Ser. II. i. 88 = *Ar. setacea*.  
*sedoides*, Froel. in Koch, Syn. Fl. Germ. ed. I. 114 = *Ar. sedoides*.  
*segetalis*, Linn. Sp. Pl. 272 = *Spergularia segetalis*.  
*Sequieri*, Turra, ex Sacc. in Atti Ist. Venet. Ser. III. ix. (1863-64) 486. — Italia.  
*serpyllifolia*, Crantz, Inst. ii. 406 = *Ar. serpyllifolia*.  
*setacea*, Mert. & Koch, in Roehl. Deutsch. Fl. iii. 286 = *Ar. setacea*.  
*sinaica*, Boiss. Diagn. Ser. I. viii. 100 = *Ar. picta*.  
*Smithii*, Fenzl, Verbr. Alsin. in tab. ad p. 57 = *Ar. globulosa*.  
*spinuliflora*, Fenzl, l. c. = *Habrosia spinuliflora*.  
*squarrosa*, Fenzl, ex A. Gray, Man. Bot. U. St. ed. II. 57 = *Ar. squarrosa*.  
*striata*, Crantz, Inst. ii. 407 = *Ar. striata*.  
*striata*, Gren. in Mém. Soc. Doubs, (1841) 33. t. 1. f. 1 = *Ar. laricifolia*.  
*stricta*, Mert. & Koch, in Roehl. Deutsch. Fl. iii. 278 = *Ar. stricta*.  
*stricta*, Wahlenb. Fl. Lapp. 127 = *Ar. lapponica*.  
*subtilis*, Fenzl, ex Boiss. Fl. Orient. i. 687 = *Ar. tenuifolia*.  
*subulifolia*, Guss. Fl. Sic. Syn. i. 503 = *Ar. mucronata*.  
*succulenta*, Delile, Fl. Egypt. 211. t. 24 = *Polycarpon succulentum*.  
*taurica*, Stev. in Bull. Soc. Nat. Mosc. xxix. (1856) i. 319 = *Ar. Villarsii*.  
*Tchihatchewii*, Boiss. in Ann. Sc. Nat. Sér. IV. ii. (1854) 247. — As. Min.  
*tenella*, Fuss, Fl. Transs. 112 = *Ar. anstriaca*.  
*tenuifolia*, Crantz, Inst. ii. 407 = *Ar. tenuifolia*.  
*tenuissima*, Pomel, Nouv. Mat. Fl. Atl. 327. — Afr. bor.  
*tetraquetra*, Crantz, Inst. ii. 406 = *Ar. tetraquetra*.  
*thymifolia*, Fenzl, Verbr. Alsin. in tab. ad p. 57 = *Ar. thymifolia*.  
*trichocalycina*, Heldr. & Sart. Diagn. Ser. II. i. 87. — Ital.; Graecia.  
*trifolia*, Baring-Gould, ex Bab. in Journ. Linn. Soc. xi. (1871) 298 = *Ar. norvegica*.  
*trinervia*, Crantz, Inst. ii. 406 = *Ar. trinervia*.  
*uliginosa*, Vill. Prosp. Dauph. 48 = *Stellaria aquatica*.  
*umbellata*, Lam. Fl. Fr. iii. 45 = *Holosteum umbellatum*.  
*umbellifera*, Boiss. Diagn. Ser. II. v. 61. — Cilicia.  
*unilateralis*, Moench, Meth. 228 = *Spergularia segetalis*.  
*uralensis*, Clerc, in Bull. Soc. Oural. iv. 105. — Ural.  
*velutina*, Boiss. & Orphan. Diagn. Ser. II. vi. 636 = *Ar. glomerata*.  
*verna*, Wahlenb. Fl. Lapp. 129; Bartl. Beitr. ii. 63 = *Ar. verna*.  
*verticillata*, Noronha, in Verh. Batav. Gen. v. (1790) ed. I. Art. IV. 6. — Java.  
*Villarsii*, Fenzl, in Ledeb. Fl. Ross. 350 = *Ar. juniperina*.

## ALSINE:—

- Villarsii*, Mert. & Koch, in Roehl. Deutsch. Fl. iii. 282 = *Arenaria Villarsii*.  
*Villarsiana*, St. Lag. in Ann. Soc. Bot. Lyon, vii. (1880) 144 = *prac.*  
*villosa*, Heynh. Nom. i. 39 = *Ar. villosa*.  
*viscidula*, Thoun, ex Nym. Consp. 117 = *Ar. tenuifolia*.  
*viscosa*, Schreb. Spicil. 30 = *Ar. tenuifolia*.  
*vulgaris*, Moench, Meth. 228 = *Stellaria media*.  
**ALSINELLA**, Dill. ex Linn. Gen. ed. I. 118 (1737) = **Sagina**, Linn. (Caryophyll.).  
**ALSINELLA**, Hornem. Nom. 33 (1827) = **Spergularia**, J. & C. Presl (Caryophyll.).  
*media*, Hornem. l. c. = *S. marina*.  
**ALSINELLA**, [Sw.] Summa Veg. Scand. 17 (1814) pro parte; Benth. in Wall. Cat. n. 630 (1832) = **Stellaria**, Linn. (Caryophyll.).  
*biflora*, Sw. l. c. = *S. biflora*.  
*Wallichiana*, Benth. l. c. = *S. media*.  
**ALSINELLA**, [Sw.] Summa Veg. Scand. 17 (1814) pro parte; S. F. Gray, Nat. Arr. Brit. Pl. ii. 655 (1821) = **Arenaria**, Linn. (Caryophyll.).  
*ciliata*, S. F. Gray, l. c. = *Ar. ciliata*.  
*rubella*, Sw. Summa Veg. Scand. 17 = *Ar. verna*.  
*stricta*, Sw. l. c. = *Ar. stricta*.  
*trinervis*, S. F. Gray, Nat. Arr. ii. 655 = *Ar. trinervis*.  
*viscosa*, Hartm. Fl. Dan. t. 1754 = *Ar. tenuifolia*.  
*serpyllifolia*, S. F. Gray, Nat. Arr. ii. 665 = *Ar. serpyllifolia*.  
**ALSINELLA**, Moench, Meth. 222 (1794) = **Cerastium**, Linn. (Caryophyll.).  
*erecta*, Moench, l. c. = *C. quaternellum*.  
**ALSINIDENDRON**, H. Mann, in Proc. Bost. Soc. Nat. Hist. x. (1866) 311. **CARYOPHYLLEAE**, Benth. & Hook. f. i. 978.  
*trinerve*, H. Mann, l. c. 312. — Ins. Sandvic.  
**ALSOBIA**, Hanst. in Linnaea, xxvi. (1853) 207 = **Episcia**, Mart. (Gesnerac.).  
*antirrhina*, Oerst. in Vidensk. Selsk. Skr. V. v. (1861) 114. — Am. centr.  
*punctata*, Hanst. in Linnaea, xxvi. (1853) 207 = **E. punctata**.  
**ALSOBYDIA**, Mart. ex DC. Prod. ix. 149, &c. (1845) = **Bignonia**, Linn. &c.  
*acutiflora*, Mart. ex Buek, Ind. DC. Prod. iii. 14 = *Lundia nitidula*.  
*angustidens*, Mart. ex DC. l. c. ix. 179 = *Cuspidaria angustidens*.  
*cordata*, Mart. ex DC. l. c. 163 = *Bign. cordifolia*.  
*craterophora*, Mart. ex Buek, Ind. DC. Prod. iii. 14 = *Bign. craterophora*.  
*dichotoma*, Mart. ex DC. l. c. ix. 150 = *Bign. corymbifera*.  
*erubescens*, Mart. ex DC. l. c. 157 = *Bign. erubescens*.  
*firmula*, Mart. ex DC. l. c. 146 = *Bign. brachypoda*.  
*glandulosa*, Mart. ex DC. l. c. 149, 164 = *Bign. glandulosa lanceolata*.  
*glutinosa*, Mart. ex DC. l. c. 162 = *Bign. glutinosa*.  
*hebantha*, Mart. ex Buek, Ind. DC. Prod. iii. 14 = *Lundia hebantha*.  
*hirsuta*, Mart. ex DC. l. c. ix. 158 = *Bign. trichoclada*.  
*laxianthera*, Mart. ex DC. l. c. 180 = *Lundia cordata*.  
*longidens*, Mart. ex DC. l. c. 190 = *Anemopaegma longidens*.  
*nitidula*, Mart. ex Buek, Ind. DC. Prod. iii. 14 = *Lundia nitidula*.  
*noterophila*, Mart. ex Buek, l. c. = *Bign. noterophila*.  
*tetragonocaulos*, Mart. ex DC. l. c. ix. 169 = *Bign. tetragonocaulos*.  
*triplinervia*, Mart. ex Buek, Ind. DC. Prod. iii. 14 = *Bign. triplinervia*.  
*variabilis*, Mart. ex DC. l. c. ix. 149 = *Bign. varians*.  
*villosa*, Mart. ex Buek, Ind. DC. Prod. iii. 14 = *Bign. velutina*.  
*virginialis*, Mart. ex Buek, l. c. = *Lundia virginialis*.  
**ALSODEIA**, Thou. Hist. Vég. Afr. ii. 55. t. 17, 18 (1807). **VIOLARIEAE**, Benth. & Hook. f. i. 118.  
**CERANTHERA**, Beauv. Fl. Owar. et Ben. ii. 10 (1807).

## ALSODEIA:—

- CERANTHERA**, Beauv. Fl. Owar. et Ben. ii. 10 (1807).  
**CONOHORIA**, Aubl. Pl. Gui. 239. t. 95 (1775).  
**CONORIA**, Juss. Gen. 287 (1789).  
**CUSPA**, Humb. Relat. i. 366 (1814) ex H. B. & Nov. Gen. et Sp. vii. 242.  
**DIORYKTANDRA**, Hasak. Retzia, 125 (1855).  
**CONOHORIA**, G. Don, Gen. Syst. i. 340 (1831).  
**JUERGENSIA**, Spreng. Syst. iii. 50 (1826).  
**MEDUSA**, Lour. Fl. Cochinch. 406 (1790).  
**MEDUSULA**, Pers. Syn. ii. 215 (1807).  
**PASSALIA**, Soland. ex R. Br. in Tuckey, Congo, (1818).  
**PASSOURA**, Aubl. Pl. Gui. [Suppl.] 21. t. 380 (1775).  
**PENTALOBA**, Lour. Fl. Cochinch. 154 (1790).  
**PHYSIPHORA**, Soland. ex R. Br. in Tuckey, Congo, 441 (1818).  
**PROSTHESIA**, Blume, Bijdr. 866 (1826).  
**RIANA**, Aubl. Pl. Gui. 237. t. 94 (1775).  
**RINOREA**, Aubl. l. c. 235. t. 93 (1775).  
**VARECA**, Roxb. Fl. Ind. i. 647 (1832).  
*albicaulis*, Turca. in Bull. Soc. Nat. Mosc. xxxv. (1863) i. 557. — N. Granat.  
*andina*, Tul. in Ann. Sc. Nat. Sér. III. vii. (1847) 200. — N. Granat.  
*angustifolia*, Thou. Hist. Vég. Afr. ii. 57. t. 18. f. 2. — Madag.  
*arborea*, Thou. l. c. 57. t. 17. f. 1. — Madag.  
*ardisiaeflora*, Welw. in Oliver, Fl. Trop. Afr. i. 106. — Afr. trop.  
*Aucuparia*, Welw. l. c. 109. — Afr. trop.  
*auriculata*, Tul. in Ann. Sc. Nat. Sér. V. ix. (1866) 319. — Madag.  
*bahiensis*, Moric. Pl. Nouv. Am. 68. t. 46. — Bras. bengalensis, Wall. in Trans. Med. & Phys. Soc. Camb. vii. (1846) 224. — Ind. or.  
*brachypetala*, Turca. in Bull. Soc. Nat. Mosc. xxxv. (1863) i. 558. — Afr. trop.  
*brevipeta*, Benth. in Hook. Lond. Journ. Bot. iv. (1842) 106. — Guiana.  
*Brownii*, Korth. in Neder. Kruid. Arch. i. (1848) 361. — zeylanica.  
*caledonica*, Turca. in Bull. Soc. Nat. Mosc. xxxv. (1863) i. 558. — N. Caled.  
*calophylla*, Tul. in Ann. Sc. Nat. Sér. V. ix. (1866) 311. — Madag.  
*calycina*, Tul. l. c. 313. — Madag.  
*castaneaeifolia*, Spreng. Syst. iv. Cur. Post. 99. — Bras.  
*castanioides*, Welw. in Oliver, Fl. Trop. Afr. i. 110. — Afr. trop.  
*caudata*, Oliver, l. c. 107. — Afr. trop.  
*cauliflora*, Oliver, l. c. 111. — Afr. trop.  
*ceylanica*, Auct. vide zeylanica.  
*chrysodasyis*, Miq. Fl. Ind. Bat. Suppl. i. 390. — Sumatra.  
*coryllifolia*, Turca. in Bull. Soc. Nat. Mosc. xxxv. (1863) i. 559. — Java.  
*Cuspa*, Spreng. Syst. iv. Cur. Post. 99. — Cumana.  
*cymulosa*, Miq. Fl. Ind. Bat. Suppl. i. 116. — Java.  
*cymulosa*, Welw. in Oliver, Fl. Trop. Afr. i. 108. — Afr. trop.  
*dasycaula*, Miq. Fl. Ind. Bat. Suppl. i. 391 = *mollis*.  
*dasypryis*, Miq. l. c. — Sumatra.  
*decora*, Trim. in Journ. Bot. xxiii. (1885) 208. — Zeylan.  
*deflexa*, Benth. Bot. Voy. Sulph. 67. — Peruv.  
*dentata*, Beauv. Fl. Owar. et Ben. ii. 11. t. 65. — Afr. trop.  
*disticha*, Zoll. in Miq. Ann. Mus. Bot. Lugd. Bat. ii. 216. — Malaya.  
*echinocarpa*, Korth. in Neder. Kruid. Arch. i. (1848) 360. — Sumatra.  
*elliptica*, Oliver, Fl. Trop. Afr. i. 108. — Afr. trop.  
*falcata*, Mart. ex Eichl. in Mart. Fl. Bras. xiii. l. 266. — Bras.  
*fasciculata*, Turca. in Bull. Soc. Nat. Mosc. xxxv. (1863) i. 559. — Ins. Philipp.  
*flavescens*, Spreng. Syst. i. 806. — Guiana.  
*floribunda*, Moric. Pl. Nouv. Am. 70. t. 47. — tanceaeifolia.  
*glabra*, Burgersdyke, in Miq. Pl. Jungh. 125. — Sumatra.  
*Gossypium*, Tul. in Ann. Sc. Nat. Sér. III. vii. (1847) 367. — N. Granat.  
*grandis*, Miq. Fl. Ind. Bat. Suppl. i. 391. — Sumatra.  
*Griffithii*, Hook. f. & Thoms. in Fl. Brit. Ind. i. 127. — Burma.

**ALSODEIA** :—

guianensis, Eichl. in Mart. Fl. Bras. xiii. 1. 387.—  
 Bras.  
 guianensis, Spreng. Syst. i. 806.—Afr. trop.  
 haplobotrys, Hassk. in Verh. Kon. Akad. Wetensch.  
 iv. (1855) 187.—Java.  
 Horneri, Korth. in Neder. Kruid. Arch. i. (1848) 360.  
 —Borneo.  
 Horsfieldii, Miq. Fl. Ind. Bat. i. ii. 117.—Java.  
 Horsfieldii, Turcs. in Bull. Soc. Nat. Mosc. xxxvi.  
 (1868) 1. 559.—Java.  
 ilicifolia, Welw. in Trans. Linn. Soc. xxvii. (1869) 12.  
 —Afr. trop.  
 integrifolia, Steud. Nom. ed. II. i. 64.—Bras.  
 ivanica, Miq. Fl. Ind. Bat. i. ii. 117.—Sumatra.  
 lanceolata, Oudem. in Arch. Néerl. ii. (1867) 196; et  
 in Miq. Ann. Mus. Bot. Lugd. Bat. iii. 68.—Ind. or  
 latifolia, Thou. Hist. Vég. Afr. ii. 57. t. 18. f. 3.—  
 Madag.  
 lasiflora, Benth. in Hook. Lond. Journ. Bot. iv. (1842)  
 107.—guianensis.  
 leucoclada, Tul. in Ann. Sc. Nat. Sér. V. ix. (1868)  
 312.—Madag.  
 Lindeniana, Tul. l. c. Sér. III. vii. (1847) 364.—  
 guianensis.  
 longiflora, Oudem. in Arch. Néerl. ii. (1867) 195; et  
 in Miq. Ann. Mus. Bot. Lugd. Bat. iii. (1867) 68.—  
 Guiana.  
 longipes, Tul. in Ann. Sc. Nat. Sér. V. ix. (1868) 309.  
 —Madag.  
 longitracemosa, Kurz, in Journ. As. Soc. Beng. xxxix  
 (1870) ii. 63.—Ind. or.  
 macrocarpa, Mart. ex Eichl. in Mart. Fl. Bras. xiii. 1.  
 385.—Bras.  
 macrophylla, Decne. in Nouv. Ann. Mus. Par. iii.  
 (1854) 468. t. 19.—Ins. Timor.  
 maculata, Tul. in Ann. Sc. Nat. Sér. V. ix. (1868) 316.  
 —Madag.  
 Maimuyi, Hook. f. & Thoms. ex Fl. Brit. Ind. i. 186.  
 —Malacca.  
 marginata, Triana & Planch. in Ann. Sc. Nat. Sér.  
 IV. xvii. (1862) 127.—Nov. Granat.  
 Martini, Turcs. in Bull. Soc. Nat. Mosc. xxxvi. (1868)  
 1. 557.—Guin.  
 Maximiliana, Eichl. in Mart. Fl. Bras. xiii. 1. 381.—  
 Bras.  
 megapota mica, Spreng. Syst. iv. Cur. Post. 99.—Bras.  
 mollis, Hook. f. & Thoms. ex Fl. Brit. Ind. i. 188.—  
 Tenasserim.  
 nouticola, Tul. in Ann. Sc. Nat. Sér. V. ix. (1868)  
 315.—Madag.  
 noutica, Tul. l. c. 318.—Madag.  
 nigricans, Boiv. ex Tul. l. c. 305 = pubescens.  
 obtusa, Korth. in Neder. Kruid. Arch. i. (1848) 359.—  
 Borneo.  
 ovariensis, Spreng. Syst. i. 806.—Afr. trop.  
 pallida, Klotzsch, in Schomb. Fauna et Fl. Guy. 1165.  
 —Guiana.  
 paniculata, Mart. Nov. Gen. et Sp. i. 30.—Bras.  
 paradoxa, Blume, ex Oudem. in Arch. Néerl. ii. (1867)  
 204; et in Miq. Ann. Mus. Lugd. Bat. Bot. iii. 71.  
 —Java.  
 paniculata, Thou. Hist. Vég. Afr. ii. 57. t. 17.—  
 Madag.  
 Perrini, Spreng. Syst. i. 807.—Am. austr.  
 Pervillii, Oudem. in Arch. Néerl. ii. (1867) 206; et in  
 Miq. Ann. Mus. Bot. Lugd. Bat. iii. 72.—Madag.  
 physiphora, Mart. Nov. Gen. et Sp. i. 28.—Bras.  
 Pizara, Spreng. Syst. i. 807 = Cascaria dentata.  
 prunifolia, Spreng. l. c.—Guiana.  
 pubescens, Thou. Hist. Vég. Afr. ii. 57. t. 18. f. 3.—  
 Madag.  
 pubiflora, Benth. in Hook. Journ. Bot. iv. (1842) 106.  
 —Guiana.  
 pugionifera, Oudem. in Arch. Néerl. ii. (1867) 205;  
 et in Miq. Ann. Mus. Bot. Lugd. Bat. iii. 71.—  
 Madag.  
 racemosa, Hook. f. & Thoms. ex Fl. Brit. Ind. i. 187  
 = longitracemosa.  
 racemosa, Mart. & Zucc. Nov. Gen. i. 29. t. 20.—  
 Bras.  
 Regnellii, Walp. Ann. ii. 67 = Ionidium atropur-  
 pureum.  
 Rinorea, Spreng. Syst. i. 807 = paniculata.  
 Roxburghii, Hook. f. & Thoms. ex Fl. Brit. Ind. i.  
 186.—Ind. or.  
 rubra, Tul. in Ann. Sc. Nat. Sér. V. ix. (1868) 315.—  
 Madag.

**ALSODEIA** :—

rugosa, Miq. Fl. Ind. Bat. Suppl. i. 890.—Sumatra.  
 sclerocarpa, Burgersdyke, in Miq. Pl. Fungh. 122.—  
 Sumatra.  
 semigrata, Turcs. in Bull. Soc. Nat. Mosc. xxxvi.  
 (1868) 1. 559.—Java.  
 sessilis, Spreng. Syst. i. 806.—Cochinch.  
 socotrana, Balf. f. in Proc. Roy. Soc. Edinb. xii.  
 (1854) 402.—Ins. Socotra.  
 spinosa, Boivin, ex Tul. in Ann. Sc. Nat. Sér. V. ix.  
 (1868) 307.—Madag.  
 Sprucei, Eichl. in Mart. Fl. Bras. xiii. 1. 385.—Bras.  
 squamosa, Boivin, ex Tul. in Ann. Sc. Nat. Sér. V. ix.  
 (1868) 307.—Madag.  
 Storckii, Seem. in Journ. Bot. ii. (1864) 75.—Ins.  
 Fiji.  
 subintegrifolia, Beauv. Fl. Owar. et Ben. ii. 11. t. 66.  
 —Afr. trop.  
 sylvatica, Seem. Bot. Voy. Herald, 79. t. 40.—  
 Panama.  
 trigonocarpa, Zoll. & Reichb. in Miq. Ann. Mus. Bot.  
 Lugd. Bat. iv. 216.—Malaya.  
 ulmifolia, Spreng. Syst. i. 807.—N. Granat.  
 verticillata, Boivin, ex Tul. in Ann. Sc. Nat. Sér. V.  
 ix. (1868) 317.—Madag.  
 virgata, Thw. ex Hook. f. Fl. Brit. Ind. i. 189 =  
 Scyphyllandra virgata.  
 viridiflora, Tul. in Ann. Sc. Nat. Sér. V. ix. (1868)  
 310.—Madag.  
 Wallichiana, Hook. f. & Thoms. in Fl. Brit. Ind. i.  
 187.—Penang.  
 Welwitschii, Oliver, Fl. Trop. Afr. i. 110.—Afr. trop.  
 zeylanica, Thw. Enum. Pl. Zeyl. 21.—Ind. or.

**ALSODEIOPSIS**, Oliver, in Benth. & Hook. f. Gen.  
 i. 996 (1867). **OLACINEAE**, Benth. & Hook. l. c.  
 Manni, Oliver, in Journ. Linn. Soc. x. (1869) 43.—  
 Afr. trop.

**ALSOLINUM**, Fourr. in Ann. Soc. Linn. Lyon, N. S. xvi.  
 (1868) 349 = **Linum**, Tourn.  
 maritimum, Fourr. l. c. = **L. maritimum**.

**ALSMITRA**, M. Roem. Syn. Pepon. 117 partim  
 (1846). **CUCURBITACEAE**, Benth. & Hook. f. i.  
 840.

angulata, M. Roem. l. c. 117 = Zanonía indica.  
 Beccariana, Cogn. in DC. Monog. Phan. iii. 932.—Ins.  
 Kel.  
 brasiliensis, Cogn. in Mart. Fl. Bras. vi. iv. 115.—  
 Bras.  
 capricornica, F. Muell. Fragm. vii. 61.—Austral.  
 cissoides, M. Roem. Syn. Pepon. 118 = Gynostemma  
 pedata.  
 clavigera, M. Roem. l. c.; Benth. & Hook. f. Gen. i.  
 840.—Ind. or.  
 heterosperma, M. Roem. l. c. = Gomphogyne hetero-  
 sperma.  
 Hookeri, F. Muell. Fragm. vi. 188.—Austral.  
 laxa, M. Roem. Syn. Pepon. 118 = Gynostemma laxa.  
 macrocarpa, M. Roem. l. c. 117 = Zanonía macrocarpa.  
 pedatifolia, Cogn. in Mart. Fl. Bras. vi. iv. 116.—  
 Bras.  
 sarcophylla, M. Roem. Syn. Pepon. 118.—Burma; Siam.  
 Schefferiana, Cogn. in DC. Monog. Phan. iii. 932.—  
 Ins. Celebes.  
 Stephensiana, Cogn. l. c. 934.—Ins. Barnardi.  
 timorana, M. Roem. Syn. Pepon. 117.—Ins. Timor.

**ALSTONIA**, Mutis, ex Linn. f. Suppl. 39 (1781) = **Sym-  
 ploos**, Linn. (Styrac).  
 ciliata, Benth. Pl. Hartw. 48 = **S. ciliata**.  
 theaeiformis, Linn. f. l. c. 264 = **S. Alstonia**.

**ALSTONIA**, Scop. Introd. 193 (1777) = **Landolphia**,  
 R. Br. (Apocyn.).

**ALSTONIA**, R. Br. in Mem. Wern. Soc. i. (1809) 75.  
**APOCYNACEAE**, Benth. & Hook. f. ii. 705.  
 BLABEROPUS, A. DC. Prod. viii. 410 (1844).  
 PALA, [Rheede] Juss. in Ann. Mus. Par. xv. (1825)  
 346.  
 acuminata, Miq. Ann. Mus. Bot. Lugd. Bat. iv. 140.—  
 Ins. Ceram.  
 angustifolia, Wall. Cat. n. 1650.—Malaya.  
 angustiloba, Miq. Fl. Ind. Bat. ii. 438.—Malaya.  
 Batino, Blanco, Fl. Filip. ed. II. Suppl. 589 = macro-  
 phylla.  
 calophylla, Miq. Fl. Ind. Bat. ii. 439.—Java.

**ALSTONIA** :—

constricta, F. Muell. Fragm. i. 57.—Austral.  
 costata, R. Br. in Mem. Wern. Soc. i. (1809) 75.—Ins.  
 Tahiti.  
 costata, Wall. Cat. n. 1649 = macrophylla.  
 costulata, Miq. Fl. Ind. Bat. Suppl. 556 = Dyera  
 costulata.  
 cuneata, Wall. Cat. n. 1645 = spatulata.  
 Deplanchei, Heurck & Muell. Arg. in Flora, liii. (1870)  
 171.—N. Caled.  
 edulis, G. Benn. in Journ. Bot. v. (1867) 150.—N.  
 Caled.  
 eximia, Miq. Fl. Ind. Bat. Suppl. 555.—Ins. Banca.  
 grandifolia, Miq. l. c.—Sumatra.  
 Kurzii, Hook. f. Fl. Brit. Ind. iii. 643.—Ins. Andaman.  
 lanceolata, Heurck & Muell. Arg. in Heurck, Obs. Bot.  
 199.—N. Caled.  
 Legouixiae, Heurck & Muell. Arg. in Flora, liii.  
 (1870) 170.—N. Caled.  
 Lenormandii, Heurck & Muell. Arg. i. c. 172.—N.  
 Caled.  
 linearis, Benth. Fl. Austral. iv. 314.—Austral.  
 longissima, F. Muell. Papuan Plants, 91.—N. Guin.  
 lucida, D. Don, Prod. Fl. Nep. 131 = Trachelospermum  
 fragrans.  
 macrophylla, Wall. Cat. n. 1648 (Fl. Brit. Ind. iii.  
 643)—Malaya.  
 mollis, Benth. Fl. Austral. iv. 315.—Austral.  
 nerifolia, D. Don, Prod. Fl. Nep. 131.—Reg. Himal.  
 oteandraefolia, Lodd. ex Loud. Hort. Brit. 67 = scholaris.  
 ophioclyoides, F. Muell. Fragm. i. 57.—Austral.  
 plumosa, Labill. Sert. Austr. Caled. 28. t. 32.—N. Caled.  
 polyphylla, Miq. Fl. Ind. Bat. Suppl. 556.—Ins. Banca.  
 quaternata, Heurck & Muell. Arg. in Flora, liii. (1870)  
 170.—N. Caled.  
 Roeperi, Heurck & Muell. Arg. in Heurck, Obs. Bot.  
 201.—N. Caled.  
 scholaris, R. Br. in Mem. Wern. Soc. i. (1809) 75.—  
 Geront. trop.  
 sericea, Blume, Bijdr. 1038.—Malaya.  
 spatulata, Blume, l. c. 1037.—Malaya.  
 spectabilis, R. Br. in Mem. Wern. Soc. i. (1809) 75.—  
 Ins. Timor.  
 spectabilis, Kurz, For. Fl. Burma, ii. 183 = Kurzii.  
 subsessilis, Miq. Ann. Mus. Bot. Lugd. Bat. iv. 140.—  
 Amboina.  
 venenata, R. Br. in Mem. Wern. Soc. i. (1809) 77.—Ind.  
 or.  
 verticillata, F. Muell. Fragm. vi. 116.—Austral.  
 Vieillardii, Heurck & Muell. Arg. in Flora, liii. (1870)  
 171.—N. Caled.  
 villosa, Blume, Bijdr. 1038.—Java; Austral.  
 villosa, Seem. Fl. Vit. 161 = vitiensis.  
 vitiensis, Seem. l. c. 430.—Ins. Fiji.

**ALSTROEMERIA**, Linn. Diss. Alstroem. 8 (1762).

**AMARYLLIDAE**, Benth. & Hook. f. iii. 736.  
 LIGTU, Adans. Fam. p. 20 (1763).  
 LILAVIA, Rafin. Fl. Tellur. iv. 35 (1836).  
 PRIOPETALON, Rafin. Fl. Tellur. iv. 34 (1836).  
 acutifolia, Link & Otto, Ic. Pl. Rar. Hort. Bot. Berol.  
 57. t. 29 = Bomarea acutifolia.  
 affinis, Mart. & Gal. in Bull. Acad. Brux. x. (1843)  
 reimpr. 6 = Bomarea edulis.  
 albiflora, Presl, Rel. Haenk. i. 121. t. 22.—Chili.  
 amoena, Sallab. Prod. 248 = A. Pelegrina.  
 anceps, Ruiz & Pav. Fl. Per. iii. 61.—Peruv.  
 andina, Phil. in Linnaea, xxix. (1857-58) 69 =  
 spatulata.  
 angustifolia, Herb. Amar. 96 = A. Ligtu.  
 araucana, Phil. in Anaes Univ. Chil. (1873) 547.—  
 Chili.  
 argento-vittata, Lem. Illustr. Hort. iv. (1857), Misc.  
 88; vi. (1858) t. 192.—Bras.  
 aurantiaca, D. Don, in Sweet, Brit. Flom. Gard. Ser.  
 II. t. 205.—Chili.  
 aurea, R. Grah. in Edinb. Phil. Journ. (1833) 181.—  
 Chili.  
 aurea, Meyen, Reise, i. 311 = aurantiaca.  
 Banksiana, M. Roem. Syn. Ensat. 259 = pulchella.  
 Barklayana, Hort. ex Loud. Hort. Brit. Suppl. ii. 608.  
 —Hab. ?  
 Berteroiana, Penny, ex Loud. l. c.—Chili.  
 bicolor, Hook. Exot. Fl. i. t. 95 = A. Ligtu.  
 bracteata, Ruiz & Pav. Fl. Per. iii. 61.—Peruv.  
 brasiliensis, Spreng. Syst. ii. 51.—Bras.  
 Brudemeyeriana, Willd. ex Kunth, Enum. Pl. ii. 808 =  
 Bomarea multiflora.

## ALSTROEMERIA :—

- Burchellii, Baker, in Journ. Bot. xv. (1877) 262.—Bras. *Caldasiana*, Hemsl. Biol. Centr. Am. Bot. iii. 336 = seq. *Caldasii*, H. B. & K. Nov. Gen. et Sp. i. 283 = Bomarea *Caldasiana*.  
 caryophyllacea, Jacq. Schoenbr. vi. 33. t. 465.—Bras. *chilensis*, J. Crey, ex Loud. Hort. Brit. Suppl. ii. 608, nomen.—Chili.  
*chilensis*, Lem. in Fl. des Serres, Sér. I. i. (1845) 98.—Chili.  
*chiloensis*, Phil. in Linnaea, xxix. (1857-58) 71.—Ins. Chiloe.  
*chorillensis*, Herb. in Bot. Reg. (1843) Misc. 64.—Chili.  
*ciliata*, Poepp. Fragm. Syn. 6.—Chili.  
*citrina*, Phil. in Linnaea, xxxiii. (1864-65) 264 = versicolor.  
*coccinea*, Ruiz & Pav. Fl. Per. iii. 62 = Bomarea *coccinea*.  
*concolor*, Steud. in Lechl. Berb. Am. Austr. 53 = aurantiaca.  
*cordifolia*, Ruiz & Pav. Fl. Per. iii. 64.—Peruv.  
*crispata*, Phil. in Linnaea, xxix. (1857-58) 70.—Chili.  
*crocea*, Phil. l. c. xxxii. (1864-65) 263.—Chili.  
*crocea*, Ruiz & Pav. Fl. Per. iii. 61 = Bomarea *crocea*.  
*Cunninghamiana*, Herb. Amar. 96, 396 = versicolor.  
*Cunea*, Vell. Fl. Flum. iii. t. 121; Seub. in Mart. Fl. Bras. iii. 172.—Bras.  
*Cunha*, Vell. l. c. 131 = praec.  
*Curtisiana*, E. Mey. ex Presl, Rel. Haenk. ii. 122 = A. Ligtu.  
*Curtisiana*, Schult. f. Syst. vii. 735 = caryophyllacea.  
*declinata*, Poepp. & Endl. Nov. Gen. ii. 44. t. 160 = Bomarea *dispar*.  
*densiflora*, Herb. in Bot. Mag. t. 5531 = Bomarea *tomentosa*.  
*denticulata*, Ruiz & Pav. Fl. Per. iii. 62.—Peruv.  
*Despunta*, Pasq. Cat. Orto Bot. Nap. 7.—Hab. ?  
*Diazi*, Phil. in Linnaea, xxxiii. (1864) 261.—Chili.  
*Didierana*, Jaub. in Bull. Soc. Bot. Fr. viii. (1861) 118.—Peruv.  
*distichifolia*, Ruiz & Pav. Fl. Per. iii. 60.—Peruv.  
*distichophylla*, Spreng. Syst. ii. 80 = Bomarea *distichophylla*.  
*dulcis*, Hook. Bot. Misc. ii. (1831) 287. t. 95 = Bomarea *glaucescens*.  
*edulis*, Andr. ex Poir. Encyc. Suppl. iv. 348 = Bomarea *edulis*.  
*Erreimbaultii* x, Hort. ex Lem. in Fl. des Serres, Sér. I. iii. (1847) 262.  
*exserens*, Meyen, Reise, i. 34 = A. Ligtu.  
*Feuilleana*, E. Mey. ex Presl, Rel. Haenk. ii. = A. Ligtu.  
*filipendula*, Seub. in Mart. Fl. Bras. iii. t. 180 = caryophyllacea.  
*fimbriata*, Ruiz & Pav. Fl. Per. iii. 63 = Bomarea *fimbriata*.  
*flava*, Phil. in Linnaea, xxxiii. (1864-65) 263.—Chili.  
*floribunda*, H. B. & K. Nov. Gen. et Sp. i. 283.—Ecuador.  
*Flos-Martini*, [Ker-Gawl. in] Bot. Reg. t. 731 = A. Ligtu.  
*fuminensis*, M. Roem. Syn. Ensart. 260.—Bras.  
*foliosa*, Mart. in Schult. f. Syst. vii. 740.—Bras.  
*formosa*, Pers. Syn. i. 381 = seq.  
*formosissima*, Ruiz & Pav. Fl. Per. iii. 64 = Bomarea *formosissima*.  
*Gardneri*, Baker, in Journ. Bot. xv. (1877) 261.—Bras.  
*Gayana*, Phil. in Linnaea, xxix. (1857-58) 71.—Chili.  
*glaucescens*, H. B. & K. Nov. Gen. et Sp. i. 282 = Bomarea *glaucescens*.  
*gloriosa*, Cham. & Schlecht. in Linnaea, vi. (1831) 51 = Bomarea *edulis*.  
*grandifolia*, H. B. & K. Nov. Gen. et Sp. i. 285.—Bras.  
*haemantha*, Ruiz & Pav. Fl. Per. iii. 60.—Chili.  
*Herbertiana*, M. Roem. Syn. Ensart. 250 = revoluta.  
*hirsuta*, H. B. & K. Nov. Gen. et Sp. i. 285 = Bomarea *hirsuta*.  
*hirtella*, H. B. & K. l. c. 284 = Bomarea *edulis*.  
*hirtella*, Phil. in Linnaea, xxix. (1857-58) 70.—Chili.  
*Hookeri*, Lodd. Bot. Cab. t. 1272 = A. Ligtu.  
*Hookeriana*, C. Gay, Fl. Chil. v. 90.—Chili.  
*Hookeriana*, Schult. f. Syst. vii. 733 = A. Ligtu.  
*inaequalis*, Phil. in Linnaea, xxix. (1857-58) 67.—Chili.  
*inconspicua*, Phil. Anales Univ. Chil. (1873) 546.—Chili.  
*inodora*, Herb. Amar. 90. t. 2. f. 1.—Bras.  
*insignis*, Annel, ex Héring, L'Hortic. Franç. iv. (1854) 2.—Peruv.  
*Isabellana*, Herb. Amar. 88, 396. t. 6. f. 4-6.—Bras.

## ALSTROEMERIA :—

- Jacobi, Hort. ex Neumann, Ann. Fl. et Pomone, (1834) t. 29.—Hab. ?  
*Jacquesiana*, Lem. in Fl. des Serres, Sér. I. ii. (Dec. 1846) t. 182 = Bomarea *Jacquesiana*.  
*Kingii*, Phil. in Anales Univ. Chil. (1873) 548 = versicolor.  
*Kunziiana*, Klotzsch, ex Kunth, Enum. Pl. v. 769.—Chili.  
*latifolia*, Ruiz & Pav. Fl. Per. iii. 64.—Peruv.  
*Ligra*, Crantz, Inst. i. 467 = A. Ligtu.  
*Ligtu*, Curt. Bot. Mag. t. 125 = caryophyllacea.  
*Ligtu*, Linn. Diss. Alstroem. 10.—Chili.  
*lineatiflora*, Lindl. Bot. Reg. (1834) t. 58 = chorillensis.  
*lineatiflora*, Ruiz & Pav. Fl. Per. iii. 60 t. 289.—Peruv.  
*linifolia*, H. B. & K. Nov. Gen. et Sp. i. 282 = Bomarea *linifolia*.  
*longistaminea*, Mart. in Schult. f. Syst. vii. 739.—Bras.  
*longistyla*, Schenk, in Mart. Fl. Bras. iii. t. 173.—Bras.  
*Macraeana*, Herb. Amar. 90.—Chili.  
*macrocarpa*, Ruiz & Pav. Fl. Per. iii. 63.—Peruv.  
*magnifica*, Herb. in Bot. Reg. (1843) Misc. 64.—Chili.  
*Meyeniana*, J. C. Schau. in Nov. Act. Nat. Cur. xix. Suppl. t. (1843) 440.—Chili.  
*miniata*, Mart. & Gal. in Bull. Acad. Brux. x. (1843) repr. 6 = Bomarea *edulis*.  
*montana*, Ker-Gawl. in Journ. Sc. & Arts, ii. (1817) 183 = Ixiolirion *montanum*.  
*monticola*, Mart. in Schult. f. Syst. vii. 739.—Bras.  
*multiflora*, Linn. f. Suppl. 207 = Bomarea *multiflora*.  
*mutabilis*, Kunze, ex Kunth, Enum. Pl. v. 777 = aurantiaca.  
*Neilliana*, Herb. Amar. 94 = spathulata.  
*Neillii*, Gill. ex Hook. in Bot. Mag. t. 3105 = praec.  
*nemorosa*, Gardn. in Bot. Mag. t. 3958 = inodora.  
*nivalis*, Meyen, Reise, i. 315 = versicolor.  
*nivalis*, Phil. in Linnaea, xxix. (1857-58) 69.—Chili.  
*nubigena*, Phil. l. c. 67.—Chili.  
*Ochagavii*, Annel, ex Héring, L'Hortic. Franç. iv. (1854) 2.—Chili.  
*oculata*, Lodd. Bot. Cab. t. 1851 = Bomarea *Salsilla*.  
*odorata*, Knight & Perry, ex Loud. Hort. Brit. Suppl. III. 486.—Hab. ?  
*Oreas*, J. C. Schau. in Nov. Act. Nat. Cur. xix. Suppl. t. (1843) 440.—Am. austr.  
*ovata*, Cav. Ic. i. 54. t. 76 = Bomarea *edulis*.  
*palens*, Phil. in Linnaea, xxxiii. (1864-65) 265.—Chili.  
*pallida*, R. Grah. in Edinb. N. Phil. Journ. (Jul.-Oct. 1829) 344 = A. Ligtu.  
*parvula*, Phil. in Linnaea, xxxiii. (1864-65) 261.—Chili.  
*pauciflora*, Hort. ex Lem. in Fl. des Serres, Sér. I. ii. (Dec. 1846) t. 182 = Bomarea *Jacquesiana*.  
*pauciflora*, H. B. & K. Nov. Gen. et Sp. i. 284.—N. Granat.  
*pauperula*, Phil. Fl. Atac. 51.—Chili.  
*Pelegrina*, Linn. Diss. Alstroem. 10; Amoen. Acad. vi. 247.—Peruv.; Chili.  
*Pelegrina*, Vell. Fl. Flum. 131; iii. t. 119 = caryophyllacea.  
*peregrina*, Ruiz & Pav. Fl. Per. iii. 51 = A. *Pelegrina*.  
*peruviana*, Van-Houtte, Fl. des Serres, xxi. (1875) 51. t. 2175 = versicolor.  
*plantaginea*, Mart. in Schult. f. Syst. vii. 737.—Bras.  
*platyphylla*, Baker, in Journ. Bot. xv. (1877) 261.—Bras.  
*Pohlana*, Seub. in Mart. Fl. Bras. iii. t. 172 = A. *Cunea*.  
*Presiana*, Herb. Amar. 95. t. 1. f. 48 = A. Ligtu.  
*Presiana*, Kunth, Enum. Pl. v. 773 = praec.  
*psittacina*, Lehm. Cat. Hort. Hamb. (1826) ex Schult. f. Syst. vii. 739 = palehella.  
*puberula*, Phil. in Linnaea, xxix. (1857-58) 68 = versicolor.  
*pulchella*, Hort. ex Vilm. Fl. Pl. Terre, ed. II. 48 = versicolor.  
*pulchella*, Linn. f. Suppl. 206.—Am. austr.  
*pulchella*, Sims, Bot. Mag. t. 2354 = haemantha.  
*pulchella*, Salisb. Prod. 248 = A. Ligtu.  
*pulchra*, Sims, Bot. Mag. t. 2421 = A. Ligtu.  
*purpurea*, Ruiz & Pav. Fl. Per. iii. 63 = Bomarea *purpurea*.

## ALSTROEMERIA :—

- purpurea*, Willd. ex Steud. Nom. ed. II. i. 61, 63 = Bomarea *Caldasiana*.  
*pygmaea*, Herb. Amar. 100, 397. t. 8. f. 4-13.—Peruv.  
*quillotensis*, Herb. l. c. 97. t. 2. f. 2 = A. *Pelegrina*.  
*reclinata*, Poepp. & Endl. Gen. et Sp. ii. 44. t. 160.—Chili.  
*recumbens*, Herb. Amar. 97. t. 3. f. 2 = versicolor.  
*reflexa*, M. Roem. Syn. Ensart. 252.—Chili.  
*revoluta*, Ruiz & Pav. Fl. Per. iii. 59.—Chili.  
*Riedelliana*, Andot, in Rev. Hort. Sér. II. iv. (1845-46) 207.—Bras.  
*rosea*, Hook. Exot. Fl. t. 181 = A. Ligtu.  
*rosea*, Phil. Ser. Mend. Alt. 43.—Chili.  
*rosea*, Ruiz & Pav. Fl. Per. iii. 61.—Peruv.  
*rosmarinifolia*, Benth. Fl. Hartw. 258 = Bomarea *linifolia*.  
*rubra*, Morel, in Rev. Hort. Sér. IV. ii. (1853) 81. f. 5.—Bras.  
*Salsilla*, Linn. Diss. Alstroem. 10; Amoen. Acad. vi. 247 = Bomarea *Salsilla*.  
*Salsilla*, Vell. Fl. Flum. 131; iii. t. 120 = Bomarea *edulis*.  
*salsilloides*, Mart. in Schult. f. Syst. vii. 745.—Bras.  
*scaberrima*, Baker, in Journ. Bot. xv. (1877) 261.—Bras.  
*secundifolia*, Ruiz & Pav. Fl. Per. iii. 60 = Bomarea *secundifolia*.  
*Sellowiana*, Seub. in Mart. Fl. Bras. iii. t. 173.—Bras.  
*sepium*, Schott, ex Seub. l. c. 168 = Bomarea *edulis*.  
*sericantha*, J. C. Schau. in Nov. Act. Nat. Cur. xix. Suppl. t. (1843) 441 = spathulata.  
*setacea*, Ruiz & Pav. Fl. Per. iii. 62 = Bomarea *tomentosa*.  
*Simsii*, Spreng. Syst. ii. 80 = haemantha.  
*Simsii*, Sweet, Hort. Brit. ed. l. 408 = A. Ligtu.  
*spathulata*, Presl, Rel. Haenk. ii. 122. t. 22. f. 2.—Peruv.  
*stenopetala*, Phil. in Anales Univ. Chil. (1873) 547.—Chili.  
*stenopetala*, Seub. in Mart. Fl. Bras. iii. t. 174.—Bras.  
*subrosulacea*, Herb. Amar. 397. t. 5. f. 1. 2.—Chili.  
*tenuifolia*, Herb. l. c. 94. t. 1. f. 47 = versicolor.  
*tigrina*, Phil. in Linnaea, xxix. (1857-58) 68 = versicolor.  
*tigrina*, Seub. in Mart. Fl. Bras. iii. t. 174 = brasiliensis.  
*tomentosa*, Ruiz & Pav. Fl. Per. iii. 62 = Bomarea *tomentosa*.  
*torta*, H. B. & K. Nov. Gen. et Sp. i. 283 = Bomarea *torta*.  
*tricolor*, Hook. Exot. Fl. t. 65 = A. Ligtu.  
*triflora*, Griff. Notul. iii. 240 = Ixiolirion *montanum*.  
*umbellata*, Meyen, Reise, i. 356 = spathulata.  
*uniflora*, Matth. ex Kunth, Enum. Pl. v. 782 = Bomarea *glaucescens*.  
*venustula*, Phil. in Linnaea, xxxiii. (1864-65) 260.—Chili.  
*versicolor*, Ruiz & Pav. Fl. Per. iii. 59.—Chili.  
*violacea*, Knight & Perry, ex Loud. Hort. Brit. Suppl. iii. 486.—Hab. ?  
*violacea*, Phil. Fl. Atac. 51.—Chili.  
*viridiflora*, Warm. in Kjöeb. Vidensk. Meddel. (1872) 113.—Bras.  
*xanthina*, Phil. in Anales Univ. Chil. (1873) 546 = versicolor.  
*zamioides*, Baker, in Journ. Bot. xv. (1877) 262.—Bras.
- ALTENSTEINIA**, H. B. & K. Nov. Gen. et Sp. i. 332. t. 72. 73 (1815). ORCHIDEAE, Benth. f. Hook. f. iii. 592.  
 AA, Reichb. f. Xen. Orchid. i. 18 (1858).  
 MYRSODES, Reichb. f. l. c. i. 19. t. 8 (1858).  
*argyrolepis*, Benth. & Hook. f. (in Herb. Kew.).—Ecuador.  
*calceata*, Reichb. f. l. c. iii. 19.—Peruv.  
*erosa*, Reichb. f. Otia Bot. Hamb. 51.—Peruv.  
*fimbriata*, H. B. & K. Nov. Gen. et Sp. i. 383. t. 72.—Ecuador.  
*gymnantra*, Reichb. f. Xenia Orch. iii. 18.—Boliv.  
*inaequalis*, Reichb. f. l. c. 19.—Boliv.  
*Mandonii*, Reichb. f. l. c.—Peruv.  
*marginata*, Reichb. f. l. c. 20.—Peruv.  
*Matthewii*, Reichb. f. l. c. 19.—Peruv.  
*nubigena*, Reichb. f. l. c. 18 in nota.—Hab. ?

## ALLENSTEINIA:—

- palacea, Kunth, Syn. i. 325.—Ecuad.  
 palulosa, Reichb. f. *Xenia Orch.* iii. 19.—Boliv.  
 pilifera, H. B. & K. Nov. Gen. et Sp. i. 333. t. 73.—  
 Ecuad.  
 rotata, Reichb. f. *Xenia Orch.* iii. 18.—Ecuad.  
 Sceptum, Reichb. f. i. c. i. 18.—Ecuad.  
 vivescens, Lindl. in *Ann. & Mag. Nat. Hist.* xv.  
 (1845) 385.—N. Granat.  
 Weddelliana, Reichb. f. *Xenia Orch.* iii. 19.—Peruv.

ALTERNANTHERA, Forsk. Fl. Aegypt. Arab. 28  
 (1775). AMARANTACEAE, Benth. & Hook. f. iii.  
 89.

- ALLAGANTHERA, Mart. Hort. Erlang. 69 (1814).  
 ILLECEBRUM, Spreng. Anleit. ii. 1. 317 (1817);  
 Syst. i. 818 (1825).  
 LITHOPHILA, Sw. Prod. Veg. Ind. Occ. 14 (1788);  
 Fl. Ind. Occ. i. 47. t. 1 (1797).  
 LITOPHILA, Sw. Prod. l. c.  
 PITRANTHUS, Mart. in Denks. Acad. Muench. v.  
 (1817) 179.  
 acutis, Anders. Galap. Öarnes Veget. 164.—Ins.  
 Galap.  
 Achyrantha, R. Br. Prod. i. 417.—Am. trop.  
 Achyranthes, Forsk. Fl. Aegypt. Arab. p. lxxix =  
 acutis.  
 albidis, Griseb. in *Goett. Abh.* xix. (1874) (Pl. Lorent.  
 36).—Reg. Argent.  
 amabilis, Hort. ex Lem. Illust. Hort. xv. (1868) t.  
 558 = Telanthera ficoidea.  
 angustifolia, Moq. in DC. Prod. xiii. ii. 324 = poly-  
 cephalis.  
 angustifolia, R. Br. Prod. i. 417.—Austral.  
 argentea, Moq. in DC. Prod. xiii. ii. 352.—Porto Rico.  
 arvensis, Moq. l. c. 353.—Am. austr.  
 asilaris, D. Dietr. Syst. i. 866 in syn. = spinosa.  
 laevis, Moq. in DC. Prod. xiii. ii. 354.—Austral.  
 brachiata, Hort. ex Moq. l. c. 304 = Aerva brachiata.  
 canescens, H. B. & K. Nov. Gen. et Sp. ii. 204.—  
 Cumana.  
 canescens, Moq. in DC. Prod. xiii. ii. 350 = Iresine  
 canescens.  
 caracasana, H. B. & K. Nov. Gen. et Sp. ii. 205.—  
 Venezuela.  
 caribaea, Moq. in DC. Prod. xiii. ii. 354.—Ind. occ.  
 celastroides, Moq. l. c. 360.—Ins. Philipp.  
 ciliata, Poepp. ex Seub. in Mart. Fl. Bras. v. 1. 183 =  
 A. Achyrantha.  
 decipiens, Benth. Fl. Austral. v. 251.—Austral.  
 denticulata, R. Br. Prod. i. 417 = nodiflora.  
 denticulata, Wall. Cat. n. 6922 = sessilis.  
 dubia, Hort. Paris. ex Moq. in DC. Prod. xiii. ii. 361  
 = sessilis.  
 dubia, H. B. & K. Nov. Gen. et Sp. ii. 209 =  
 Trommsdorffia canescens.  
 echinata, Hort. Bonn. ex Fisch. & Mey. Ind. Sem.  
 Hort. Petrop. vi. 43 = armata.  
 echinata, Sm. in Rees, Cyclop. Suppl. n. 10 = A.  
 Achyrantha.  
 erecta, Reichb. in DC. Prod. iii. 375 = Polycarpaea  
 linearifolia.  
 ficoidea, R. Br. Prod. 417; Roem. & Schult. Syst. v.  
 556 = Telanthera ficoidea.  
 ficoidea, Griseb. Fl. Brit. W. Ind. 67 = Telanthera mari-  
 tima.  
 ficoides, Beauv. Fl. Owar. ii. 66. f. 1 = denticulata.  
 ficoides, Reichb. ex Moq. in DC. Prod. xiii. ii. 357 =  
 sessilis.  
 foeniculata, H. B. & K. Nov. Gen. et Sp. ii. 207 =  
 Telanthera flavescens.  
 flavescens, Moq. in DC. Prod. xiii. ii. 350.—N. Granat.  
 frutescens, R. Br. ex Spreng. Syst. i. 819 in syn.—Am.  
 austr.  
 glabra, Moq. in DC. Prod. xiii. ii. 361 = denticulata?  
 Gomphrenoides, H. B. & K. Nov. Gen. et Sp. ii. 208.  
 Gomphrenoides, Beurling, in *Vet. Akad. Handl. Stockh.*  
 (1864) 143.—Panama.  
 ireneoides, H. B. & K. Nov. Gen. et Sp. ii. 209 =  
 Gomphrena ireneoides.  
 lanuginosa, Moq. in DC. Prod. xiii. ii. 359 =  
 Cnidothrix lanuginosa.  
 leppalocera, Schlecht. ex Moq. l. c. 329 = Cyathula  
 globulifera.  
 latifolia, Moq. l. c. 351 = Iresine latifolia.  
 leucophylla, Benth. Fl. Austral. v. 251.—Austral.  
 leucantha, Moq. in DC. Prod. xiii. ii. 357.—Jamaic.

## ALTERNANTHERA:—

- littoralis, Beauv. ex Moq. in DC. Prod. xiii. ii. 365 =  
 maritima.  
 linearis, Bello, in *Anal. Soc. Esp. Hist. Nat.* xii.  
 (1883) 107.—Porto Rico.  
 longipes, Benth. Fl. Austral. v. 252.—Austral.  
 lupulina, H. B. & K. Nov. Gen. et Sp. ii. 206.—Peruv.  
 maritima, D. Dietr. Syn. Pl. i. 867.—Bras.  
 maritima, St. Hil. Voy. Brés. ii. 43 = Telanthera  
 maritima.  
 mexicana, Moq. in DC. Prod. xiii. ii. 352.—Mexico?  
 muscoides, Benth. & Hook. f. Gen. iii. 39.—Ind. occ.  
 nana, F. Bauer, ex Moq. in DC. Prod. xiii. ii. 341 =  
 Iresine Brownii.  
 nana, R. Br. Prod. i. 417.—Austral.  
 nigricaps, Hook. Bot. Misc. ii. (1831) 237 = Telanthera  
 elongata.  
 nigripes, Steud. Nom. ed. II. i. 65. (sphalm.) = praec.  
 nodifera, Griseb. in *Goett. Abh.* xxiv. (1879) 36.—Reg.  
 Argent.  
 nodiflora, R. Br. Prod. i. 417.—Geront. trop.  
 paniculata, Bello, in *Anal. Soc. Esp. Hist. Nat.* xii.  
 (1883) 106.—Porto Rico.  
 paniculata, H. B. & K. Nov. Gen. et Sp. ii. 208.—  
 Cumana.  
 paronychioides, Hort. ex Regel, Gartenfl. (1869) 102 =  
 Telanthera Bettichiana.  
 paronychioides, St. Hil. Voy. Brés. ii. 11. 43.—Am. austr.  
 parviflora, Moq. in DC. Prod. xiii. ii. 360.—Mexic.?  
 piloxeroides, Griseb. in *Goett. Abh.* xxiv. (1879) 36.  
 —Reg. Argent.  
 pilosa, Moq. in DC. Prod. xiii. ii. 357.—Bras.  
 polycephala, Benth. Fl. Austral. v. 251.—Austral.  
 polygonoides, R. Br. Prod. 417 = Telanthera poly-  
 gonoides.  
 praelonga, St. Hil. Voy. Brés. ii. 11. 409 = Telanthera  
 praelonga.  
 procumbens, Roem. & Schult. Syst. v. 564.—Bras.  
 prostrata, D. Don, Prod. Fl. Nep. 76 = sessilis.  
 puberula, D. Dietr. Syn. Pl. i. 866 = Telanthera  
 puberula.  
 pubescens, Hort. Prag. ex Moq. in DC. Prod. xiii. ii.  
 303 = Aerva lanata.  
 pulchella, H. B. & K. Nov. Gen. et Sp. ii. 205.—  
 Bras.  
 pulverulenta, Moq. in DC. Prod. xiii. ii. 351.—Peruv.  
 pungens, H. B. & K. Nov. Gen. et Sp. ii. 206.—Bras.  
 purpurea, Hort. ex Pynaert, in *Rev. Hort. Belg.*  
 v. (1879) 25 = Telanthera versicolor.  
 radicata, Hook. f. in *Trans. Linn. Soc.* xx. (1847) 262.  
 —Ins. Galapag.  
 repens, Steud. Nom. ed. I. 34 = sessilis.  
 repens, Steud. l. c. ed. II. i. 65 = A. Achyrantha.  
 Richardi, Moq. in DC. Prod. xiii. ii. 353 = Iresine  
 interrupta.  
 rufa, D. Dietr. Syn. Pl. i. 866 = Telanthera rufa.  
 sericea, H. B. & K. Nov. Gen. et Sp. ii. 207.—Ecuad.  
 sessilis, Lem. Illustr. Hort. (1865) t. 447 = Telan-  
 thera amoena.  
 sessilis, R. Br. Prod. i. 417.—Reg. trop.  
 sibirica, Steud. Nom. ed. II. i. 65.—Sibir.  
 spathulata, Lem. Illustr. Hort. xii. (1865) t. 445 =  
 Telanthera ficoidea.  
 spinosa, Roem. & Schult. Syst. v. 555.—Am. trop.  
 strigosa, Hassk. in *Hoeb. & De Vriese, Tijdschr.* v.  
 (1888-39) 259.—Malaya?  
 subcaposa, Hook. f. in *Trans. Linn. Soc.* xx. (1847)  
 189.—Ins. Galap.  
 suffruticosa, Torr. in *Emory, Mex. Bound. Surv.* 181.  
 —N. Mexico.  
 tenella, Colla, in *Mem. Acc. Torin.* xxxiii. (1829) 131.  
 t. 9 = Telanthera polygonoides.  
 tenella, Moq. in DC. Prod. xiii. ii. 355.—Hab.?  
 tomentella, Seub. in *Mart. Fl. Bras.* v. 1. 186.—Bras.  
 triandra, Steud. Nom. ed. I. 33, 34 = Telanthera  
 ficoidea.  
 triandra, Lam. Encyc. i. 95 = sessilis.  
 trixillensis, H. B. & K. Nov. Gen. et Sp. ii. 206.—  
 Peruv.  
 versicolor, Hort. ex Regel, Gartenfl. (1869) 101 =  
 Telanthera versicolor.  
 villiflora, Scheele, in *Linnaea*, xxii. (1849) 149.—Texas.  
 villosa, D. Dietr. Syn. Pl. i. 867 = Brandesia villosa.  
 villosa, H. B. & K. Nov. Gen. et Sp. ii. 208 = Telan-  
 thera villosa.  
 villosa, Sm. in *Rees, Cycl. Suppl.* n. 9.—Hab.?  
 virgata, Spreng. ex Moq. in DC. Prod. xiii. ii. 364 =  
 Telanthera polygonoides.

ALTERNASEMINA, Silva Manso, Enum. 35 (1836) =  
 Cayaponia, Mart. (Cucurb.).  
 Tayuia, Silva Manso, l. c. = C. Tayuya.ALTHAEA, [Tourn.] Linn. Syst. ed. I (1735).  
 MALVACEAE, Benth. & Hook. f. i. 200.

- ALCEA, [Tourn.] Linn. Gen. ed. I. 206 (1737).  
 FERBERIA, Scop. Introduct. 281 (1777).  
 acutis, Cav. Diss. ii. t. 27. f. 3 (p. 93).—Syria.  
 aegyptiaca, Boiss. Diagn. Ser. II. i. 103 = lavaterae-flora.  
 africana, Lam. ex G. Don, Gen. Syst. i. 467.—Afr. or.  
 ambigua, Alef. in *Oestr. Bot. Zeitschr.* xii. (1862) 260  
 = Lavatera thuringica.  
 apterocarpa, Fenzl, in *Del. Sem. Hort. Vind.* (1858)  
 4.—Oriens.  
 arborea, Alef. in *Oestr. Bot. Zeitschr.* xii. (1862) 260 =  
 Lavatera arborea.  
 armeniaca, Tenore, *Ind. Sem. Hort. Neap.* (1837) 1.  
 —Oriens.  
 atropurpurea, Alef. in *Oestr. Bot. Zeitschr.* xii. (1862)  
 261 = Malva atropurpurea.  
 Aucheri, Boiss. Diagn. Ser. I. vi. 28.—Persia; Afghan.  
 borbonica, DC. Prod. i. 438 (= Pavonia?).—Ins. Bor-  
 bon.  
 borealis, Alef. in *Oestr. Bot. Zeitschr.* xii. (1862) 261 =  
 Malva borealis.  
 Burchellii, DC. Prod. i. 438 = Pavonia Columella.  
 Calverti, Boiss. Diagn. Ser. II. v. 66.—Armenia.  
 cannabina, Linn. Sp. Pl. 686.—Europ.; Oriens.  
 caribaea, Sims, Bot. Mag. t. 1916 = rosea.  
 chinensis, Wall. Cat. n. 2689 = rosea.  
 coromandelina, Cav. Diss. ii. 93 = rosea.  
 corymbosa, Sw. Prod. Veg. Ind. Occ. 101 = Pavonia  
 paniculata.  
 cretica, Weinm. in *Syll. Ratisl.* ii. (1828) 171 = rosea.  
 crispa, Alef. in *Oestr. Bot. Zeitschr.* xii. (1862) 261 =  
 Malva crispa.  
 digitata, Boiss. Diagn. Ser. I. viii. 106 = lavaterae-  
 flora.  
 ficifolia, Cav. Diss. ii. 92. t. 28. f. 2.—Sibir.  
 ficifolia, Sibth. & Sm. Fl. Graec. t. 663 = rosea.  
 flavo-virens, Boiss. & Buhse, in *Novo. Mem. Soc. Nat.*  
 Mosc. xii. (1860) 44.—Sibir. baical.  
 flexuosa, Sims, Bot. Mag. t. 892 = rosea.  
 Froloviana, Fisch. ex G. Don, Gen. Syst. i. 467.—Sibir.  
 frutes, Hort. ex Mill. Gard. Dict. ed. VIII = Hibiscus  
 syriacus.  
 garipensis, E. Mey. Zwei Pf. Docum. 163 = Ludwigii.  
 garipensis, E. Mey. ex Boiss. Fl. Orient. i. 824 = praec.  
 glaberrima, Ledeb. ex Sweet, Hort. Brit. ed. II. 60.—  
 Sibir.  
 Godroni, Alef. in *Oestr. Bot. Zeitschr.* xii. (1862) 261  
 = Malva ambigua.  
 grandiflora, Scop. Del. Insub. ii. 33 = Hibiscus roseus.  
 Heldreichii, Boiss. Diagn. Ser. II. i. 103.—Thessal.  
 hirsuta, Linn. Sp. Pl. 687.—Europ.; Oriens.  
 hirsuta, Sieber, ex Steud. Nom. ed. II. i. 66 = Malva  
 cretica.  
 hispida, Moench, Meth. 612 = hirsuta.  
 Hohenackeri, Boiss. & Huert, Diagn. Ser. II. v. 67.—  
 Oriens.  
 indica, Steud. Nom. ed. II. i. 66.—Java.  
 Irolomiana, Steud. l. c. sphalm. = Froloviana.  
 kirrindensis, Boiss. Diagn. Ser. II. v. 67 = lavaterae-flora.  
 Kotschyi, Boiss. l. c. Ser. II. i. 102 = cannabina.  
 Kraussiana, Buching. ex Krauss, in *Flora*, xxviii.  
 (1844) 293 = Pavonia Kraussiana.  
 kurdica, Schlecht. in *Linnaea*, xvii. (1843) 127.—  
 Oriens.  
 laevis, Moench, Meth. Suppl. 199 = Ludwigii.  
 lavaterae-flora, DC. Prod. i. 437.—Oriens.  
 laxiflora, A. DC. ex Schlecht. in *Bot. Zeit.* vi. (1848)  
 341.—Hab.?  
 leucantha, Fisch. ex Loud. Hort. Brit. 237 = nudiflora.  
 lilacina, Boiss. & Kotschy, ex Boiss. Fl. Orient. i. 831  
 = apterocarpa.  
 longiflora, Boiss. & Reut. Diagn. Pl. Hispan. 9 =  
 hirsuta.  
 Ludwigii, Linn. Mant. 98.—Oriens; Afr. bor. et austr.  
 mareotica, Alef. in *Oestr. Bot. Zeitschr.* xii. (1862)  
 261 = Malva mareotica.  
 mauritiana, Alef. l. c. 260 = Malva mauritiana.  
 meonanthe, Link, in *Linnaea*, ix. (1834) 586 = rosea.  
 mexicana, Kunze, l. c. xx. (1847) 51. 404.—Mexic.  
 microcarpa, Alef. in *Oestr. Bot. Zeitschr.* xii. (1862)  
 261 = Malva parviflora.  
 multiflora, Reichb. ex Regel, Ind. Sem. Hort. Petrop.  
 (1867) 36 = armeniaca.

## ALTHAEA:—

- mutica*, J. Gay, ex Ball, in Journ. Linn. Soc. xvi. (1878) 376 = *hirsuta*.  
*narbonensis*, Jacq. Coll. ii. 275 = *cannabina*.  
*narbonensis*, Pourr. ex Cav. Diss. ii. 94. t. 29. f. 2.—Europ.  
*nicacensis*, Alef. in Oestr. Bot. Zeitschr. xii. (1862) 261 = *Malva nicacensis*.  
*nudiflora*, Lindl. in Trans. Hort. Soc. vii. (1880) 251.—Sibir. altaic.  
*officinalis*, Linn. Sp. Pl. ed. I. 686.—Europ.; Oriens.  
*pallida*, Wald. & Kit. Pl. Rar. Hung. t. 47.—Hungar.; Turc.  
*parviflora*, Alef. in Oestr. Bot. Zeitschr. xii. (1862) 261 = *Malva parviflora*.  
*plebeia*, Schult. ex Steud. Nom. ed. II. i. 66 = *Lavatera plebeia*.  
*pulchra*, Klatsch, in Bot. Ergeb. Waldem. Reise, 112.—Ind. or.  
*racemosa*, Sw. Prod. Veg. Ind. Occ. 102 = *Pavonia racemosa*.  
*remotiflora*, Boiss. & Heldr. Diagn. Ser. I. viii. 108.—As. Min.  
*rhyticarpa*, Trautv. in Bull. Soc. Nat. Mosc. (1860) t. 454 = *sulphurea*.  
*rosea*, Cav. Diss. ii. 91. t. 29. f. 3.—Oriens.  
*rosea*, Hohen. ex Boiss. Diagn. Ser. I. v. 67 = *Hobnackeri*.  
*rufescens*, Boiss. Diagn. Ser. II. i. 102.—Syria.  
*setosa*, Boiss. l. c. Ser. I. viii. 107.—Syria.  
*Sieberi*, Hort. ex G. Don, in Loud. Hort. Brit. 486.—Sicilia.  
*sinensis*, Blanco, Fl. Filip. ed. I. 552 = *rosea*.  
*sinensis*, Cav. Diss. ii. t. 29. f. 3.—China.  
*speciosa*, Vis. Cat. Orto Bot. Padov. 132.—Hab. I.  
*spicata*, Spreng. Syst. iii. 108 = *Hibiscus spicatus*.  
*striata*, DC. Prod. i. 487.—Arab.  
*sublobata*, Stokes, Bot. Mat. Med. iii. 530 = *officinalis*.  
*sulphurea*, Boiss. & Hohen. Diagn. Ser. I. viii. 108.—Persia; Affghan.; Soongar.  
*sylvestris*, Briganti, ex Tenore, Syll. 540.—Italia.  
*tabrisiana*, Boiss. & Buhse, in Nouv. Mém. Soc. Nat. Mosc. xii. (1860) 44 = *ficifolia*.  
*taurinenis*, C. A. Mey. Verz. Pfl. Cauc. 207 = *armeniaca*.  
*taurinenis*, DC. Prod. i. 436 = *officinalis*.  
*thuringiaca*, Kuntze, Taschen-FI. Leipz. 212 = *Lavatera thuringiaca*.  
*Tournefortiana*, Tausch, in Flora, xii. (1829) 9.—Creta.  
*ulmifolia*, Pritzl, Ic. Ind. 50 = *Sida glomerata*.  
*verticillata*, Alef. in Oestr. Bot. Zeitschr. xii. (1862) 261 = *Malva verticillata*.  
*vulgaris*, Alef. l. c. 260 = *Malva vulgaris*.
- ALTHEA, Crantz, Stirp. Austr. 144 (1769) = *praec.*
- ALTHENIA, Petit, in Ann. Sc. Observ. i. (1829) 451. *NAIADACEAE*, Benth. & Hook. f. iii. 1016.  
*Barraudonii*, Duval-Jouve, in Bull. Soc. Bot. Fr. xix. (1872) p. lxxxix; Compt.-rend. lxxv. (1872) 95 = *filiformis*.  
*filiformis*, Petit, in Ann. Sc. Observ. i. (1829) 451.—Gallia.  
*setacea*, Delile, ex Petit, l. c. = *filiformis*.
- ALTHERIA, Thou. Gen. Nov. Madag. 19 (1809) = *Melochia*, Linn. (Stercul.).  
*madagascariensis*, DC. Prod. i. 493.—Madag.
- ALTHINGIA, Steud. Nom. ed. II. i. 66 (1840) = *seq.*
- ALTINGIA, [G. Don, in] Loud. Hort. Brit. 403 (1830) = *Araucaria*, Juss. (Conif.).  
*Cunninghamii*, [G. Don,] l. c. = *Ar. Cunninghamii*.  
*excelsa*, [G. Don,] l. c. = *Ar. excelsa*.
- ALTINGIA, Noronha, in Verh. Bat. Gen. v. (1785) Art. ii. 9; ed. II. 41. *HAMAMELIDEAE*, Benth. & Hook. f. i. 669.  
*SEDOWICKIA*, Griff. in As. Res. xix. (1836) 98. t. 15.  
*chinensis*, Oliver, ex Hance, in Journ. Linn. Soc. xiii. (1873) 103.—China.  
*caerulea*, Poir. Encyc. Suppl. v. 545 = *Liquidambar Altingia*.  
*excelsa*, Noronha, in Verh. Bat. Gen. v. ed. II. 41 (1827).—Malaya.
- ALTORA, Adans. Fam. ii. 356 (1763) = *Cluytia*, Linn. (Euphorb.).

ALUGHAS, Linn. Fl. Zeyl. 207 (1747) = *Alpinia*, Linn. (Scitam.).

ALVARADOA, Liebm. in Kjoeb. Vidensk. Meddel. (1853) 100. *SAPINDACEAE*, Benth. & Hook. f. i. 411.

*amorphoides*, Liebm. l. c. 101.—Mexic.  
*arborescens*, Griseb. Cat. Pl. Cub. 60.—Cuba.  
*jamaicensis*, Benth. Pl. Hartw. 344.—Jamaica.  
*mexicana*, Liebm. ex Benth. l. c. —Mexic.

ALVARDIA, Fenzl, in Flora, xxvii. (1844) 312 = *Pseudanum*, Linn. (Umbellif.).  
*arborescens*, Fenzl, l. c. = *P. fraxinifolium*.

ALVAREZIA, Pav. ex Nees, in DC. Prod. xi. 465 (1847) = *Blechnum*, R. Br. (Acanth.).  
*disticha*, Pav. ex Nees, l. c. 246 = *Lophostachys Alvarezia*.  
*parviflora*, Pav. ex Nees, l. c. 466 = *B. Linnæi*.

ALVESIA, Welw. Apont. 587. n. 47 (1858) = *Bauhinia*, Linn. (Legum.).  
*bauhinioides*, Welw. l. c. = *B. tomentosa*.

ALVESIA, Welw. in Trans. Linn. Soc. xxvii. (1869) 55. t. 19. *LABIATAE*, Benth. & Hook. f. ii. 1176.  
*rosmarinifolia*, Welw. l. c. —Afr. trop.

ALVISIA, Lindl. Fol. Orch. (1859) = *Eria*, Lindl. (Orchid.).  
*tenuis*, Lindl. l. c. = *E. articulata*.

ALYCIA, Willd. ex Steud. Nom. ed. II. i. 66 (1840) = *Eriochloa*, H. B. & K. (Gramin.).  
*coarctata*, Willd. ex Steud. l. c. = *E. polystachya*.  
*distachya*, Willd. ex Steud. l. c. = *E. polystachya*.

ALYMERIA, D. Dietr. Syn. i. in Ind. p. xiii (1839) = *AYLMERIA*, Mart. = *Polycarpaea*, Lam. (Caryoph.).

ALYMNIA, Neck. Elem. i. 31 (1790) = *Polymnia*, Linn. (Compos.).

ALYOGYNE, Alef. in Oestr. Bot. Zeitschr. xiii. (1863) 12 = *Pugosia*, Juss. (Malvac.).  
*hakeifolia*, Alef. l. c. = *F. hakeaefolia*.

ALYPUM, Fisch. Hort. Gorenk. ed. II. (1812) 19 = *Globularia*, Tourn. (Selagin.).  
*monspeliensium*, Fourn. in Ann. Soc. Linn. Lyon, N. S. xvii. (1869) 142.—G. Alypum.  
*salicifolium*, Fisch. Cat. Hort. Gorenk. ed. II. (1812) 19 = *G. Alypum*.  
*Solandri*, Hort. ex Steud. Nom. ed. I. 373 = *G. Alypum*.

ALYSSICARPUS, Neck. Elem. iii. 15 (1790); Desv. Journ. Bot. i. (1813) 120. t. 4. *LEGUMINOSAE*, Benth. & Hook. f. i. 522.  
*FABRICIA*, Scop. Introd. 307 (1777).  
*HALLIA*, J. St. Hil. in Bull. Soc. Philom. (Dec. 1818) 192.  
*HEGETSCHWEILERA*, Heer & Regel, Cat. Sem. Hort. Turic. (1842); ex Bot. Zeit. i. (1843) 47.  
*MYSICARPUS*, Webb, in Hook. Niger Fl. 122 (1849) lapsu.

*belgaumensis*, Wight, Ic. t. 92.—Ind. or.  
*bupleurifolius*, Wall. Cat. n. 5761 = *rugosus*.  
*bupleurifolius*, DC. Prod. ii. 352.—Ind. or.  
*cylindricus*, Desv. in Ann. Linn. Soc. Par. iv. (1826) 301 = *styracifolius*.  
*diversifolius*, Wall. Cat. n. 5772 = *vaginalis*.  
*ferrugineus*, Hochst. & Steud. ex A. Rich Tent. Fl. Abyss. i. 207.—Abyss.  
*glaber*, E. Mey. Comm. Pl. Afr. Austr. 125 = *rugosus*.  
*glumaceus*, DC. Prod. ii. 353.—Arab.  
*glumaceus*, Wall. Cat. n. 5764 = *rugosus*.  
*gracilis*, Edgew. in Journ. As. Soc. Beng. xxi. (1853) 170 = *bupleurifolius*.  
*gramineus*, Zoll. & Mor. in Nat. en Geneesk. Arch. Neerl. Ind. iii. (1846) 69, nomen.—Malaya.  
*hamosus*, Edgew. in Journ. As. Soc. Beng. xxi. (1853) 171.—Ind. or.  
*Harnieri*, Scheinf. Reliq. Kotschy, 24. t. 19 = *vaginalis*.  
*heterophyllus*, Benth. ex Baker, in Hook. f. Fl. Brit. Ind. ii. 158 = *vaginalis*.

## ALYSSICARPUS:—

- Heyneanus*, Wight & Arn. Prod. i. 234 = *rugosus*.  
*Hochstetteri*, A. Rich. Tent. Fl. Abyss. i. 207 = *rugosus*.  
*longifolius*, Wight & Arn. Prod. i. 233.—Ind. or.  
*ludens*, Wall. Cat. n. 5762 = *bupleurifolius*, *rugosus*.  
*lupulinus*, Stocks, ex Baker, in Hook. f. Fl. Brit. Ind. ii. 159 = *rugosus*.  
*monilifer*, DC. Prod. ii. 353.—Ind. or.; Afr. trop.  
*nummularifolius*, DC. l. c. = *vaginalis*.  
*nummularioides*, Zipp. ex Span. in Linnaea, xv. (1840) 194 = *scaber*.  
*nummularius*, Baill. in Bull. Soc. Linn. Par. i. (1850) 432 = *vaginalis*.  
*obovatus*, Edgew. in Journ. As. Soc. Beng. xxi. (1853) 169 = *rugosus*.  
*paradoxus*, Boiv. ex Baill. in Bull. Soc. Linn. Par. i. (1854) 432.—Madag.  
*parviflorus*, Dalz. in Hook. Kew Journ. iii. (1845) 211 = *Desmodium parviflorum*.  
*pilifera*, Wall. Cat. n. 5765 = *rugosus*.  
*porrectus*, Welw. ex Baker, in Oliver, Fl. Trop. Afr. i. 171.—Afr. trop.  
*pubescens*, Lam. in Wight, Ic. i. t. 250.—Ind. or.  
*pylifer*, Steud. Nom. ed. II. i. 66 = *rugosus*.  
*quadrangularis*, Edgew. ex Baker, in Hook. f. Fl. Brit. Ind. ii. 159 = *tetragonolobus*.  
*Quartinianus*, A. Rich. Tent. Fl. Abyss. i. 208 = *rugosus*.  
*racemosus*, Benth. in Linnaea, xxiv. (1851) 642 = *belgaumensis*.  
*rotundifolius*, Dalz. ex Hook. f. Fl. Brit. Ind. ii. 171 = *Desmodium rotundifolium*.  
*rotundifolius*, Wight, ex Hook. f. l. c. 157 = *hamosus*.  
*Rubibarna*, Buch.-Ham. ex Wall. Cat. n. 5771 = *vaginalis*, *monilifera*.  
*rugosus*, DC. Prod. ii. 353.—Reg. trop.  
*rupicola*, Edgew. in Journ. As. Soc. Beng. xxi. (1853) 170.—Ind. or.  
*scaber*, Span. in Linnaea, xv. (1841) 194.—Malaya.  
*scariosus*, R. Grah. in Wall. Cat. n. 5766 = *rugosus*.  
*spicatus*, Royle, ex Hook. f. Fl. Brit. Ind. ii. 159 = *longifolius*.  
*styracifolius*, DC. Prod. ii. 353 = *rugosus*.  
*tetragonolobus*, Edgew. in Journ. As. Soc. Beng. xxi. (1853) 169.—Ind. or.  
*timorensis*, Span. in Linnaea, xv. (1841) 194.—Ind. or.  
*trifolius*, Stocks, ex Hook. f. Fl. Brit. Ind. ii. 159 = *vaginalis*.  
*vaginalis*, DC. Prod. ii. 353.—Ind. or.  
*vaginalis*, Hochst. ex Baker, in Oliver, Fl. Trop. Afr. i. 170 = *monilifer*.  
*vaginalis*, Wall. Cat. n. 5763 = *longifolius*, *rugosus*.  
*varius*, Wall. l. c. n. 5768 = *vaginalis*.  
*Wallichii*, Wight & Arn. Prod. i. 234 = *rugosus*.  
*Zeyheri*, Harv. in Harv. & Sond. Fl. Cap. ii. 220.—Afr. austr.

ALYSSOIDES, Tourn. ex Adans. Fam. ii. 419 (1763) = *Vesicaria*, Lam. (Crucif.).  
*creticum*, Medic. Phil. Bot. i. 189 = *Alyssum creticum gemonense*, Medic. l. c. = *Alyssum gemonense leucofolium*, Medic. Pflanzenz. 63 = *V. graeca sinuatum*, Medic. Phil. Bot. i. 189 = *Alyssum sinuatum tomentosum*, Moench, Meth. 264 = *Alyssum creticum utriculatum*, Medic. Phil. Bot. 189 = *V. graeca*.

ALYSSOPSIS, Boiss. Diagn. Ser. I. vi. 14 (1840) = *CRUCIFERAE*, Benth. & Hook. f. i. 74.  
*deflexa*, Boiss. in Ann. Sc. Nat. Sér. II. xvii. (1846) 58.—Persia.  
*Drumondii*, Turcz. in Bull. Soc. Nat. Mosc. xviii. (1854) ii. 291 = *Sisymbrium brachypodium*.  
*Kotschy*, Boiss. Diagn. Ser. I. vi. 14.—Persia.  
*sagittata*, Boiss. Fl. Orient. i. 182 = *deflexum*.

ALYSSOPSIS, Reichb. Nom. 181. n. 6961 (1841) = *Vesicaria*, Lam. (Crucif.).

ALYSSON, Crantz, Stirp. Austr. ed. II. 15 (1769) = *seq.*

ALYSSUM, Tourn. ex Linn. Syst. ed. I. (1760) = *CRUCIFERAE*, Benth. & Hook. f. i. 73.  
*ADUSETA*, Adans. Fam. ii. 420 (1763).  
*ANODONTEA*, G. Don, Gen. Syst. i. 180 (1831).  
*AURINIA*, Desv. Journ. Bot. iii. (1814) 162.  
*BERTEROEA*, DC. Syst. ii. 290 (1821).

ALYSSUM:—

GLYCE, Lindl. Syn. Brit. Fl. 26 (1828).  
 KONIG, Adans. Fam. ii. 420 (1763).  
 KONIG, R. Br. in Denh. Clapp. & Ond. Voy. App. 214 (1826).  
 LOBULARIA, Desv. Journ. Bot. iii. (1814) 162.  
 MENIUCUS, Desv. l. c. 173.  
 MOENCHIA, Roth, Tent. Fl. Germ. i. 273 (1788).  
 OCTADENIA, R. Br. ex Fisch. & Mey. Ind. Sem. Hort. Petrop. iii. 41 (1836).  
 ODONTARRHENA, C. A. Mey. in Ledeb. Fl. Alt. iii. 58 (1831).  
 ONODONTEA, G. Don, Gen. Syst. i. 148 (1831), sphalm.  
 PHLONEMA, C. A. Mey. in Ledeb. Fl. Alt. iii. 50 (1831).  
 PILOTICRICHUM, C. A. Mey. l. c. 64 (1831).  
 SCHIVERECKIA, Andrz. ex DC. Syst. ii. 800 (1821).  
 STEVERNA, Andrz. ex DC. Syst. ii. 291 (1821).  
 affine, Tenore, Syll. 315 = orientale.  
 alyoides, Boiss. in Ann. Sc. Nat. Sér. II. xvii. (1842) 153.—Armenia.  
 albescens, Schlecht. ex DC. Syst. ii. 309, et Prod. i. 162 = montanum.  
 algeriense, Pomel, Nouv. Mat. Fl. Atl. 232.—Afr. bor.  
 alpestre, Bieb. Fl. Taur. Cauc. ii. 102, Suppl. 432 = Marschallianum.  
 alpestre, Linn. Mant. 92.—Europ.  
 alpestre, Wulf. ex Nym. Consp. 56 = montanum.  
 alpestre, Salis, in Flora, xvii. (1877) II. Beibl. 77 = Robertsonianum.  
 alpestre, Sibth. & Sm. Fl. Graec. t. 623 = argenteum.  
 alpinum, Scop. Fl. Carn. ed. II. ii. 9 = montanum.  
 alsinifolium, Host, Fl. Austr. ii. 248 = calycinum.  
 altaicum, C. A. Mey. in Ledeb. Fl. Alt. iii. 55 = Fischerianum.  
 alyoides, Linn. Syst. ed. X. 1130 = calycinum.  
 andinum, Rupr. Fl. Caucas. 103.—Reg. Caucas.  
 arcticum, Wornsk. ex Vahl, in Fl. Dan. t. 1520 = Vesicaria arctica.  
 armarium, Loisel. Fl. Gallica, ed. I. 401 = montanum.  
 armarium, Presl, Fl. Sic. i. 58.—Sicilia.  
 argenteum, Vitm. Summ. iv. 30.—Europ.; Oriens.  
 arthropphyllum, Schott & Kotschy, in Oestr. Bot. Wochenbl. vii. (1857) 229.—As. Min.  
 armenum, Boiss. Fl. Orient. i. 278.—Armenia.  
 aruticum, Jord. Diag. i. 200 = calycinum.  
 atlanticum, Desf. Fl. Atlant. ii. 71. t. 149 = montanum.  
 Aucheri, Boiss. in Ann. Sc. Nat. Sér. II. xvii. (1842) 156 = foliosum.  
 aurantiacum, Boiss. Fl. Orient. i. 276.—Lycia.  
 aureum, Boiss. l. c. 286.—Oriens.  
 Bertholonii, Desv. Journ. Bot. iii. (1814) 172 & 185 = argenteum.  
 Deseri, Stev. ex DC. Syst. ii. 300 = podolicum.  
 bergiacum, Jord. & Fourr. Brev. Pl. Nov. fasc. ii. 10 = montanum.  
 bidentatum, Nutt. ex Torr. & Gray, Fl. N. Am. i. 108 = Draba brachycarpa.  
 Billimekii, Willk. in Willk. & Lange, Prod. iii. 830.—Hispan.  
 brachystachyum, Bieb. Fl. Taur. Cauc. iii. 434 = umbellatum.  
 bracteatum, Boiss. Diagn. Ser. I. xiii. 77 sphalm. = Acanthophyllum bracteatum.  
 bracteatum, Boiss. & Buhse, in Nouv. Mem. Soc. Nat. Mosc. xii. (1860) 18.—Persia; Armenia.  
 brevifolium, Jord. & Fourr. Brev. Pl. Nov. fasc. ii. 11 = montanum.  
 brigitiacum, Jord. & Fourr. l. c. 12 = montanum.  
 Bungei, Boiss. Fl. Orient. i. 274.—Persia.  
 calycinum, Neck. Delic. Gallo-Belg. i. 277 = calycinum.  
 calichroum, Boiss. Diagn. Ser. II. v. 34 = constellatum.  
 calycinum, Haensel. ex Nym. Consp. 56 = campestre.  
 calycinum, Linn. Sp. Pl. ed. II. 908.—Europ.; Oriens.  
 calycinum, Pall. ex DC. Syst. ii. 318 = dasycarpum.  
 calycarpum, Rupr. Fl. Caucas. 103, in textu.—Tauria.  
 campestre, Hoffm. Fl. Deutschl. ed. II. ii. 43 = calycinum.  
 campestre, Linn. Syst. ed. X. 1130.—Europ.; Oriens.  
 campestre, Marz. ex Poll. Fl. Ver. ii. 382 = montanum.  
 canariense, Del. ex Webb & Berth. Phyt. Canar. i. 91 = lybicum.  
 candidum, Schlecht. ex DC. Syst. ii. 308 = Marschallianum.  
 canescens, DC. Syst. ii. 322.—Sibir.; Reg. Himal.

ALYSSUM:—

casium, Boiss. & Heldr. Diagn. Ser. I. viii. 34.—Syria.  
 castellanum, Bourg. ex Nym. Consp. 57 = serpyllifolium.  
 cedrorum, Schott & Kotschy, in Oestr. Bot. Wochenbl. iv. (1854) 169 = hirsutum.  
 Cephalotes, Boiss. Diagn. Ser. II. i. 34.—Caria.  
 chalcidicum, Fanka, in Oestr. Bot. Zeitschr. xxii. (1872) 175.—Turcia.  
 cheiranthifolium, Willd. Sp. Pl. iii. 468 = Farsetia clypeata.  
 cheirifolium, Berger. ex Steud. Nom. ed. I. 34 = saxatile.  
 chrysanthum, Boiss. Fl. Orient. i. 271 = argenteum.  
 ciliatum, Lam. Fl. Fr. ii. 479 = Draba aizoides.  
 cilicium, Boiss. & Bal. Diagn. Ser. II. v. 34.—Cilicia.  
 Clausonis, Pomel, Nouv. Mat. Fl. Atl. 236.—Afr. bor.  
 clypeatum, Linn. Sp. Pl. ed. I. 651 = Farsetia clypeata.  
 cochlearioides, Roth, Nov. Pl. Sp. 322 = Cochlearia flava.  
 cochleatum, Coss. & Dur. in Bull. Soc. Bot. Fr. iv. (1857) 11.—Afr. bor.  
 collinum, Brot. Phyt. Lusit. ii. 209. t. 180 = campestre.  
 collinum, Jord. & Fourr. Brev. Pl. Nov. fasc. ii. 9 = montanum.  
 compactum, De Not. ex Ces. Ic. Stirp. Ital. fasc. iii. 15. t. 5.—Sicilia.  
 condensatum, Boiss. & Haussk. ex Boiss. Fl. Orient. i. 268.—As. Min.; Syria.  
 confertum, Hort. Berol. ex Boiss. in Ann. Sc. Nat. Sér. II. xvii. (1842) 155 = strictum.  
 constellatum, Boiss. l. c. Sér. IV. ii. (1854) 244.—Cilicia.  
 contempulum, Schott & Kotschy, in Oestr. Bot. Wochenbl. iv. (1854) 177 = Szowitzianum.  
 cordatum, Spreng. ex Steud. Nom. ed. II. i. 67 = orbiculatum.  
 cornutum, Steph. ex Ledeb. Fl. Ross. i. 139 = rostratum.  
 corsicum, Duby, Bot. Gall. ed. II. i. 34.—Corsica.  
 corsicum, Rob. ex Gren. & Godr. Fl. Fr. i. 117 = Robertsonianum.  
 corymbosum, Boiss. Fl. Orient. i. 265.—Turc.  
 corymbulosum, Boiss. l. c. 282 = umbellatum.  
 crenulatum, Boiss. & Heldr. Diagn. Ser. I. viii. 33.—Syria.  
 cretaeum, Adams, in Mem. Soc. Nat. Mosc. v. (1817) 109.—Sibir.  
 creticum, Linn. Sp. Pl. 661.—Creta.  
 cryptopetalum, Bunge, in Arb. Naturf. Ver. Riga, i. (1847) 142; Lehmann, Rel. (1847) 142 = marginatum.  
 cuneifolium, Tenore, Fl. Nap. Prod. xxxvii. App.; Cat. Neap. (1815) 58 = montanum.  
 dagestanicum, Rupr. Fl. Caucas. 104.—Caucas.  
 dahuricum, Schlecht. ex DC. Syst. ii. 715 = canescens.  
 damascenum, Boiss. & Gaill. Diagn. Ser. II. vi. 18.—Syria.  
 dasycarpum, Steph. in Willd. Sp. Pl. iii. 469.—Oriens; Turkest.; Affghan.  
 dauricum, Schlecht. in DC. Syst. ii. 322, & Prod. i. 164 = canescens.  
 davuricum, Willd. ex Ledeb. Fl. Ross. i. 138 = Fischerianum.  
 decoloratum, Pomel, Nouv. Mat. Fl. Atl. 236.—Afr. bor.  
 decumbens, Herbich, Stirp. Rar. Bucov. 47 = repens.  
 deltoideum, Linn. Sp. Pl. ed. II. 908 = Aubrietia deltoidea.  
 densiflorum, Desf. Cor. Tourn. 65. t. 48 = strictum.  
 dentatum, Nutt. Gen. Am. ii. 63 = Draba ramosissima.  
 dentatum, Willd. Enum. Hort. Berol. 671 = Camelina sativa.  
 dicranoides, Boiss. & Huet, Diagn. Ser. II. v. 30 = Draba rigida.  
 diffusum, Jord. & Fourr. ex Nym. Consp. 57 = argenteum.  
 diffusum, Tenore, App. Hort. Neap. (1815) 58 = montanum.  
 Draba, Bieb. ex Willd. Enum. Hort. Berol. 672 = linifolium.  
 Draba, Hort. ex Webb & Berth. Phyt. Canar. i. 91 = lybicum.  
 Draba, Willd. Enum. Hort. Berol. 672 = hirsutum.  
 dubium, Bory, in Ann. Gen. Soc. Phys. iii. (1820) 4 = Lagascae.  
 edentulum, Waldst. & Kit. Pl. Rar. Hung. i. 95. t. 92 = gemonense.

ALYSSUM:—

elatum, Boiss. & Heldr. Diagn. Ser. I. viii. 33.—As. Min.  
 emarginatum, Zahl. ex Vis. Fl. Dalm. iii. 117.—Dalmat.  
 erigenz, Jord. & Fourr. Brev. Pl. Nov. fasc. ii. 9 = montanum.  
 eriocarpum, Pourr. ex Steud. Nom. ed. II. i. 67 = Clypeola eriocarpa.  
 eriophorum, Willd. Enum. Hort. Berol. 671 = Clypeola eriophora.  
 eriophyllum, Boiss. & Haussk. ex Boiss. Fl. Orient. i. 273.—As. Min.  
 erosulum, Genn. & Pestal. ex Clem. in Mem. Acc. Sc. Torin. Ser. II. xvi. (1857) 248 = suffrutescens.  
 erraticum, Jord. Diag. i. 200 = calycinum.  
 filifolium, Wahlenb. in Isis, xxi. 998.—As. Min.  
 Fischerianum, DC. Syst. ii. 311.—Sibir.  
 flexicaule, Jord. Obs. Pl. Crit. i. (1846) 10 = montanum.  
 floribundum, Boiss. Diagn. Ser. II. v. 33.—Cilicia.  
 foliosum, Bory & Chaub. Nouv. Fl. Pélopo. 42 n. 1030.—Graecia; As. Min.  
 fruticosum, Steud. Nom. ed. I. 34 = Vesicaria fruticulosa.  
 fulvescens, Sibth. & Sm. Prod. Fl. Graec. ii. 13.—Graecia; As. Min.  
 gemonense, Linn. Mant. 92.—Europ.  
 gemonense, Roth, Tent. Fl. Germ. iii. 85 (err. glemnense) = saxatile.  
 globosum, Steud. Nom. ed. I. 34 = Vesicaria globosa.  
 glomeratum, Burch. ex DC. Syst. ii. 316.—Afr. austr.  
 Gmelini, Jord. & Fourr. Brev. Pl. Nov. fasc. ii. 8 = montanum.  
 gnaphalodes, DC. Syst. ii. 311 = Vesicaria gnaphalodes.  
 gracile, Rafin. in Am. Monthly Mag. (1811) 356, nomen.—Hab. l.  
 granatense, Boiss. & Reut. Pugill. Pl. Nov. (1852) 9 = calycinum.  
 granatense, Nym. Consp. 57 = serpyllifolium.  
 halimifolium, DC. Fl. Fr. v. 594 = pyrenaicum.  
 halimifolium, Lap. Hist. Abr. Pl. Pyr. 371 = macrocarpum.  
 halimifolium, Linn. Sp. Pl. ed. I. 650 = maritimum.  
 halimifolium, Pall. Reise, iii. 161 = lenense.  
 halimifolium, Willd. Sp. Pl. iii. 460.—Europ.  
 Heideri, Krock. Fl. Sil. Suppl. ii. 168.—Europ.  
 Haussknechtii, Boiss. Fl. Orient. i. 269.—As. Min.  
 Heinzii, Ullep. in Oestr. Bot. Zeitschr. xxxv. (1885) 307.—Europ.  
 hellanthemifolium, Timb. & Jeand. in Rev. Bot. Soc. Fr. iii. (1884-85) 105.—Gallia.  
 heterophyllum, Ruiz & Pav. ex DC. Syst. ii. 542 = Lepidium perfoliatum.  
 heterotrichum, Boiss. Diagn. Ser. I. vi. 15.—Persia.  
 hirsutum, Bess. ex Nym. Consp. 56 = rostratum.  
 hirsutum, Bieb. Fl. Taur. Cauc. ii. 106.—Oriens.  
 hirsutum, Hohen. Enum. Elisabethpol. 243 = campestre.  
 homalocarpum, Boiss. Fl. Orient. i. 285.—Arabia.  
 horebicum, Boiss. in Ann. Sc. Nat. Sér. II. xvii. (1842) 156 = homalocarpum.  
 Huettii, Boiss. Fl. Orient. i. 287.—As. Min.  
 hyperboreum, Linn. Sp. Pl. 651.—Am. bor.  
 idaeum, Boiss. & Heldr. Diagn. Ser. I. viii. 35.—Creta.  
 illyricum, Willd. Enum. Suppl. 44 = linifolium.  
 imbricatum, Schlecht. ex DC. Syst. ii. 308, & Prod. i. 161 = canescens.  
 incanum, Linn. Sp. Pl. 650.—Europ.; Sibir.  
 Jonthiaspi, [Clairv.] Man. Herb. 216 = Clypeola Jonthiaspi.  
 Kotschyianum, Boiss. Fl. Orient. i. 270 = masme-naeum.  
 Lagascae, Fanka, in Termess. Fünetek, vii. (1883) 114.—Europ.  
 lanigerum, DC. Syst. ii. 308.—Persia.  
 lanuginosum, Pourr. ex DC. Syst. ii. 327 = Clypeola eriophora.  
 Lapeyrouxianum, Jord. Obs. Pl. Crit. i. (1846) 3 = Mont. Pyren.  
 latifolium, Vis. Fl. Dalm. iii. 118.—Dalmat.  
 leiocarpum, Pomel, Nouv. Mat. Fl. Atl. 235.—Afr. bor.  
 lenense, Adams, in Mem. Soc. Nat. Mosc. v. (1817) 110.—Sibir.  
 lepidotum, Boiss. Diagn. Ser. I. i. 73.—As. Min.  
 Lescurii, A. Gray, Man. Bot. U. St. ed. V. 72.—Am. bor.

## ALYSSUM:—

leucadum, *Guss. Fl. Rar.* 268.—Ital.  
 libycum, *Coss. in Bull. Soc. Bot. Fr.* iv. (1857) 467.—  
 Afr. bor.  
 linearifolium, *Lag. Gen. et Sp. Nov.* 19 = linifolium.  
 linifolium, *Steph. ex Willd. Sp. Pl.* iii. 467.—Europ.;  
 Oriens.  
 litorale, *Rupr. Fl. Cauc.* 108. in textu.—Littora  
 Maris Balt.  
 longicaule, *Boiss. in Bibl. Genév.* (1838) 407.—  
 Hispan.  
 ludovicianum, *Nutt. Gen. Am.* ii. 68 = Vesicaria  
 ludoviciana.  
 lunarioides, *Spreng. ex DC. Syst.* ii. 292 = mutabile.  
 lunarioides, *Willd. Sp. Pl.* iii. 461 = Farsetia luna-  
 rioides.  
 lusitanicum, *Brot. ex Nym. Consp.* 56 = campestre.  
 luteolum, *Pomel, Nouv. Mat. Fl. Atl.* 284.—Afr. bor.  
 macrocalyx, *Coss. & Dur. in Bull. Soc. Bot. Fr.* iv.  
 (1857) 12.—Afr. bor.  
 macrocarpum, *DC. Syst.* ii. 321.—Gall. austr.  
 macropodium, *Boiss. & Bal. Diagn. Ser. II.* vi. 18.—  
 Cappadoc.  
 macrostylum, *Boiss. & Huet, ex Boiss. Fl. Orient.* i.  
 279.—As. Min.  
 marginatum, *Steud. Nom. ed. II.* i. 68 (ex *Boiss. in*  
*Ann. Sc. Nat.* xvii. (1842) 157).—Arab.; Persia;  
 Affghan.  
 marginatum, *Timb. & Feaub. in Rev. Bot. Soc. Fr.* iii.  
 (1884-85) 106.—Gallia.  
 maritimum, *Lam. Encyc.* i. 98.—Europ.  
 Marschallianum, *Andr. ex DC. Syst.* ii. 308.—Caucas.  
 masmenaeum, *Boiss. Diagn. Ser. II.* v. 36.—Cappadoc.  
 medium, *Host, Fl. Austr.* ii. 244 = gemonense.  
 menioides, *Boiss. in Ann. Sc. Nat. Sér.* II. xvii.  
 (1842) 158.—Mesopot.  
 mesopotamicum, *Fenzl, in Tchichat. Asie Min. Bot.* i.  
 311 = argenteum.  
 Meyerianum, *Rupr. Fl. Cauc.* 100, in textu = tor-  
 tuosum.  
 micranthum, *Fisch. & Mey. in Linnaea, x.* (1836) 83  
 = campestre.  
 microcarpum, *Vis. Fl. Dalmat.* iii. 115 = corymbosum.  
 microcarpum, *Neilr. ex Nym. Consp.* 55 = gemonense.  
 microcephalum, *Boiss. Diagn. Ser. I.* xii. 77, sphalm. =  
 Acanthophyllum microcephalum.  
 micropetalum, *Fisch. in DC. Syst.* ii. 313 = campestre.  
 micropetalum, *Kit. in Linnaea, xxxii.* (1863) 497.—  
 Europ.  
 microphyllum, *Steud. Nom. ed. II.* i. 68.—Sibir. alt.  
 minimum, *Linn. Sp. Pl.* 651 = maritimum.  
 minimum, *Pall. Reise, i.* 741 = linifolium.  
 minimum, *Willd. Sp. Pl.* iii. 464.—Europ.; Oriens;  
 Reg. Himal.  
 minutiflorum, *Boiss. Diagn. Ser. I.* i. 73 = alpestre.  
 minutulum, *Schleich. ex DC. Syst.* ii. 307 = alpestre.  
 minutum, *Patr. ex DC. l. c.* 322 = canescens.  
 minutum, *Schlecht. ex DC. l. c.* 316.—Sibir.  
 modestum, *Boiss. Diagn. Ser. II.* vi. 17 = minutum.  
 montanum, *Brot. Fl. Lusit.* ii. 558 = campestre.  
 montanum, *Linn. Sp. Pl.* 650.—Europ.; Oriens.  
 montanum, *Pall. Reise, i.* 252 = Fischerianum.  
 montanum, *Patr. ex DC. Syst.* ii. 322 = canescens.  
 mouradicum, *Boiss. & Bal. Diagn. Ser. II.* vi. 16.—  
 As. Min.  
 Muellerii, *Boiss. & Buhse, in Nouv. Mém. Soc. Nat.*  
*Mosc.* xii. (1860) 16.—Armenia; Persia.  
 murale, *Bieb. Fl. Taur. Cauc.* ii. 103 = alpestre.  
 murale, *Waldst. & Kit. Pl. Rar. Hung.* i. 5. t. 6 =  
 argenteum.  
 muricatum, *Jord. ex Nym. Consp.* 57 = serpyllifolium.  
 muricatum, *Kit. in Linnaea, xxxii.* (1863) 498.—  
 Europ.  
 mutabile, *Vent. Jard. Cels.* 85.—Ital.  
 myagroides, *All. Fl. Pedem.* i. 241 = Graellsia saxa-  
 tilis.  
 Myagrimum, *Wibel, Prim. Fl. Werth.* 204 = Camelinea  
 sativa.  
 nanum, *Pomel, Nouv. Mat. Fl. Atl.* 236.—Afr. bor.  
 nebrodense, *Tineo, Pugill. Pl. Sic.* 12 = serpyllifolium.  
 novum, *Kit. Ind. Pesth.* t. 6 = alpestre.  
 numidicum, *Pomel, Nouv. Mat. Fl. Atl.* 377.—Afr.  
 bor.  
 obcordatum, *DC. Syst.* ii. 324.—Hab. †  
 obliquum, *Sibth. & Sm. Fl. Graec.* t. 623 = mutabile.  
 obovatum, *Turcz. in Bull. Soc. Nat. Mosc.* (1837) l. 57  
 = sibiricum.  
 obtusifolium, *Stev. ex DC. Syst.* ii. 305 = alpestre.

## ALYSSUM:—

ochroleucum, *Boiss. Diagn. Ser. II.* v. 36 = montanum.  
 Oederi, *Durand, Fl. Bourg.* i. 161 = Vesicaria utri-  
 culata.  
 orbiculare, *Timb. & Feaub. in Rev. Bot. Soc. Fr.* iii.  
 (1884-85) 106.—Europ.  
 orbiculatum, *Urv. in Mém. Soc. Linn. Par.* i. (1822)  
 335.—Graecia.  
 orientale, *Ard. Animad. Alt.* 32.—Graecia; As. Min.  
 orophilum, *Jord. & Fourr. Brev. Pl. Nov. fasc.* ii. 11 =  
 montanum.  
 oviense, *A. Kern. Sched. Fl. Exsicc.* ii. 99.—Austria.  
 oxycarpum, *Boiss. & Bal. Diagn. Ser. II.* v. 35.—  
 Cappadoc.  
 paniculatum, *Desf. Choix,* 67 = Vesicaria paniculata.  
 paniculatum, *Willd. Enum. Hort. Berol.* 671 = Neslia  
 paniculata.  
 parviflorum, *Bieb. Fl. Taur. Cauc.* iii. 434 = campestre.  
 parviflorum, *Hochst. & Steud. ex Steud. Nom. ed. II.*  
 i. 68 = marginatum.  
 parviflorum, *Schloss. ex Nym. Consp.* 57 = calycinum.  
 parvulum, *Schrad. in Linnaea, x.* (1836) Litt. 69.—  
 Hab. †  
 patulum, *Pomel, Nouv. Mat. Fl. Atl.* 238.—Afr. bor.  
 pedemontanum, *Rupr. Fl. Cauc.* 102, in textu.—  
 Europ.  
 peltarioides, *Boiss. in Ann. Sc. Nat. Sér.* II. xvii.  
 (1842) 158.—As. Min.  
 persicum, *Boiss. l. c.* 152.—Persia.  
 Perusianum, *J. Gay, ex Gren. & Godr. Fl. Fr.* i. 118  
 = Lapeyrosianum.  
 petalodes, *DC. Syst.* ii. 312 = Farsetia obovata.  
 petraeum, *Andr. ex DC. l. c.* 302 = saxatile.  
 petraeum, *Ard. Animad. Alt.* 30 = gemonense.  
 petrophilum, *Heldr. ex Nym. Consp.* 56 = montanum.  
 Peyrosianum, *Willk. & Lange, Prod. Fl. Hisp.* iii.  
 835 = Lapeyrosianum.  
 phymatocarpum, *Schlosser & Vukot. Syll.* 156 =  
 calycinum.  
 pleiospermum, *Fenzl, in Russeg. Reise, Illustr.* 54 =  
 aureum.  
 podolicum, *Bess. Cat. Hort. Crem.* (1816) 8.—Europ.;  
 As. Min.; Sibir.  
 polyodon, *Boiss. & Buhse, in Nouv. Mém. Soc. Nat.*  
*Mosc.* xii. (1860) 17 = campestre.  
 porphyreticum, *Jord. & Fourr. Brev. Pl. Nov. fasc.* ii.  
 11 = montanum.  
 praecox, *Boiss. Fl. Orient.* i. 275.—As. Min.  
 psammeum, *Jord. & Fourr. Brev. Pl. Nov. fasc.* ii. 9 =  
 montanum.  
 psilocarpum, *Boiss. Voy. Bot. Espagne, App.* ii. 718 =  
 calycinum.  
 purpureum, *Lag. & Rodr. in Anales Cienc. Nat.* v.  
 (1802) 275 = Lagascae.  
 pyrenaicum, *Lapeyr. Hist. Abr. Pl. Pyr.* 371. *Suppl.*  
 91.—Mont. Pyren.  
 ramosissimum, *Webb, in Giorn. Bot. Ital.* ii. (1846)  
 215.—Graecia.  
 repens, *Baumg. Enum. Transs.* ii. 237 = montanum.  
 rhodanense, *Jord. & Fourr. Brev. Pl. Nov. fasc.* ii. 10  
 = montanum.  
 Robertianum, *Bernard, ex Gren. & Godr. Fl. Fr.* i.  
 117.—Corsica.  
 Rochelii, *Andr. ex Reichb. Ic. Pl. Crit.* xi. p. 8. n.  
 4273 b = montanum.  
 rostratum, *Stev. in Mém. Acad. Pétersb.* iii. (1809-10)  
 295. t. 15. f. 1.—Graecia; As. Min.  
 rostratum, *Wierzb. ex Nym. Consp.* 56 = montanum.  
 ruderale, *Jord. Diagn.* i. 198 = calycinum.  
 rupestre, *Tenore, Fl. Nap.* t. 60.—Europ.  
 rupestre, *Willd. Enum. Hort. Berol.* 672 = Graellsia  
 saxatilis.  
 sabulosum, *Jord. Diag.* i. 199 = calycinum.  
 samariferum, *Boiss. & Haussk. ex Boiss. Fl. Orient.* i.  
 272.—As. Min.  
 samolifolium, *Desf. Choix,* 66 = Thlaspi samolifolium.  
 sativum, *Scop. Fl. Carn. ed. II.* ii. 9 = Camelinea  
 sativa.  
 savranicum, *Andr. ex Bess. Enum. Pl. Volh.* 82 =  
 alpestre.  
 saxatile, *Bory & Chaub. Nouv. Fl. Pélopon.* 41 =  
 orientale.  
 saxatile, *Crantz, Stirp. Austr.* 16 = gemonense.  
 saxatile, *Linn. Sp. Pl.* 650.—Europ.  
 saxatile, *Sibth. & Sm. Prod. Fl. Graec.* ii. 11 =  
 orientale.  
 scabrum, *Weinm. Cat. Hort. Dorpat.* (1810) 11 =  
 umbellatum.

## ALYSSUM:—

Schlosseri, *Heuff. ex Schlosser & Vukot. Syll.* 156 =  
 calycinum.  
 schirmanicum, *Rupr. Fl. Cauc.* 100 = tortuosum.  
 Scovitzianum, *Fisch. & Mey. in Linnaea, xii.* (1838)  
 sphalm. 151 = Szovitzianum.  
 scutigerum, *Dur. in Expl. Sc. Alger.* t. 72. f. 4.—Afr.  
 bor.  
 semidodecandra, *Schrank, Baier. Fl.* ii. 189.—Europ.  
 serpyllifolium, *Bieb. Fl. Taur. Cauc.* ii. 103 = tor-  
 tuosum.  
 serpyllifolium, *Desf. Fl. Atlant.* ii. 70 = alpestre.  
 sibiricum, *Fisch. ex DC. Syst.* ii. 311 = Fischerianum.  
 sibiricum, *Trevir. in Ges. Naturf. Fr. Berl. Mag.* vii.  
 (1811) 151 = dasycarpum.  
 sibiricum, *Willd. Sp. Pl.* iii. 465.—Sibir.  
 siculum, *Jord. Diag.* i. 202 = calycinum.  
 simplex, *Rudolphi, in Schrad. Journ.* ii. (1799) 290 =  
 campestre.  
 sinuatum, *Linn. Sp. Pl.* 651.—Europ.; As. Min.  
 smyrnaeum, *C. A. Mey. in Bull. Sc. Acad. Pétersb.*  
 vii. (1840) 132.—Smyrna.  
 spatulatum, *Adams, in Mém. Soc. Nat. Mosc.* v.  
 (1817) 110 = alpestre.  
 spatulatum, *Steph. in Willd. Sp. Pl.* iii. 465.—Sibir.  
 speciosum, *Pomel, Nouv. Mat. Fl. Atl.* 237.—Afr.  
 bor.  
 sphacioticum, *Boiss. & Heldr. Diagn. Ser. I.* viii. 33.  
 —Creta.  
 spinosum, *Linn. Sp. Pl.* 650.—Europ.  
 Spruneri, *Jord. & Fourr. Brev. Pl. Nov. fasc.* ii. 12 =  
 montanum.  
 strictum, *C. A. Mey. Verz. Pfl. Cauc.* 137 = Szovit-  
 sianum.  
 strictum, *Willd. Sp. Pl.* iii. 464.—As. Min.  
 strigosum, [Soland. in] *Russell, Aleppo, ed. II.* ii. 257  
 = hirsutum.  
 strigulosum, *Amo, Fl. Iber.* vi. 571.—Hispan.  
 styliare, *Boiss. & Bal. ex Boiss. Fl. Orient.* i. 257.—  
 As. Min.  
 styriacum, *Jord. & Fourr. Brev. Pl. Nov. fasc.* ii. 7 =  
 montanum.  
 subalpestre, *Schur, Enum. Pl. Transs.* 61 = argenteum.  
 subalpinum, *Pall. Ind. Taur. ex Bieb. Fl. Taur. Cauc.*  
 ii. 103 = tortuosum.  
 sublineare, *Jord. Diagn.* i. 201 = calycinum.  
 submidium, *Boiss. & Heldr. ex Nym. Consp.* 56 =  
 foliosum.  
 suffrutescens, *Boiss. Fl. Orient.* i. 275.—Syria.  
 superbum, *L'Hérit. ex DC. Syst.* ii. 288 = Farsetia  
 suffruticosa.  
 Szovitsianum, *Fisch. & Mey. Ind. Sem. Hort. Petrop.*  
 iv. 31.—Oriens.  
 tenuifolium, *Bieb. Fl. Taur. Cauc. Suppl.* 435 =  
 canescens.  
 tenuifolium, *Steph. in Willd. Sp. Pl.* iii. 460.—Ross.  
 tetraspermum, *Bertol. in Nov. Comm. Acad. Bonon.*  
 vi. (1844) 228 = menioides.  
 tetraspermum, *Boiss. in Ann. Sc. Nat. Sér.* II. xvii.  
 (1842) 159.—As. Min.; Syria.  
 tortuosum, *Rupr. Fl. Cauc.* 98.—Caucas.  
 tortuosum, *Waldst. & Kit. Pl. Rar. Hung.* i. 94. t. 91  
 = alpestre.  
 transylvanicum, *Schur, Enum. Pl. Transs.* 63 =  
 montanum.  
 trichostachyum, *Rupr. Fl. Cauc.* 101.—Reg. Caucas.  
 triquetrum, *Portenschl. ex DC. Syst.* ii. 290 = Farsetia  
 triquetra.  
 trochocarpum, *Fenzl, in Tchihhat. Asie Min. Bot.* i. 297  
 = argenteum.  
 tuberculatum, *Kit. in Linnaea, xxxii.* (1863) 498 =  
 muricatum.  
 turkestanicum, *Regel & Schmalh. ex Regel, Pl. Non-*  
*Fedsch.* 6.—Turkest.  
 umbellatum, *Desv. Journ. Bot.* iii. (1814) 173 & 184.  
 —As. Min.; Syria.  
 utriculatum, *Linn. Mant.* i. 92 = Vesicaria utriculata.  
 utriculatum, *Sibth. & Sm. Fl. Graec.* t. 607 = Vesicaria  
 Barrelleri.  
 vagum, *Jord. Diag.* i. 198 = calycinum.  
 vernale, *Kit. ex Hornem. Hort. Hafn.* 601 = moun-  
 tanum.  
 Vesicaria, *Linn. Sp. Pl. ed. I.* 651 = Vesicaria utri-  
 culata.  
 vesicarioides, *Andr. ex Steud. Nom. ed. II.* i. 68 =  
 gemonense.  
 Wiersbickii, *Heuff. in Flora, xviii.* (1835) i. 242 =  
 rostratum.



**ALYSSUM** :—

*Willkommii*, De Roem. ex Willk. in Linnaea, xxv. (1852) 8 = granatense.  
*Wulfenianum*, Willd. Enum. Hort. Berol. Suppl. 44 = montanum.  
*xanthocarpum*, Boiss. in Ann. Sc. Nat. Sér. xvii. (1842) 154 = macrostylum.  
*xerophilum*, Jord. & Fourr. Brev. Pl. Nov. fasc. ii. 10 = montanum.

**ALYXIA**, Banks, ex R. Br. Prod. 469 (1810). **APOCYNACEAE**, Benth. & Hook. f. ii. 697.

**GYNOPOGON**, Forst. Char. Gen. 35. t. 18 (1776), nomen prius.  
*acinophylla*, A. Cunn. in Bot. Mag. sub t. 3313 = verticillata.  
*affinis*, Heurck & Muell. Arg. in Heurck, Obs. Bot. 193.—N. Caled.  
*aromatica*, Reinw. ex A. DC. in DC. Prod. viii. 346 = stellata.  
*bracteolosa*, Rich. ex A. Gray, in Proc. Am. Acad. v. (1862) 332.—Ins. Fiji.  
*brevisiflora*, Heurck & Muell. Arg. in Heurck, Obs. Bot. 195.—N. Caled.  
*buxifolia*, R. Br. Prod. 470.—Austral.  
*calophylla*, Wall. Cat. n. 1607 = Winchia calophylla.  
*capitellata*, Benth. in Enum. Pl. Huég. 51 = buxifolia.  
*cylindrica*, Wight, Ic. Pl. t. 1293.—Zeylan.  
*coriacea*, Wall. in Roxb. Fl. Ind. ed. Carey, ii. 541.—Ind. or.  
*crispata*, Wall. ex A. DC. in DC. Prod. viii. 351 = Melodinus orientalis.  
*daphnoides*, A. Cunn. in Hook. Bot. Mag. t. 3313.—Ins. Norfolk.  
*disphaerocarpa*, Heurck & Muell. Arg. in Flora, li. (1870) 199.—N. Caled.  
*erythrocarpa*, Vathe, in Bremen Abb. ix. (1885) 124.—Ins. Mascar.  
*fascicularis*, Benth. & Hook. f. Gen. ii. 698, in nota ad *Hunterianum*.—Reg. Himal.  
*Forsteri*, A. Cunn. ex Loud. Hort. Brit. Suppl. i. 580 (1830) = A. Gynopogon.  
*glaucescens*, Wall. in Roxb. Fl. Ind. ed. Carey, ii. 542; G. Don, Gen. Syst. iv. 97 = Winchia calophylla.  
*glaucophylla*, Heurck & Muell. Arg. in Flora, liii. (1870) 170.—N. Caled.  
*gracilis*, Benth. & Hook. f. Gen. ii. 697, in nota ad *Hunterianum*.—Reg. Himal.  
*Gynopogon*, Roem. & Schult. Syst. iv. 440.—Ins. Norfolk.  
*Gynopogon*, Wall. Cat. n. 1605 = lucida.  
*Gynopogon*, St. Lag. in Ann. Soc. Bot. Lyon, vii. (1860) 119 = seq.  
*Halmahencina*, Miq. Ann. Mus. Bot. Lugd. Bat. iv. 140.—Malaya.  
*ilicifolia*, F. Muell. Fragm. iv. 149.—Austral.  
*laurina*, Gaudich. in Freyc. Voy. Bot. 451. t. 62.—Ins. Molucc.  
*leucogyne*, Heurck & Muell. Arg. in Flora, liii. (1870) 170.—N. Caled.  
*Lindii*, F. Muell. Fragm. viii. 46.—Ins. D. Howe.  
*lucida*, Wall. in Roxb. Fl. Ind. ed. Carey, ii. 540.—Malaya.  
*madagascariensis*, A. DC. in DC. Prod. viii. 345.—Madag.  
*obovata*, Seem. Fl. Vit. 156, in nota.—Ins. Pinet.  
*obtusifolia*, R. Br. Prod. 470.—Austral.  
*odorata*, Wall. Cat. n. 1606.—Tenasserim.  
*olivaceiformis*, Gaudich. in Freyc. Voy. Bot. 451.—Ins. Sandvic.  
*pilosa*, Miq. Fl. Ind. Bat. ii. 408.—Java.  
*podocarpa*, Heurck & Muell. Arg. in Heurck, Obs. Bot. 197.—N. Caled.  
*pupilioniformis*, A. Cunn. in Hook. Bot. Mag. sub t. 3312 = ruscifolia.  
*pumila*, Hook. f. Fl. Brit. Ind. iii. 635.—Malacca.  
*quinata*, Miq. Fl. Ind. Bat. ii. 407.—Sumatra.  
*Reinwardtii*, Blume, Cat. Gew. Buit. 43 = stellata.  
*Richardsonii*, Sweet, Hort. Brit. ed. I. 273 = ruscifolia.  
*ruscifolia*, R. Br. Prod. 470.—Austral.  
*scandens*, Roem. & Schult. Syst. iv. 440.—Ins. Societ. (1862) 334.—Hongkong.  
*siamensis*, Champ. ex Benth. in Hook. Kew Journ. iv. (1862) 334.—Hongkong.  
*Spanogheana*, Miq. Fl. Ind. Bat. ii. 409.—Ins. Timor.  
*spicata*, R. Br. Prod. 470.—Austral.  
*squamulosa*, C. Moore & F. Muell. in F. Muell. Fragm. viii. 47.—Ins. D. Howe.

**ALYXIA** :—

*stellata*, Roem. & Schult. Syst. iv. 439.—As. trop.; Malaya; Ins. Pacif.  
*sulcata*, Hook. & Arn. Bot. Beech. Voy. 90 = olivaceiformis.  
*tetragona*, R. Br. Prod. 470 = spicata.  
*Thozetii*, F. Muell. Fragm. x. 103.—Austral.  
*thyrsiflora*, Benth. Fl. Austral. iv. 309.—Austral.  
*Tisserantii*, Montr. in Mém. Acad. Lyon, x. (1860) 233.—N. Caled.  
*Torresiana*, Gaudich. in Freyc. Voy. Bot. 451.—Ins. Marian.  
*seylanica*, Walp. Ann. iii. 33 = ceylanica.

**ALZALIA**, F. G. Dietr. Lexik. Gaertn. i. 299 (1802) = **Alzatea**, Ruiz & Pav. (Celastr.).

**ALZINIANA**, F. G. Dietr. ex Pfeiff. Nom. i. 129 (1878) = praec.

**ALZATEA**, Ruiz & Pav. Prod. 40. t. 7 (1794). **CELASTRINEAE**, Benth. & Hook. f. i. 362.  
*mexicana*, F. G. Dietr. Lexik. Gaertn. i. 299 (1802) Nachtr. = verticillata.  
*verticillata*, Ruiz & Pav. Fl. Per. iii. 20. t. 241.—Peruv.

**AMADEA**, Adans. Fam. ii. 230 (1763) = **Androsaco**, Tourm. (Primul.).

**AMAGRIS**, Rafin. in Préc. Somiol. 27 (1814) & Am. Monthly Mag. (1819) 190 = **Calamagrostis**, Adans. (Gramin.).

**AMAIIOUA**, Aubl. Pl. Gui. Suppl. 13. t. 375 (1775). **RUBIACEAE**, Benth. & Hook. f. ii. 81.  
*Ehrenbergia*, Spreng. Neue Entdeck. ii. 129 (1821) & Syst. ii. 12 (1825).

**HEXACTINA**, Willd. ex Schult. f. Syst. vii. 91 (1830).  
*affinis*, Miq. in Linnaea, xviii. (1844) 613.—Surinam.  
*africana*, Spreng. Syst. ii. 126 = Coffea zanguebarica.  
*brasiliiana*, A. Rich. in Mém. Soc. Nat. Par. v. (1829) 251! (Mém. Rub. 170).—Bras.  
*corymbosa*, H. B. & K. Nov. Gen. et Sp. iii. 419. t. 294.—Mexic.  
*edulis*, Baill. Hist. Pl. vii. 387.—Guiana.  
*eripolia*, Baill. l. c.—Guiana.  
*fagifolia*, Desf. in Mém. Mus. Par. vi. (1820) 14. t. 5.—Guiana.  
*grandifolia*, Miq. in Linnaea, xviii. (1844) 291.—Guiana.  
*guianensis*, Aubl. Pl. Gui. Suppl. 13. t. 375.—Guiana.  
*hirsuta*, Poepp. & Endl. Nov. Gen. et Sp. iii. 25. t. 230.—Bras.  
*intermedia*, Mart. in Schult. f. Syst. vii. 90.—Bras.  
*Laureaster*, Mart. in Flora, xxiv. (1841); Beibl. ii. 84.—Bras.  
*longifolia*, Poepp. & Endl. Nov. Gen. et Sp. iii. 26.—Bras.  
*peruviana*, Desf. in Mém. Mus. Par. vi. (1820) 16. t. 4.—Peruv.  
*saccharifera*, Mart. in Schult. f. Syst. vii. 91.—Bras.  
*surinamensis*, Steud. in Flora, xxvi. (1843) 763.—Surinam.  
*utilis*, Baill. in Bull. Soc. Linn. Par. i. (1879) 220 = *Alibertia edulis*.

**AMALAGO**, Rafin. Sylva Tellur. 84 (1838) = **Piper**, Linn.  
*antillana*, Rafin. l. c. = P. officinarum.  
*Malamiri*, Rafin. l. c. = praec.

**AMALIA**, Hort. Hisp. ex Endl. Gen. 163 (1837) = **Tillandsia**, Linn. (Bromel.).  
*Aeris-incola*, Hort. Hisp. ex Steud. Nom. ed. II. i. 69 = T. dianthoides.

**AMALIA**, Reichb. Nom. 62 (1841) = **Laelia**, Lindl. (Orchid.).

**AMALIAS**, Hoffmgg. Preis-Verz. Orch. ex Linnaea, xvi. (1842) Litt. 228 = **Laelia**, Lindl. (Orchid.).  
*anceps*, Hoffmgg. l. c. = *Laelia anceps*.

**AMALOBOTRYA**, Kunth, ex Meissn. in DC. Prod. xiv. 185 (1856-57) = **Symmeria**, Benth. (Polygon.).  
*latifolia*, Kunth, ex Meissn. l. c. = S. paniculata.

**AMAMELIS**, Lem. in Orbign. Diet. iv. 745 (1849) = **Hamamelis**, Gron.

**AMANNIA**, Blume, Bijdr. 1130 (1826) = **Ammannia**, Houst. (Lythrar.).

**AMANOIA**, Aubl. Pl. Gui. i. 256. t. 101 (1775). **EUPHORBIACEAE**, Benth. & Hook. f. iii. 268.  
*acuminata*, Thw. Enum. Pl. Zeyl. 428 = *Cleistanthus acuminatus*.  
*Boiviniana*, Baill. Etud. Gén. Euph. 582.—Madag.  
*bracteata*, Rich. ex Baill. l. c. 581 = *guianensis*.  
*bracteosa*, Planch. in Hook. Ic. Pl. t. 797.—Afr. trop.  
*brasiliensis*, Baill. Etud. Gén. Euph. 581. n. 4 = *Gonatotygne brasiliensis*.  
*chartacea*, Baill. l. c. 582 = *Cleistanthus chartaceus*.  
*collina*, Baill. l. c. = *Cleistanthus collinus*.  
*Cunninghamii*, Baill. Adansonia, vi. (1865-66) 335 = *Cleistanthus Cunninghamii*.  
*Dallachiana*, Baill. l. c. = *Cleistanthus Dallachyanus*.  
*divaricata*, Poepp. & Endl. Nov. Gen. et Sp. iii. 22. t. 226.—Am. austr.  
*faginea*, Baill. Adansonia, vi. (1865-66) 336 = *Briedelia faginea*.  
*ferruginea*, Thw. Enum. Pl. Zeyl. 280 = *Cleistanthus ferrugineus*.  
*grandiflora*, Muell. Arg. in Flora, iv. (1872) 2.—Surinam.  
*guianensis*, Aubl. Pl. Gui. i. 256. t. 101.—Guiana.  
*indica*, Thw. Enum. Pl. Zeyl. 428 = *Cleistanthus robustus*.  
*indica*, Wight, Ic. t. 1911 = *Cleistanthus patulus*.  
*Leichardtii*, Baill. Adansonia, vi. (1865-66) 336 = *Briedelia faginea*.  
*oblongifolia*, Muell. Arg. in Linnaea, xxxii. (1863) 77.—Bras.  
*ovata*, Baill. Adansonia, vi. (1865-66) 336 = *Briedelia exaltata*.  
*pallida*, Thw. Enum. Pl. Zeyl. 280 = *Cleistanthus pallidus*.  
*patula*, Thw. l. c. = *Cleistanthus patulus*.  
*purpurascens*, Poepp. ex Baill. Etud. Gén. Euph. 598.—Bras.  
*racemosa*, Poepp. & Endl. Nov. Gen. et Sp. iii. 23.—Bras.  
*ramiflora*, Poepp. & Endl. l. c. = *Richeria grandis*.  
*robusta*, Thw. Enum. Pl. Zeyl. 428 = *Cleistanthus robustus*.  
*strobilacea*, Muell. Arg. in Flora, xlvii. (1864) 515.—Afr. occ.  
*strobilantha*, Planch. in Hook. Niger Fl. t. 47 = *bracteosa*.  
*tomentosa*, Baill. Adansonia, vi. (1865-66) 336 = *Briedelia tomentosa*.

**AMAPA**, Steud. Nom. ed. I. 35 (1821) = **Carapa**, Aubl. (Meliac.).  
*guianensis*, Steud. l. c. = C. guianensis.

**AMARABOYA**, Linden, ex Mast. in Gard. Chron. (1871) 944. **MELASTOMACEAE**.  
*amabilis*, Linden, ex Mast. l. c.—N. Granat.  
*princeps*, Linden, ex Mast. l. c.—N. Granat.  
*splendida*, Linden, ex Mast. l. c.—N. Granat.

**AMARACANTHUS**, Steud. Nom. ed. II. i. 69 (1840) sphalm. = seq.

**AMARACARPUS**, Blume, Bijdr. 954 (1826). **RUBIACEAE**, Benth. & Hook. f. ii. 130.  
*microphyllus*, Miq. Ann. Mus. Bot. Lugd. Bat. iv. 211.—Ins. Celebes.  
*pubescens*, Blume, Bijdr. 954.—Java.

**AMARACUS**, Gleditsch, Syst. 189 (1764) = **Origanum**, Linn. (Labi.).  
*cordifolius*, Montr. & Auch. ex Benth. in Ann. Sc. Nat. Sér. II. vi. (1836) 43 = O. cordifolium.  
*Dictamnus*, Benth. Lab. Gen. et Sp. 333 = O. Dictamnus.  
*sipyleus*, Rafin. Fl. Tellur. iii. 86 = O. sipyleus.  
*tomentosus*, Moench, Meth. Suppl. 137 = O. Dictamnus.  
*Tournefortii*, Benth. Lab. Gen. et Sp. 333 = O. Tournefortii.

**AMARALIA**, Welw. ex Benth. & Hook. f. Gen. ii. 90 (1873) = **Sherbournia**, G. Don (Rubi.).  
*bignoniaceflora*, Welw. l. c. ii. 91 = S. foliosa.  
*Doniana*, Welw. l. c. = S. foliosa.

**AMARANTESIA**, Hort. ex Regel, Gartenfl. (1869) 102 = **Telanthera**, R. Br. (Amarant.).  
*brasiliensis*, Hort. ex Regel, l. c. = T. Bettzichiana.

**AMARANTHUS**, Linn. Syst. ed. I. (1735); Gen. ed. I. 286 (1737). **AMARANTACEAE**, Benth. & Hook. f. iii. 28.

ALBERSIA, Kunth, Fl. Berol. ed. II. 144 (1838).  
 AMBLOGYNIA, Rafin. Fl. Tellur. iii. 42 (1836).  
 BAJAN, Adans. Fam. ii. 506 (1763).  
 BLITUM, Adans. l. c. (1763).  
 BLITUM, Linn. Gen. ed. I. 20 (1737).  
 DIMIANDRA, Rafin. Neogenyt. 2 (1825).  
 DIMIANTHUS, Rafin. Fl. Tellur. iii. 41 (1836).  
 EUXOLUS, Rafin. l. c. 42 (1836).  
 GLOMERARIA, Cav. Descr. 319 (1827).  
 MENGEA, Schau. in Nov. Act. Cur. xix. Suppl. i. (Pl. Meyen.) 405 (1843).  
 PENTRIUS, Rafin. Fl. Tellur. iii. 42 (1836).  
 PYXIDIUM, Moq. Tand. in DC. Prod. xiii. ii. 262 (1849) (vox fructus desc. lapsu pro genere habita).  
 ROEMERIA, Moench, Meth. 341 (1794).  
 SARRATIA, Moq. ex DC. Prod. xiii. ii. 283, 268 (1849).  
 SCLEROPUS, Schrad. Ind. Sem. Hort. Goett. (1835).  
*Acroglochin*, Spreng. Syst. i. 927 = *Acroglochin chenopodioides*.  
*ascendens*, Auct. vide *ascendens*.  
*acneus*, Bess. Cat. Hort. Volhyn. (1816) 8.—Hab. ?  
*aerucoides*, Hochst. & Steud. ex A. Rich. Tent. Fl. Abyss. ii. 214 = *Aerva lanata*.  
*albiflorus*, Moq. in DC. Prod. xiii. ii. 263.—Hab. ?  
*albus*, Linn. Syst. ed. X. 1268.—Am. bor. (Europ. alien.).  
*albus*, Robin, Voy. Louis. 374; ex Moq. in DC. Prod. xiii. ii. 265 = *leucanthus*.  
*albus*, Rodsch. ex F. G. Dietr. Lex. Gaertn. Nachtr. II. i. 196 = A. Blitum.  
*albus*, Thunb. Fl. Cap. ed. Schult. i. 215 = *Thunbergii*.  
*Alopecurus*, Hochst. ex A. Br. & Bouché, Ind. Sem. Hort. Berol. App. (1872) 1 = *caudatus*.  
*altissimus*, Riddell, Syn. Fl. West. St. (1835) 41 = *Acnida ruscocarpa*.  
*amboinicus*, Buch.-Ham. in Wall. Cat. n. 6987 = gangeticus.  
*Anacardana*, Hook. f. Fl. Brit. Ind. iv. 719 = seq.  
*Anardana*, Buch.-Ham. in Wall. Cat. n. 6903 = paniculatus.  
*angustifolius*, Bieb. ex Willd. Sp. Pl. iv. 381 = *sylvestris*.  
*angustifolius*, Lam. Encyc. i. 115 = A. Blitum.  
*Arardhanus*, Sweet, Hort. Brit. ed. III. 569 = paniculatus.  
*arctioides*, Ferr. ex Moq. in DC. Prod. xiii. ii. 332 = *Pupalia lappacea*.  
*ascendens*, Hornem. Hort. Hafn. Suppl. 107.—China.  
*ascendens*, Loisel. Not. 141 = *viridis*.  
*atropurpureus*, Roxb. Fl. Ind. iii. 608.—Ind. or.  
*atrosanguineus*, Hort. Lugd. (1838) ex Moq. in DC. Prod. xiii. ii. 266 = *hypochondriacus* ?  
*aureus*, Bess. Cat. Hort. Volhyn. (1816) 8 = *flavus* ?  
*aureus*, F. G. Dietr. Lexik. Gaertn. i. 310.—Nepal.  
*aureus*, Hort. ex Moq. in DC. Prod. xiii. ii. 259 = hybridus.  
*bahiensis*, Mart. Herb. Fl. Bras. n. 969.—Bahia.  
*Bellardi*, Hort. ex Moq. in DC. Prod. xiii. ii. 259 = hybridus.  
*Berchtholdi*, Hort. ex Moq. l. c. 257 = paniculatus.  
*Berchtholdi*, Seidl, ex Opiz, Boheims Gew. 164; Natural. i. (1823) [2] = A. Blitum.  
*Berchtholdi*, Hort. ex Moq. in DC. Prod. xiii. ii. 259 = hybridus.  
*Bernhardi*, Hort. ex Moq. l. c. 258 = *flavus*.  
*bicolor*, Necca, ex Willd. Sp. Pl. iv. 384 = *melancholicus*.  
*blitoides*, S. Wats. in Proc. Am. Acad. xii. (1877) 278.—Am. bor.  
*blitonius*, St. Lag. in Ann. Soc. Bot. Lyon, vii. (1880) 119 = A. Blitum.  
*Blitum*, Auct. ex Moq. in DC. Prod. xiii. ii. 267, 274 = *viridis*.  
*Blitum*, Linn. Sp. Pl. ed. I. 990.—Reg. temp. et trop.  
*Blitum*, Moq. in DC. Prod. xiii. ii. 263 = *sylvestris*.  
*Blitum*, Reichb. Ic. ex Steud. Nom. ed. II. i. 69 = polygonoides.  
*brasiliensis*, Moq. in DC. Prod. xiii. ii. 266.—Bras.  
*bullatus*, Bess. ex Spreng. Syst. i. 928 = *retroflexus*.  
*californicus*, S. Wats. in Bot. Calif. ii. 42.—Calif.  
*campestris*, Willd. Sp. Pl. iv. 382.—Ind. or.  
*canariensis*, Bess. Cat. Hort. Volhyn. (1816) 8.—Ins. Canar.

**AMARANTHUS**—

*capitatus*, Cat. Hort. Turic. (1827-28).—Hab. ?  
*Caracam*, Bess. Cat. Hort. Volhyn. (1816) 8 = A. Cararu.  
*caracasanus*, H. B. & K. Nov. Gen. et Sp. ii. 195.—Venezuela.  
*Caracu*, Zucc. ex Steud. Nom. ed. II. i. 69 = A. Cararu.  
*Cararia*, Bess. Cat. Hort. Volhyn. (1816) 8 = praec. ?  
*Cararu*, Hort. Paris. ex Moq. in DC. Prod. xiii. ii. 274 = *caudatus*.  
*Cararu*, Jacq. ex Zuccag. in Roem. Collect. 158.—Hab. ?  
*carneus*, Hort. ex Moq. in DC. Prod. xiii. ii. 257 = paniculatus.  
*Cathecu*, Hort. ex Moq. l. c. 259 = hybridus.  
*Caturus*, Roxb. in Herb. Madr. sec. Wall. Cat. n. 6900.—Ind. or.  
*caudatus*, Linn. Sp. Pl. 990.—Oriens; Afr. trop.; Ind. or.  
*cauliflorus*, Link. Enum. Hort. Berol. ii. 389 = *Acroglochin chenopodioides*.  
*celosioides*, H. B. & K. Nov. Gen. et Sp. ii. 194.—N. Granat.  
*cernuus*, Bess. in Cat. Hort. Turic. (1827-8) 'An Celosia' ?  
*chlorostachys*, Moq. Tand. in DC. Prod. xiii. ii. 259 = paniculatus.  
*chlorostachys*, Willd. Amarant. 34. t. 10. f. 19.—Europ.; Oriens; Ind. or.  
*chlorostachys*, Willk. ex Willk. & Lange, Prod. Fl. Hisp. i. 275 = *retroflexus*.  
*circinnatus*, Hort. Paris. ex Poir. Encyc. Suppl. i. 311 = *lividus* ?  
*coesius*, F. G. Dietr. ex Moq. in DC. Prod. xiii. ii. 266.—Hab. ?  
*commutatus*, Kerner, in Oestr. Bot. Zeitschr. xxv. (1875) 194.—Austr.  
*coracanus*, Mart. Hort. Erlang. 197 = *caracasanus*.  
*crassipes*, Schlecht. in Linnæa, vi. (1831) 757 = polygonoides.  
*cristatus*, Noronha, in Verh. Batav. Gen. v. (1790) ed. I. art. iv. 7 = *Celosia cristata*.  
*crocatus*, Bess. Cat. Hort. Volhyn. (1816) 9.—Hab. ?  
*cruentus*, Linn. Syst. ed. X. 1269 = paniculatus.  
*cruentus*, Willd. ex Roxb. Fl. Ind. iii. 610 = *caudatus*.  
*curvifolius*, Spreng. Syst. i. 928 = *retroflexus*.  
*cuspidatus*, Vis. Cat. Hort. Patav. (1841) = gangeticus.  
*deflexus*, Linn. Mant. ii. 295.—Europ.  
*Delilei*, Richter & Loret, in Bull. Soc. Bot. Fr. xiii. (1866) 316 = *patulus*.  
*discanthus*, Rafin. Fl. Ludov. 31.—Am. bor.  
*diandrus*, Spreng. Nees Entdeck. iii. 20 = *Acroglochin chenopodioides*.  
*diffusus*, Dulac, Fl. Hautes-Pyr. 174 = A. Blitum.  
*dioticus*, Michx. ex Moq. in DC. Prod. xiii. ii. 277 = *Acnida ruscocarpa*.  
*divaricatus*, Andra. ex Lindem. Prod. Fl. Cherson. 185.—Cherson.  
*dubius*, Mart. Hort. Erlang. (1814) 197 = *tristis*.  
*edulis*, Michx. ex Moq. in DC. Prod. xiii. ii. 277 = *Acnida cannabina*.  
*emarginatus*, Salm. ex Moq. l. c. 274 = *viridis*.  
*cnervis*, F. Muell. ex Benth. Fl. Austral. v. 216.—Austr.  
*esculentus*, Bess. Cat. Hort. Volhyn. (1816) 9; ex Moq. in DC. Prod. xiii. ii. 266 = paniculatus.  
*farinaceus*, Roxb. ex Moq. l. c. = paniculatus.  
*fasciatus*, Roxb. Fl. Ind. iii. 609 = *viridis*.  
*Fatine*, Mart. Hort. Erlang. 197.—Hab. ?  
*fimbriatus*, S. Wats. in Bot. Calif. ii. 42.—Calif.  
*flavescens*, Hort. ex Moq. in DC. Prod. xiii. ii. 259 = hybridus.  
*flavus*, Linn. Syst. ed. X. 1269.—Ind. or.  
*flexuosus*, Hort. ex Moq. in DC. Prod. xiii. ii. 260 = *tristis*.  
*floridus*, Benth. Bot. Voy. Sulph. 158. t. 51 = *scariensis*.  
*frumentaceus*, Buch.-Ham. in Roxb. Fl. Ind. iii. 699 = paniculatus.  
*frutescens*, Hort. ex Moq. in DC. Prod. xiii. ii. 348 = *Iresine amarantoides*.  
*gangeticus*, Linn. Syst. ed. X. 1268.—Reg. trop.  
*gangeticus*, Wall. Cat. n. 6896 = A. Blitum.  
*giganteus*, Bess. Cat. Hort. Volhyn. (1816) 91; F. G. Dietr. Lexik. Gaertn. i. 313.—Hab. ?  
*giganteus*, L'Hérit. ex Moq. in DC. Prod. xiii. ii. 277 = *Acnida cannabina*.  
*gracilis*, Desf. Tabl. Hort. Par. ed. I. 43 = *caudatus*.  
*gracians*, Auct. Hisp. ex Cut. Fl. Comp. Madr. 579 = *albus*.  
*gracians*, Linn. Sp. Pl. 990 = *sylvestris*.

**AMARANTHUS**—

Greggii, S. Wats. in Proc. Am. Acad. xii. (1877) 274.—Am. bor. occ.  
*guadelupensis*, Hort. ex Moq. in DC. Prod. xiii. ii. 257 = paniculatus.  
*hecticus*, Willd. Amarant. 25 = hybridus.  
*hierichuntinus*, Vis. in Att. Ist. Ven. Sc. Ser. III. iv. (1858-59) 139.—Syria.  
*Huttoni*, Hort. Veitch. cf. Gard. Chron. (1872) 215 = *Celosia Huttoni*.  
*hybridus*, Linn. Sp. Pl. 990.—Am. bor.  
*hybridus*, Vell. Fl. Flum. x. t. 28 = *flavus* ?  
*hypochondriacus*, Linn. Sp. Pl. 991.—Am. bor. (Europ. alien.).  
*inamoenus*, Willd. Sp. Pl. iv. 386 (1805) Amar. 14 = gangeticus.  
*incarnatus*, Hort. ex Moq. in DC. Prod. xiii. ii. 257 = paniculatus.  
*incomptus*, Willd. Enum. Hort. Berol. 64 = gangeticus.  
*incurvatus*, Gren. & Godr. Prosp. Fl. Fr. 8 = *chlorostachys*.  
*intermedius*, Guss. ex Moq. in DC. Prod. xiii. ii. 259 = *chlorostachys*.  
*interruptus*, R. Br. Prod. 414.—Austr.  
*japonicus*, Houtt. ex Steud. Nom. ed. I. 86 = gangeticus.  
*lacteus*, Hort. Amstelod. (1814) 52 = *Aerva sanguinolenta*.  
*laetus*, Willd. Amarant. 28; Sp. Pl. iv. 391 (1805) = hybridus.  
*lanatus*, Dum.-Cours. Bot. Cult. ed. I. i. 640 = *Aerva lanata*.  
*lancefolius*, Roxb. Hort. Beng. 67 = gangeticus.  
*lanceolatus*, Roxb. Fl. Ind. iii. 607 = gangeticus.  
*lanceifolius*, Del. ex Moq. in DC. Prod. xiii. ii. 276 = *interruptus*.  
*laxiflorus*, Comell. ex Poll. Fl. Veron. iii. 114 = *patulus*.  
*leptostachyus*, Benth. Fl. Austral. v. 214.—Austr.  
*leucanthus*, Rafin. Fl. Ludov. 32.—Am. bor.  
*leucocarpus*, S. Wats. in Proc. Am. Acad. x. (1875) 347.—Arizona.  
*lineatus*, R. Br. Prod. 414 = *interruptus*.  
*littoralis*, Bernh. in Hort. Tur. (1813) ex Moq. in DC. Prod. xiii. ii. 274 = *viridis*.  
*littoralis*, Homm. Hort. Hafn. (1815) 893 = *albus*.  
*lividus*, Hort. Petrop. ex Hook. f. Fl. Brit. Ind. iv. 721 = A. Blitum.  
*lividus*, Linn. Sp. Pl. 990.—Am. bor.  
*lividus*, Roxb. Fl. Ind. iii. 605 = gangeticus.  
*macrocarpus*, Benth. Fl. Austral. v. 216.—Austr.  
*macrocaulus*, Poir. Encyc. Suppl. i. 314 = *Acnida cannabina*.  
*macrostachyus*, Merat, ex Moq. in DC. Prod. xiii. ii. 256 = *hypochondriacus*.  
*major*, Salm. ex Moq. in DC. Prod. xiii. ii. 274.—Hab. ?  
*mangostanus*, Blanco, Fl. Filip. ed. I. 711 = *melancholicus*.  
*mangostanus*, Linn. Cent. i. 32; Am. Acad. iv. 294.—Ind. or.  
*Mantegazzianus*, Passer. in Hort. Parm. (1864) 4.—Am. austr.  
*maximus*, Mill. Gard. Dict. ed. VIII. n. 5 = *caudatus*.  
*melancholicus*, Linn. Sp. Pl. 989 = gangeticus.  
*miamiensis*, Riddell, Syn. Fl. West. St. (1835) 41.—Am. bor.  
*minor*, S. F. Gray, Nat. Arr. Brit. Pl. ii. 289 = A. Blitum.  
*minus*, Leschen. ex Moq. in DC. Prod. xiii. ii. 304 = *Aerva brachiata*.  
*Mitchelli*, Benth. Fl. Austral. v. 214.—Austr.  
*monstrosus*, Cat. Hort. Div. (1837); Hort. Tonelle, ex Moq. in DC. Prod. xiii. ii. 256 = *hypochondriacus*.  
*montevideensis*, Hort. ex Moq. l. c. 257 = paniculatus.  
*morosus*, Reichb. Fl. Germ. Excurs. 585.—Europ.  
*mucronatus*, Hort. Petrop. ex Hook. f. Fl. Brit. Ind. iv. 720 = *mangostanus*.  
*mucronatus*, Poir. Encyc. Suppl. i. 311 = A. Blitum.  
*muricatus*, Gill. ex Moq. in DC. Prod. xiii. ii. 276.—Hab. ?  
*neglectus*, Hort. ex Moq. l. c. 259 = hybridus.  
*nepalensis*, Cat. Hort. Lugd. (1836); ex Moq. l. c. = hybridus.  
*obovatus*, S. Wats. in Proc. Am. Acad. xii. (1877) 278.—Am. bor.  
*officinalis*, Gromow. ex Trautv. in Act. Hort. Petrop. ix. (1884) 139 = seq. ?  
*oleraceus*, Linn. Sp. Pl. 1403.—Egypt; Ind. or.  
*oleraceus*, Rodsch. Essequib. 24 = A. Blitum.  
*oleraceus*, Roxb. Fl. Ind. iii. 605 = gangeticus.  
*olitorius*, Bess. Cat. Hort. Volhyn. (1816) 9 = *oleraceus* ?

**AMARANTHUS** :—

*pachystachys*, Reichb. ex Moq. in DC. Prod. xiii. 11. 265 = *parisiensis*.  
*pallidiflorus*, F. Muell. *Fragm.* i. 140.—Austral.  
*pallidus*, Bieb. Fl. Taur. Cauc. ii. 399 = A. Blitum.  
 Palmeri, S. Wats. in Proc. Am. Acad. xii. (1877) 274.—Calif.  
*paniculatus*, Linn. Sp. Pl. ed. II. 1406.—Am. bor. (in Orient. alien.).  
*paniculatus*, Wall. Cat. n. 6904 = *caudatus*.  
*paraguayensis*, Parodi, in Anal. Soc. Cient. Argent. v. (1876) 273; *Contrib.* 79.—Reg. Argent.  
*parisiensis*, Schk. Handb. iii. 249.—Hab. ?  
*patulus*, Bertol. Comm. Neap. 171. t. 12.—Am. bor. (in Europ. alien.).  
*pendulinus*, Hort. ex Moq. in DC. Prod. xiii. 11. 255 = *caudatus*.  
*pendulus*, Hort. ex Moq. l. c. = *caudatus*.  
*pericarioides*, Hort. ex Poir. Encyc. Suppl. i. 311 = *Acroglöchin chenopodioides*.  
*polychroa*, Rausch. Nom. ed. III. 275 = *Pellionia brevifolia* !  
*polyflagellus*, Spreng. in Hort. Argent. (1834) ex Moq. in DC. Prod. xiii. 11. 266.—Hab. ?  
*polygamus*, Linn. Cent. l. i; Am. Acad. iv. 294.—Afr. trop.; Ind. or.  
*polygamus*, Wall. Cat. n. 514 = A. Blitum.  
*polygamus*, Thw. Enum. Pl. Zeyl. 247 = *mangostanus*.  
*polygamus*, Roxb. Fl. Ind. iii. 607 = *gangeticus*.  
*polygonoides*, Linn. Pl. Fam. Purgill. ii. 27.—Jamaic.; Zeyl.  
*polygonoides*, Zolling. ex Moq. in DC. Prod. xiii. 11. 274 = A. Blitum.  
*polygonoides*, Roxb. Fl. Ind. iii. 721 = *polygamus*.  
*polystachyus*, Buch.-Ham. in Wall. Cat. n. 6901 = *viduus*.  
*polystachyus*, Willd. Sp. Pl. iv. 385.—Ind. or.  
 Powellii, S. Wats. in Proc. Am. Acad. x. (1875) 347.—Am. bor.  
*prostratus*, Balb. Misc. Bot. 44. t. 10 = *deflexus*.  
*prostratus*, Bast. Fl. Maine-et-Loire, 344 = A. Blitum.  
*pumilus*, Rafin. in Med. Repos. New York, v. (1808) 360.—Am. bor.  
*purgans*, Hort. ex Moq. in DC. Prod. xiii. 11. 257 = *paniculatus*.  
*pyramidalis*, Noronha, in Verh. Batav. Gen. v. (1790), ed. I. Art. iv. 7 = *Celosia argentea*.  
*quitenis*, H. B. & K. Nov. Gen. et Sp. ii. 194.—Peruv.  
*recurvatus*, Desf. Cat. Hort. Par. ed. III. (1829) 39 = *retroflexus*.  
*retroflexus*, Linn. Sp. Pl. 991.—Am. bor. (in Europ. alien.).  
*rhombus*, R. Br. Prod. 414 = *interruptus*.  
*rigidus*, Schult. ex Steud. Nom. ed. II. i. 70 = *retroflexus*.  
*rotundifolius*, Herb. Par. ex Moq. in DC. Prod. xiii. 11. 261 = *gangeticus*.  
*rubescens*, Hort. ex Moq. l. c. 257 = *paniculatus*.  
*rubicaulis*, Page; Hort. Angl. ex Moq. in DC. Prod. xiii. 11. 267, nomen.—Ind. or.  
*ruberis*, Koch, ex Moq. l. c. 274 = A. Blitum.  
*salicifolius*, Hort. Veitch, ex Gard. Chron. (1871) 1550.—Ins. Philipp.  
*sanguineus*, Linn. Sp. Pl. ed. II. 1407 = *paniculatus*.  
*sanguineus*, Vell. Fl. Flum. x. t. 29.—Bras.  
*sanguinolentus*, Schrad. ex Moq. in DC. Prod. xiii. 11. 267 = *paniculatus* !  
*scandens*, Linn. f. Suppl. 419.—Am. austr.  
*scariosus*, Benth. Bot. Voy. Sulph. 158. t. 51.—Guatemala.  
*spatulatus*, Desf. ex Moq. in DC. Prod. xiii. 11. 276 = *lineatus*.  
*speciosus*, Sims, Bot. Mag. t. 2227 = *paniculatus*.  
*spicatus*, Lam. Fl. Fr. ii. 192 = *retroflexus*.  
*spicatus*, Wirzen, Diss. Pl. Casan. 454 = *paniculatus*.  
*spicatus*, Reichb. Fl. Germ. Excurs. 585 = *patulus*.  
*spinosus*, Linn. Sp. Pl. 991.—Reg. trop.  
*spiratus*, Zipp. ex Span. in Linnaea, xv. (1841) 345, nomen.—Malaya.  
*strictus*, Tenore, Syll. 127 = *retroflexus*.  
*strictus*, Willd. Amaranth. 27 = *paniculatus*.  
*synestris*, Desf. Tabl. Hort. Par. ed. I. 44.—Europ.; Oriens.  
*tenuiflorus*, Fisch. Hort. Hal. ex Moq. in DC. Prod. xiii. 11. 267 = *scq.* !  
*tenuifolius*, Roxb. Fl. Ind. iii. 602 = A. Blitum.  
*tenuifolius*, Willd. Sp. Pl. iv. 381.—Ind. or.  
*tenuifolius*, Wall. Cat. n. 6893 = *polygamus*.  
*tenuis*, Benth. Fl. Austral. v. 216.—Austral.

**AMARANTHUS** :—

Thunbergii, Moq. in DC. Prod. xiii. 11. 262.—Afr. austr.  
 Timeroyi, Jord. ex Moq. l. c. 259 = *patulus*.  
 Torreyi, Benth. ex S. Wats. Bot. Calif. ii. 42.—Am. bor.  
*tortuosus*, Hornem. Hort. Hafn. Suppl. 107.—Ins. S. Cruce.  
*tricolor*, Linn. Sp. Pl. 989 = *gangeticus*.  
*tristis*, Linn. l. c. = *gangeticus*.  
*tristis*, Wall. Cat. n. 6905 = *mangostanus*.  
*trivialis*, Rota, in Giorn. Bot. Ital. ii. 11. (1846) 287 = *patulus*.  
*undulatus*, Lindl. in Mitch. Trop. Austr. 102 = *Mitchelli* !  
*undulatus*, R. Br. Prod. 414 = *interruptus*.  
*urceolatus*, Benth. in Bot. Voy. Sulph. 158.—Guayaquil.  
*venulosus*, S. Wats. in Proc. Am. Acad. xvii. (1881-82) 376.—Am. bor.  
*vernus*, Opiz, ex Moq. in DC. Prod. xiii. 11. 267, nomen.—Europ.  
*verticillatus*, Pav. ex Moq. in DC. Prod. xiii. 11. 270 = *polygonoides*.  
*violaceus*, Hort. ex Moq. l. c. = *paniculatus*.  
*viridis*, All. Fl. Pedem. ii. 19 = A. Blitum.  
*viridis*, Linn. Sp. Pl. ed. II. 1405.—Reg. trop.  
*viridis*, Pall. ex Steud. Nom. ed. II. i. 36 = *pallidus*.  
*viridis*, Pollich, ex Moq. in DC. Prod. xiii. 11. 268 = *prostratus*.  
 Wrightii, S. Wats. in Proc. Am. Acad. xii. (1877) 275.—Am. bor.  
*zanensis*, Hornem. ex Moq. in DC. Prod. xiii. 11. 267.—Hab. ?

**AMARANTUS**, Linn. Syst. ed. x. 1268 (1759) = **Amaranthus**, Linn.

**AMARELLA**, Gilib. Fl. Lituan. i. 96 (1781) = **Gentiana**, Linn.

*acuta*, Rafin. Fl. Tellur. iii. 21 = G. Amarella.  
*brevicaulis*, Rafin. l. c. = Hab. ?  
*gracilis*, Rafin. l. c. = G. Amarella.  
*quadrifida*, Gilib. Fl. Lituan. i. 96 = G. campestris.  
*quinquefida*, Gilib. l. c. = G. Amarella.  
*rugosa*, Rafin. Fl. Tellur. iii. 21.—Hab. ?  
*vulgaris*, Rafin. l. c. 20 = G. campestris.

**AMARENUS**, C. Presl, Symb. Bot. i. 46 (1830) = **Tri-folium**, Linn. (Legum.).

*agrarius*, C. Presl, l. c. = T. agrarium.  
*aureus*, Fourr. in Ann. Soc. Linn. Lyon, N. S. xvi. (1868) 362 = T. agrarium.  
*badius*, C. Presl, l. c. = T. badium.  
*campestris*, Fourr. l. c. = T. procumbens.  
*filiformis*, C. Presl, l. c. = T. filiforme.  
*flavus*, C. Presl, l. c. = T. flavum.  
*micranthus*, Fourr. l. c. = T. filiforme.  
*patens*, C. Presl, l. c. = T. patens.  
*procumbens*, C. Presl, l. c. = T. procumbens.  
*Schreberi*, Fourr. l. c. = T. procumbens.  
*Sebastiani*, C. Presl, l. c. = T. Sebastiani.  
*spadicus*, C. Presl, l. c. = T. spadicum.  
*speciosus*, C. Presl, l. c. = T. speciosum.

**AMARIA**, Mutis, ex Caldas, in Seman. Nuev. Gran. ii. (1810) 25 = **Bauhinia**, Linn. (Legumin.).

*petiolata*, Mutis, l. c. = B. petiolata.  
*sessilifolia*, Mutis, l. c. = N. Granat.

**AMARIDIUM**, Hort. ex Lubbers, Cat. Pl. Rar. San Donato, 15 (1880) = **Camaridium**, Lindl. (Orchid.).

**AMARORIA**, A. Gray, Bot. U. St. Expl. Exped. i. 356, t. 40 (1854). **SIMARUBEAE**, Benth. & Hook. f. i. 314.

*soulameoides*, A. Gray, l. c. = Ins. Fiji.

**AMARYLLIS**, Linn. Syst. ed. I. (1755). **AMARYLLIDEAE**, Benth. & Hook. f. iii. 727.

ATAMOSCO, Adans. Fam. ii. 57 (1763).  
 BELLADONNA, Sweet, Hort. Brit. ed. II. 506. (1830).  
 CALLICORE, Link, Handb. l. 193 (1829).  
 CALLIROE, Endl. Gen. 176 (1837).  
*acuminata*, Ker-Gawl. in Bot. Reg. t. 534 = *Hippeastrum rutillum*.  
*advena*, Ker-Gawl. l. c. t. 1125 = *Hippeastrum advenum*.  
*aethnensis*, Rafin. vide *etnensis*.  
*africana*, Lam. Encyc. i. 124 = *Lycoris aurea*.  
*Agatha*, Steud. Nom. ed. II. i. 72 = H. reticulatum.  
*alba*, Forsk. Fl. Aegypt. Arab. 208 = *Crinum album*.

**AMARYLLIS** :—

*Alberti*, Lem. Illustr. Hort. (1866) t. 498 = *Hippeastrum Reginae*.  
*alta*, Steud. Nom. ed. II. i. 72 = *Hippeastrum splendens*.  
*Andersonii*, Steud. l. c. i. 71 = *Zephyranthes Andersoni*.  
*andicola*, Poepp. *Fragm. Syn.* 5 (= *Habranthus andicolus*).  
*angusta*, Schult. f. Syst. vii. 807 = *Hippeastrum bifidum*.  
*Aramasco*, Linn. Sp. Pl. ed. II. 420 (sphalm.) = *Zephyranthes Atamasco*.  
*arvensis*, F. G. Dietr. Lexic. Gaertn. Nachtr. i. 204 = *peruviana*.  
*Atamasco*, Linn. Sp. Pl. 292 = *Zephyranthes Atamasco*.  
*Atamasco*, Blanco, Fl. Filip. ed. I. 254 = *Hippeastrum miniatum*.  
*atanasia*, Crantz, Inst. i. 486 = *Zephyranthes Atamasca*.  
*aucta*, Tratt. Thes. 45 = *Nerine undulata*.  
*aulica*, Ker-Gawl. in Journ. Sc. & Arts, ii. (1817) 353; et in Bot. Reg. t. 444 = *Hippeastrum anlicum*.  
*aurea*, L'Hérit. Sert. Angl. 14 = *Lycoris aurea*.  
*aurea*, Ruiz & Pav. Fl. Per. iii. 56 (= *Pyrolirion aureum*).  
*australica*, Ker-Gawl. in Bot. Reg. t. 426 = *Crinum flaccidum*.  
*australis*, Spreng. Syst. ii. 54 = *pracc*.  
*Bagnoldi*, D. Dietr. Syn. Pl. ii. 1177 = *Hippeastrum Bagnoldi*.  
*bahiensis*, DC. Pl. Rar. Jard. Genève, 7<sup>me</sup> Notice, 18 = *Hippeastrum bahiense*.  
*Bagnoldi*, Steud. Nom. ed. II. I. 70, sphalm. = *Bagnoldi*.  
*Banksiana*, Lindl. Bot. Reg. (1842), t. 11. & Append. 18 = *Brunsvigia Slateriana*.  
*Belladonna*, Linn. Sp. Pl. 293.—Afr. austr.  
*Belladonna*, E. Mey. ex Steud. Nom. ed. II. i. 70 = *Hippeastrum equestre*.  
*Berteri*, Spreng. Syst. ii. 49 (= *Habranthus robustus*).  
*bicolor*, Ruiz & Pav. Fl. Per. iii. 57 = *Hippeastrum bicolor*.  
*bifida*, Spreng. Syst. Cur. Post. 133 = *Hippeastrum bifidum*.  
*bifolia*, Aubl. Pl. Gui. i. 304 = *Zephyranthes rosea*.  
*bisaginata*, Donn, Hort. Cantab. ed. VIII. 98 = *Cyrtanthus pallidus*.  
*blanda*, Ker-Gawl. in Bot. Mag. t. 1450 = A. Belladonna.  
*brasilienis*, Andr. Bot. Rep. t. 358 = *Hippeastrum equestre*, Reginae.  
*brasilienis*, Tratt. Tabul. t. 333 = *Hippeastrum rutillum*.  
*Broussonetii*, [DC. in] Red. Liliac. ii. 62 = *Crinum yuccaeiflorum*.  
*bulbisperma*, Burm. f. Fl. Cap. Prod. 9 = *Crinum capense*.  
*caerulea*, Griseb. in Goett. Abh. xxiv. (1879) 320.—Reg. Argent.  
*calyptata*, Hoffmgg. in Linnaea, xvi. (1842) Litt. 279.—Hab. ?  
*calyptata*, Ker-Gawl. Rev. 11; et in Journ. Sc. & Arts, ii. (1817) 353 = *Hippeastrum calyptatum*.  
*candida*, Lindl. in Bot. Reg. t. 724 = *Zephyranthes candida*.  
*candida*, Tratt. Tabul. t. 488 = *Crinum giganteum*.  
*capensis*, Linn. Pl. Afr. 101 (Amoen. Acad. vi. 86) = *Hypoxis stellatus*.  
*capensis*, Mill. Gard. Diet. ed. VIII. n. 12 = *Crinum longifolium*.  
*carinata*, Spreng. Syst. Cur. Post. 152 = *Zephyranthes carinata*.  
*carnea*, Schult. f. Syst. vii. 799 = *Zephyranthes rosea*.  
*Carolinae*, Sterler, Hort. Nymph. (1826) 44 = *Hippeastrum reticulatum*.  
*caspia*, Willd. Sp. Pl. ii. 62 = *Allium caspium*.  
*chilensis*, L'Hérit. Sert. Angl. 11 = *Hippeastrum chilense*.  
*chilensis*, Ruiz & Pav. Fl. Per. iii. 56 = *Hippeastrum miniatum*.  
*chloroleuca*, Ker-Gawl. in Journ. Sc. & Arts, ii. (1817) 347, t. 8. f. 1 = *Zephyranthes chloroleuca*.  
*ciliaris*, Linn. Sp. Pl. ed. II. 422 = *Buphane ciliaris*.  
*cinnamomea*, L'Hérit. Sert. Angl. 15 = *Hessea crispa*.  
*citrina*, Sibth. & Sm. Fl. Graec. iii. t. 311 = *Sternbergia colchiciflora*.  
*clavata*, L'Hérit. Sert. Angl. 11 = *Cyrtanthus uniflorus*.  
*Clusiana*, Ker-Gawl. in Journ. Sc. & Arts, ii. (1817) 346 = *Sternbergia colchiciflora*.

## AMARYLLIS:—

- coccinea*, Molina, Saggio Chil. ed. II. 284 = chilensis.  
*colchiciflora*, Hort. Mosq. ex Schult. f. Syst. vii. 1135 =  
*Bulboeodium versicolor*.  
*colchiciflora*, Ker-Gawl. in Journ. Sc. & Arts, ii. (1817)  
 345 = *Sternbergia colchiciflora*.  
*concinna*, Morris, Fl. Conspic. t. 44.—Hab. 1  
*coracina*, Steud. Nom. ed. II. i. 70 = seq.  
*coranica*, Ker-Gawl. in Bot. Reg. ii. 139 = *Ammocharis*  
*falcata*.  
*correiensis*, Bury, Hexand. Pl. 9 = *Hippeastrum or-*  
*ganense*.  
*corusca*, Ker-Gawl. in Bot. Mag. fol. 1430 = *Nerine*  
*curvifolia*.  
*crispa*, Jacq. Hort. Schoenb. i. 37 = *Hessea crispa*.  
*crocata*, Ker-Gawl. in Bot. Reg. t. 38 = *Hippeastrum*  
*rutilum*.  
*curvifolia*, Jacq. Hort. Schoenb. i. 33 = *Nerine cur-*  
*vifolia*.  
*Cybister*, Herb. ex Fl. des Serres, v. t. 455, 456 =  
*Hippeastrum Cybister*.  
*cylindracea*, L'Hérit. Sert. Angl. 15 = *Cyrtanthus*  
*angustifolius*.  
*cyrtanthoides*, Sims, Bot. Mag. t. 2399 = *Hippeastrum*  
*bicolor*.  
*demissa*, Steud. Nom. ed. II. i. 71.—Chili.  
*depauperata*, Poepp. Fragm. Syn. 4 = *Zephyranthes*  
*depauperata*.  
*disticha*, Sims, Bot. Mag. sub t. 1943 = *Crinum yuccae-*  
*florum*.  
*disticha*, Linn. f. Suppl. 195 = *Buphane disticha*.  
*Drummondii*, Steud. Nom. ed. II. i. 71 = *Cooperia*  
*Drummondii*.  
*Dryades*, Vell. Fl. Flum. 130; iii. t. 117 = *Griffinia*  
*Dryades*.  
*dubia*, Houtt. Plantenk. xii. 181. t. 84. f. 1 = *Nerine*  
*sarniensis*.  
*dubia*, Linn. Diss. Pl. Surin. n. 39; et Am. Acad. viii.  
 254 = *Hippeastrum equestre*.  
*elata*, Jacq. Hort. Schoenb. i. 32 = *Vallota purpurea*.  
*elegans*, Spreng. Pugill. ii. 59 = *Hippeastrum solan-*  
*draciflora*.  
*Entreana*, Hoffmgg. in Linnaea, xliii. (1880-82) 137  
 = *Zephyranthes mesochloa*.  
*equestre*, Ait. Hort. Kew. i. 417 = *Hippeastrum*  
*equestre*.  
*etnensis*, Rafin. Caratteri, 84 = *Sternbergia colchici-*  
*flora*.  
*exigua*, Schousb. Vextr. Marokko, 160 = *Tapeinanthus*  
*humilis*.  
*falcata*, L'Hérit. Sert. Angl. 13 = *Ammocharis falcata*.  
*falcata*, Lec. ex Steud. Nom. ed. II. i. 73, 475 =  
*Cyrtanthus angustifolius*.  
*flaccida*, Weinm. in Flora, iii. (1820) 608 = *Crinum*  
*flaccidum*.  
*flammea*, Ruiz & Pav. Fl. Per. iii. 56 (= *Pyrolirion*  
*flammeum*).—Peruv.; Chili.  
*flava*, Pav. ex Roem. & Schult. Syst. vii. 805 = *Zephy-*  
*ranthes flava*.  
*flavovirens*, Schott, ex Steud. Nom. ed. II. i. 71.—Cf.  
*fulvovirens*.  
*flexuosa*, Jacq. Hort. Schoenb. i. 35 = *Nerine flexuosa*.  
*Forbesii*, Lindl. in Trans. Hort. Soc. vi. (1826) 87 =  
*Crinum Forbesianum*.  
*formosa*, Salisb. Prod. 234 = seq.  
*formosissima*, Linn. Sp. Pl. 293 = *Sprekelia formosis-*  
*sima*.  
*Fothergillia*, Andr. Bot. Rep. iii. 163 = *Nerine curvifolia*.  
*Fothergillii*, Poir. Encyc. Suppl. i. 320 = praec.  
*fulgida*, Ker-Gawl. in Bot. Reg. t. 226 = *Hippeastrum*  
*rutilum*.  
*fulvovirens*, Schott, in Schreb. Nachr. Oesterr. Naturf.  
 129 = *Hippeastrum calyptratrum*.  
*Gardneri*, Seub. in Mart. Fl. Bras. iii. 149 = *Hippe-*  
*astrum organense*.  
*gigantea*, Ait. Hort. Kew. ed. II. ii. 226 = *Crinum*  
*giganteum*.  
*gigantea*, Van Marum, in Verh. Maats. Haarl. iii.  
 (1806) 345 = *Brunsvigia Josephinae*.  
*glaucescens*, Mart. in Schult. f. Syst. vii. 813 = *Hippe-*  
*astrum rutilum*.  
*gracilifolia*, Schult. f. l. c. 806 (= *Habranthus gracili-*  
*folius*).  
*gracilis*, Spreng. Syst. Cur. Post. 133 = praec.  
*grandiflora*, D. Dietr. Syn. Pl. ii. 1181 = *Brunsvigia*  
*grandiflora*.  
*grandiflora*, Steud. Nom. ed. II. i. 73 = *Sprekelia*  
*formosissima*.

## AMARYLLIS:—

- guttata*, Linn. Sp. Pl. 294 = *Buphane ciliaris*.  
*haemanthoidea*, Tratt. Gartenpfl. 38 = *Haemanthus*  
*amarylloides*.  
*humilis*, Jacq. Hort. Schoenb. i. 36 = *Nerine humilis*.  
*humilis*, Link. Enum. i. 313 = *Cyrtanthus uniflorus*.  
*hyacinthina*, Ker-Gawl. in Bot. Reg. t. 163 = *Griffinia*  
*hyacinthina*.  
*igneae*, Lindl. Bot. Reg. t. 809 = *Hippeastrum bicolor*.  
*ignescens*, Regel, Gartenfl. xxiii. (1874) 150 = *Hippe-*  
*astrum ignescens*.  
*illustris*, Vell. Fl. Flum. 131; iii. t. 118 = *Hippeastrum*  
*psittacinum*.  
*insignis*, Ker-Gawl. Bot. Reg. t. 579 = *Crinum latifol-*  
*ium*.  
*intermedia*, Lindl. Bot. Reg. t. 1148 (= *Habranthus*  
*intermedius*).  
*intermedia*, Spreng. Syst. iv. Cur. Post. 133 = *Griffinia*  
*intermedia*.  
*Jacquini*, Tratt. Gartenpfl. 43 = *Nerine sarniensis*.  
*Jagus*, Thomps. Bot. Displ. t. 6 = *Crinum giganteum*.  
*Josephinae*, [Del.] Red. Lil. vii. 370 = *Brunsvigia*  
*Josephinae*.  
*Josephiniana*, Herb. Amar. 278 = praec.  
*Karwinski*, Zucc. in Otto & Dietr. Allg. Gart. ii.  
 (1884) 245 = *Sprekelia formosissima*.  
*kermesiana*, Lindl. in Bot. Reg. t. 1638 = *Hippeastrum*  
*bifidum*.  
*lateritia*, A. Dietr. in Otto & Dietr. Allg. Gart. xviii.  
 (1850) 65.—Guinea.  
*laticoma*, Ker-Gawl. in Bot. Reg. vi. 497 = *Nerine lucida*.  
*latifolia*, Lam. Encyc. i. 124 = *Crinum giganteum*.  
*latifolia*, L'Hérit. Sert. 14 = *Crinum ornatum*.  
*leonensis*, Van Houtte, Hort. Vankoutt. fasc. i. (1845)  
 5.—Afr. trop.  
*Leopoldii*, Hort. Veitch. in Gard. Chron. (1870) 733 =  
*Hippeastrum Leopoldii*.  
*Lindleyana*, Schult. f. Syst. vii. 802 = *Zephyranthes*  
*carinata*, Lindleyana.  
*linearifolia*, Molina, Chile, ed. II. 284 = *Hippeastrum*  
*chilense*.  
*linearis*, Willd. Sp. Pl. ii. 53 = *Crinum lineare*.  
*lineata*, Colla, Hort. Rip. 3 = *Hippeastrum vittatum*.  
*lineata*, Lam. Encyc. i. 123 = *Crinum zeylanicum*.  
*littoralis*, Salisb. Prod. 230 = *Crinum latifolium*.  
*liturata*, Reichb. Ic. t. 82.—Hab. 1  
*longa*, Hort. ex Schult. f. Syst. vii. 854 = *Crinum*  
*yuccaeformum*.  
*longiflora*, Steud. Nom. ed. II. i. 70, 71 = *Hippeastrum*  
*solandriifolium*.  
*longifolia*, Linn. Sp. Pl. 293 = *Crinum longifolium*.  
*longipetala*, Lem. Illustr. Hort. xlii. (1866) Misc. 78.  
 —Hab. 1  
*lorifolia*, Steud. Nom. ed. II. i. 71 (= *Habranthus*  
*lorifolius*).—Am. austr.  
*Lowii*, Morr. in Ann. Soc. Agr. Gand, ii. (1846) 141.  
 t. 62.—Hab. 1  
*lucida*, D. Dietr. Syn. Pl. ii. 1181 = *Nerine lucida*.  
*lutea*, Bieb. Fl. Taur. Cauc. iii. 255 = *Sternbergia*  
*Fischeriana*.  
*lutea*, Linn. Sp. Pl. 292 = *Sternbergia lutea*.  
*lutea*, Pav. ex Roem. & Schult. Syst. vii. 797.—  
 Cf. *lutescens*.  
*lutescens*, Herb. ex Kunth, Enum. Pl. v. 497 = *Hippe-*  
*astrum chilense*.  
*maculata*, L'Hérit. Sert. Angl. 10 (= *Habranthus*  
*maculatus*).  
*maranensis*, Ker-Gawl. in Bot. Reg. t. 719 = *Hippe-*  
*astrum stylosum*.  
*marginata*, Jacq. Hort. Schoenb. i. 34 = *Nerine*  
*marginata*.  
*mesochloa*, Steud. Nom. ed. II. i. 71 = *Zephyranthes*  
*mesochloa*.  
*mexicana*, Hort. ex Savi, Fl. Ital. iii. 29. t. 94 = *Vallota*  
*purpurea*.  
*miniata*, Ker-Gawl. in Journ. Sc. & Arts, ii. (1817)  
 355 = *Hippeastrum rutilum*.  
*miniata*, Ruiz & Pav. Fl. Per. iii. 57 = *Hippeastrum*  
*miniatum*.  
*minima*, Griseb. in Goett. Abh. xxiv. (1879) 321 =  
*Zephyranthes minima*.  
*minima*, Ker-Gawl. in Journ. Sc. & Arts, ii. (1817)  
 350; Rev. 8 = *Zephyranthes verecunda*.  
*minor*, D. Dietr. Syn. Pl. ii. 1180 = *Brunsvigia minor*.  
*minuta*, H. B. & K. Nov. Gen. et Sp. i. 278 =  
*Zephyranthes verecunda*.  
*moluccana*, Ker-Gawl. in Journ. Sc. & Arts, iii. (1817)  
 109 = *Crinum latifolium*.

## AMARYLLIS:—

- montana*, Labill. Ic. Pl. Syr. Dec. ii. 5 = *Ixiolirion*  
*montanum*.  
*multiflora*, D. Dietr. Syn. Pl. ii. 1180 = *Brunsvigia*  
*gigantea*.  
*multiflora*, Tratt. Gartenpfl. 37 = *Haemanthus multi-*  
*florus*.  
*nervosa*, H. B. & K. Nov. Gen. et Sp. i. 273 =  
*Zephyranthes tubispatha*.  
*nervosa*, Poir. Encyc. Suppl. i. 321 = *Brunsvigia atria-*  
*nivea*, Schult. f. Syst. vii. 799 = *Zephyranthes can-*  
*dida*.  
*nobilis*, Salisb. Prod. 235 = *Brunsvigia gigantea*.  
*ochroleuca*, Ker-Gawl. ex Schult. f. Syst. vii. 797 =  
*Zephyranthes chloroleuca*.  
*orientalis*, Linn. Sp. Pl. 293 = *Brunsvigia gigantea*.  
*ornata*, Ait. Hort. Kew. i. 418 = *Crinum yuccaeformis*.  
*ornata*, Ker-Gawl. in Bot. Mag. t. 1171 = *Crinum*  
*zeylanicum*.  
*Osbeckii*, Sabine, ex Desf. Cat. ed. III. 388 = *Crinum*  
*Osbeckii*.  
*ovigera*, Schult. f. Syst. vii. 840 = *Peliosanthes javanica*  
*pallida*, [Del.] Red. Lilac. viii. 479 = *A. Belladonna*.  
*pallida*, Willd. ex Schult. f. Syst. vii. 801 = *Zephy-*  
*ranthes verecunda*.  
*pardina*, Hook. f. Bot. Mag. t. 5645 = *Hippeastrum*  
*pardinum*.  
*pareula*, Seub. in Mart. Fl. Bras. iii. 145 = *Zephy-*  
*ranthes minima*.  
*pendula*, Salisb. Prod. 231 = *Cyrtanthus obliquus*.  
*peruviana*, Ker-Gawl. in Bot. Mag. sub t. 1180  
 (= *Pyrolirion aureum*).  
*phycelloides*, Steud. Nom. ed. II. i. 72 = *Hippeastrum*  
*phycelloides*.  
*platypetala*, Lindl. ex Bury, Hexand. Pl. 15 = *Lycoris*  
*aurea*.  
*praecleara*, Sweet, Hort. Brit. ed. II. 506 = *Hippeastrum*  
*reticulatum*.  
*Princeps*, Vell. Fl. Flum. 130; iii. t. 115 = *Hippeastrum*  
*reticulatum*.  
*Principis*, Salm-Dyck, in Nov. Act. Nat. Cur. x. (1851)  
 154 = *Hippeastrum reticulatum*.  
*procera*, Duchart. in Bull. Soc. Bot. Fr. x. (1863) 73 =  
*Hippeastrum procerum*.  
*procera*, Salisb. Prod. 230 = *Crinum erubescens*.  
*propinqua*, Salisb. l. c.—Panama.  
*psittacina*, Ker-Gawl. in Bot. Reg. t. 199 = *Hippeastrum*  
*psittacinum*.  
*pubica*, Ker-Gawl. in Journ. Sc. & Arts, ii. (1817) 347  
 = *A. Belladonna*.  
*pulchella*, Salisb. Prod. 229 = *Zephyranthes Atamasca*.  
*pulchella*, Spreng. ex Kunth, Enum. Pl. ii. 633 = *Hessea*  
*crispa*.  
*pulchra*, Salisb. Prod. 233 = *Nerine sarniensis*.  
*puverulenta*, Lodd. Bot. Cab. t. 484 = *Hippeastrum*  
*rutilum*.  
*pumila*, Spin. Jard. Sébast. 28; ex Spreng. Nov.  
 Entdeck. l. 252 = *Zephyranthes pumila*.  
*Pumilio*, Ait. Hort. Kew. i. 415 = *Cyrtanthus uniflorus*.  
*punica*, Lam. Encyc. i. 123 = *Hippeastrum equestre*.  
*purpurea*, Ait. Hort. Kew. i. 417 = *Vallota purpurea*.  
*radiata*, L'Hérit. Sert. Angl. 15 = *Lycoris radiata*.  
*Radula*, Jacq. Hort. Schoenb. i. 35 = *Brunsvigia*  
*Radula*.  
*Rayneri*, Hook. Bot. Mag. t. 5883 = *Hippeastrum*  
*procerum*.  
*regalis*, Salisb. Prod. 232 = *A. Belladonna*.  
*Reginae*, Linn. Syst. Nat. ed. X. ii. 977 = *Hippeastrum*  
*Reginae*.  
*reticulata*, L'Hérit. Sert. Angl. 12 = *Hippeastrum*  
*reticulatum*.  
*revoluta*, L'Hérit. l. c. 13 = *Crinum lineare*.  
*riparia*, Burch. ex Kunth, Enum. Pl. ii. 580 = *Crinum*  
*longifolium*.  
*robusta*, A. Dietr. in Otto & Dietr. Allg. Gart. xviii.  
 (1850) 41 = *Hippeastrum aulicum*.  
*robusta*, Sweet, ex Steud. Nom. ed. II. i. 74 (= *Habran-*  
*thus robustus*).  
*Roeslii*, Regel, Gartenfl. (1874) 290. f. 809 = *Hippe-*  
*astrum equestre*.  
*rosea*, Lam. Encyc. i. 122 = *A. Belladonna*.  
*rosea*, Spreng. Syst. iv. Cur. Post. 133 = *Zephyranthes*  
*rosea*.  
*rotundifolia*, Lam. Encyc. i. 124 = *Eurycles sylvestris*.  
*Rougieri*, Hort. ex Cart. in Rev. Hort. (1882) 312 =  
*Hippeastrum aulicum*.  
*rutila*, Ker-Gawl. Rev. 16; in Bot. Reg. l. t. 23 =  
*Hippeastrum rutilum*.

**AMARYLLIS** —

*rutilans*, Lodd. ex Steud. Nom. ed. II. i. 74 = *Hippeastrum rutilum*.  
*sarniensis*, Linn. Sp. Pl. 293 = *Nerine sarniensis*.  
*scillifolia*, Hort. Angl. ex Schult. f. Syst. vii. 854 = *Crinum distichum*.  
*semibarbata*, Steud. Nom. ed. II. i. 72, sphalm. (*loco* Antherici) = *Bulbine bulbosa*.  
*Slateriana*, Lindl. Bot. Reg. (1844) App. 76 = *Brunsvigia Slateriana*.  
*solandraeflora*, Lindl. Coll. Bot. t. 11 = *Hippeastrum solandraeflorum*.  
*spathacea*, Schult. f. Syst. vii. 808 (= *Habranthus spathaceus*). — Bonaria.  
*speciosa*, L'Hérit. Sert. Angl. 12 = *Vallota purpurea*.  
*spectabilis*, Andr. Bot. Rep. t. 390 = *Crinum yuccaeiflorum*.  
*spectabilis*, Lodd. Bot. Cab. t. 159 = *Hippeastrum Reginae*.  
*spiralis*, L'Hérit. Sert. Angl. 10 = *Hessea spiralis*.  
*staminea*, Seub. in Mart. Fl. Bras. iii. 150 = *Hippeastrum stylosum*.  
*stellaris*, Jacq. Hort. Schoenb. i. 37 = *Hessea stellaris*.  
*stillosa*, Bury, Hexand. Pl. t. 33 = *Hippeastrum stylosum*.  
*striata*, Jacq. Hort. Schoenb. i. 36 = *Brunsvigia striata*.  
*striata*, Lam. Encyc. i. 125 = *Hippeastrum rutilum*.  
*striatula*, Schult. f. Syst. vii. 801 = *Zephyranthes verecunda*.  
*stylosa*, Sweet, Hort. Brit. ed. I. 403 = *Hippeastrum stylosum*.  
*subbarbata*, Schult. f. Syst. vii. 819 = *Hippeastrum rutilum*.  
*superba*, Bury, Hexand. Pl. t. 31 = *Hippeastrum vittatum*.  
*Sweetiana*, Steud. Nom. ed. II. i. 72 = *Hippeastrum adoenum*.  
*Sweetii*, Herb. ex Sweet, Hort. Brit. ed. II. 506 = *Hippeastrum reticulatum*.  
*syriaca*, Mart. in Schult. f. Syst. vii. 807 (= *Habranthus sylvaticus*).  
 Symon, *Funch*, in *Journ. Hort. Prat. Sér. II. iii.* (1859) 242, t. 20. — Hab. 1  
*tatarica*, Georgi, Beschreib. Russ. Reich. iii. iv. 890 = *Ixiolirion Ledebourii*.  
*tatarica*, Pall. Reise, iii. 727 = *Ixiolirion tataricum*.  
*tenella*, Thunb. ex Steud. Nom. ed. II. i. 72 = *Carpolyza spiralis*.  
*toxicaria*, D. Dietr. Syn. Pl. ii. 1181 = *Brunsvigia toxicaria*.  
*tubiflora*, L'Hérit. Sert. Angl. 10 (= *Pyrolirion aureum*). — Peruv.  
*tubispatha*, L'Hérit. l. c. 9 = *Zephyranthes tubispatha*.  
*Umbella*, L'Hérit. l. c. 15 = *Cyrtanthus obliquus*.  
*undulata*, Linn. Syst. ed. XII. 287 = *Nerine undulata*.  
*unguiculata*, Mart. ex Schult. f. Syst. vii. 189 = *Hippeastrum calyptratum*.  
*vaginata*, D. Dietr. Syn. Pl. ii. 1181 = *Strumaria truncata*.  
*valparadisica*, Steud. Nom. ed. II. i. 183 (= *Habranthus pallidus*). — Chili.  
*variabilis*, Jacq. Hort. Schoenb. iv. 14 = *Crinum variabile*.  
*venusta*, Ker-Gawl. in Bot. Mag. t. 1090 = *Nerine sarniensis*.  
*verecunda*, Salisb. Prod. 229 = *Zephyranthes Atamasco*.  
*verecunda*, Schult. f. Syst. vii. 800 = *Zephyranthes verecunda*.  
*vernalis*, Mill. Gard. Dict. ed. VIII. n. 10 = *Hypoxis stellata*.  
*Verreauxii*, Hort. — Cf. *Journ. et Flore des Jardins*, ii. (1832) t. 119. — Hab. 1  
*versicolor*, Spreng. Syst. Cur. Post. 133 (= *Habranthus versicolor*).  
*vittata*, L'Hérit. Sert. Angl. 13 = *Hippeastrum vittatum*.  
*vivipara*, Lam. Encyc. i. 123 = *Crinum defixum*.  
*yuccaeoides*, Thomps. Bot. Displ. t. 12 = *Crinum yuccaeiflorum*.  
*zeilanica*, Linn. Sp. Pl. 293 = *Crinum zeilanicum*.

**AMARYLLIS**, Sweet, Hort. Brit. ed. II. 506 (1830) = *Hippeastrum*, Herb.

**AMASONIA**, Linn. f. Suppl. 48, 294 (1781). **VERBENACEAE**, Benth. & Hook. f. ii. 1147.  
**DIPHYSTEMA**, Neck. Elem. i. 382 (1790).  
**DIPLOSTEMMA**, 'Neck.' ex DC. Prod. vii. 306. in nota (1838) lapsu.  
**TALIGALEA**, Aubl. Pl. Gu. ii. 625, t. 252 (1775).

**AMASONIA** —

*angustifolia*, Mart. & Schau. in DC. Prod. xi. 678. — Bras.  
*arborescens*, H. B. & K. Nov. Gen. et Sp. ii. 253. — Venezuela.  
*erecta*, Linn. f. Suppl. 294. — Guiana.  
*hirta*, Benth. in Ann. Nat. Hist. ii. (1839) 451. — Guiana.  
*integerrima*, Spreng. Syst. ii. 765. — N. Granat.  
*lasiocaulon*, Mart. & Schau. in DC. Prod. xi. 678. — Am. austr.  
*punicea*, Vahl, Eclog. ii. 51. — Ins. Trinit.  
*Taligalea*, Auct. ex Steud. Nom. ed. II. i. 74 = *erecta*.  
*velutina*, Schau. in DC. Prod. xi. 677. — Bras.

**AMATHEA**, Rafin. Fl. Tellur. iv. 65 (1836) = **Aphelandra**, R. Br. (Acanth).  
*pulchra*, Rafin. l. c. = *Aph. pulcherrima*.

**AMATULA**, Medic. Bot. Beobacht. 38 (1782); Malv. 106 (1787) = **Lycopersicon**, Mill. (Solan.).  
*flava*, Medic. Malv. 106 = *L. esculentum*.  
*rubra*, Medic. l. c. = *L. esculentum*.

**AMAURIA**, Benth. Bot. Voy. Sulph. 31 (1844). **COMPOSITAE**, Benth. & Hook. f. ii. 404.  
*dissecta*, A. Gray, Pl. Fendl. 104. — N. Mexic.  
*rotundifolia*, Benth. Bot. Voy. Sulph. 31. — Calif.

**AMAXITIS**, Adans. Fam. ii. 34 (1763) = **Dactylis**, Linn. (Gramin.).

**AMBAIBA**, Adans. l. c. 377 (1763) = **Cocropia** Loeffl. (Urtic.).

**AMBASSA**, Steetz, in Peters, Reise Mossamb. Bot. 364 (1863) = **Vernonia**, Schreb. (Compos.).  
*Hochstetteri*, Steetz, l. c. = *V. Hochstetteri*.

**AMBELANIA**, Aubl. Pl. Gu. i. 265, t. 104 (1775). **APOCYNACEAE**, Benth. & Hook. f. ii. 694.  
*BENTEA*, Adans. Fam. ii. 166 (1763).  
*KASALO*, Dennst. Schlusss. Hort. Malab. 30 (1818).  
*WILLUGHBEIA*, Scop. in Schreb. Gen. 162 (1789).  
*acida*, Aubl. Pl. Gu. i. 265, t. 104. — Guiana.  
*cuneata*, Muell. Arg. in Mart. Fl. Bras. vi. i. 17. — Bras.  
*laxa*, Muell. Arg. l. c. — Am. austr.  
*macrophylla*, Muell. Arg. l. c. 18. — Bras.  
*quadrangularis*, Muell. Arg. l. c. — Bras.  
*Sagoti*, Muell. Arg. in Linnaea, xxx. (1859-60) 389. — Guiana.  
*tenuiflora*, Muell. Arg. in Mart. Fl. Bras. vi. i. 16. — Bras.

**AMBERBOA**, Less. Syn. Comp. 8 (1832) = **Volutarella**, Cass. etc. (Compos.).  
*abyssinica*, A. Rich. Tent. Fl. Abyss. i. 453 = *Centaurea Hochstetteri*.  
*Bollei*, Sch. Bip. ex C. Bolle, in Bonplandia, vii. (1859) 297. — Ins. Canar.  
*carthamoides*, DC. Prod. vi. 561 (= *Phacopappus carthamoides*).  
*crupinoides*, DC. l. c. 559 = *V. bicolor*.  
*decurrens*, DC. l. c. 560 = *Centaurea decurrens*.  
*discolor*, Lojac. in Natural. Sicil. iv. (1885) 133. — Sicil.  
*erucifolia*, DC. Prod. vi. 559 = *V. erucifolia*.  
*glauca*, Less. Syn. Comp. 8 = *Centaurea moschata*?  
*Goniocaulon*, DC. Prod. vi. 558 = *Goniocaulon glabrum*.  
*Hochstetteri*, Buching. ex Oliver, Fl. Trop. Afr. iii. 438 = *Centaurea Hochstetteri*.  
*incanescens*, DC. Prod. vi. 561 = *Centaurea integrifolia*.  
*indica*, DC. l. c. 558 = *Goniocaulon glabrum*.  
*lanceifolia*, DC. l. c. 661 = *Centaurea lanceifolia*.  
*leucantha*, Cass. Ind. Pl. Maroc. 21. — Algeria.  
*Lippii*, DC. Prod. vi. 559 = *V. Lippii*.  
*micractis*, Boiss. & Reut. Diagn. Ser. II. iii. 62. — Algeria.  
*moschata*, Less. Syn. Comp. 8 = *Centaurea moschata*.  
*muricata*, DC. Prod. vi. 559 = *V. muricata*.  
*odorata*, DC. l. c. = *Centaurea moschata*.  
*Perraldieriana*, Cass. in Bull. Soc. Bot. Fr. xxii. (1875) 62, nomen. — Afr. bor.  
*phacopappa*, DC. Prod. vi. 560 = *Centaurea leucocoides*.  
*sinaica*, DC. l. c. 559 = *V. bicolor*.  
*spectabilis*, DC. l. c. 561 (= *Phacopappus spectabilis*).  
*Wallichiana*, DC. l. c. 558 = *Centaurea Wallichiana*.  
*xanthocephala*, DC. l. c. 561 (= *Psephellus xanthocephalus*).

**AMBERBOI**, Adans. Fam. ii. 117 (1763) = **AMBERBOA**.

**AMBINAX**, Comm. ex Juss. Gen. 389 (1789) = **Aleurites**, Forst. (Euphorb.).

**AMBLACHAENIUM**, Turcz. ex DC. Prod. vii. 94 (1838) = **Hypochoeris**, Linn. (Compos.).  
*aurantiacum*, Turcz. ex DC. l. c. = *H. grandiflora*.

**AMBLATUM**, [Tourn.] G. Don, Gen. Syst. iv. 635 (1837) = **ANBLATUM**, Tourn. = **Lathraea**, Linn. (Orobanch.).

**AMBLEIA**, Spach, Hist. Vég. Phan. ix. 166 (1840), nomen = **Stachys**, Linn. (Labiata).

**AMBLIRION**, Rafin. in Am. Monthly Mag. (1818) 265 = **Fritillaria**, Linn. (Liliac.).

*album*, Sweet, Hort. Brit. ed. II. 538 = *F. alba*.  
*camtschacense*, Sweet, l. c. = *F. kamtschatcensis*.  
*gracum*, Rafin. Fl. Tellur. ii. 85 = *F. graecum*?  
*lancoletatum*, Sweet, l. c. = *F. kamtschatcensis*.  
*pubicum*, Rafin. in Am. Monthly Mag. (1818) 265 = *F. pubica*.

**AMBLOGYNA**, Rafin. Fl. Tellur. iii. 42 (1836) = **Amaranthus**, Linn.

*fimbriata*, A. Gray, in Proc. Am. Acad. v. (1861) 167, 168 = *Amar. fimbriatus*.  
*polygonoides*, Dalz. & Gibs. Bomb. Fl. 219 = *Amar. polygamus*.  
*polygonoides*, Rafin. Fl. Tellur. iii. 42 = *Amar. polygonoides*.  
*scariosa*, Moq. in DC. Prod. xiii. ii. 269; A. Gray, in Proc. Am. Acad. v. (1861) 169 = *Amar. scariosus*.  
*squarrolosa*, A. Gray, l. c. — Ins. Galap.  
*Torreyi*, A. Gray, l. c. 167, 169 = *Amar. Torreyi*.  
*urceolata*, Moq. in DC. Prod. xiii. ii. 269; A. Gray, l. c. 168 = *Amar. urceolatus*.

**AMBLOSTIMA**, Rafin. Fl. Tellur. ii. 26 (1836) = **Schoenolirion**, Torr. (Liliac.).

*albiflora*, Rafin. l. c. = *Sc. Elliottii*.  
*crocea*, Rafin. l. c. = *Sc. croceum*.  
*latifolia*, Rafin. ex S. Wats. in Proc. Am. Acad. xiv. (1879) 242 = *Sc. Elliottii*.

**AMBLOSTOMA**, Scheidw. in Otto & Dietr. Gartenz. vi. (1838) 383. **ORCHIDEEAE**, Benth. & Hook. f. iii. 522.  
*cernuum*, Scheidw. l. c. — Bras.  
*densum*, Reichb. f. Xenia Orch. iii. 22. — Peruv.  
*micranthum*, Reichb. f. in Saund. Refug. sub t. 101. — Boliv.  
*tridactylum*, Reichb. f. in Walp. Ann. vi. 485 = *cernuum*.

**AMBLYACHYRUM**, Hochst. ex Steud. Syn. Pl. Gram. 413 (1855) = **Apocopsis**, Nees (Gramin.).  
*mangalorensis*, Hochst. ex Steud. l. c.; et in Flora, xxxix. (1856) 26 = *Apoc. Wightii*.

**AMBLYANTHERA**, Blume, Mus. Bot. Lugd. Bat. i. 50 (1849) = **Osbeckia**, Linn. (Melast.).  
*parvifolia*, Blume, l. c. = *O. parvifolia*.  
*truncata*, Blume, l. c. = *O. truncata*.

**AMBLYANTHERA**, Muell. Arg. in Mart. Fl. Bras. vi. 1. 141, t. 44, 45 (1860) = **Mandevilla**, Lindl. (Apocyn.).

*acutiloba*, Muell. Arg. in Linnaea, xxx. (1859-60) 426 = *Echites acutiloba*.  
*andina*, Muell. Arg. l. c. 425 = *Echites andina*.  
*Andrieuxii*, Muell. Arg. l. c. 423 = *Mandevilla Andrieuxii*.  
*angustifolia*, Muell. Arg. l. c. 430 = *Echites angustifolia*.  
*antennacea*, Muell. Arg. l. c. 448 = *Echites antennacea*.  
*Benthami*, Muell. Arg. l. c. 451 = *Echites Benthami*.  
*bogotensis*, Muell. Arg. l. c. 452 = *Echites bogotensis*.  
*brachyloba*, Muell. Arg. l. c. 423 = *Echites brachyloba*.  
*Bridgesii*, Muell. Arg. l. c. 420. — Boliv.  
*campestris*, Muell. Arg. in Mart. Fl. Bras. vi. i. 149 = *Echites campestris*.  
*ciliata*, Muell. Arg. l. c. 145 = *Echites ciliata*.  
*Claussenii*, Miers, Apocyn. S. Am. 274, t. 25. — Am. austr.  
*convolvulacea*, Muell. Arg. in Linnaea, xxx. (1859-60.) 430 = *M. convolvulacea*.

- AMBLYANTHERA** —  
*crassifolia*, Muell. Arg. in Mart. Fl. Bras. vi. t. 143 = *Echites crassifolia*.  
*cuiabensis*, Muell. Arg. l. c. 145 = *Echites cuiabensis*.  
*cuyabensis*, Muell. Arg. in Linnaea, xxx. (1859-60) 450 = *praece*.  
*Fendleri*, Muell. Arg. l. c. 417. — Venezuela.  
*foliola*, Muell. Arg. l. c. 427 = *Mandevilla foliosa*.  
*fluminensis*, Muell. Arg. in Mart. Fl. Bras. vi. t. 148 = *Echites fluminensis*.  
*funiformis*, Muell. Arg. l. c. 144 = *Echites funiformis*.  
*guyanensis*, Muell. Arg. in Linnaea, xxx. (1859-60) 448 = *Echites guianensis*.  
*hirsuta*, Miers, Apocyn. S. Am. 185 = *M. hispida* ?  
*hispida*, Muell. Arg. in Mart. Fl. Bras. vi. t. 147 = *M. hispida*.  
*Karwinskii*, Muell. Arg. in Linnaea, xxx. (1859-60) 426 = *M. Karwinskii*.  
*lasiocarpa*, Muell. Arg. in Kjoeb. Vidensk. Meddel. (1869) 113 = *M. hispida*.  
*leptophylla*, Muell. Arg. in Mart. Fl. Bras. vi. t. 142 = *Echites leptophylla*.  
*macrophylla*, Muell. Arg. in Linnaea, xxx. (1859-60) 449 = *Echites macrophylla*.  
*madida*, Muell. Arg. in Mart. Fl. Bras. vi. t. 150 = *Echites madida*.  
*membranacea*, Muell. Arg. in Linnaea, xxx. (1859-60) 423, in nota = *Echites membranacea*.  
*mexicana*, Muell. Arg. l. c. 424 = *Echites mexicana*.  
*microcalyx*, Muell. Arg. l. c. 428 = *Echites microcalyx*.  
*Moritziana*, Muell. Arg. l. c. 421. — N. Granat.  
*ovata*, Miers, Apocyn. S. Am. 188. — Boliv.  
*oaxacana*, Muell. Arg. in Linnaea, xxx. (1859-60) 447 = *M. oaxacana*.  
*palustris*, Muell. Arg. in Mart. Fl. Bras. vi. t. 145 = *M. palustris*.  
*pandurata*, Muell. Arg. in Linnaea, xxx. (1859-60) 448 = *Echites pandurata*.  
*Pavonii*, Muell. Arg. l. c. 450 = *Echites Pavonii*.  
*Prieurei*, Muell. Arg. l. c. 448 = *Echites Prieurei*.  
*Schlimi*, Muell. Arg. l. c. 419. — N. Granat.  
*Spruceana*, Muell. Arg. in Mart. Fl. Bras. vi. t. 143. — Bras.  
*suaveolens*, Muell. Arg. in Linnaea, xxx. (1859-60) 447 = *M. suaveolens*.  
*subsessilis*, Muell. Arg. l. c. = *Echites subsessilis*.  
*torosa*, Muell. Arg. l. c. 446 = *Echites torosa*.  
*tubiflora*, Muell. Arg. l. c. 454 = *Echites tubiflora*.  
*versicolor*, Muell. Arg. in Mart. Fl. Bras. vi. t. 146 = *Echites versicolor*.
- AMBLYANTHUS**, A. DC. in Ann. Sc. Nat. Sér. II. xvi. (1841) 83. t. 6. **MYRSINEAE**, Benth. & Hook. f. ii. 648.  
*glandulosus*, A. DC. l. c. — Reg. Himal.
- AMBLYCARPUM**, Lem. in Orb. Dict. i. 395 (1841) = **Amblyocarpum**, Fisch. & Mey. (Compos.).
- AMBLYCHLOA**, Link. in Linnaea, xvii. (1843) 399 = **Solerochloa**, Beauv. (Gramin.).  
*dura*, Link. l. c. = *S. dura*.
- AMBLYGLOTTIS**, Blume, Bijdr. 369. t. 64 (1825) = **Calanthe**, R. Br. (Orchid.).  
*abbreviata*, Blume, l. c. 371 = *C. abbreviata*.  
*angustifolia*, Blume, l. c. 369 = *C. angustifolia*.  
*emarginata*, Blume, l. c. 370 = *C. emarginata*.  
*flava*, Blume, l. c. t. 64 = *C. veratrifolia*.  
*pilosa*, De Vriese, ex Lindl. Fol. Orch. Calanthe, 11 = *C. pilosa*.  
*pulehra*, Blume, Bijdr. 371 = *C. curculigoides*.  
*speciosa*, Blume, l. c. 371 = *C. speciosa*.  
*veratrifolia*, Blume, l. c. 370 = *C. veratrifolia*.
- AMBLYGONUM**, Reichb. Handb. 236 (1837) = **Polygonum**, Linn.
- AMBLYLEPIS**, Decne. in Orb. Dict. i. 337 (1841) = **Amblyolepis**.
- AMBLYOCALYX**, Benth. in Benth. & Hook. f. Gen. ii. 698 (1876). **APOCYNACEAE**, Benth. & Hook. f. ii. 698.  
*Beccarii*, Benth. in Hook. Ic. Pl. t. 1179. — Borneo.
- AMBLYOCARPUM**, Fisch. & Mey. Ind. Sem. Hort. Petrop. iii. 30 (1837). **COMPOSITAE**, Benth. & Hook. f. ii. 336.  
*inuloides*, Fisch. & Mey. l. c. — Reg. Caspica.
- AMBLYOGLOSSUM**, Turcz. in Bull. Soc. Nat. Mosc. xxv. (1852) ii. 310 = **Tylophora**, R. Br. (Asclep.).  
*brevipes*, Turcz. l. c. 311 = *T. brevipes*.  
*longipes*, Turcz. l. c. — Malaya.
- AMBLYOLEPIS**, DC. Prod. v. 667 (1836) = **Helenium**, Linn. (Compos.).  
*setigera*, DC. l. c. — Mexic.
- AMBLYOPAPPUS**, Hook. & Arn. in Hook. Journ. Bot. iii. (1841) 321. **COMPOSITAE**, Benth. & Hook. f. ii. 406.  
*AROMIA*, Nutt. in Trans. Am. Phil. Soc. Ser. II. vii. (1841) 395.  
*INFANTEA*, Remy, in C. Gay, Fl. Chil. iv. 257. t. 45 (1849).  
*mendocinus*, Phil. Sert. Mend. Alt. 26. — Chili.  
*neo-mexicanus*, A. Gray, in Pacif. Rail. Rep. iv. 106. — Mexic.  
*pusillus*, Hook. & Arn. in Hook. Journ. Bot. iii. (1841) 321. — Chili.
- AMBLYOPELIS**, Steud. Nom. ed. II. i. 75 (1840), sphalm. = **AMBLYOLEPIS**, DC.
- AMBLYOPOGON**, Fisch. & Mey. ex DC. Prod. vi. 561 (1837) = **Centaura**, Tourm. (Compos.).  
*Balansae*, Boiss. Fl. Orient. iii. 604, in syn. = *C. Balansae*.  
*concinus*, Boiss. & Huet, Diagn. Ser. II. iii. 65 = *C. pulcherrima*.  
*incanescens*, Fisch. & Mey. ex DC. Prod. vi. 561 = *C. integrifolia*.  
*speciosus*, Boiss. Fl. Orient. iii. 604, in syn. = *C. pulcherrima*.
- AMBLYORHINUM**, Turcz. in Bull. Soc. Nat. Mosc. xxv. (1852) ii. 168 = **Phyllactis**, Pers. (Valerian.).  
*angustifolium*, Turcz. l. c. 169. — Venezuela.  
*grandiflorum*, Turcz. l. c. 168. — Venezuela.  
*phylicoides*, Turcz. l. c. 171. — Venezuela.  
*spicatum*, Turcz. l. c. 170 = *P. cordifolia*.  
*triplineroc*, Turcz. l. c. — Venezuela.
- AMBLYSPERMA**, Benth. in Enum Pl. Huog. 67 (1837) = **Trichocline**, Cass. (Compos.).  
*scapigerum*, Benth. l. c. = *T. scapigera*.
- AMBLYSTIGMA**, Benth. in Benth. & Hook. f. Gen. ii. 748 (1876). **ASCLEPIADEAE**, Benth. & Hook. f. ii. 748.  
*cionophorum*, Fourn. in Ann. Sc. Nat. Sér. VI. xiv. (1852) 366. — Reg. Argent.  
*hypoleucum*, Benth. in Hook. Ic. Pl. xii. 76. t. 1188. — Bolivia.  
*pedunculare*, Benth. l. c. 77. sub t. 1188. — Bolivia.
- AMBLYTES**, Dulac, Fl. Hautes-Pyr. 80 (1867) = **Molinia**, Scop. (Gramin.).  
*caerulea*, Dulac, l. c. = *M. caerulea*.
- AMBORA**, Juss. Gen. 401 (1789) = **Tambourissa**, Sonn. (Monim.).  
*alternifolia*, Tul. in Ann. Sc. Nat. Sér. IV. iii. (1855) 31 = *T. alternifolia*.  
*amplifolia*, Tul. in Arch. Mus. Par. viii. (1855-56) 299 = *T. amplifolia*.  
*cymosa*, Tul. in Ann. Sc. Nat. Sér. IV. iii. (1855) 31 (an Rubiaceae ?). — Hab. ?  
*elliptica*, Tul. l. c. = *T. elliptica*.  
*Ficus*, Tul. l. c. 30 = *T. Ficus*.  
*fruticosa*, Boiv. ex Tul. l. c. = *T. purpurea*.  
*grandifolia*, R. Br. ex Baker, Fl. Maurit. 287 = *T. amplifolia*.  
*leptophylla*, Tul. in Ann. Sc. Nat. Sér. IV. iii. (1855) 29 = *T. leptophylla*.  
*neglecta*, Tul. in Arch. Mus. Par. viii. (1855-56) 432 = *T. neglecta*.  
*obovata*, Tul. in Ann. Sc. Nat. Sér. IV. t. iii. (1855) 31 = *T. obovata*.  
*peltata*, R. Br. ex Baker, Fl. Maurit. 288 = *T. peltata*.  
*purpurea*, Tul. in Ann. Sc. Nat. Sér. IV. iii. (1855) 30 = *T. purpurea*.  
*quadrifida*, Poir. Encyc. vii. 565 = *T. quadrifida*.  
*racemosa*, R. Br. ex Baker, Fl. Maurit. 288 = *T. quadrifida*.  
*religiosa*, Tul. in Ann. Sc. Nat. Sér. IV. iii. (1855) 30 = *T. religiosa*.
- AMBORA** —  
*sempervirens*, F. G. Dietr. Lexik. Gaertn. i. 342 = *T. quadrifida*.  
*Sieberi*, Tul. in Arch. Mus. Par. viii. (1855-56) 304 = *T. Sieberi*.  
*Tambourissa*, Lam. ex Steud. Nom. ed. I. 37, 585 = *T. quadrifida*.  
*Tambourissa*, Tul. in Arch. Mus. Par. viii. (1855-56) 303 = *T. Boivinii*.  
*tetragona*, Boiv. ex Tul. in Ann. Sc. Nat. Sér. IV. iii. (1855) 30 = *T. tetragona*.  
*tomentosa*, Bory, Voy. i. 317. t. 13 = *Monimia rotundifolia*.  
*tomentosa*, Sieber, ex Tul. in Ann. Sc. Nat. Sér. IV. iii. (1855) 31 = *T. Sieberi*.  
*vestita*, Tul. l. c. = *T. vestita*.
- AMBORELLA**, Baill. Hist. Pl. i. 328 in nota (1869) et *Adansonia*, x. 354 (1878). **MONIMIACEAE**, Benth. & Hook. f. iii. 142.  
*trichopoda*, Baill. l. c. — N. Caled.
- AMBRARIA**, Cruse, Rub. Cap. 16. t. 1, f. 3, 4 (1825) = **Nenax**, Gaertn. (Rubiace.).  
*acerosa*, Sond. in Harv. & Sond. Fl. Cap. 34 = *N. acerosa*.  
*glabra*, Cruse, Rub. Cap. 16. t. 1 = *N. acerosa*.  
*hirta*, Cruse, l. c. — Afr. austr.  
*microphylla*, Sond. in Harv. & Sond. Fl. Cap. 34. — Afr. austr.
- AMBRARIA**, Heist. Syst. 11 (1748) = **Anthospermum**, Linn. (Rubiace.).  
*Heisteri*, Willd. Sp. Pl. iv. 732 in syn. = *Anth. aethiopicum*.
- AMBRINA**, Spach, Hist. Vég. Phan. v. 295 (1836) = **Chenopodium**, Linn.  
*ambrosioides*, Spach, l. c. 297 = *C. ambrosioides*.  
*anthelmintica*, Spach, l. c. 298 = *C. ambrosioides*.  
*Botrys*, Moq. Chen. Enum. 37 = *C. Botrys*.  
*carinata*, Moq. l. c. 41 = *C. carinatum*.  
*chilensis*, Spach, Hist. Vég. Phan. v. 297 = *C. chilense*.  
*denudata*, Phil. in Linnaea, xxix. (1857-58) 37 = *Roubieva multifida*.  
*dissecta*, Moq. Chen. Enum. 38 = *C. bipinnatifidum*.  
*foetida*, Moq. l. c. 38 = *C. Botrys*.  
*graveolens*, Moq. l. c. 41 = *C. graveolens*.  
*incisa*, Moq. l. c. 36 = *C. incisum*.  
*obovata*, Moq. l. c. 40 = *C. obovatum*.  
*pinnatisecta*, Spach, Hist. Vég. Phan. v. 296 = *Roubieva multifida*.  
*Pumilio*, Moq. Chen. Enum. 42 = *C. Pumilio*.  
*retusa*, Moq. l. c. 40 = *C. retusa*.  
*spathulata*, Moq. l. c. 39 = *C. spathulatum*.  
*tenuis*, Moq. l. c. 42 = *Roubieva multifida*.  
*tomentosa*, Moq. l. c. 37 = *C. tomentosum*.
- AMBROMA**, Linn. f. Suppl. 54, 341 (1781) = **Abroma**, Jacq. (Stercul.).  
*Augusta*, Linn. f. l. c. 341 = *Abr. fastuosum*.
- AMBROSIA**, Bassi, in Comm. Bonon. v. (1768) 82 = **Ambrosinia**, Linn. (Aroid.).
- AMBROSIA**, Linn. Gen. ed. I. 267. n. 718 (1757). **COMPOSITAE**, Benth. & Hook. f. ii. 354.  
*abrotanifolia*, Wall. Cat. n. 3234. — Bras.  
*absinthifolia*, Michx. Fl. Bor. Am. ii. 183 = *artemisiifolia*.  
*acanthicarpa*, Hook. Fl. Bor. Am. i. 309 = *Franseria hookeriana*.  
*aptera*, DC. Prod. v. 527. — Am. bor.  
*arborescens*, Lam. Encyc. i. 127 = *Franseria artemisioides*.  
*arborescens*, Mill. Gard. Dict. ed. VIII. n. 5. — Peruv.  
*artemisioides*, Meyen & Walp. in Nov. Act. Nat. Cur. xix. Suppl. i. (1843) 268. — Peruv.  
*artemisiifolia*, Bess. Prim. Fl. Galic. ii. 330 = *maritima*.  
*artemisiifolia*, Linn. Sp. Pl. 988. — Am. bor.  
*bidentata*, Michx. Fl. Bor. Am. ii. 182. — Am. bor. Ind. occ.  
*cheiranthifolia*, A. Gray, in Torr. Bot. Mex. Bournef. 87. — Mexic.  
*chilensis*, Hook. & Arn. in Hook. Journ. Bot. iii. (1840) 311. — Chili.  
*confertiflora*, DC. Prod. v. 528 = *Franseria tenuifolia*.  
*coronopifolia*, Torr. & Gray, Fl. N. Am. ii. 271 = *psilostachya*.  
*crithmifolia*, DC. Prod. v. 525 = *hispida*.

**AMBROSIA** :—  
*cumanensis*, H. B. & K. Nov. Gen. et Sp. iv. 276.—Venezuela.  
*elata*, Salisb. Prod. 175 = *artemisifolia*.  
*elatior*, Bess. Prim. Fl. Galic. ii. 389 = *maritima*.  
*elatior*, Linn. Sp. Pl. 987 = *artemisifolia*.  
*fruticosa*, DC. Prod. v. 525 = *Franseria tenuifolia*.  
*fruticosa*, Medic. in Act. Acad. Theod. Palat. iii. Phys. (1775) 247 = *arborescens*.  
*glandulosa*, Scheele, in Linnaea, xxii. (1849) 157 = *psilostachya*.  
*heterophylla*, Muhl. ex Willd. Sp. Pl. iv. 377 = *artemisifolia*.  
*hispidula*, Pursh, Fl. Am. Sept. Suppl. 743.—Florida.  
*hispidula*, Torr. in Ann. Lyc. N. York, ii. (1828) 216 = *psilostachya*.  
*humilis*, Vell. Fl. Flum. x. t. 25.—Bras.  
*incisa*, F. G. Dietr. Lexik. Gaertn. i. 344 = *artemisifolia*.  
*integrifolia*, Muhl. ex Willd. Sp. Pl. iii. 275 = *trifida*.  
*Lindheimeriana*, Scheele, in Linnaea, xxii. (1849) 156 = *psilostachya*.  
*longistylis*, A. Gray, Pl. Fendler. 79 = *Franseria tenuifolia*.  
*longistylis*, Nutt. in Trans. Am. Phil. Soc. N. S. vii. (1841) 344.—Am. bor.  
*maritima*, Ferrero, ex DC. Prod. v. 525 = *crithmifolia*.  
*maritima*, Linn. Sp. Pl. 988.—Europ.; Oriens; Afr. bor.  
*maritima*, Vell. Fl. Flum. x. t. 26 = *polystachya*.  
*microcephala*, DC. Prod. v. 527.—Guiana.  
*ocobanchifera*, Meyen, Reise, i. 444.—Peruv.  
*paniculata*, Michx. Fl. Bor. Am. ii. 183 = *artemisifolia*.  
*peruviana*, DC. Prod. v. 526 = *psilostachya*.  
*peruviana*, Willd. Sp. Pl. iv. 377.—Peruv.  
*Pitchei*, Torr. ex Hook. Comp. Bot. Mag. i. (1835) 99 = *Iva ciliata*.  
*polystachya*, DC. Prod. v. 526.—Bras.  
*psilostachya*, DC. l. c.—Am. bor.  
*Pumila*, A. Gray, in Proc. Am. Acad. xvii. (1881-82) 217.—Am. bor.  
*pusilla*, Rafin. ex DC. Prod. v. 527 = *artemisifolia*.  
*scabra*, Hook. & Arn. in Hook. Journ. Bot. iii. (1840) 311.—Bras.  
*senegalensis*, DC. Prod. v. 525 = *maritima*.  
*simplicifolia*, Rausch. Nom. ed. III. 274 = *artemisifolia*.  
*tacorensis*, Meyen, Reise, i. 456.—Peruv.  
*tenuifolia*, Gren. & Godr. Fl. Fr. ii. 395 = *Franseria tenuifolia*.  
*tenuifolia*, Spreng. Syst. iii. 851 = *polystachya* ?  
*tomentosa*, Nutt. Gen. Am. ii. 186 = *Franseria discolor*.  
*trifida*, Linn. Sp. Pl. 987.—Am. bor.  
*umbellata*, Moench, Meth. Suppl. 272 = *maritima*.  
*villosissima*, Forsk. Fl. Aegypt. Arab. 160.—Arabia.

**AMBROSINIA**, Linn. Gen. ed. VI. 517 (1764) = **AROIDEAE**, Benth. & Hook. f. iii. 964.  
**AMBROSIA**, Bassi, in Comm. Bonon. v. (1763) 82.  
*Bassi*, Linn. Gen. ed. VI. 517.—Europ.  
*ciliaris*, Spreng. Syst. iii. 771 = seq.  
*ciliata*, Roxb. Pl. Corom. iii. 90 = *Cryptocoryne ciliata*.  
*maculata*, Ucria, in Roem. Arch. i. 70 = A. Bassi.  
*nervea*, Lam. Encyc. i. 128 = A. Bassi.  
*reticulata*, Tin. Cat. Hort. Panorm. 24, 176, sec. Guss. Fl. Sic. Syn. ii. 11. 595 = A. Bassi.  
*retrospiralis*, Roxb. Hort. Beng. 65 = *Cryptocoryne retrospiralis*.  
*Rastburghiana*, Voigt, Hort. Suburb. Calc. 685 = *Cryptocoryne unilocularis*.  
*spiralis*, Roxb. Hort. Beng. 65 = *Cryptocoryne spiralis*.  
*unilocularis*, Roxb. Fl. Ind. iii. 493 = *Cryptocoryne unilocularis*.  
*velutina*, Blume, ex Heynh. Nom. ii. 32 = A. Bassi.

**AMBULI**, Adans. Fam. ii. 208 (1763) = seq.

**AMBULLA**, Lam. Encyc. i. 128 (1783) = *Limnophila*, R. Br. (Scrophul.).  
*alata*, Rafin. Fl. Tellur. iv. 58 = *Gratiola tetragona*.  
*aromatica*, Lam. Encyc. i. 128 = L. gratissima.  
*rigida*, Rafin. Fl. Tellur. iv. 58 = *Gratiola tetragona*.

**AMBUYA**, Rafin. Fl. Tellur. iv. 98 (1836) = *Aristo-lochia*, Tourn.  
*labiosa*, Rafin. l. c. = *Ar. cymbifera*.

**AMEBIA**, Regel, Pl. Nov. Fedsch. 58 (1882) err. typ. = **Arnebia**, Forsk. (Boragin.).

**AMECARPUS**, Benth. in Lindl. Veg. Kingd. 554 (1847) = **Indigofera**, Linn. (Legumin.).

**AMECHANIA**, DC. Prod. vii. 578 (1839) = **Agarista**, D. Don (Ericac.).  
*hispidula*, DC. l. c. 579 (= *Leucothoe hispidula*).  
*subcanescens*, DC. l. c. (= *Leucothoe subcanescens*).

**AMELANCHIER**, Medic. Phil. Bot. i. 185 (1789). **ROSACEAE**, Benth. & Hook. f. i. 628.  
**ARONIA**, Pers. Syn. ii. 39 (1807).  
**PERAPHYLLUM**, Nutt. in Torr. & Gray, Fl. N. Am. i. 474 (1840).  
**XEROMALON**, Rafin. New Fl. Am. iii. 11 (1836).  
*alnifolia*, Nutt. in Journ. Acad. Phil. vii. (1834) 22.—Am. bor.  
*asiatica*, Endl. in Walp. Rep. ii. 55 = *canadensis*.  
*Bartramiana*, M. Roem. Syn. Rosif. 145 = *canadensis*.  
*Botryapium*, DC. Prod. ii. 632 = *canadensis*.  
*canadensis*, Medic. Gesch. 79; Torr. & Gray, Fl. N. Am. i. 473.—Am. bor.; As. or.  
*chinensis*, Hort. ex C. Koch, Dendrol. i. 186 = *Sorbus arbutifolia*.  
*cretica*, DC. Prod. ii. 632 = *vulgaris*.  
*denticulata*, C. Koch, Dendrol. i. 183 = *Cotoneaster denticulata*.  
*florida*, Lindl. Bot. Reg. t. 1589 = *alnifolia*.  
*grandiflora*, Dougl. ex M. Roem. Syn. Rosif. 145 = *canadensis*.  
*integrifolia*, Boiss. & Hohen. Diagn. Ser. I. iii. 8 = *vulgaris*.  
*intermedia*, Spach, Hist. Vég. Phan. ii. 85 = *canadensis* ?  
*japonica*, Hort. ex C. Koch, Dendrol. i. 179 = *canadensis*.  
*melanocarpa*, Decne. in Nouv. Arch. Mus. Par. Sér. I. x. (1874) 136.—Hab. ?  
*oblongifolia*, M. Roem. Syn. Rosif. 147 = *canadensis*.  
*oligocarpa*, M. Roem. l. c. 145 = *canadensis*.  
*orbicularis*, Borck. ex Steud. Nom. ed. II. i. 76 = *vulgaris*.  
*ovalis*, Medic. Gesch. 78 = *canadensis*.  
*parviflora*, Boiss. Diagn. Ser. I. iii. 9.—As. Min.  
*parviflora*, Hort. ex Loud. Arb. Brit. ii. 577 = *alnifolia*.  
*pididica*, Boiss. & Heldr. Diagn. Ser. I. x. 2 = *parviflora*.  
*pumila*, Nutt. ex Torr. & Gray, Fl. N. Am. i. 474 = *alnifolia*.  
*racemosa*, Lindl. in Bot. Reg. (1847) sub. t. 38 = *Exochorda grandiflora*.  
*rotundifolia*, M. Roem. Syn. Rosif. 146 = *canadensis*.  
*sanguinea*, DC. Prod. ii. 633 = *canadensis* ?  
*spicata*, C. Koch, Dendrol. i. 182 = *canadensis* ?  
*suborbicularis*, Borkh. Forstbot. ii. 1262 = *vulgaris*.  
*tomentosa*, Steud. Nom. ed. II. ii. 136 in syn. = *vulgaris* ?  
*vulgaris*, Moench, Meth. 682.—Europ.; Oriens.  
*Wangenheimiana*, M. Roem. Syn. Rosif. 146 = *canadensis*.

**AMELETIA**, DC. in Mém. Soc. Phys. Genève. iii. ii. (1826) 82 = **Ammannia**, Houst. (Lythrar.).  
*acutidens*, Miq. Fl. Ind. Bat. i. 1. 617 = *Amman. peploides*.  
*diandra*, F. Muell. Fragm. iii. 108 = *Amman. diandra*.  
*elatinoides*, Blume, Mus. Bot. Lugd. Bat. ii. 136 = *Amman. elatinoides*.  
*elongata*, Blume, l. c. 185 = *Amman. peploides*.  
*floribunda*, Wight, Illustr. Ind. Bot. 206 = *Amman. floribunda*.  
*indica*, DC. in Mém. Soc. Hist. Nat. Genève. iii. ii. (1825) 2 & 82. t. 3 f. A. = *Amman. peploides*.  
*polystachya*, Wall. Cat. n. 2094 = *Amman. peploides*.  
*rotundifolia*, Wight, l. c. 258 = *Amman. rotundifolia*.  
*subspicata*, Benth. in Hook. Kew Journ. iv. (1842) 81 = *Amman. rotundifolia*.  
*tenella*, Blume, Mus. Bot. Lugd. Bat. ii. 136 = *Amman. tenella*.  
*tenuis*, Wight, l. c. Pl. Ind. Or. t. 257 B = *Amman. tenuis*.  
*uliginosa*, Miq. Ann. Mus. Bot. Lugd. Bat. ii. 261 = *Amman. peploides*.

**AMELIA**, Alefeld, in Linnaea, xxviii. (1856) 25 = **Pyrola**, Tourn. (Ericac.).

**AMELIA** :—  
*media*, Alef. in Linnaea, xxviii. (1856) 30 = **Pyrola media**.  
*minor*, Alef. l. c. 25 = **P. minor**.

**AMELINA**, C. B. Clarke, Commel. et Cyrt. Beng. 38. t. 26 (1874) = **Aniblema**, R. Br. (Commelin.).  
*Wallichii*, C. B. Clarke, l. c. 39. t. 26 = **Aniblema aequinoctiale**.

**AMELLUS**, P. Br. Hist. Jamaic. 317 (1756) = **Melanthera**, Robr. (Compos.).

**AMELLUS**, Linn. Syst. ed. x. 1225 (1759). **COMPOSITAE**, Benth. & Hook. f. ii. 265.  
**HAENELIA**, Walp. Rep. ii. 974 (1848).  
**KRAUSSIA**, Sch. Bip. in Flora, xxvii. (1844) 672.  
*alternifolius*, Roth, Catalecta, ii. 111 = *strigosus*.  
*anisatus*, Cass. in Dict. Sc. Nat. xxxvii. 489.—Afr. austr.  
*annuus*, Willd. Sp. Pl. iii. 2215.—Afr. austr.  
*carolinianus*, Walt. Fl. Carol. 213 = *Eclipta alba*.  
*colopodius*, DC. Prod. v. 214.—Afr. austr.  
*diffusus*, Forst. in Comm. Gott. ix. (1787) 39 = *Chiliotrichum amelloideum*.  
*divaricatus*, Gater. Fl. Montaub. 147 = *Aster Novibelgii*.  
*floribundus*, Willd. ex DC. Prod. v. 96 = *Liabum igniarium*.  
*flosculosus*, DC. Prod. v. 214 = *hispidus*.  
*hispidus*, DC. l. c.—Afr. austr.  
*Lychnitis*, Linn. Syst. ed. X. 1255.—Afr. austr.  
*Lychnitis*, E. Mey. ex Steud. Nom. ed. II. i. 76 = *tenuifolius*.  
*microglossus*, DC. Prod. v. 215.—Afr. austr.  
*mutabilis*, Gater. Fl. Montaub. 147 = *Aster mutabilis*.  
*nanus*, DC. Prod. v. 215.—Afr. austr.  
*officinalis*, Gater. Fl. Montaub. 147 = *Aster Amellus*.  
*pallidus*, Salisb. Prod. 205 = A. Lychnitis.  
*pedunculatus*, Orteg. ex Willd. Enum. Hort. Berol. 916 = *Tridax procumbens*.  
*rosmarinifolius*, Poepp. ex DC. Prod. v. 216 = *Chiliotrichum rosmarinifolium*.  
*scabridus*, DC. l. c. 214.—Afr. austr.  
*speciosus*, Gater. Fl. Montaub. 146 = *Aster chinensis*.  
*spinulosus*, Pursh, Fl. Am. Sept. ii. 564.—Am. bor.  
*strigosus*, Less. in Linnaea, vi. (1831) 110 = *annuus*.  
*tenuifolius*, Burm. f. Fl. Cap. Prod. 28.—Afr. austr.  
*tridactylus*, DC. Prod. v. 215.—Afr. austr.  
*umbellatus*, Linn. Pl. Jam. Pugill. 24 (Syst. ed. X. 1225) = *Liabum Brownel*.  
*villosus*, Pursh, Fl. Am. Sept. ii. 564 = *Chrysopsis villosa*.

**AMERIMNON**, P. Br. Hist. Jamaic. 288 (1756); DC. Prod. ii. 421 (1825) = **Dalbergia**, Linn. (Legumin.).  
*affine*, Spreng. Syst. iii. 192.—Am. austr.  
*Brownii*, Sw. Fl. Ind. Occ. 1234 = *Dalbergia Amerimnium*.  
*Brownii*, Jacq. Enum. Pl. Carib. 27.—Ind. occ.  
*Ebenus*, Sw. Prod. Veg. Ind. Occ. 104 = *Brya Ebenus*.  
*fasciculatum*, Buch.-Ham. ex Baker, in Hook. f. Fl. Brit. Ind. ii. 109 = *Milletta fruticosa*.  
*guianense*, Klotzsch, in Schomb. Fann. et Fl. Guy. 1204.—Guiana.  
*horridum*, Dennst. Schlusss. Hort. Malab. 34 (quid ?).—Ind. or.  
*latifolium*, Willd. Sp. Pl. iii. 909 = *Lonchocarpus latifolius*.  
*mimosella*, Blanco, Fl. Filip. ed. I. 563 = *Dalbergia lanceolaria*.  
*obovatum*, Buch.-Ham. ex Baker, in Hook. f. Fl. Brit. Ind. ii. 246 = *Derris thyrsoiflora*.  
*pallidum*, Buch.-Ham. ex Baker, l. c. 108 = *Milletta auriculata*.  
*parviflorum*, Spreng. Neue Entdeck. ii. 159.—Bras.  
*pinnatum*, Jacq. Sel. Stirp. Am. 200 = *Dalbergia Amerimnium*.  
*polystachyon*, Spreng. Syst. Cur. Post. 268 = *Eysenhardtia amorphoides*.  
*pubescens*, Willd. Sp. Pl. iii. 909 = *Pterocarpus scandens*.  
*scandens*, Willd. l. c. = *Pterocarpus scandens*.  
*secundum*, Buch.-Ham. ex Baker, in Hook. f. Fl. Brit. Ind. ii. 247 = *Derris secunda*.  
*Sieberi*, Reichb. ex DC. Prod. ii. 420 = *Ecastaphyllum Brownel*.  
*strigulosum*, H. B. & K. Nov. Gen. et Sp. vi. 389.—Venezuela.

- AMERINA, DC. in Meissn. Gen. 278 (1840) = *Aegiphila*, Jacq. (Verben.).  
*ternifolia*, DC. Prod. ix. 513.—N. Granat.  
*tomentosa*, DC. l. c. = *Aeg. tomentosa* f. *triphyllo*, DC. l. c.—Afr. anstr.
- AMERINA, Noronha, in Verh. Batav. Gen. v. (1790) Art. iv. 1; ed. II. (1827) 64 = *Agiaia*, Lour. (Meliac.).
- AMERINA, Rafin. Alsog. Amer. 15 (1838) = *Salix*, Tourn. *Balduiniana*, Rafin. l. c. 16.—Am. bor.  
*caroliniana*, Rafin. l. c. 15 = *S. nigra*.  
*glandulosa*, Rafin. l. c. = *S. pentandra*.  
*Houstoniana*, Rafin. l. c. = *S. nigra*.  
*missurica*, Rafin. l. c. 16.—Am. bor.  
*nigra*, Rafin. l. c. 15 = *S. nigra*.  
*tinctoria*, Rafin. l. c. 15.—Am. bor.  
*tomentosa*, Rafin. l. c. = *S. Lapponum*.
- AMETHYSTEA, Linn. Amoen. Acad. i. 385 (1749).  
*LABIATAE*, Benth. & Hook. f. ii. 1220.  
 AMETHYSTINA, Mess. ex Hall. in Act. Upsal. 1742 (1748) 51. t. 4.  
*caerulea*, Linn. Sp. Pl. 21.—Sibiria.  
*corymbosa*, Pers. Syn. i. 24 = *caerulea*.  
*trifida*, Hill, Veg. Syst. xvii. 44 = *caerulea*.
- AMETHYSTINA, Mess. ex Hall. in Act. Upsal. 1742 (1748) 51. t. 4 = *praece*.
- AMETRON, Rafin. Sylva Tellur. 160 (1838) = *Rubus*, Tourn. (Rosac.).  
*pedatum*, Rafin. l. c. 161 = *R. pedatus*.  
*pyrifolium*, Rafin. l. c. = *R. pyrifolius*.
- AMHERSTIA, Wall. Pl. As. Rar. i. l. t. 1, 2 (1830).  
*LEGUMINOSAE*, Benth. & Hook. f. i. 578.  
*nobilis*, Wall. l. c.—Burma.
- AMIANANTHUS, Kunth, Enum. Pl. iv. 179 (1845) =  
 AMIANTHIUM, A. Gray = *Zygadenus*, Michx. (Liliac.).
- AMIANTHEMUM, Steud. Nom. ed. II. i. 76 (1840) = *seq.*
- AMIANTHIUM, A. Gray, in Ann. Lyc. N. York, iv. (1848) 121 = *Zygadenus*, Michx. (Liliac.).  
*angustifolium*, A. Gray, l. c. 124 = *Z. angustifolius*.  
*aspericaule*, A. Gray, l. c. 126 = *Melanthium aspericaule*.  
*leimanthoides*, A. Gray, l. c. 125 = *Z. leimanthoides*.  
*macrotox*, Rafin. Fl. Tellur. iv. 27 = *Z. muscaetoxicum*.  
*muscaetoxicum*, A. Gray, in Ann. Lyc. N. York, iv. (1848) 122 = *Z. muscaetoxicum*.  
*Nuttallii*, A. Gray, l. c. 123 = *Z. Nuttallii*, paniculatus.
- AMIANTHUM, Rafin. Fl. Tellur. iv. 27 (1836) = *praece*.
- AMICIA, H. B. & K. Nov. Gen. et Sp. vi. 511. t. 600. (1828).  
*LEGUMINOSAE*, Benth. & Hook. f. i. 514.  
 ZYGOMERIS, Moç. & Sesse, ex DC. Prod. ii. 315 (1825).  
*glandulosa*, H. B. & K. l. c.—N. Granat.  
*medicaginea*, Griseb. in Goett. Abh. xxiv. (1879) 105.—Reg. Argent.  
*Zyomeris*, DC. Prod. ii. 315.—Mexico.
- AMICTONIS, Rafin. Sylva Tellur. 161 (1838) = *Calli-carpa*, Linn. (Verbenac.).  
*japonica*, Rafin. l. c. = *C. longifolia*.
- AMIDA, Nutt. in Trans. Am. Phil. Soc. Ser. II. vii. (1841) 390 = *Madia*, Molina (Compos.).  
*gracilis*, Nutt. l. c. = *M. glomerata*.  
*hirsuta*, Nutt. l. c. = *M. glomerata*.
- AMIDENA, Adans. Fam. ii. 470 (1763) = *Arisaema*, Mart. (Aroid.).  
*japonica*, Rafin. Fl. Tellur. iv. 15 = *Arisaema japonicum*.
- AMIRIS, La Llave, in La Naturaleza, vii. Apénd. 71 (1885) = *Amyris*, Linn. (Rutac.).
- AMIROLA, Pers. Syn. ii. 565 (1807) = *Llagunosa*, Ruiz & Pav. (Sapindac.).  
*glandulosa*, Hook. & Arn. Bot. Beech. Voy. 12 = *Ll. glandulosa*.  
*mollis*, DC. Prod. i. 616 = *Ll. mollis*.  
*nitida*, Pers. Syn. ii. 565 = *Ll. nitida*.  
*parvifolia*, Steud. Nom. ed. II. i. 76 = *Ll. nitida*.  
*prunifolia*, DC. Prod. i. 616 = *Ll. prunifolia*.
- AMISCHOTOLYPE, Hassk. in Flora, xvi. (1863) 391 = *Forrestia*, A. Rich. (Commelin.).  
*glabrata*, Hassk. l. c. 392 = *F. glabrata*.  
*marginata*, Hassk. l. c. = *F. marginata*.  
*mollissima*, Hassk. l. c. = *F. mollis*.
- AMMANELLA, Miq. Fl. Ind. Bat. i. l. 618 (1855) = *Am-mannia*, Linn. (Lythrac.).  
*linearis*, Miq. l. c. 619 = *Ammannia octandra*.
- AMMANNIA, [Hout.] Linn. Gen. ed. I. 337 (1737).  
*LYTHRARIEAE*, Benth. & Hook. f. i. 776.  
 AMELETIA, DC. in Mém. Soc. Phys. Genève. iii. ii. (1826) 82.  
 CORNELIA, Ard. Specim. ii. 9. t. 1 (1764).  
 CRYPTOTHECA, Blume, Bijdr. 1128 (1826).  
 NEXILIS, Rafin. New Fl. Am. iv. 9 (1836).  
 ORTEGIOIDES, Soland. ex DC. Prod. iii. 76 (1828).  
 NIMMOIA, Wight, in Madras Journ. Sc. vii. (1837) 311. t. 20.  
 ROTALA, Linn. Mant. ii. 143 (1771).  
 SELLOWIA, Roth, ex Roem. & Schult. Syst. v. 407 (1819).  
 SUPPENA, Bellandii, in Act. Taur. vii. (1796) 445. t. 1.  
 TRITHECA, Miq. Fl. Ind. Bat. i. 614 (1855).  
 WINTERLIA, Spreng. Syst. i. 519 (1825).  
*acutidens*, Miq. Fl. Ind. Bat. i. l. 617 = *peplodes*.  
*aegyptiaca*, Kotschy, ex Koehne, in Engl. Bot. Jahrb. i. (1881) 253, 254 = *urceolata*, apiculata.  
*argyriaca*, Willd. Hort. Berol. t. 6 = *salicifolia*.  
*alata*, Steud. Nom. ed. II. i. 76.—Reg. Caucas.  
*anagaloides*, Sond. in Linnaea, xxiii. (1850) 40 = *Nesaea anagaloides*.  
*apiculata*, Koehne, in Engl. Bot. Jahrb. i. (1881) 254.—Afr. trop.  
*arenaria*, H. B. & K. Nov. Gen. et Sp. vi. 190 = *senegalensis*.  
*aspera*, Guill. & Perr. Tent. Fl. Seneg. i. 304 = *Nesaea aspera*.  
*attenuata*, Hochst. ex A. Rich. Tent. Fl. Abyss. i. 278 = *baccifera*.  
*auriculata*, Willd. Hort. Berol. i. 7. t. 7 = *senegalensis*.  
*australasica*, F. Muell. in Trans. Phil. Soc. Vict. i. (1855) 41 = *multiflora*.  
*baccifera*, Roth, Sp. Nov. 100 = *leptopetala*.  
*baccifera*, Linn. Sp. Pl. 120.—Geront. calid.  
*baccifera*, Pollini, Fl. Veron. i. 178 = *salicifolia*.  
*Boraci*, Guép. Suppl. Fl. Maine-et-Loire, 39 = *Lythrum nummularifolium*.  
*borysthenica*, DC. Prod. iii. 78 = *Lythrum nummularifolium*.  
*borysthenica*, Kar. & Kir. in Bull. Soc. Nat. Mosc. xiv. (1841) 421 = *Peplis altemifolia*.  
*caspiaca*, Hohen. Enum. Talsch. 133 = *baccifera*.  
*caspiaca*, Bieb. Fl. Taur. Cauc. ii. 457; Suppl. 111 = *salicifolia*.  
*catholica*, Cham. & Schlecht. in Linnaea, ii. (1827) 378 = *latifolia*.  
*catholica*, Hook. & Arn. ex Seem. Bot. Voy. Herald, 284 = *latifolia*.  
*coccinea*, Pers. Syn. i. 147 = *octandra*.  
*coccinea*, Rottb. Pl. Hort. Univ. (Havn.) Programm. Descr. (1773) 7 = *latifolia*.  
*cordata*, Wight & Arn. Prod. 304.—Ind. or.  
*crassicaulis*, Guill. & Perr. Tent. Fl. Seneg. i. 303 = *Nesaea polyantha*.  
*crinipes*, F. Muell. in Trans. Phil. Inst. Vict. iii. (1859) 49 = *Nesaea crinipes*.  
*cryptantha*, Baker, in Journ. Linn. Soc. xxi. (1884) 345.—Madag.  
*debilis*, Alt. Hort. Kew. ed. I. i. 163 = *baccifera*.  
*densiflora*, Miq. ex C. B. Clarke, in Hook. f. Fl. Brit. Ind. ii. 569 = *salicifolia*.  
*densiflora*, Roth, Sp. Nov. 99 = *pentandra*.  
*dentifera*, A. Gray, Pl. Wright. ii. 55.—Am. bor.  
*dentelloides*, Kurs, in Journ. As. Soc. Beng. xxxix. (1870) ii. 76.—Bengal.  
*diandra*, F. Muell. Fragm. iii. 108.—Austral.  
*diffusa*, Willd. Enum. Hort. Berol. i. 167 = *senegalensis*.  
*dodecandra*, DC. in Mém. Soc. Phys. Genève. iii. ii. (1825) 89. t. 2 = *Nesaea Candollei*.  
*elatinoides*, DC. l. c. 92. t. 3. f. B.—Afr. trop.  
*elatinoides*, Schimp. ex Hiern, in Oliver, Fl. Trop. Afr. ii. 463 (= *Rotala stagnina*).  
*elongata*, Blume, Mus. Bot. Lugd. Bat. ii. 135 = *peplodes*.
- AMMANNIA:—  
*filiformis*, Baill. Hist. Pl. vi. 438 (= *Rotala filiformis*).  
*filiformis*, DC. in Mém. Soc. Phys. Genève. iii. ii. (1825) t. 79 = *senegalensis*.  
*fimbriata*, Wight, ex C. B. Clarke, in Hook. f. Fl. Brit. Ind. ii. 569 = *pentandra*.  
*floribunda*, C. B. Clarke, l. c. 567.—Ind. or.  
*floribunda*, Guill. & Perr. Tent. Fl. Seneg. i. 302 = *senegalensis*, multiflora.  
*glauca*, Wall. Cat. n. 2100 = *salicifolia*.  
*gracilis*, Guill. & Perr. Tent. Fl. Seneg. i. 301 = *senegalensis*.  
*hastata*, DC. Prod. iii. 78 = *latifolia*.  
*hexandra*, Wall. Cat. n. 2103 = *pentandra*.  
*Heyneana*, Wall. l. c. 2104 = *pentandra*.  
*Hildebrandtii*, Koehne, in Engl. Bot. Jahrb. i. (1881) 257.—Afr. trop.  
*humilis*, Michx. Fl. Bor. Am. i. 99.—Am. bor.  
*hyrcanica*, Fisch. ex Steud. Nom. ed. II. i. 77 = *auriculata*.  
*illecebroides*, Arn. ex Koehne, in Engl. Bot. Jahrb. i. (1881) 161 (= *Rotala decussata*).  
*indica*, Lam. Illustr. i. 311. n. 1555 = *baccifera*.  
*japonica*, Miq. in Ann. Mus. Bot. Lugd. Bat. ii. 261.—Japon.  
*lancoolata*, Heyne, in Wall. Cat. n. 2106.—Ind. or.  
*latifolia*, Linn. Sp. Pl. 119.—Am. bor.; Ind. occ.  
*latifolia*, Wall. Cat. n. 2096 = *peplodes*.  
*latifolia*, Walp. Rep. ii. 102 = *sanguinolenta*.  
*leptopetala*, Blume, Mus. Bot. Lugd. Bat. ii. 134.—Java.  
*lingulata*, Griseb. Cat. Pl. Cub. 106 = *latifolia*.  
*littorea*, Miq. Ann. Mus. Bot. Lugd. Bat. ii. 261.—Japon.  
*loandensis*, Welw. ex Hiern, in Oliver, Fl. Trop. Afr. ii. 480 = *Nesaea loandensis*.  
*longipes*, Wright, in Saw. Fl. Cub. 53.—Ind. occ.  
*lythrifolia*, Saliab. Prod. 65 = *latifolia*.  
*madagascariensis*, Boiv. ex Tul. in Ann. Sc. Nat. Sic. IV. vi. (1856) 129 = *multiflora*.  
*microcarpa*, DC. in Mém. Soc. Phys. Genève. iii. ii. (1825) 93 = *multiflora* f.  
*monoflora*, Blanco, Fl. Filip. ed. I. 64 = *latifolia* f. *multiflora*, Roxb. Hort. Beng. 11; Fl. Ind. ed. Carey. i. 447.—Ind. or.  
*nana*, Roxb. ll. cc. 11, 448 = *peplodes*.  
*nana*, Roxb. in Wall. Cat. n. 2105 = *pentandra*.  
*Nuttallii*, A. Gray, Man. Bot. N. U. St. ed. IV. ed. p. xcii = *Didiplis linearis*.  
*occidentalis*, DC. Prod. iii. 78 = *humilis*.  
*octandra*, Linn. f. Suppl. 127.—Ind. or.; Malaya.  
*octandra*, Cham. & Schlecht. in Linnaea, ii. (1827) 376 = *latifolia*.  
*pallda*, Lehm. Sem. Hort. Hamb. (1823) 3; (Linnaea, iii. (1829) 9) = *latifolia*.  
*parviflora*, DC. Prod. iii. 77 = *multiflora*.  
*passeroides*, Welw. ex Hiern, in Oliver, Fl. Trop. Afr. ii. 480 = *Nesaea passeroides*.  
*pentandra*, Roxb. Fl. Ind. i. 448.—Geront. trop.  
*peplodes*, Spreng. Syst. i. 444.—Oriens; As. trop.  
*pinnatifida*, Linn. f. Suppl. 127.—Java.  
*polystachya*, Wall. Cat. n. 2094 = *peplodes*.  
*Portula*, Baill. in Bull. Soc. Linn. Par. i. (1874) 57 = *Peplis Portula*.  
*Prieuriana*, Guill. & Perr. Tent. Fl. Seneg. i. 303 = *senegalensis*.  
*prostrata*, Buch.-Ham. ex Blume, Mus. Bot. Lugd. Bat. ii. 132 = *baccifera*.  
*purpurea*, Lam. Encyc. i. 131 = *humilis*.  
*pusilla*, Sond. in Linnaea, xxiii. (1848) 40 = *senegalensis*.  
*pygmaea*, Kurs, in Journ. Bot. v. (1867) 376.—Ind. or.  
*racemosa*, Poir. Encyc. Suppl. i. 329 = *arenaria*.  
*racemosa*, Roth, Catalect. fasc. iii. 25 = *octandra*.  
*ramosa*, Hill, Veg. Syst. xi. 14 = *humilis*.  
*ramosior*, Blanco, Fl. Filip. ed. II. 64 = *peplodes*.  
*ramosior*, Linn. Sp. Pl. 120 = *humilis*.  
*ramosior*, Linn. Mant. ii. 332 = *latifolia*.  
*repens*, Rottl. ex Mart. in Acad. Muench. Phil. v. (1820) 150, ex DC. Prod. iii. 80 = *peplodes*.  
*retusa*, Koehne, in Engl. Bot. Jahrb. i. (1881) 254.—Afr. trop.  
*Ritchiei*, C. B. Clarke, in Hook. f. Fl. Brit. Ind. ii. 568.—Ind. or.  
*robusta*, Heer, Ind. Sem. Hort. Turic. (1842) = *latifolia*.  
*rosea*, Poir. Encyc. Suppl. i. 329 (= *Rotala mexicana*).



**AMMANNIA** :—  
*rotata*, F. Muell. *Fragm.* iii. 108.—Geront. trop.  
*rotundifolia*, Buch.-Ham. in D. Don, *Prod. Fl. Nep.* 220.—Ind. or.; China.  
*rubra*, Buch.-Ham. l. c. = pentandra.  
*angustata*, DC. *Prod.* iii. 80 = latifolia.  
*salicifolia*, Hiern, in Oliver, *Fl. Trop. Afr.* ii. 478 = baccifera.  
*salicifolia*, Monti, in *Comm. Bonon.* i. (1767) 112.—As. & Afr. trop.  
*saluginosa*, Guill. & Perr. *Tent. Fl. Seneg.* i. 302.—Afr. trop.  
*sanguinolenta*, Cham. & Schlecht. in *Linnaea*, v. (1830) 568 = auriculata.  
*sanguinolenta*, Heyne, ex Steud. *Nom. ed. II.* i. 77 = salicifolia.  
*sanguinolenta*, Sw. *Prod. Veg. Ind. Oec.* 33 = latifolia.  
*sanguinolenta*, Hook. & Arn. ex Seem. *Bot. Voy. Herald*, 284 = latifolia.  
*sarcophylla*, Welw. ex Hiern, in Oliver, *Fl. Trop. Afr.* ii. 479 = Nesaea sarcophylla.  
*senegalensis*, Lam. *Illustr.* i. 312. n. 155. t. 77. f. 2.—Geront. trop.  
*simpliciuscula*, Kurz, in *Journ. As. Soc. Beng.* xl. (1871) ii. 54.—Ind. or.  
*stylosa*, Fisch. & Mey. *Ind. Sem. Hort. Petrop.* vii. 41 = latifolia.  
*subrotunda*, Wall. ex Kurz, in *Journ. As. Soc. Beng.* xl. (1871) ii. 55.—Ind. or.  
*subpicata*, Benth. in Hook. *Lond. Journ. Bot.* i. (1843) 484 = rotundifolia.  
*subpicata*, Hohen. ex Hook. *f. Fl. Brit. Ind.* ii. 568 = pentandra.  
*tenella*, Guill. & Perr. *Tent. Fl. Seneg.* i. 297.—Afr. trop.  
*tenuis*, C. B. Clarke, in Hook. *f. Fl. Brit. Ind.* ii. 567.—Ind. or.  
*tesana*, Scheele, in *Linnaea*, xxi. (1848) 588 = latifolia.  
*triflora*, R. Br. ex Benth. *Fl. Austral.* iii. 297 = Nesaea lanceolata.  
*triflora*, Wall. *Cat. n.* 6323 = Nesaea triflora.  
*undulata*, C. A. Mey. *Ind. Sem. Hort. Petrop.* ix. 56 = senegalensis.  
*urceolata*, Hiern, in Oliver, *Fl. Trop. Afr.* ii. 478.—Afr. trop.  
*verticillaris*, Baill. *Hist. Pl.* vi. 439 (= *Rotala verticillaris*).  
*verticillata*, Boiss. *Fl. Orient.* ii. 743 = baccifera.  
*verticillata*, Lam. *Encyc.* i. 181 = salicifolia.  
*verticillata*, Wight & Arn. *Prod.* i. 304 = lanceolata.  
*vesicatoria*, Roxb. *Hort. Beng.* 11; *Fl. Ind. ed. Carey*, i. 447 = baccifera.  
*viridis*, Willd. ex Hornem. *Hort. Hafn.* i. 146 = baccifera.  
*Wallichii*, Kurz, in *Journ. As. Soc. Beng.* xlv. (1877) ii. 84 = *Hydrolythrum Wallichii*.  
*Wormskieldii*, Fisch. & Mey. *Ind. Sem. Hort. Petrop.* vii. 42.—Bras.  
*Wrightii*, A. Gray, *Pl. Wright.* ii. 55.—Am. bor.

**AMMANANTHUS**, Boiss. & Heldr. *Diagn. Ser. I.* xi. 18 (1849) = *Chrysanthemum*, Tourn. (Compos.).  
*ageratifolius*, Boiss. & Heldr. ex Boiss. *Fl. Orient.* iii. 358 = C. maritimum.  
*alicaulis*, Boiss. & Heldr. ex Boiss. *Diagn. Ser. I.* xi. 19.—Ins. Creta.  
*maritimum*, Boiss. & Heldr. l. c. = C. maritimum.

**AMMI** [Tourn.] *Linn. Syst. ed. I.* (1735); *Gen. ed. I.* 72 (1737). **UMBELLIFERAE**, Benth. & Hook. *f.* i. 889.  
**DASYSPERMUM**, Neck. *Elem.* i. 276 (1790).  
**GORHIA**, Neck. l. c. 172 (1790).  
**VISNAGA**, Riv. ex Gaertn. *Fruct.* i. 92. t. 21 (1788).  
*acaulis*, Spreng. in Roem. & Schult. *Syst.* vi. 530 = *Chamaesciadium acaule*.  
*anethifolium*, Lam. *Encyc.* i. 132.—Oriens; Sibir.  
*anethifolium*, Ledeb. *Fl. Ross.* ii. 246 = *Arteria squamata*.  
*Boeberi*, Hellan. ex Hoffm. *Gen. Umbell.* p. xviii; *Hornem. Suppl.* 32 = majus.  
*Broussonetii*, DC. *Prod.* iv. 113 = majus.  
*capillaceum*, Michx. *Fl. Bor. Am.* i. 164 = *Discopleura capillacea*.  
*cicutaeifolium*, Willd. ex Roem. & Schult. *Syst.* vi. 531 = majus.  
*cicutarium*, Willd. ex Roem. & Schult. l. c.—Am. calid.

**AMMI** :—  
*copticum*, Linn. *Mant.* 56 = *Carum copticum*.  
*costatum*, Ell. *Sketch Fl. Carol.* i. 350 = *Discopleura capillacea*.  
*crinitum*, *Guss. Pl. Rar.* 128. t. 25.—Calabr.; Sicil.  
*daucifolium*, Buch.-Ham. in Wall. *Cat. n.* 7209 = *Seseli daucifolium*.  
*daucifolium*, Scop. *Fl. Carn. ed. II.* i. 207 = *Libanotis athamantoides*.  
*daucoides*, Salzm. ex DC. *Prod.* iv. 113 = *Ammiopsis daucoides*.  
*dilatatum*, St. Lag. in *Ann. Soc. Bot. Lyon.* vii. (1880) 119 = A. Visnaga.  
*divaricatum*, Michx. *Fl. Bor. Am.* i. 168 = *Apium divaricatum*.  
*elatum*, Salisb. *Prod.* 162 = majus.  
*ferulaceum*, Link. *Enum. Hort. Berol.* i. 266 = *Ligusticum ferulaceum*.  
*ferulaefolium*, Lag. ex Loud. *Hort. Brit.* 103 = praec. 1.  
*glaucifolium*, Blanco, *Fl. Filip.* ed. I. 213 = *Carum copticum*.  
*glaucifolium*, Linn. *Sp. Pl.* 243 = majus.  
*Huntii*, H. C. Wats. in Hook. *Lond. Journ. Bot.* vi. (1847) 384.—Ins. Azor.  
*indicum*, Buch.-Ham. in Wall. *Cat. n.* 7208.—Ind. or.  
*intermedium*, DC. *Prod.* iv. 113 = majus.  
*majus*, Linn. *Sp. Pl.* ed. I. 243.—Europ.; Oriens; Afr. bor.  
*majus*, Walt. *Fl. Carol.* 113 = *Discopleura capillacea*.  
*meoides*, Pers. *Syn.* i. 308 = *anethifolium*.  
*minus*, Griseb. *Hort. Gotting.* (1876) 8.—Europ.  
*pauciradiatum*, Hochst. ex A. Rich. *Tent. Fl. Abyss.* i. 322 = majus.  
*petroselinoides*, Presl, ex DC. *Prod.* iv. 102 = *Carum peregrinum*.  
*procerum*, Lowe, *Man. Fl. Mad.* 351.—Madera.  
*pumilum*, DC. *Prod.* iv. 113.—Lusitan.  
*pyrenaicum*, Lapeyr. *Hist. Abr. Pl. Pyr.* 145.—Pyrén.  
*rubricaulis*, Hornem. *Hort. Hafn.* i. 272 = *Discopleura capillacea*.  
*saxatile*, Turcs. ex Bess. in *Flora*, xvii. (1834) i.; *Beibl.* 13, nomen.—Rossia.  
*trachycarpum*, Fisch. ex Boiss. *Fl. Orient.* ii. 855 = *Aphanopleura trachysperma*.  
*Visnaga*, Lam. *Fl. Fr.* iii. 462.—Reg. Mediterr.

**AMMIANTHUS**, Spruce, ex Benth. & Hook. *f. Gen.* ii. 98 (1878) = *Retiniphyllum*, Humb. & Bonpl. (Rubiace).

**AMMIOPSIS**, Boiss. *Diagn. Ser. II.* ii. 96 (1856).  
**UMBELLIFERAE**, Benth. & Hook. *f.* i. 927.  
*daucoides*, Boiss. l. c. 97.—Mauritan.

**AMMIOS**, Moench, *Meth.* 99 (1794) = *Carum*, Tourn. (Umbellif.).  
*maricata*, Moench, l. c. = C. copticum.

**AMMOBIUM**, R. Br. in *Bot. Mag.* t. 2459 (1824).  
**COMPOSITAE**, Benth. & Hook. *f.* ii. 316.  
*alatum*, R. Br. l. c.—Austral.  
*craspedioides*, Benth. *Fl. Austral.* iii. 584.—Austral.  
*plantagineum*, G. Don, in Loud. *Hort. Brit.* 333.—Austral.  
*spatulatum*, Gaudich. *Voy. Freyc. Bot.* 467. t. 91 = alatum.

**AMMOBROMA**, Torr. in *Ann. Lyc. N. York*, viii. (1867) 51. t. 1. **LENNOACEAE**, Benth. & Hook. *f.* ii. 622.  
*Sonora*, Torr. l. c. 52.—N. Mexic.

**AMMOCHARIS**, Herb. *App.* 17 (1821). **AMARYLLIDAE**, Benth. & Hook. *f.* iii. 727.  
**PALINETES**, Salisb. *Gen. Pl. Fragm.* 116 (1866).  
*coranica*, Herb. *App.* 17 = falcata.  
*falcata*, Herb. l. c.—Afr. austr.  
*longifolia*, M. Roem. *Amar.* 62 = *Crinum longifolium*.  
*Slateriana*, Kunth, *Enum. Pl.* v. 613 = *Brunsvigia Slateriana*.

**AMMOCHLOA**, Boiss. *Diagn. Ser. I.* xiii. 51 (1858).  
**GRAMINEAE**, Benth. & Hook. *f.* iii. 1181.  
**CEPHALOCHLOA**, Coss. & Dur. in *Ann. Sc. Nat. Sér. IV.* i. (1854) 229.  
*palaestina*, Boiss. *Diagn. Ser. I.* xiii. 52 = *subacaulis*.

**AMMOCHLOA** :—  
*pungens*, Boiss. *Diagn. Ser. I.* xiii. 52.—Afr. bor.  
*subacaulis*, Balansa, ex Coss. in *Bull. Soc. Bot. Fr.* i. (1854) 317; iv. (1857) 399.—Syria; Afr. bor.

**AMMODAUCUS**, Coss. & Dur. in *Bull. Soc. Bot. Fr.* vi. (1859) 393 = *Daucus*, Linn. (Umbellif.).  
*leucotrichus*, Coss. l. c. et xxii. (1875) 60.—Algeria.

**AMMODENDRON**, Fisch. ex DC. *Prod.* ii. 523 (1825). **LEGUMINOSAE**, Benth. & Hook. *f.* i. 554.  
*caspium*, Eichw. *Casp.-Cauc.* 7 = *Eichwaldii*.  
*Conollyi*, Bunge, ex Boiss. *Fl. Orient.* ii. 627.—Turkest.  
*Eichwaldii*, Ledeb. & Mey. in *Eichw. Casp.-Cauc.* 37. t. 33.—Reg. Casp.  
*Karelini*, Bunge, *Pl. Rel. Lehm.* 69 = *Conollyi*.  
*Karelinii*, Fisch. & Mey. in *Ledeb. Fl. Ross.* i. 717.—Reg. Casp.  
*Lehmanni*, Bunge, ex Boiss. *Fl. Orient.* ii. 626.—Turkest.  
*persicum*, Bunge, ex Boiss. l. c. 627.—Persia.  
*Sieversii*, DC. *Prod.* ii. 523.—Soongaria.  
*Zablotskii*, Fisch. & Mey. ex Kar. in *Bull. Soc. Nat. Mosc.* (1839) 150, nomen.—Rossia.

**AMMODENIA**, Patr. ex J. G. Gmel. *Fl. Sibir.* iv. 160 (1789) = *Arenaria*, Linn. (Caryophyll.).  
*peploides*, Rupr. in *Beitr. Pf. Russ. Reich.* ii. 25 = *Ar. peploides*.

**AMMODIA**, Nutt. in *Trans. Am. Phil. Soc. Ser. II.* vii. (1841) 321 = *Chrysopsis*, Nutt. (Compos.).  
*oregana*, Nutt. l. c. = C. oregana.

**AMMODYTES**, Stev. in *Bull. Soc. Nat. Mosc.* iv. (1832) 263 = *Astragalus*, Tourn. (Legum.).  
*melilotoides*, Stev. l. c. = *Astr. melilotoides*.

**AMMOGETON**, Schrad. *Ind. Sem. Hort. Goett.* (1833) 1 = *Troximon*, Nutt. (Compos.).  
*scoroneriaefolius*, Schrad. l. c. = T. glaucum.

**AMMOIDES**, Adans. *Fam.* ii. 96 (1763) = *Carum*, Tourn. (Umbellif.).

**AMMOLIRION**, Kar. & Kir. in *Bull. Soc. Nat. Mosc.* xv. (1842) 515 = *Eremurus*, Bieb. (Liliac.).  
*stenophyllum*, Boiss. & Buhse, in *Nouv. Mém. Soc. Nat. Mosc.* xii. (1860) 218 = E. Bungei.  
*Stevani*, Kar. & Kir. l. c. = E. inderiensis.

**AMMONALIA**, Desv. ex Endl. *Gen.* 966, in syn. (1840) = *Arenaria*, Linn. (Caryophyll.).

**AMMOPHILA**, Host, *Gram. Austr.* iv. 24. t. 41 (1809). **GRAMINEAE**, Benth. & Hook. *f.* iii. 1153.  
**PSAMMA**, Beauv. *Agrost.* 143. t. 6. f. 1. (1812).  
*arenaria*, Link. *Hort. Berol.* i. 105 = *arundinacea*.  
*arundinacea*, Host, *Gram. Austr.* iv. 24. t. 41.—Europ.; Am. bor.  
*baltica*, Link. *Hort. Berol.* i. 105; *Dum. Fl. Belg.* 152.—Europ.  
*brevipilis*, Benth. ex Vasey, *Cat. Gram. U. St.* 52.—Am. bor.  
*Curtissii*, Vasey, in *Torrey Bot. Club.* xi. (1884) 7.—Florida.  
*longifolia*, Vasey, *Agric. Grasses U. St.* 71.—Am. bor.

**AMMORRHIZA**, Ehrh. *Phytophyl.* (1789); *Beitr.* iv. 146 = *Carex*, Linn.

**AMMOSELINUM**, Torr. & Gray, in *Pacif. Rail. Rep.* ii. 165 (1855). **UMBELLIFERAE**, Benth. & Hook. *f.* i. 1009.  
*Popei*, Torr. & Gray, l. c.—Texas.

**AMMOSERIS**, Endl. *Gen.* 500 (1838) = *Launaea*, Cass. (Compos.).  
*asplenifolia*, D. Dietr. *Syn. Pl.* iv. 1319 = L. asplenifolia.  
*bellidifolia*, D. Dietr. l. c. 1320 = L. bellidifolia.  
*Dregeana*, D. Dietr. l. c.—Afr. austr.  
*nudicaulis*, D. Dietr. l. c. 1319 = L. nudicaulis.  
*patens*, D. Dietr. l. c.—Ind. or.  
*sarmentosus*, D. Dietr. l. c. = L. pinnatifida.  
*surinamensis*, D. Dietr. l. c.—Guiana.

**AMMOSPERMA**, Hook. f. in Benth. & Hook. f. Gen. t. 12 (1862). *CRUCIFERAE*, Benth. & Hook. f. i. 82. *cineria*, Hook. f. l. c.; *Baill. Hist. Pl.* iii. 278.—Afr. bor.

**AMMOTHAMNUS**, Bunge, Enum. Pl. Lehm. 67. t. 12 (1847). *LEGUMINOSAE*, Benth. & Hook. f. i. 555. *gibbosus*, Boiss. Fl. Orient. ii. 628.—Assyria. Lehmanni, Bunge, l. c. 243.—Turkest.

**AMMYRSINE**, Pursh, Fl. Am. Sept. i. 301 (1814) = *Leiophyllum*, Hedw. f. (Ericac.). *buxifolia*, Pursh, l. c. = *L. buxifolium*. *Lyoni*, Sweet, Hort. Brit. ed. II. 344 = *L. buxifolium*. *prostrata*, Sweet, ex Steud. Nom. ed. II. i. 78 = *L. buxifolium*. *thymifolia*, Forbes, Hort. Woburn. 93 = *L. buxifolium*.

**AMNI**, Brongn. Enum. Genr. 110 (1843) err. typ. = *Ammi*, Tourn.

**AMOGETON**, Neck. Elem. iii. 267 (1790) = *Aponogeton*, Thunb. (Naiad.).

**AMOLEIACHYRIS**, Sch. Bip. in Walp. Rep. ii. 951 (1848), sphalm. = *AMPHIACHYRIS*, Nutt. = *Gutierrezia*, Lag. (Compos.).

**AMOMIS**, Berg, in Linnaea, xxvii. (1854) 416 = *Pimenta*, Lindl. (Myrtac.). *acris*, Berg, l. c. 417 = *P. acris*. *oblongata*, Berg, l. c. 421 (= *P. acris* f.).—Ind. or. cult.; Guiana. *Pimento*, Berg, l. c. 418 (= *P. acris* f.).—Ind. occ.; Guiana. *pimentoides*, Berg, l. c. 420 = *P. acris*.

**AMOMOPHYLLUM**, Engl. in Gard. Chron. (1877) i. 189 = *Spathiphyllum*, Schott (Aroid.). *floribundum*, Engl. l. c. 140 = *S. floribundum*. *Patini*, Engl. l. c. 139 = *S. Patini*.

**AMOMUM**, Linn. Mus. Cliff. 26 (1736); Gen. ed. I. 330 (1757). *SCITAMINEAE*, Benth. & Hook. f. iii. 644.

**ACHASMA**, Griff. Notul. iii. 426 (1851).

**ALEXIS**, Salisb. in Trans. Hort. Soc. i. (1812) 284.

**CENOLOPHON**, Horan. Prod. Monog. Scitam. 36 (1862).

**DIRACODES**, Blume, Enum. Pl. Jav. i. 55 (1830).

**DONACODES**, Blume, l. c. 54 (1830).

**ETLINGERA**, Giseke, Prael. Linn. 199, 209 (1792).

**GEANTHUS**, Reinw. in Syll. Ratisb. ii. (1828) 5.

**GEOCALLIS**, Horan. Prod. Monog. Scit. 33 (1862).

**GREENWAYA**, Giseke, Prael. Linn. 199, 206 (1792).

**HORNSTEDTIA**, Retz. Obs. vi. 18 (1791).

**MAROGNA**, Salisb. in Trans. Hort. Soc. i. (1812) 283.

**MEISTERA**, Giseke, Prael. Linn. 199, 205 (1792).

**NICOLAIA**, Horan. Prod. Monog. Scitam. 32. t. 1 (1862).

**PALUDANA**, Giseke, Prael. Linn. 199, 207 (1792).

**PHAEOMERIA**, Lindl. Introd. Nat. Syst. ed. II. 446 (1836).

**STENOCHASMA**, Griff. Notul. iii. 431 (1851).

**TORYMENES**, Salisb. in Trans. Hort. Soc. i. (1812) 283.

**WURFRANIA**, Giseke, Prael. Linn. 199, 206 (1792).

**ZEDOARIA**, Rafin. Fl. Tellur. iv. 53 (1836).

*aculeatum*, Roxb. in As. Res. xi. (1810) 344.—Malaya. *acuminatum*, Thw. Enum. Pl. Zeyl. 317.—Zeylan.

*Afaelii*, Rosc. in Trans. Linn. Soc. viii. (1807) 354 = *A. Granum-paradisii*.

*Alpinia*, Rottb. in Coll. Soc. Med. Havn. ii. (1775) 245 t. 2 = *Renealmia racemosa*.

*angustifolium*, Hanb. in Journ. Linn. Soc. xiii. (1873) 155 = *Danielli*.

*angustifolium*, Salisb. Prod. 4 = *Zingiber officinale*.

*angustifolium*, Sonner. Voy. Indes, iii. 276.—Madag.

*aquaticum*, Rausch. Nom. ed. III. 1.—Zeylan.

*arborescens*, Lour. Fl. Cochinch. 7 = *Costus Loureiri*.

*aromaticum*, Roxb. Hort. Beng. 1; Fl. Ind. i. 44.—Ind. or.

*arundinaceum*, Oliver & Hanb. in Journ. Linn. Soc. vii. (1864) 109.—Afr. trop.

*Benthianum*, Trim. in Journ. Bot. xxiii. (1885) 265.—Zeylan.

**AMOMUM** :-

*bifidum*, Stokes, Bot. Comment. i. 163 = *Alpinia Allughas*.

*biflorum*, Jack, in Malay. Misc. l. (1820) n. 1. p. 2.—Penang.

*cannacarpum*, Benth. & Hook. f. Gen. iii. 644.—Ind. or.

*capitatum*, Roxb. ex Link, Jahrb. ii. (1811) 64.—Ind. or.

*Cardamomum*, Koen. in Retz. Obs. fasc. iii. 59 = seq. *Cardamom*, Linn. Sp. Pl. l.—Ind. or.; Malaya. *Cardamomum*, Willd. Enum. Hort. Berol. Suppl. 1 = *Alpinia striata*.

*cereum*, Hook. f. in Kew Journ. Bot. iv. (1854) 296.—Afr. trop.

*Cevuga*, Seem. Fl. Vit. 291.—Ins. Fiji.

*ciliatum*, Blume, Enum. Pl. Jav. 49.—Java.

*citratum*, Pereira, Mat. Med. ii. 1137 = *cereum*.

*Clusii*, Hook. f. Bot. Mag. t. 5250 = *Danielli*.

*Clusii*, Sm. in Rees. Cyclop. xxxix. n. 4.—Afr. trop.

*coccineum*, Benth. & Hook. f. Gen. iii. 644.—Java.

*compactum*, Roem. & Schult. Syst. i. 28 = *A. Cardamom*.

*corynostachyum*, Wall. Pl. Az. Rar. i. 48 t. 58.—Ind. or.

*costatum*, Benth. & Hook. f. Gen. iii. 285.—Ind. or.

*Curcuma*, Jacq. Hort. Vindob. iii. 5. t. 4 = *Curcuma longa*.

*Dallachyi*, F. Muell. Fragm. viii. 25.—Austral.

*Danielli*, Hook. f. in Kew Journ. iv. (1854) 129. t. 5.—Afr. trop.

*dealbatum*, Roxb. Hort. Beng. 1; Fl. Ind. i. 43.—Ind. or.

*echinatum*, Willd. Sp. Pl. i. 8.—Ind. or.

*elatum*, Salisb. Prod. 5 = *A. Granum-paradisii*.

*Ensal*, Rausch. Nom. ed. III. 1 = *Elettaria Cardamomum*.

*excavatum*, Sims, in Kon. & Sims, Ann. Bot. i. (1805) 549 = *A. Granum-paradisii*.

*fasciculatum*, Benth. & Hook. f. Gen. iii. 645.—Ind. or.

*Fenzlii*, Kuhn, in Journ. As. Soc. Beng. xlv. (1876) 11. 154.—Ins. Nicobar.

*floribundum*, Benth. & Hook. f. Gen. iii. 644.—Zeylan.

*foetens*, Benth. & Hook. f. l. c.—Java.

*fulviceps*, Thw. Enum. Pl. Zeyl. 317.—Zeylan.

*Galanga*, Lour. Fl. Cochinch. 5 = *Alpinia Galanga*.

*giganteum*, Oliver & Hanb. in Journ. Linn. Soc. vii. (1864) 109.—Afr. trop.

*glaberrimum*, Benth. & Hook. f. Gen. iii. 644.—Malaya.

*globosum*, Lour. Fl. Cochinch. 4 = *Alpinia globosa*.

*gracile*, Blume, Enum. Pl. Jav. 49.—Java.

*gramineum*, Wall. Cat. n. 6558.—Ind. or.

*graminifolium*, Thw. Enum. Pl. Zeyl. 480.—Zeylan.

*grandiflorum*, Sm. Exot. Bot. ii. 103. t. 11 = *A. Granum-paradisii*.

*Granum-paradisii*, Linn. Sp. Pl. 2.—Afr. trop.

*heteranthum*, Blume, Enum. Pl. Jav. 49.—Java.

*hirsutum*, Lam. Illustr. i. 134. t. 3 = *Costus speciosus*.

*hirsutum*, Lour. Fl. Cochinch. 5 = *Alpinia hirsuta*.

*hypoleucum*, Thw. Enum. Pl. Zeyl. 318.—Zeylan.

*involutatum*, Benth. & Hook. f. Gen. iii. 644.—Zeylan.

*Koenigii*, Roem. & Schult. Syst. i. 30.—Ind. or.

*latifolium*, Afael. Remed. Guin. i. 5.—Afr. trop.

*latifolium*, Salisb. Prod. 4 = *Curcuma Zedoaria*.

*Leonurus*, Koen. ex Retz. Obs. fasc. iii. 69.—Malacca.

*limbatum*, Oliver & Hanb. in Journ. Linn. Soc. vii. (1864) 110.—Afr. trop.

*linguiforme*, Benth. & Hook. f. Gen. iii. 644.—Ind. or.

*littorale*, Koen. ex Retz. Obs. fasc. iii. 52.—Burma.

*longiscapum*, Hook. f. in Journ. Bot. vi. (1854) 296.—Afr. trop.

*macrosperrum*, Sm. in Rees, Cyclop. xxxix. n. 3 = *Clusii*.

*madagascariense*, Lam. Illustr. t. 2. f. 1 = *angustifolium*.

*magnificum*, Benth. & Hook. f. Gen. iii. 644.—Ins. Maurit.

*Mannii*, Oliver & Hanb. in Journ. Linn. Soc. vii. (1864) 110.—Afr. trop.

*marginatum*, Roxb. ex Spreng. Schrad. & Link, Jahrb. ii. (1811) 64.—Ind. or.

*masticatorium*, Thw. Enum. Pl. Zeyl. 317.—Zeylan.

*maximum*, Roxb. in As. Res. xi. (1810) 344.—Malaya.

*medium*, Lour. Fl. Cochinch. 4 = *Hellenia alba*.

*Melegueta*, Rausch. Monog. Scitam. t. 98.—Afr. trop.

*Mioga*, Thunb. Fl. Jap. 14 = *Zingiber Mioga*.

*montanum*, Koen. ex Retz. Obs. fasc. iii. 51 = *Zingiber Cassumunar*.

**AMOMUM** :-

*muricatum*, Bedd. in Madr. Journ. Sc. Ser. III. l. (1864) 59.—Ind. or.

*memorale*, Benth. & Hook. f. Gen. iii. 644.—Zeylan.

*memorosum*, Boj. Hort. Maurit. 327 = *Danielli*.

*nigrum*, Rausch. Nom. ed. III. 1 = *Alpinia Allughas-nutans*, Roem. & Schult. Syst. i. Mant. 40 = *Alpinia nutans*.

*palustre*, Afael. Stirp. Med. Nov. 9.—Afr. trop.

*parviflorum*, Presl, Rel. Haenk. ii. 112. t. 19 = *Alpinia parviflora*.

*petiolatum*, Lam. Encyc. i. 136 = *Costus apicatus*.

*pierrardioides*, Bedd. in Madr. Journ. Sc. Ser. III. l. (1864) 58.—Ind. or.

*pilosum*, Oliver & Hanb. in Journ. Linn. Soc. vii. (1864) 110.—Afr. occ.

*pterothecium*, Thw. Enum. Pl. Zeyl. 317.—Zeylan.

*pulchellum*, Thw. l. c. 318 = *Cyphostigma pulchellum*.

*pyramidale*, Lam. Encyc. i. 135 = *Renealmia racemosa*.

*racemosum*, Lam. Illustr. t. 2. f. 2 = *A. Cardamom*.

*racemosum*, Ruiz & Pav. Fl. Per. i. 2 = *Renealmia Ruiziana*.

*Renealmia*, Lam. Illustr. i. 5 = *Renealmia exaltata*.

*repens*, Sonner. Voy. Indes, iii. 272 = *Alpinia Cardamomum*.

*roscum*, Benth. & Hook. f. Gen. iii. 644.—Malaya.

*roscum*, Roxb. Pl. Corom. 2. t. 126 = *Zingiber roscum*.

*Rumphii*, Sm. in Rees, Cyclop. xxxix. n. 15 = *Elettaria musacea*.

*rufescens*, Benth. & Hook. f. Gen. iii. 645.—Zeylan.

*Sceptrum*, Oliver & Hanb. in Journ. Linn. Soc. vii. (1864) 109.—Afr. trop.

*Scottii*, F. Muell. Fragm. viii. 24 = *Elettaria Scottiana*.

*scyphiferum*, Koen. ex Retz. Obs. fasc. iii. 68.—Malacca.

*sericeum*, Roxb. Hort. Beng. 1; Fl. Ind. i. 44 = *dealbatum*.

*spirale*, Hort. ex Steud. Nom. ed. II. i. 78 = *Costus Pisonia*.

*spurium*, J. F. Gmel. Syst. i. 6 = *Zingiber Zerumbet*.

*spurium*, Roem. & Schult. Syst. i. 30.—Ind. or.

*striatum*, Stokes, Bot. Comment. i. 169 = *Renealmia sylvestris*.

*strobilaceum*, Sm. in Rees, Cyclop. xxxix. n. 8.—Afr. trop.

*subsericeum*, Oliver & Hanb. in Journ. Linn. Soc. vii. (1864) 110.—Afr. trop.

*subulatum*, Roxb. Pl. Corom. t. 227; Fl. Ind. i. 43.—Reg. Himal.

*syloestris*, Poir. Encyc. Suppl. v. 548 = *Zingiber Zerumbet*.

*syloestris*, Sw. Prod. Veg. Ind. Occ. 11 = *Renealmia sylvestris*.

*Taraca*, Horan. Prod. 30 = *Alpinia Allughas*.

*Taraca*, Roxb. ex Rosc. Monog. Scitam. in Obs. de Amomo = *praec*.

*thyrsoidum*, Ruiz & Pav. Fl. Per. i. 2. t. 2 = *Renealmia thyrsoides*.

*uliginosum*, Koen. ex Retz. Obs. fasc. iii. 56.—Ind. or.

*uncinatum*, Stokes, Bot. Comment. i. 161 = *A. Cardamom*.

*villosum*, Lour. Fl. Cochinch. i. 4.—Ind. or.; China.

*vitellinum*, Lindl. in Journ. Hort. Soc. ii. (1847) 246.—Ind. or.?

*xanthioides*, Wall. Cat. n. 6557.—Burma.

*xanthorhiza*, Roxb. ex Steud. Nom. ed. II. i. 74 = *Zingiber Cassumunar*.

*Zedoaria*, Berg. Mat. Med. 41 = *Curcuma Zedoaria*.

*Zerumbet*, Koen. ex Retz. Obs. fasc. iii. 55 = *Curcuma Zedoaria*.

*Zerumbet*, Linn. Sp. Pl. 1 = *Zingiber Zerumbet*.

*Zingiber*, Blanco, Fl. Filip. 2 = *Zingiber Blancoi*.

*Zingiber*, Linn. Sp. Pl. 1 = *Zingiber officinale*.

*Zinziba*, Hill, Veg. Syst. xvi. 50 = *praec*.

**AMONIA**, Nestl. Mon. Potent. 17 (1816) = *Agrimonia*, Linn. (Rosac.).

*agrimonioides*, Steud. Nom. ed. I. 39, 19 = *Agr. Eupatoria*.

**AMOORA**, Roxb. Pl. Corom. iii. 54. t. 258 (1810).

**MELIACEAE**, Benth. & Hook. f. i. 334.

**ANDERSONIA**, Roxb. Hort. Beng. 87 (1814); Fl. Ind. ii. 212 (1832).

**APHANAMIXIS**, Blume, Bijdr. 165 (1825).

**MONOSOMA**, Griff. Notul. iv. 502 (1854).

**NIMMOIA**, Wight, in Calc. Journ. Nat. Hist. vi. (1847) 13.

**AMOORA** :—

ORAMA, Turcz. in Bull. Soc. Nat. Mosc. (1858) i. 411.  
 SPHAEROSACME, Wall. in Roxb. Fl. Ind. ed. Carey, ii. 429 (1824).  
 amboinensis, Miq. in Ann. Mus. Bot. Lugd. Bat. iv. 38.—Amboina.  
 Aphanamixis, Schult. f. Syst. vii. 1621.—Malaya.  
 auriculata, Miq. Ann. Mus. Bot. Lugd. Bat. iv. 37 = cucullata.  
 Balansana, C. DC. in DC. Monog. Phan. i. 590.—N. Caled.  
 borneensis, Miq. in Ann. Mus. Bot. Lugd. Bat. iv. 36.—Borneo.  
 canarana, Hiern, in Hook. f. Fl. Brit. Ind. i. 560.—Ind. or.  
 Championii, Benth. & Hook. f. Gen. i. 335; Hiern, in Hook. f. l. c. 562 = Pseudocarapa Championii.  
 chittagonga, Hiern, in Hook. f. l. c. 559.—Ind. or.  
 cucullata, Roxb. Pl. Corom. iii. 54. t. 258.—Ind. or.  
 Cumingiana, C. DC. in DC. Monog. Phan. i. 580.—Ins. Philipp.  
 decandra, Hiern, in Hook. f. Fl. Brit. Ind. i. 562.—Ind. or.  
 dysoxylodes, Kurz, in Journ. As. Soc. Beng. xlv. (1875) ii. 200.—Burma.  
 filiciformis, Wight, Illustr. Ind. Bot. i. 147.—Ind. or.  
 Ganggo, Kurz, in Journ. As. Soc. Beng. xlv. (1876) ii. 123 = Aglaia Ganggo.  
 grandifolia, Walp. Rep. i. 429; C. DC. in DC. Monog. Phan. i. 581 = A. Aphanamixis.  
 Korthalsii, Miq. in Ann. Mus. Bot. Lugd. Bat. iv. 36.—Borneo.  
 lactescens, Kurz, in Journ. As. Soc. Beng. xlv. (1875) ii. 200.—Burma.  
 lanceolata, Hiern, in Hook. f. Fl. Brit. Ind. i. 560.—Malacca.  
 Lawii, Benth. & Hook. f. Gen. i. 335.—Ind. or.  
 laxa, Wight & Arn. Prod. 119 = cucullata.  
 macrophylla, Nimmo, in J. Grah. Cat. Bomb. Pl. t. 31 = A. Rohituka.  
 Maingayi, Hiern, in Hook. f. Fl. Brit. Ind. i. 562.—Malacca.  
 moulemeiniana, C. DC. in DC. Monog. Phan. i. 584.—Burma.  
 nitida, Benth. Fl. Austral. i. 383.—Austral.  
 Perrottetiana, Steud. Nom. ed. II. i. 89.—Ins. Philipp.  
 polystachya, Wight & Arn. Prod. i. 119 = A. Rohituka.  
 Rohituka, Wight & Arn. l. c.—Ind. or.  
 Roxburghiana, Korth. ex Blume, Mus. Bot. Lugd. Bat. i. 211 = Santiria laevigata.  
 rubescens, Hiern, in Hook. f. Fl. Brit. Ind. i. 561.—Singapore.  
 rubiginosa, Hiern, l. c.—Malacca.  
 spectabilis, Miq. in Ann. Mus. Bot. Lugd. Bat. iv. 37.—Burma.  
 sumatrana, Miq. l. c. 35.—Sumatra.  
 Teymanniana, Miq. Fl. Ind. Bat. Suppl. i. 503 = Aglaia Teymanniana.  
 timorensis, Wight & Arn. ex Steud. Nom. ed. II. i. 78.—Ins. Timor.  
 tomentosa, Korth. ex Blume, Mus. Bot. Lugd. Bat. i. 211 = Santiria tomentosa.  
 Veillardii, C. DC. in DC. Monog. Phan. i. 591.—N. Caled.

AMOORA, Walp. Rep. i. 640 (1842), sphalm. = AMORIA, C. Presl, = Trifolium, Tourn. (Legum.).

AMORDICA, Neck. Elem. i. 241 (1790) = Momordica, Tourn. (Cucurb.).

AMOREA, Moq. in Delile, Cat. Hort. Monsp. (1844) = Cycloloma, Moq. (Chenopod.).  
 platyphylla, Delile, l. c. = C. platyphyllum.

AMOREUXIA, Moq. & Sesse, ex DC. Prod. ii. 638 (1825). BIXINEAE, Benth. & Hook. f. i. 124.  
 EURYANTHE, Cham. & Schlecht. in Linnaea, v. (1830) 224.  
 malvaefolia, A. Gray, Pl. Wright. i. 29.—Am. bor.  
 palmatifida, Moq. & Sesse, ex DC. Prod. ii. 638 = Schiedeana!  
 Schiedeana, Planch. in Hook. Lond. Journ. Bot. vi. (1846) 140. t. 1.—Am. bor.  
 Wrightii, A. Gray, Pl. Wright. ii. 26.—Am. bor.

AMOREUXIA, Moq. in Mém. Soc. Hist. Nat. Monsp. (1826) = Cycloloma, Moq. (Chenopod.).  
 platyphylla, Moq. l. c. = C. platyphyllum.

AMORGINE, Rafin. New Fl. Am. iv. 44 (1836) = Achyranthos, Linn. (Amaranth.).  
 albescens, Rafin. l. c.—Am. bor.

AMORIA, C. Presl, Symb. Bot. i. 45 (1830) = Trifolium, Tourn. (Legum.).  
 angulata, C. Presl, l. c. 47 = T. angulatum.  
 Biasollettiana, C. Presl, l. c. = T. repens.  
 caespitosa, C. Presl, l. c. = T. Thalii.  
 calycina, C. Presl, l. c. 43. t. 30 = T. calycinum.  
 caroliniana, C. Presl, l. c. 47 = T. carolinianum.  
 elegans, C. Presl, l. c. = T. elegans.  
 hybrida, C. Presl, l. c. = T. hybridum.  
 isthmocarpa, C. Presl, l. c. 50 = T. Jaminianum.  
 macropoda, C. Presl, l. c. 51. t. 31 = T. macropodium.  
 Michelliana, C. Presl, l. c. 47 = T. Michelianum.  
 nigrescens, Fourr. in Ann. Soc. Linn. Lyon, N. S. xvi. (1868) 362 = T. Michelianum.  
 obcordata, C. Presl, Symb. Bot. i. 47 = T. polymorphum.  
 pallescens, C. Presl, l. c. = T. pallescens.  
 parviflora, C. Presl, l. c. = T. parviflorum.  
 polymorpha, C. Presl, l. c. = T. polymorphum.  
 repens, C. Presl, l. c. = T. repens.  
 reflexa, C. Presl, l. c. = T. reflexum.  
 Thalii, Fourr. in Ann. Soc. Linn. Lyon, N. S. xvi. (1868) 362 = T. Thalii.  
 Vivianii, C. Presl, ex Steud. Nom. ed. II. i. 78 = T. caeruleum.

AMORPHA, Linn. Gen. ed. I. 229 (1737). LEGU-MINOSAE, Benth. & Hook. f. i. 492.  
 californica, Nutt. ex Torr. & Gray, Fl. N. Am. i. 306.—Calif.  
 canescens, Nutt. in Fras. Cat. (1813).—Am. bor.  
 caroliniana, Croom, in Am. Journ. Sc. xxv. (1834) 74 = fruticosa.  
 coerulea, Lodd. Cat. (1830) = fruticosa.  
 croco-lanata, Wats. Dendrol. t. 139 = fruticosa!  
 cynostachya, M. A. Curt. ex Torr. & Gray, Fl. N. Am. i. 305 (cit. falsa) = fruticosa.  
 elata, Bouché, ex Schlecht. in Linnaea, xxiv. (1851) 687.—Hab. 1  
 elata, Hayne, Dendrol. Fl. 134 = fruticosa.  
 emarginata, Sweet, Hort. Brit. ed. I. 121. n. 466 = fruticosa.  
 fragrans, Sweet, Brit. Fl. Gard. iii. t. 241 = fruticosa.  
 fruticosa, Linn. Sp. Pl. 713.—Am. bor.  
 fruticosa, Torr. Bot. Mex. Bound. 53 = californica.  
 fruticosa, Thunb. Fl. Jap. 278 = Cladrastis amurensis.  
 Gaerineri, Hort. ex C. Koch, Dendrol. i. 70 = fruticosa.  
 Gardneri, Hort. ex C. Koch, l. c. Index. 701 = pracc.  
 glabra, Desf. Tabl. Hort. Par. ed. I. 192 = fruticosa.  
 glandulosa, Blanco, Fl. Filip. ed. I. 555.—Ins. Philipp.  
 herbacea, Walt. Fl. Carol. 179.—Am. bor.  
 herbacea, Schlecht. Ind. Sem. Hort. Hal. (1848) 8.—Cf. Linnaea, xxiv. (1851) 185 = fruticosa.  
 humilis, Tausch, in Flora, xxi. (1838) ii. 750 = fruticosa?  
 laevigata, Nutt. ex Torr. & Gray, Fl. N. Am. i. 306.—Am. bor.  
 Lewisii, Lodd. ex Loud. Hort. Brit. Suppl. ii. 609 = fruticosa.  
 Ludwigii, Hort. ex C. Koch, Dendrol. i. 70 = fruticosa.  
 lutea, Rafin. Fl. Ludov. 105.—Am. bor.  
 microphylla, Pursh, Fl. Am. Sept. ii. 466.—Am. bor.  
 nana, Nutt. in Fras. Cat. (1813) = fruticosa?  
 nonperforata, Schk. Bot. Handb. ii. 333 = fruticosa.  
 ornata, Wender. Ind. Sem. Hort. Marb. (1835) = fruticosa.  
 paniculata, Torr. & Gray, Fl. N. Am. i. 306.—Am. bor.  
 pedalis, Blanco, Fl. Filip. ed. I. 553.—Ins. Philipp.  
 pendula, Carr. in Rev. Hortie. (1868) 840 = fruticosa?  
 perforata, Schk. Bot. Handb. ii. 333 = fruticosa.  
 pubescens, Schlecht. in Linnaea, xxiv. (1851) 691 = fruticosa.  
 pubescens, Willd. Berl. Baumz. 17 = herbacea.  
 pumila, Michx. Fl. Bor. Am. ii. 64 = herbacea.  
 pumila, Schlecht. Ind. Sem. Hort. Hal. (1848) 8.—Cf. Linnaea, xxiv. (1851) 185 = fruticosa.  
 punctata, Rafin. New Fl. Am. iii. 14.—Am. bor.  
 Rabiae, Lex. in La Llave & Lex. Nov. Veg. Desc. fasc. i. 22.—Mexic.  
 Roemeriana, Scheele, in Linnaea, xxi. (1848) 461 = paniculata.

AMORPHA :—  
 tenessensis, Schult. in Kunze, Del. Sem. Hort. Lips. (1848) = fruticosa.  
 texana, Buckl. in Proc. Acad. Sc. Philad. '1861' (1862) 452 = laevigata.  
 tomentosa, Rafin. Fl. Ludov. 105.—Am. bor.

AMORPHOCALYX, Klotzsch, in Rich. Schomb. Faun. & Fl. Gulan. 1104, nomen, (1848) (Legumin.).  
 Koraimae, Klotzsch, l. c.—Guiana.

AMORPHOPHALLUS, Blume, in Batav. Djar. (1825); ex Decne. Herb. Tim. Descr. 38 (1835).  
 AROIDEAE, Benth. & Hook. f. iii. 970.  
 BRACHYSPATHA, Schott, Syn. Aroid. 35 (1856).  
 CANDARUM, Reichb. ex Schott, Melet. i. 17 (1832).  
 CONOPHALLUS, Schott, Syn. Aroid. 34 (1856).  
 CORYNOPHALLUS, Schott, in Oestr. Bot. Wochenbl. (1857) 389.  
 HANSALIA, Schott, in Oestr. Bot. Zeitschr. (1858) 82.  
 HYDROSME, Schott, in Oestr. Bot. Wochenbl. (1857) 389.  
 KUNDA, Rafin. Fl. Tellur. ii. 82 (1836).  
 PROTEINOPHALLUS, Hook. f. Bot. Mag. t. 6195 (1875).  
 PYTHION, Mart. in Flora, xiv. (1831) 459.  
 TAPINOPHALLUS, Baill. Dict. Bot. i. Ic. sine desc. (1877).  
 Beccarii, Engl. in Engl. Bot. Jahrb. i. (1881) 182.—Sumatra.  
 Blumei, Schott, in Ann. Mus. Lugd. Bat. i. 124 = giganteus.  
 bulbifer, Blume, Rumphia, i. 148.—Ind. or.  
 campanulatus, Blume, ex Decne. Herb. Timor. 38.—As. trop.  
 Chatty, André, Illustr. Hortie. xix. (1872) 361.—Ind. or. commutatus, Engl. in DC. Monog. Phan. ii. 319.—Ind. or.  
 consimilis, Blume, Rumphia, i. 149.—Afr. trop.  
 decurrens, Kunth, Enum. Pl. iii. 581.—Ins. Philipp.  
 difformis, Blume, Rumphia, i. 149 = Anchomanes difformis.  
 dubius, Blume, l. c. 142.—Ind. or.; Malaya.  
 Fontanesii, Kunth, Enum. Pl. iii. 35.—Afr. trop.  
 Gigas, Trijss. & Binn. in Nat. Tijdschr. Neder. Ind. xxiv. (1862) 329.—Sumatra.  
 giganteus, Blume, Rumphia, i. 144. t. 34.—Ind. or.; Malaya.  
 gracilis, Engl. in Engl. Bot. Jahrb. i. (1881) 183.—Sumatra.  
 hirsutus, Teijsm. & Binn. in Nat. Tijdschr. Neder. Ind. xxiv. (1862) 332.—Java.  
 imperialis, Hort. cf. Gard. Chron. (1883) i. 510.—Ins. Philipp.  
 Konjac, C. Koch, in Berl. Allg. Gartenz. (1858) 166 = Rivieri.  
 Lacourii, Linden & André, in Illustr. Hortie. xxv. (1878) t. 316.—Cochinch.  
 leonensis, Lem. in Fl. des Serres, Sér. I. ii. (1846) t. 161.—Afr. trop.  
 longistylus, Kurz, Rep. Andam. 50, nomen.—Ins. Andaman.  
 lyratus, Kunth, Enum. Pl. iii. 34.—Ind. or.  
 margaritifera, Kunth, l. c. = Plesmonium margaritifera.  
 mossambicensis, Klotzsch, ex Garcke, in Peters, Reise Mossamb. Bot. 509.—Afr. trop.  
 Mulleri, Blume, Rumphia, i. 143.—Java.  
 nivosus, Lem. Illustr. Hortie. xii. (1865) t. 424 = Dracontium asperum.  
 palmaeformis, Dur. ex Riv. in Act. Linn. Soc. Bord. xxviii. (1869) 15; Rivière, L'Amorph. 4, 5 = Rivieri.  
 papillosus, Hort. ex Rafarin, in Rev. Hortie. (1871) 476.—Hab. 1  
 Peyri, cf. Gard. Chron. (1880) ii. 120.—Ins. Seychelles.  
 planus, Teijsm. & Binn. in Nat. Tijdschr. Neder. Ind. xxiv. (1862) 331.—Sumatra.  
 punctulatus, Blume, Rumphia, i. 148.—Java.  
 Rivieri, Dur. ex Rivière, in Act. Linn. Soc. Bord. xxviii. (1869) 15.—Cochinch.; Japon.  
 sativus, Blume, Rumphia, i. 145.—Ins. Molucc.  
 spectabilis, Engl. in DC. Monog. Phan. ii. 316.—Java.  
 sylvaticus, Kunth, Enum. Pl. iii. 34 = Synantherias sylvaticus.  
 Titanum, Becc. in Bull. Soc. Tosc.ortic. (1879) 46.—Sumatra.  
 tuberculiger, Engl. in DC. Monog. Phan. ii. 317.—Reg. Himal.  
 variabilis, Blume, Rumphia, i. 146. t. 35.—Java; Ins. Philipp.

- AMORPHOPHALLUS**:—  
virens, *N. E. Br. in Gard. Chron.* (1885) 1. 759.—Siam.  
*Wallisii*, Regel, *Gartenfl.* (1861) 322 = *Dracontium*  
*asperum*.  
*zebrinus*, *Hort.*—*Cf. Gard. Chron.* (1865) 485.—Hab. f  
*zeylanicus*, *Blume, Rumphia*, i. 148.—Java; Zeylan.
- AMORPHOSPERMUM**, F. Muell. *Fragm.* vii. 112 (1870)  
= *Ltuoma*, Juss. (Sapotac.).  
*antilogum*, F. Muell. l. c.—Austral.
- AMOS**, Neck. *Elem.* ii. 459 (1790) = *Inga*, Plum.  
(Legum.).
- AMOUREUXIA**, C. Muell. in *Walp. Ann.* iv. 340 (1857),  
sphalm. = *Amoreuxia*, Moç. & Sesse (Bixin.).
- AMPALIS**, Boj. *Hort. Maurit.* 291 (1837). *URTICACEAE*,  
Benth. & Hook. f. iii. 365.  
*madagascariensis*, *Boj. l. c.*—Madag.
- AMPELANUS**, Rafin. in *Am. Monthly Mag.* (1819) 192  
= *Ensalonia*, Nutt. (Asclep.).
- AMPELOCERA**, Klotzsch, in *Linnaea*, xx. (1847) 541.  
*URTICACEAE*, Benth. & Hook. f. iii. 353.  
*cubensis*, *Griseb. Cat. Pl. Cub.* 57.—Ind. occ.  
*Ruizii*, *Klotzsch, in Linnaea*, xx. 542.—Peruv.
- AMPELOCISSUS**, Planch. in *Journ. Vigne Am.* (1884)  
374 = *Vitis*, Linn. (Ampelid.).  
*abyssinica*, Planch. in *Journ. Vigne Am.* (1885) 24 =  
*V. abyssinica*.  
*acetosa*, Planch. l. c. 96.—Austral.  
*aculeata*, Planch. l. c. 95 = *V. aculeata*.  
*angolensis*, Planch. l. c. 48 = *V. angolensis*.  
*arcuata*, Planch. l. c. = *V. arcuata*.  
*asarifolia*, Planch. l. c. 29 = *V. asarifolia*.  
*Bakeri*, Planch. l. c. 30 = *V. Schimperiana*.  
*bombycina*, Planch. l. c. 31 = *V. bombycina*.  
*cavicaulis*, Planch. l. c. 32 = *V. cavicaulis*.  
*Chantini*, Planch. l. c. 27 = *V. Chantini*.  
*cinnamochroa*, Planch. l. c. 31.—Am. trop.  
*concinna*, Planch. l. c. 48 = *V. concinna*.  
*dissecta*, Planch. l. c. = *V. dissecta*.  
*divaricata*, Planch. l. c. (1884) 375 = *V. divaricata*.  
*elephantina*, Planch. l. c. 379.—Ins. Borbon.  
*Harmandi*, Planch. l. c. 378.—Cochinch.  
*heracleifolia*, Planch. l. c. (1885) 48 = *V. heracleifolia*.  
*indica*, Planch. l. c. (1884) 375 = *V. indica*.  
*ipomeaeifolia*, Planch. l. c. (1885) 26 = *V. ipomeaeifolia*.  
*latifolia*, Planch. l. c. (1884) 374 = *V. latifolia*.  
*Lecardii*, Planch. l. c. (1885) 29 = *V. Lecardii*.  
*leonensis*, Planch. l. c. 30 = *V. leonensis*.  
*Leprieurii*, Planch. l. c. 44 = *V. multistriata*.  
*mossambicensis*, Planch. l. c. 49 = *V. mossambicensis*.  
*obtusata*, Planch. l. c. 48 = *V. obtusata*.  
*platanifolia*, Planch. l. c. 47 = *V. platanifolia*.  
*rugosa*, Planch. l. c. (1884) 374 = *V. lanata, indica*.  
*salmonca*, Planch. l. c. (1885) 31 = *V. salmonca*.  
*sarcocephala*, Planch. l. c. 45 = *V. sarcocephala*.  
*Schimperiana*, Planch. l. c. 26 = *V. Schimperiana*.  
*sikkimensis*, Planch. l. c. (1884) 375 = *V. sikkimensis*.  
*tomentosa*, Planch. l. c. 375 = *V. tomentosa*.
- AMPELODAPHNE**, Meissn. in *DC. Prod.* xv. i. 81  
(1864). *LAURINEAE*, Benth. & Hook. f. iii. 153.  
*arunciflora*, *Meissn. l. c.*—Bras.  
*dasyantha*, *Meissn. l. c.*—Bras.  
*macrophylla*, *Meissn. l. c.*—Bras.
- AMPELODESMA**, Beauv. *Agrost.* 78. t. 15. f. 11  
(1812). *GRAMINEAE*, Benth. & Hook. f. iii.  
1178.  
*australe*, *Brongn. in Duperr. Voy. Bot.* 31 = *Arundo*  
*pilosa*.  
*bicolor*, *Kunth, Gram.* i. 79.—Afr. trop.  
*effusum*, *Steud. Syn. Pl. Gram.* 195.—Afr. bor.  
*festucoides*, *Steud. l. c.* = *tenax*.  
*tenax*, *Link, Hort. Berol.* i. 136.—Reg. Mediterr.
- AMPELODESMOS**, Link, *Hort. Berol.* i. 136 (1827) =  
pracc.
- AMPELODESMUS**, Woods, in *Trans. Linn. Soc.* xviii.  
(1838) 34 = pracc.
- AMPELOPLIS**, Rafin. *Sylva Tellur.* 33 (1836) =  
*Rhamnus*, Linn.  
*chinensis*, Rafin. l. c. = *R. theezans*.
- AMPELOPSIS**, [Rich. in] *Michx. Fl. Bor. Am.* i. 150  
(1803) ex parte = *Vitis*, Linn. (Ampelid.).  
*aconitifolia*, Bunge, *Enum. Pl. Chin. Bor.* 12 = *V.*  
*serjaniaefolia*.  
*africana*, *Steud. Nom. ed. II. i.* 219 = *V. africana*.  
*bipinnata*, *Michx. Fl. Bor. Am.* i. 160 = *V. arborea*.  
*Botria*, *DC. Prod. i.* 633 = *V. africana*.  
*brevipedunculata*, *Maxim. ex Trautv. in Act. Hort.*  
*Petrop.* viii. (1883) 176.—As. or.  
*citrullifolia*, *Lebas, in Rev. Hort.* (1875) 179.—  
Hab. f  
*cordata*, *Michx. Fl. Bor. Am.* i. 159 = *V. indivisa*.  
*cordifolia*, *Rafin. Med. Fl. ii.* 122 = pracc.  
*dissecta*, *Carr. in Rev. Hort.* (1868) 10 = *V. serjaniae-*  
*folia*.  
*hederacea*, *DC. Prod. i.* 633 = *V. hederacea*.  
*heptaphylla*, *Buckl. in Proc. Acad. Sc. Philad.* '1861'  
(1862) 450 = *V. hederacea*.  
*heptaphylla*, *Roem. & Schult. Syst. v.* 321 = *V. hepta-*  
*phylla*.  
*heterophylla*, *Blume, Bijdr.* 194 = *V. Landuk*.  
*heterophylla*, *Sieb. & Zucc. in Abh. Akad. Muench. iv.*  
*ii.* (1846) 196 = *V. heterophylla*.  
*himalayana*, *Koyle, Illustr. Himal. Bot.* 149 = *V.*  
*himalayana*.  
*hirsuta*, *Donn, Hort. Cantab.* 166 = *hederacea*.  
*humulifolia*, *Bunge, Enum. Pl. Chin. Bor.* 12 = *V.*  
*heterophylla*.  
*indica*, *Blume, Bijdr.* 193 = *V. indica*.  
*japonica*, *Hort.*—*Cf. Gard. Chron.* (1868) 1118 = *V.*  
*inconstans*.  
*latifolia*, *Tausch, in Flora*, xxi. (1838) ii. 738; *Kostel.*  
*Allg. Med.-Pharm. Fl. iv.* 1198 = *V. latifolia*.  
*lucida*, *Carr. in Rev. Hort.* (1868) 39 = *V. serjaniae-*  
*folia*.  
*minima*, *Hort.*—*Cf. Gard. Chron.* (1873) 1469 = *V.*  
*inconstans*.  
*napiiformis*, *Carr. in Rev. Hort.* (1870-71) 16.—  
China.  
*neilgherrensis*, *Wight, Spicil. Neilgh. i.* 32. t. 36; et  
*Ic. t.* 965 = *V. himalayana*.  
*palmiloba*, *Carr. in Rev. Hort.* (1867) 451.—China.  
*pinnata*, *Roem. & Schult. Syst. v.* 322 = *V. pinnata*.  
*pubescens*, *Schlecht. in Linnaea*, x. (1836) 251 = *V.*  
*pubescens*.  
*quinquefolia*, *Michx. Fl. Bor. Am.* i. 159. t. 162 = *V.*  
*hederacea*.  
*Regeliana*, *Carr. Rev. Hort.* (1866) 440.—Japan  
*sempervirens*, *Hort.*—*Cf. Gard. Chron.* (1882) ii. 491  
& 790 = *V. striata*.  
*serjaniaefolia*, *Bunge, Enum. Pl. Chin. Bor.* 12 = *V.*  
*serjaniaefolia*.  
*ternata*, *DC. Prod. i.* 633 = *V. tomentosa*.  
*tricuspidata*, *Sieb. & Zucc. in Abh. Akad. Muench. iv*  
(1846) 196 = *V. inconstans*.  
*triloba*, *Carr. in Rev. Hort.* (1868) 39 = *V. serjaniae-*  
*folia*.  
*tripartita*, *Carr. l. c.* = *V. serjaniaefolia*.  
*tuberosa*, *Carr. l. c.* (1870-71) 16 = *V. serjaniaefolia*.  
*Veitchii*, *Hort.*—*Cf. Gard. Chron.* (1868) 814 = *V.*  
*inconstans*.
- AMPELOSICYOS**, (AMPELOSICYOS), *Thou. Hist.*  
*Vég. Isles Afr. austr.* 68. t. 22 (1807) = *Telfairia*,  
*Hook. (Cucurb.)*.  
*scandens*, *Thou. l. c.* = *T. pedata*.
- AMPELYGONUM**, Lindl. in *Bot. Reg.* (1838) Misc. 62  
= *Polygonum*, Linn.  
*chinense*, *Lindl. l. c.* = *P. chinense*.  
*tinctorium*, *Steud. Nom. ed. II. i.* 79 = *P. tinctorium*.
- AMPEREA**, A. Juss. *Euph. Tent.* 85. t. 10 (1824)  
*EUPHORBIACEAE*, Benth. & Hook. f. iii. 265.  
*conferta*, *Benth. Fl. Austral.* vi. 83.—Austral.  
*cuneiformis*, F. Muell. ex *Baill. Etud. Gén. Euph.* 455  
= *spartioides*.  
*ericoides*, *A. Juss. Tent. Euph.* 112. t. 10.—Austral.  
*micrantha*, *Benth. Fl. Austral.* vi. 83.—Austral.  
*protensa*, *Nees, in Lehm. Pl. Preiss.* ii. 229.—Austral.  
*rosmarinifolia*, *Klotzsch, in Lehm. l. c.* i. 176 = *eri-*  
*coides*.  
*spartioides*, *Brongn. in Duperr. Voy. Bot.* 226. t. 49.—  
Austral.
- AMPEREA**:—  
*subnuda*, *Nees, in Lehm. Pl. Preiss.* ii. 229.—Austral.  
*volubilis*, F. Muell. ex *Benth. Fl. Austral.* vi. 82—  
Austral.
- AMPHANIA**, Banks, ex DC. in *Mém. Soc. Phys. Genev.*  
i. (1821) 408 = *Ternstroemia*, Linn.  
*integrifolia*, *Soland. ex DC. l. c.* 410 = *T. elliptica*.
- AMPEREPHIS**, H. B. & K. *Nov. Gen. et Sp.* iv. 31. t.  
314, 315 (1820) = *Centratherum*, Cass. (Compos.).  
*aristata*, H. B. & K. l. c. 25 = *C. punctatum*.  
*indica*, *Wall. [Cat. n. 2956]*; *Less. in Linnaea*, vi.  
(1831) 686 = *C. reticulatum*.  
*intermedia*, *Link, Abbild.* 5. t. 29 = *C. intermedium*.  
*mollis*, *Wall. Cat. n. 2957* = *C. molle*.  
*mutica*, H. B. & K. *Nov. Gen. et Sp.* iv. 26, 315 =  
*C. muticum*.  
*pilosa*, *Cass. ex Steud. Nom. ed. II. i.* 324, in syn. = *C.*  
*muticum*.  
*psilocarpa*, *Nees & Mart. in Nov. Act. Nat. Cur.* vi.  
(1824) 4 = *Oiospermum involucreatum*.  
*pulchella*, *Cass. ex Steud. Nom. ed. II. i.* 79 = *C.*  
*pulchellum*.  
*senegalensis*, *Less. in Linnaea*, vi. (1831) 687 = *Her-*  
*deria truncata*.  
*Wightiana*, *Wall. Cat. n. 2958* = *Carpesium cernuum*.
- AMPHIACHYRIS**, Nutt. in *Trans. Am. Phil. Soc.*  
Ser. II. vii. (1841) 313. *COMPOSITAE*, Benth. &  
*Hook. f.* ii. 250.  
*AMPHIPAPPUS*, *Torr. & Gray, in Proc. Bost. Soc.* i.  
(1844) 210.  
*dracunculoides*, *Nutt. l. c.*—Am. bor.  
*Fremontii*, *A. Gray, in Proc. Am. Acad.* viii. (1873)  
633.—Calif.
- AMPHIANTHUS**, *Torr. in Ann. Lyc. N. York*, ix.  
(1837) 82. *SCROPHULARINEAE*, Benth. & *Hook.*  
*f.* ii. 958.  
*pusillus*, *Torr. l. c.*—Am. bor.
- AMPHIBECIS**, *Schrank, in Syll. Ratisb. i.* (1824) 86 =  
*Centratherum*, Cass. (Compos.).  
*violacea*, *Schrank, l. c.* = *C. intermedium*.
- AMPHIBLEMMA**, *Naud. in Ann. Sc. Nat. Sér. III.*  
xiv. (1850) t. 7; xv. (1851) 50. *MELASTOMACEAE*.  
*Benth. & Hook. f.* i. 754.  
*cymosum*, *Naud. l. c.* xv. (1851) 51.—Afr. trop.  
*molle*, *Hook. f. in Oliver, Fl. Trop. Afr.* ii. 456; in  
*Trans. Linn. Soc.* xxviii. (1871) 79.—Afr. trop.  
*setosum*, *Hook. f. l. c.*—Afr. trop.
- AMPHIBOLIS**, C. Agardh, *Sp. Alg.* ii. i. 474 (1822).  
*NAIADACEAE*, Benth. & Hook. f. iii. 1015.  
*GRAMMELLEERA*, *Reichb. Consp.* 43 (1828).  
*antarctica*, *Aschers. in Linnaea*, xxxv. (1867-68) 164 =  
*Cymodocea antarctica*.  
*bicornis*, C. Agardh, *Sp. Alg.* ii. i. 474.—Austral.  
*rostrataefolia*, C. Agardh, l. c. 475 = *Cymodocea*  
*antarctica*.
- AMPHIBROMUS**, *Nees, in Hook. Lond. Journ. Bot.*  
ii. (1843) 420. *GRAMINEAE*, Benth. & *Hook. f.*  
iii. 1161.  
*luitans*, *T. Kirk, in Trans. N. Zeal. Inst.* xvi. (1884)  
374. t. 28.—N. Zel.  
*Neesii*, *Steud. Syn. Pl. Gram.* 328.—Austral.
- AMPHICALEA**, *Gardn. in Hook. Lond. Journ. Bot.* vi.  
(1848) 411 = *Calea*, Linn. (Compos.).  
*fruticosa*, *Gardn. l. c.* 412 = *C. rotundifolia*.  
*gentianoides*, *Gardn. l. c.* = *Geissopappus gentianoides*.
- AMPHICALYX**, *Blume, Fl. Jav. Praef. p.* vii (1828) =  
*Diplycosia* *Blume* (Ericac.).
- AMPHICARPAEA**, *Ell. in Journ. Acad. Philad.* i.  
(1818) 372 (Amphicarpa). *LEGUMINOSAE*, Benth.  
& *Hook. f.* i. 529.  
*CRYPTOLOBUS*, *Spreng. Syst.* iii. 218 (1826).  
*FALCATA*, J. F. Gmel. *Syst.* 1131 (1791).  
*LOBOMON*, *Rafin. New Fl. Am.* i. 81 (1836).  
*SAVIA*, *Rafin. in Med. Repos. N. York*, v. (1806)  
352.  
*TETRODEA*, *Rafin. New Fl. Am.* i. 81 (1836).  
*ciliata*, *Rafin. l. c.* 82.—Am. bor.

**AMPHICARPAEA** :—  
*comosa*, G. Don, in Loud. Hort. Brit. 314 = monoica.  
*cuspidata*, Rafin. *New Fl. Am.* i. 83.—Am. bor.  
*deltifolia*, Rafin. l. c. = monoica.  
*Edgeworthii*, Benth. in *Miq. Pl. Jungh.* 231.—Reg. Himal.  
*Elliottii*, Rafin. *New Fl. Am.* i. 83 = monoica.  
*ferruginea*, Benth. in *Miq. Pl. Jungh.* 231 = *Shuteria ferruginea*.  
*heterophylla*, Rafin. *New Fl. Am.* i. 82 = monoica.  
*monica*, Ell. in *Journ. Acad. Philad.* i. (1818) 372; & ex *Nutt. Gen. Am.* ii. 115.—Am. bor.  
*Pitchei*, Torr. & Gray, *Fl. N. Am.* i. 292.—Am. bor.  
*sermentosa*, Ell. ex *Nutt. Gen. Am.* ii. 114 = monoica.  
*trisperma*, Baker, in *Hook. f. Fl. Brit. Ind.* ii. 181, in obs. = *Edgeworthii*.  
*villosa*, Rafin. *New Fl. Am.* i. 82 = monoica.

**AMPHICARPON**, Rafin. in *Am. Monthly Mag.* (Jan. 1818) 175 = seq.

**AMPHICARPUM**, Kunth, *Gram.* i. 28 (1829).  
**GRAMINEAE**, Benth. & Hook. f. iii. 1099.  
*floridanum*, Chapman, *Fl. S. U. St.* 572.—Florida.  
*Purshii*, Kunth, *Gram.* i. 28.—Am. bor.

**AMPHICOME**, Royle, *Illustr. Himal. Pl.* 296. t. 73. f. 1 (1835). **BIGNONIACEAE**, Benth. & Hook. f. ii. 1049.  
*arguta*, Royle, l. c.—Reg. Himal.  
*Emodi*, Royle, ex *Lindl. Bot. Reg.* (1838) t. 19.—Reg. Himal.

**AMPHIDERRIS**, Spach, *Hist. Vég. Phan.* x. 402 (1841) = *Orites*, R. Br. (Proteac.).

**AMPHIDETES**, Fourn. in *Mart. Fl. Bras.* vi. iv. 213 (1885). **ASCLEPIADEAE**.  
*laciniatus*, Fourn. l. c. 214.—Bras.  
*quinquecintatus*, Fourn. l. c. 213.—Bras.

**AMPHIDONAX**, Nees, in *Lindl. Introd. Nat. Syst.* ed. ii. 449 (1836) = *Arundo*, Linn. (Gramin.).  
*bengalensis*, Nees, l. c. = *Arundo bengalensis*.

**AMPHIDONAX**, Nees, ex *Steud. Syn. Pl. Gram.* 197 = *Zenkeria*, Trin. (Gramin.).  
*bifaria*, Nees, ex *Steud. l. c.* = Japon.  
*Heynii*, Nees, ex *Steud. l. c.* = *Z. elegans*.  
*obtusiflora*, Thw. *Enum. Pl. Zeyl.* 370 = *Z. obtusiflora*.  
*tenella*, Wight & Arn. ex *Steud. Syn. Pl. Gram.* 197.—Ind. or.

**AMPHIDOKA**, DC. *Prod.* vi. 246 (1837). **COMPOSITAE**, Benth. & Hook. f. ii. 300.  
*flaginata*, Ficalho & Hiern, in *Trans. Linn. Soc. Ser. II.* ii. (1881) 21.—Afr. trop.  
*gnaphalodes*, DC. l. c.—Afr. austr.

**AMPHIGENES**, Janka, in *Linnaea*, xxx. (1859–60) 619 = *Festuca*, Linn. (Gramin.).  
*carpathica*, Janka, l. c. = *F. carpathica*.  
*nutans*, Janka, l. c. = *F. nutans*.

**AMPHIGLOSSA**, DC. *Prod.* vi. 258 (1837). **COMPOSITAE**, Benth. & Hook. f. ii. 324.  
*alopeuroides*, Sch. Bip. in *Pollichia*, xviii–xix. (1861) 192.—Afr. austr.  
*callunoides*, DC. *Prod.* vi. 259.—Afr. austr.  
*corrudaefolia*, DC. l. c. 258.—Afr. austr.  
*nidula*, DC. l. c. 259.—Afr. austr.  
*perotrichoides*, DC. l. c. 258 = *Pterothrix perotrichoides*.  
*tomentosa*, Harv. in *Harv. & Sond. Fl. Cap.* iii. 276.—Afr. austr.  
*triflora*, DC. *Prod.* vi. 258 = *Pterothrix spinescens*.

**AMPHIGLOTTIS**, Salisb. in *Trans. Hort. Soc.* i. (1812) 294 = *Epidendrum*, Linn. (Orchid.).  
*lurida*, Salisb. l. c. = *E. anceps*.  
*secunda*, Salisb. l. c. = *E. secundum*.

**AMPHILOBIUM**, Loud. *Hort. Brit.* 242 (1830), sphalm. = *Amphilophium*, H. B. & K. (Bignon.).

**AMPHILOCHIA**, Mart. *Nov. Gen. et Sp.* i. 127. t. 77 (1824) = *Qualea*, Aubl. (Vochysiac.).

**AMPHILOCHIA** :—  
*acuminulata*, Gardn. in *Hook. Lond. Journ. Bot.* ii. (1843) 343 = *Q. cryptantha*.  
*cordata*, Mart. *Nov. Gen. et Sp.* i. 129 = *Q. cordata*.  
*dichotoma*, Mart. l. c. 128. t. 77 = *Q. dichotoma*.  
*Lundii*, Warm. in *Kjoeb. Vidensk. Meddel.* (1867) 27 = *Q. Lundii*.  
*marginata*, Miq. in *Linnaea*, xxii. (1849) 796 = *Q. marginata*.

**AMPHILOPHIUM**, Kunth, in *Journ. Phys.* lxxxvii. (1818) 451. **BIGNONIACEAE**, Benth. & Hook. f. ii. 1039.  
*glanduliferum*, Mart. ex DC. *Prod.* ix. 193 = *Vauthieri*.  
*macrophyllum*, H. B. & K. *Nov. Gen. et Sp.* iii. 149.—N. Granat.  
*molle*, Cham. & Schlecht. in *Linnaea*, v. (1830) 120.—Mexic.  
*Mutisii*, H. B. & K. *Nov. Gen. et Sp.* iii. 149. t. 219.—N. Granat.  
*paniculatum*, H. B. & K. l. c.—Honduras.  
*pubescens*, Spreng. *Syst.* ii. 836 = *Bignonia fallax*.  
*Vauthieri*, DC. *Rev. Bignon.* (1838); *Prod.* ix. 193.—Bras.

**AMPHINOMIA**, DC. *Prod.* ii. 522 (1825) = *Lotononis*, Eekl. & Zeyh. (Legumin.).  
*decumbens*, DC. l. c. = *L. polycephalus*.

**AMPHIOLANTHUS**, Griseb. *Cat. Pl. Cub.* 186 (1866) = *Microranthemum*, Michx. (Scrophul.).  
*arenaroides*, Griseb. l. c. 187.—Cuba.  
*bryoides*, Griseb. l. c. 186.—Cuba.

**AMPHION**, Salisb. *Gen. Pl. Fragm.* 66 (1866) = *Semelo*, Kunth (Liliac.).

**AMPHIONE**, Rafin. *Fl. Tellur.* iv. 79 (1836) = *Ipomaea*, Linn. (Convolv.).  
*asarifolia*, Rafin. l. c. = *I. asarifolia*.  
*chenopodia*, Rafin. l. c.—Hab. ?  
*cymosa*, Rafin. l. c. = *I. cymosa*.  
*lobata*, Rafin. l. c.—Hab. ?  
*splendens*, Rafin. *Sylva Tellur.* 130 = *Argyria splendens*.  
*venosa*, Rafin. *Fl. Tellur.* iv. 79 = *I. venosa*.

**AMPHIPAPPUS**, Torr. & Gray, in *Proc. Bost. Soc.* i. (1844) 210; *Bost. Journ. Nat. Hist.* v. (1847) 107 = *Amphiachyris*, Nutt. (Compos.).  
*Fremontii*, Torr. & Gray, l. c. 103 = *Amphiachyris Fremontii*.

**AMPHIPLEIS**, Rafin. *Fl. Tellur.* iii. 75 (1836) = *Nicotiana*, Linn. (Solanac.).  
*fetida*, Rafin. l. c.—Hab. ?  
*quadriovalvis*, Rafin. l. c. = *N. quadriovalvis*.

**AMPHIPOGON**, R. Br. *Prod.* 175 (1810). **GRAMINEAE**, Benth. & Hook. f. iii. 1145.  
**LEGOPOGON**, Beauv. *Agrost.* 122. t. 22. f. 4 (1812), partim.  
**GAMLYTHERUM**, Nees, in *Hook. Lond. Journ. Bot.* ii. (1843) 415.  
**PENTACRASPEDON**, Steud. *Syn. Pl. Gram.* 151 (1855).  
*avenaceus*, R. Br. *Prod.* 175 (1810) = strictus.  
*Bromnei*, F. Muell. *Fragm.* viii. 201 = strictus.  
*carcinus*, F. Muell. in *Linnaea*, xxv. (1852) 445 = strictus.  
*cygnorum*, Nees, in *Lehm. Pl. Preiss.* ii. 100.—Austral.  
*debilis*, R. Br. *Prod.* i. 175.—Austral.  
*gracilis*, Nees, in *Lehm. Pl. Preiss.* ii. 101 = strictus.  
*laguroides*, F. Muell. *Fragm.* viii. 201 = *cygnorum*.  
*laguroides*, R. Br. *Prod.* i. 175.—Austral.  
*strictus*, R. Br. l. c.—Austral.  
*turbinatus*, R. Br. l. c.—Austral.

**AMPHIREPHIS**, Nees & Mart. in *Nov. Act. Acad. Nat. Cur.* xii. (1824) 4 = **AMPHIREPHIS**, H. B. & K. = **Centratherum**, Cass. (Compos.).

**AMPHIRHAPIS**, DC. *Prod.* v. 343 (1836) = *Inula*, Linn.; *Microglossa*, DC. & *Solidago*, Linn. (Compos.).  
*albescens*, DC. *Prod.* v. 343 = *M. albescens*.  
*chimensis*, Sch. Bip. in *Flora*, xxxv. (1852) 58 = *Solidago Virga-aurea*.

**AMPHIRHAPIS** :—  
*cuspidata*, DC. *Prod.* v. 343 = *Inula cuspidata*.  
*heterotricha*, DC. l. c. = *I. eupatorioides*.  
*indica*, 'Less.' ex *Hook. f. Fl. Brit. Ind.* iii. 227, in syn. = *Centratherum reticulatum*.  
*japonica*, Miq. *Ann. Mus. Bot. Lugd. Bat.* ii. 172.—Japon.  
*leiocarpa*, Benth. in *Hook. Lond. Journ. Bot.* i. (1842) 488 = *Solidago Virga-aurea*.  
*mollis*, 'Wall.' ex *Hook. f. Fl. Brit. Ind.* iii. 227, in syn. = *Centratherum molle*.  
*peduncularis*, DC. *Prod.* v. 344 = *Aster asperulus*.  
*pubescens*, DC. l. c. 343 = *Solidago Virga-aurea*.  
*rubricaulis*, DC. l. c. = *I. rubricaulis*.  
*Wightiana*, Hook. f. *Fl. Brit. Ind.* iii. 301 = *Carpesium abrotanoides*.  
*zeylanica*, DC. *Prod.* vii. 279 = *M. zeylanica*.  
*Zollingeriana*, Sch. Bip. in *Zoll. Syst. Verz. Ind. Archip.* 126, nomen.—Malaya.

**AMPHIRRHOX**, Spreng. *Syst. Cur. Post.* 51 (1827). **VIOLARIEAE**, Benth. & Hook. f. i. 118.  
**BRADDELEYA**, Vell. *Fl. Flum.* ii. t. 140 (1827).  
**SPATHULARIA**, St. Hil. *Pl. Rem.* 317. t. 28 (1824).  
*latifolia*, Mart. ex *Eichl. in Mart. Fl. Bras.* xiii. i. 376.—Bras.  
*longifolia*, Spreng. *Syst. Cur. Post.* 51.—Bras.  
*surinamensis*, Eichl. in *Mart. Fl. Bras.* xiii. i. 377.—Bras.

**AMPHISCOPIA**, Nees, in *Wall. Pl. As. Rar.* iii. 112 (1832) = *Justicia*, Linn. (Acanth.).  
*aequilabris*, Nees, in *DC. Prod.* xi. 358.—Bras.  
*Deyrichii*, Nees, in *Mart. Fl. Bras.* ix. 130 = *J. nummularia*.  
*ciliata*, Moricand, ex Nees, l. c.—Bras.  
*ciliata*, Nees, in *DC. Prod.* xi. 359.—Reg. Argent.  
*comosa*, Nees, l. c. 360 = *J. comosa*.  
*cuneifolia*, Nees, in *Mart. Fl. Bras.* ix. 130 = *J. cuneifolia*.  
*inficiens*, Nees, in *DC. Prod.* xi. 357 = *J. inficiens*.  
*lancifolia*, Nees, l. c.—Peruv.  
*Martiana*, Nees, in *Mart. Fl. Bras.* ix. 130.—Bras.  
*Middletoni*, Nees, in *DC. Prod.* xi. 356.—Afr. trop.  
*montana*, Nees, l. c. 359.—Bras.  
*Moricandiana*, Nees, l. c. 357.—Bras.  
*Pohlana*, Nees, l. c. 359.—Bras.  
*polystachya*, Nees, l. c. 356 = *J. polystachya*.  
*retusa*, Nees, l. c. 357 = *J. retusa*.  
*rosea*, Nees, l. c. 358 = *Eranthemum roseum?*  
*serpens*, Nees, l. c. 357 = *Hypoestes serpens?*  
*strobilacea*, Nees, l. c. 358.—Bras.  
*venosa*, Nees, l. c. 358 = *J. cristata*.

**AMPHISCOPIUM**, St. Lag. in *Ann. Soc. Bot. Lyon*, vii. 119 (1880) = praec.

**AMPHISTELMA**, Griseb. *Fl. Brit. W. Ind.* 417 (1864) = *Vincetoxicum*, Moench (Asclep.).  
*angulatum*, Fourn. in *Mart. Fl. Bras.* vi. iv. 226.—Bras.  
*aphyllum*, Fourn. l. c.—Bras.  
*ephedroides*, Griseb. *Cat. Pl. Cub.* 174.—Cuba.  
*exsertum*, Griseb. in *Goett. Abh.* xxiv. (1879) 229.—Reg. Argent.  
*ferrugineum*, Fourn. in *Mart. Fl. Bras.* vi. iv. (1885) 224.—Bras.  
*filiforme*, Griseb. *Fl. Brit. W. Ind.* 418.—Ind. occ.  
*graminifolium*, Griseb. *Cat. Pl. Cub.* 174.—Cuba.  
*leptocladon*, Griseb. *Fl. Brit. W. Ind.* 418 = *V. leptocladum*.  
*linearifolium*, Griseb. *Cat. Pl. Cub.* 175.—Cuba.  
*melanthum*, Fourn. in *Mart. Fl. Bras.* vi. iv. 226 = *V. melanthum*.  
*parviflorum*, Fourn. l. c. 224.—Bras.  
*Riedelii*, Fourn. l. c. 225.—Bras.  
*salinarum*, Wright, ex Griseb. *Cat. Pl. Cub.* 175.—Cuba.  
*Selloanum*, Fourn. in *Mart. Fl. Bras.* vi. iv. 224.—Bras.  
*streptolobium*, Fourn. l. c. 225.—Bras.  
*tomentosum*, Fourn. l. c. 226.—Bras.

**AMPHITECNA**, Miers, in *Trans. Linn. Soc.* xxvi. (1868) 163. **BIGNONIACEAE**.  
*macrophylla*, Miers, ex *Baill. in Rev. Hort.* (1882) 465.—Am. centr.  
*nigripes*, Baill. l. c.—Am. trop. ?

- AMPHITHALEA**, Eckl. & Zeyh. Enum. 167 (1836).  
**LEGUMINOSAE**, Benth. & Hook. f. i. 472.  
**CRYPHIANTHA**, Eckl. & Zeyh. Enum. 171 (1836).  
**EPISTEMUM**, Walp. in Linnaea, xiii. (1839) 473.  
**INGENHOUSIA**, E. Mey. Comm. Pl. Afr. Austr. 20 (1836).  
*ciliaris*, Eckl. & Zeyh. Enum. 169 = *Coelidium cillare*.  
*cuneifolia*, Eckl. & Zeyh. l. c. 167.—Afr. austr.  
*densa*, Eckl. & Zeyh. l. c.—Afr. austr.  
*densiflora*, Eckl. & Zeyh. l. c. 168 = *ericaefolia*.  
*ericaefolia*, Eckl. & Zeyh. l. c. 169.—Afr. austr.  
*hilaris*, Eckl. & Zeyh. l. c. = *ericaefolia*.  
*humilis*, Eckl. & Zeyh. l. c. 168 = *intermedia*.  
*incurvifolia*, Eckl. & Zeyh. l. c. = *ericaefolia*.  
*intermedia*, Eckl. & Zeyh. l. c.—Afr. austr.  
*Kraussiana*, Meisn. in Hook. Lond. Journ. Bot. ii. (1843) 65 = *virgata*.  
*micrantha*, Walp. in Linnaea, xiii. (1839) 470.—Afr. austr.  
*multiflora*, Eckl. & Zeyh. Enum. 168 = *ericaefolia*.  
*perplexa*, Eckl. & Zeyh. l. c. 170 = *Coelidium roseum*.  
*phylicoides*, Eckl. & Zeyh. l. c.—Afr. austr.  
*spinosa*, Steud. Nom. ed. II. i. 80 = *Coelidium spinosum*.  
*torilis*, Steud. l. c. = *Coelidium Vogelii*.  
*verticillata*, Steud. l. c. = *Priestleya elliptica*.  
*violacea*, Benth. in Hook. Lond. Journ. Bot. ii. (1843) 451.—Afr. austr.  
*virgata*, Eckl. & Zeyh. Enum. 169.—Afr. austr.  
*Vogelii*, Walp. in Linnaea, xiii. (1839) 472 = *ericaefolia*.  
*Williamsonii*, Harv. in Harv. & Sond. Fl. Cap. ii. 23.—Afr. austr.
- AMPHIZOMA**, Miers, in Trans. Linn. Soc. xxviii. (1872) 422 = *Balacia*, Linn. (Hippocrat.).  
*laxiflora*, Miers, l. c. = *S. laxiflora*.  
*Martiana*, Miers, l. c. 423 = *S. Martiana*.  
*tenuicula*, Miers, l. c.—Bras.
- AMPHOCHAETA**, Anderss. in Vet. Akad. Hand. Stockh. (1853) 136 = *Pennisetum*, Pers. (Gramin.).  
*exaltata*, Anderss. l. c. = *P. exaltatum*.
- AMPHODUS**, Lindl. Bot. Reg. t. 1101 (1827) = *Kennedyia*, Vent. (Legum.).  
*ovatus*, Lindl. l. c. = *K. rubicunda*.
- AMPHORCHIS**, Thou. Orch. Isles Afr. Tabl. Synopt. (1822) = *Cynorchis*, Thou. (Orchid.).  
*calcarata*, Thou. l. c. t. 4 = *C. squamosa*.  
*colorata*, Steud. Nom. ed. II. i. 80, sphalm. = *praec.*  
*inermis*, Thou. Orch. Isles Afr. t. 5 = *Arnottia inermis*.  
*laxiflora*, Blume, Mus. Bot. Lugd. Bat. ii. 190.—Malaya.  
*lilacina*, Ridl. in Joura. Linn. Soc. xxi. (1885) 518.—Madag.  
*nilarmis*, Steud. Nom. ed. II. i. 80, sphalm. = *inermis*.  
*occidentalis*, Lindl. in Journ. Linn. Soc. vi. (1862) 139.—Afr. trop.
- AMPHORICARPUS**, Visiani, Fl. Dalm. ii. 27. t. 10. f. 2 (1844). **COMPOSITAE**, Benth. & Hook. f. ii. 465.  
*Neumayeri*, Visiani, Fl. Dalm. ii. 28. t. 10. f. 2.—Dalmat.
- AMPHORICARPUS**, Spruce, ex Miers, in Trans. Linn. Soc. xxx. (1874) 288 = *Couratari*, Aubl. (Myrtac.).  
*naupensis*, Spruce, ex Miers, l. c. = *C. naupensis*.
- AMPHYMENIUM**, H. B. & K. Nov. Gen. et Sp. vi. 380 (1823) = *Pterocarpus*, Linn. (Legum.).  
*cordatum*, Klotzsch, in Schomb. Faun. et Fl. Guyan. 1205, nomen.—Guiana.  
*floridum*, Benth. in Hook. Kew Journ. ii. (1850) 234 = *P. Rohrii*.  
*latifolium*, Klotzsch, in Schomb. Faun. et Fl. Guyan. 1205, nomen.—Guiana.  
*laxiflorum*, Benth. in Hook. Lond. Journ. Bot. ii. (1840) 65.—Bras.  
*laxum*, Klotzsch, in Schomb. Faun. et Fl. Guyan. 1205, nomen.—Guiana.  
*longifolium*, Benth. in Mart. Fl. Bras. xv. i. 269 = *P. ancylocalyx*.

**AMPHYMENIUM** :—

- mediterraneum*, Benth. in Ann. Wien. Mus. ii. (1838) 95 = *Martia parvifolia*.  
*nitidum*, Klotzsch, in Schomb. Faun. et Fl. Guyan. 1205, nomen.—Guiana.  
*orbiculatum*, Benth. in Ann. Wien. Mus. ii. (1838) 95 = *P. orbiculatus*.  
*pubescens*, H. B. & K. Nov. Gen. et Sp. vi. 380 = *P. Amphymenium*.  
*reticulatum*, Klotzsch, in Schomb. Faun. et Fl. Guyan. 1205, nomen.—Guiana.  
*Rohrii*, H. B. & K. Nov. Gen. et Sp. vi. 380 = *P. Rohrii*.  
*tenuifolium*, Klotzsch, in Schomb. Faun. et Fl. Guyan. 1205, nomen.—Guiana.  
*villosum*, Benth. in Ann. Wien. Mus. ii. (1838) 95 = *P. villosus*.  
*violaceum*, Walp. Rep. i. 793 = *P. violaceus*.

**AMPOMELE**, Rafin. Sylva Tellur. 160 (1838) = **Rubus**, Tourn. (Rosac.).  
*triphylla*, Rafin. l. c. = *R. trifidus*.**AMSINCKIA**, Lehm. Del. Sem. Hort. Hamb. (1831)

7. **BORAGINEAE**, Benth. & Hook. f. ii. 851.  
**BENTHAMIA**, Lindl. Nat. Syst. ed. I. 241 (1830).  
*angustifolia*, Lehm. l. c.—Chili.  
*basistaminea*, Cesati, in Atti Acc. Sc. Nap. v. (1873) vii. 14.—Reg. Andin.  
*Douglasiana*, A. DC. in DC. Prod. x. 118 = *spectabilis*.  
*echinata*, A. Gray, in Proc. Am. Acad. x. (1874) 54.—Calif.  
*humifusa*, Walp. in Nov. Act. Nat. Cur. xix. Suppl. i. (1843) 371.—Reg. Argent.  
*intermedia*, Fisch. & Mey. Ind. Sem. Hort. Petrop. ii. (1836) 26.—Calif.  
*lycopodioides*, Lehm. Del. Sem. Hort. Hamb. (1831) 7.—Calif.  
*mexicana*, Mart. & Galeot. in Bull. Acad. Brux. xi. (1844) reimpr. 23.—Mexic.  
*parviflora*, Bernh. Del. Sem. Hort. Erf. (1838) = *angustifolia*.  
*spectabilis*, Fisch. & Mey. Ind. Sem. Hort. Petrop. ii. (1836) 26.—Calif.  
*tesellata*, A. Gray, in Proc. Am. Acad. x. (1874) 54.—Calif.  
*vernica*, Hook. & Arn. Bot. Beech. Voy. 370.—Calif.

**AMSONIA**, Walt. Fl. Carol. 98 (1788). **APOCY-**

- NACEAE**, Benth. & Hook. f. ii. 702.  
*angustifolia*, Michx. Fl. Bor. Am. i. 121.—Am. bor.  
*brevifolia*, A. Gray, in Proc. Am. Acad. xii. (1877) 64.—Utah; Arizona.  
*ciliata*, Walt. Fl. Carol. 98 = *angustifolia*.  
*elliptica*, Roem. & Schult. Syst. iv. 432.—Japon.  
*latifolia*, Michx. Fl. Bor. Am. i. 121 = *A. Tabernaemontana*.  
*longiflora*, Torr. Bot. Mex. Bound. 159.—N. Mexic.  
*orientalis*, Decne. in Jacquem. Voy. Bot. 105 = *Rhazya orientalis*.  
*Palmeri*, A. Gray, in Proc. Am. Acad. xii. (1877) 64.—Arizona.  
*salicifolia*, Pursh, Fl. Am. Sept. i. 184 = *A. Tabernaemontana*.  
*Tabernaemontana*, Walt. Fl. Carol. 98.—Am. bor.  
*tomentosa*, Torr. & Frém. in Frém. Rep. 1843-44 (1845) 316.—Am. bor.  
*tristis*, Sm. in Rees, Cycl. xxxv. ad calc. art. *Tabernaemontanae*, n. 2 = *A. Tabernaemontana*.

**AMSORA**, Bartl. Ord. 536 (1830), sphalm. = **Amoora**, Roxb. (Meliac.).**AMURA**, Schult. f. Syst. vii. p. 11, 75 (1829) = **Amoora**, Roxb. (Meliac.).**AMYDRIMUM**, Schott, in Miq. Ann. Mus. Lugd. Bat. i. 127 (1863). **AROIDEAE**, Benth. & Hook. f. iii. 993.  
*humile*, Schott, l. c.—Borneo.**AMYGDALOPHORA**, Neck. Elem. ii. 70 (1790) = **Prunus**, Tourn. (Rosac.).

- AMYGDALOPSIS**, Carr. in Rev. Hort. (1862) 91 = **Prunus**, Tourn. (Rosac.).  
*eburnea*, M. Roem. Syn. Rosif. 16 = *P. eburnea*.  
*furcata*, M. Roem. l. c. = *P. eburnea*.  
*horrida*, M. Roem. l. c. 15 (= *Amygdalus horrida*).—Persia.

**AMYGDALOPSIS** :—

- Lindleyi*, Carr. in Rev. Hort. (1862) 91; (1868) 191 = *P. triloba*.  
*lycioides*, M. Roem. Syn. Rosif. 15 (= *Amygdalus lycioides*).—As. Min.; Syria.  
*Scorpius*, M. Roem. l. c. = *P. eburnea*.  
*virgata*, Carr. in Rev. Hort. (1872) 200 = *P. virgata*.

**AMYGDALUS**, [Tourn.] Linn. Syst. ed. I. (1735) = **Prunus**, Tourn. (Rosac.).

- agrestis*, Boiss. Diagn. Ser. I. x. 1.—Syria.  
*amara*, Hayne, Arn. iv. in nota ad t. 39. f. l. = *P. Amygdalus*.  
*amygdalina*, Oken, ex M. Roem. Syn. Rosif. 8 = *P. Amygdalus*.  
*arabica*, Olivier, Voy. t. 47.—Arabia.  
*argentea*, Lam. Encyc. i. 103 = *orientalis*.  
*Armeniacaria*, Dum. Fl. Belg. 91 = *P. Armeniaca*.  
*Armeniacaria*, Oken, ex M. Roem. Syn. Rosif. 10 = *P. Amygdalus*.  
*Balansae*, Boiss. Diagn. Ser. II. vi. 71.—Phrygia.  
*Besseriana*, Schott, ex Schlecht. in Abh. Naturf. Ges. Halle, ii. (1854) 1 = *P. nana*.  
*Boissierii*, Carr. in Rev. Hort. (1875) 352.—As. Min.  
*Bovii*, Spach, in Ann. Sc. Nat. Sér. II. xix. (1849) 124.—Syria.  
*brahuica*, Boiss. Fl. Orient. ii. 645.—Beluchist.  
*camelliaeflora*, Morr. in Belg. Hort. viii. (1858) 97. t. 26 = *P. Persica*.  
*campaniflora*, Carr. in Rev. Hort. (1872) 129.—Hab. i.  
*campestris*, Bess. Enum. Pl. Volh. 46 = *P. nana*.  
*caryophyllacea*, Hort. ex C. Koch, Dendrol. i. 85 = *P. Persica*.  
*cerasina*, Oken, ex M. Roem. Syn. Rosif. 9 = *P. Amygdalus*.  
*chinensis*, Hort. ex C. Koch, Dendrol. i. 85 = *P. Persica*.  
*chinensis*, Leroy, ex C. Koch, l. c. 79 = *P. nana*.  
*cochinensis*, Lour. Fl. Cochinch. 316.—Cochinch.  
*collinus*, Wall. Cat. n. 723 = *P. Persica*.  
*communis*, Bunge, Enum. Pl. Chin. Bor. 21 = *P. Persica*.  
*communis*, Linn. Sp. Pl. ed. I. 473 = *P. Amygdalus cordifolia*, Roxb. Fl. Ind. ii. 500.—China.  
*dasylopis*, Miq. in Journ. Bot. Néerl. i. (1861) 122 = *P. Persica*.  
*dianthiflora*, Hort. ex C. Koch, Dendrol. i. 85 = *P. Persica*.  
*discolor*, M. Roem. Syn. Rosif. 12 = *orientalis*.  
*dulcis*, Mill. Gard. Dict. ed. VIII. n. 2 = *P. Amygdalus*.  
*eburnea*, Spach, in Ann. Sc. Nat. Sér. II. xix. (1849) 123.—Persia.  
*elaegrifolia*, Spach, l. c. 120.—Persia.  
*eiata*, Salisb. Prod. 356 = *P. Amygdalus*.  
*Fischeriana*, Spach, in Ann. Sc. Nat. Sér. II. xix. (1849) 125.—Hab. i.  
*fragilis*, Hell. Fl. Wirceb. i. 500 = *P. Amygdalus frutescens*, Steud. Nom. ed. II. i. 81 = (*A. frutescens*).  
*fruticosa*, Wender. in Bot. Zeit. (1865) 338. t. 12.—Hab. i.  
*furcata*, Spach, in Ann. Sc. Nat. Sér. II. xix. (1849) 124 = *P. eburnea*.  
*Gaertneriana*, Schlecht. in Abh. Ges. Halle, ii. (1854) 19 = *P. nana*.  
*georgica*, Desf. Hist. Arbr. ii. 221 = *P. nana*.  
*glandulosa*, Hort. ex C. Koch, Dendrol. i. 118 = *P. microphylla*.  
*glandulosa*, Hook. Ic. Pl. t. 288 = *P. glandulosa*.  
*glandulosa*, Leroy, ex C. Koch, Dendrol. i. 116 = *P. japonica*.  
*grandiflora*, Hort. ex C. Koch, l. c. 81 = *P. Amygdalus*.  
*grandiflora*, Hort. Gall. ex C. Koch, l. c. i. 80 = *P. Persica*.  
*grata*, Salisb. Prod. 356 = *P. Persica*.  
*heterophylla*, Hort. ex C. Koch, Dendrol. i. 81 = *P. Amygdalus*.  
*Heuckeana*, Schlecht. in Abh. Ges. Halle, (1854) t. 21.—Sibir.  
*horrida*, Spach, in Ann. Sc. Nat. Sér. II. xix. (1849) 121.—Persia.  
*humilis*, Edgew. in Trans. Linn. Soc. xx. (1846) 44 = *P. Jacquemontii*.  
*hybrida*, Dierb. ex M. Roem. Syn. Rosif. 11 = *P. Amygdalus*.

AMYGDALUS:—

*incana*, Pall. Fl. Ross. i. 18. t. 7 = *Prunus prostrata*.  
*ispanhensis*, Thoun, in Ann. Mus. Par. Ser. I. viii. (1826) 425 = *P. Persica*.  
*Kotschy*, Hohen. ex Spach, in Ann. Sc. Nat. Sér. II. xix. (1843) 117 = *eleagnifolia*.  
*laevis*, D. Dietr. Syn. Pl. iii. 42 = *P. Persica*.  
*Ledebouriana*, Schlecht. in Abh. Ges. Halle, (1854) 1 = *P. nana*.  
*leocarpa*, Boiss. Diagn. Ser. I. vi. 52. — *Persia*.  
*lycioides*, Spach, in Ann. Sc. Nat. Sér. II. xix. (1843) 120. — *As. Min.*; *Syria*.  
*microphylla*, H. B. & K. Nov. Gen. et Sp. vi. 245. t. 564 = *P. microphylla*.  
*minor*, Duh. Arbr. Fruit. i. t. 7. — *Hab.?*  
*nana*, Linn. Sp. Pl. 473. — *Europ.*; *Reg. Cauc.*; *Sibir.*  
*Nuci-persica*, Reichb. Fl. Germ. Excurs. 647 = *P. Persica*.  
*orientalis*, Mill. Gard. Dict. ed. VIII. n. 4. — *As. Min.*; *Syria*.  
*Pallasiana*, Schlecht. in Abh. Ges. Halle, (1854) 1 = *P. nana*.  
*Pallasi*, Turcz. ex Steud. Nom. ed. II. i. 81 = *P. pedunculata*.  
*pedunculata*, Bunge, Enum. Pl. Chin. Bor. 22 = *P. triloba*.  
*pedunculata*, Pall. in Nov. Act. Petrop. vii. (1789) 355. t. 8, 9. — *Sibir.*  
*Persica*, Linn. Sp. Pl. 472 = *P. Persica*.  
*persico-amygdala*, Reichb. Fl. Germ. Excurs. 647 = *P. Amygdalus*.  
*persicoides*, C. Koch, Dendrol. i. 84 = *P. Persica*.  
*pilosa*, Turcz. in Bull. Soc. Nat. Mosc. v. (1832) 189. — *China*.  
*prostrata*, Sweet, Hort. Brit. ed. II. 173 = *P. prostrata*.  
*pumila*, Linn. Mant. i. 74 = *P. japonica*.  
*reuteri*, Boiss. & Buhse, in Nouv. Mém. Soc. Nat. Mosc. xii. (1860) 79 = *horrida*.  
*roseiflora*, Hort. ex C. Koch, Dendrol. i. 85 = *P. Persica*.  
*sulcifolia*, Boiss. & Bal. Diagn. Ser. II. vi. 671 = *Webbii*.  
*sativa*, Mill. Gard. Dict. ed. VIII. n. 3 = *P. Amygdalus*.  
*scoparia*, Spach, in Ann. Sc. Nat. Sér. II. xix. (1843) 109. — *Persia*.  
*scoparia*, Spach, l. c. 122 = *P. eburnea*.  
*serratifolia*, Hort. ex C. Koch, Dendrol. i. 79 = *P. nana*.  
*sibirica*, Lodd. ex Loud. Hort. Brit. 199. — *Sibir.*  
*sinensis*, Hort. ex Steud. Nom. ed. II. i. 81 = *cochin-chinensis*.  
*spartoides*, Spach, in Ann. Sc. Nat. Sér. II. xix. (1843) 108. — *Syria*; *Persia*.  
*spatulata*, Boiss. Diagn. Ser. I. vi. 53 = *P. eburnea*.  
*spinulosa*, Bunge, Kel. Lehm. 106. — *Turkest.*  
*Stockiana*, Boiss. Diagn. Ser. II. ii. 45. — *Beluchist.*  
*tomentosa*, Hort. ex C. Koch, Dendrol. i. 81 = *P. Amygdalus*.  
*tomentosa*, Steud. Nom. Bot. ed. II. i. 81 = *P. Amygdalus*.  
*Webbii*, Spach, in Ann. Sc. Nat. Sér. II. xix. (1843) 117. — *Phrygia*.

AMYRIS:—

*CEAE*, Benth. & Hook. f. i. 327.  
*ELEMI*, Adans. Fam. ii. 342 (1763).  
*ELEMIFERA*, Linn. Hort. Cliff. 486 (1737).  
*RITINOPHORA*, Neck. Elem. ii. 229 (1790).  
*acuminata*, Poir. Encyc. Suppl. ii. 136 = *Icica acuminata*, Roxb. Hort. Beng. 28; Fl. Ind. ii. 246 = *Commiphora caudata*.  
*Agallocha*, Roxb. Hort. Beng. 28 (1814) = *Commiphora Agallocha*.  
*altissima*, Willd. Sp. Pl. ii. 336 = *Protium altissimum*.  
*ambrosiaca*, Linn. f. Suppl. 216 = *Protium Icariba*.  
*ambrosiaca*, Moq. & Sesse, in DC. Prod. ii. 77, 78 = *Icica serrata*.  
*ambrosiaca*, Spreng. Syst. ii. 218, pro parte = *Protium guianense*.  
*ambrosiaca*, Willd. Sp. Pl. ii. 335 = *Protium heptaphyllum*.  
*ambrosiaca*, Vell. Fl. Flum. iv. t. 3 = *Protium heptaphyllum*?  
*anisata*, Roxb. ex Steud. Nom. ed. II. i. 81 = *Clausena heptaphylla*.  
*anisata*, Willd. Sp. Pl. ii. 337 = *Clausena anisatum*.  
*ariensis*, Spreng. Syst. iv. Cur. Post. 149 = *Elaphrium ariense*.  
*armata*, Spreng. Syst. ii. 219 = *Zanthoxylon Thunbergii*.  
*axilliflora*, Griseb. Cat. Pl. Cub. 66. — *Cuba*.

AMYRIS:—

*balsamifera*, Linn. Syst. ed. X. 1000. — *Jamaica*.  
*bicolor*, Willd. ex Engl. in DC. Monog. Phan. iv. 54 = *Bursera bicolor*.  
*bipinnata*, Moq. & Sesse, ex DC. Prod. ii. 82 = *Bursera bipinnata*.  
*brachybotrys*, Turca. in Bull. Soc. Nat. Mosc. xxxvi. (1863) i. 614. — *Bras.*  
*brasiliensis*, Spreng. Syst. ii. 217 = *Protium brasiliense*.  
*brasiliensis*, Willd. ex Engl. in DC. Monog. Phan. iv. 64 = *Protium heptaphyllum*.  
*capensis*, Spreng. Syst. ii. 218 (= *Fagarastrum capense*).  
*Carana*, Humb. Relat. ii. 421 = *Protium Carana*.  
*caranifera*, Willd. ex Engl. in DC. Monog. Phan. iv. 49 = *Bursera graveolens*.  
*Commiphora*, Roxb. Fl. Ind. ii. (1824) 244 = *Commiphora Agallocha*.  
*Cataf*, 'Forsk.' = *A. Kataf*.  
*copallifera*, Oliva, in La Naturella, (1870) 40. — *Mexico*.  
*copallifera*, Spreng. Syst. ii. 219 = *Elaphrium copalliferum*.  
*cymosa*, Reichb. ex Steud. Nom. ed. II. i. 81 = *sylvatica*.  
*decandra*, Brotero, ex Pritz. in Bot. Zeit. i. (1843) 561. — *Bras.*  
*decandra*, Willd. Sp. Pl. ii. 336 = *Icica decandra*.  
*dentata*, Blume, Bijdr. 1160 = *Clausena javanica*.  
*dentata*, Willd. Sp. Pl. ii. 337 = *Clausena Willdenowii*.  
*diatrypa*, Spreng. Neue Entdeck. iii. 48; Syst. ii. 217. — *Ins. S. Doming.*  
*diatica*, Hort. ex Steud. Nom. ed. II. i. 81 = *Schinus dependens*.  
*Elaphrium*, Spreng. Syst. ii. 219 = *Bursera glabra*.  
*elegans*, Willd. ex Engl. in DC. Monog. Phan. iv. 57 = *Bursera excelsa*.  
*elemifera*, Koen. ex Blume, Mus. Bot. Lugd. Bat. i. 218 = *Canarium zeylanicum*.  
*elemifera*, Linn. Syst. ed. X. 1000 = *Plumieri*.  
*enneandra*, Willd. Sp. Pl. ii. 335 = *Protium decandrum*.  
*fagaroides*, Spreng. Syst. iv. Cur. Post. 148 = *Bursera fagaroides*.  
*floridana*, Ware, ex Nutt. in Am. Journ. Sc. v. (1822) 294. — *Florida*.  
*Funciana*, Turca. in Bull. Soc. Nat. Mosc. (1858) i. 475. — *Venezuela*.  
*fruticosa*, Roxb. Hort. Beng. 28. — *Ind. or.*  
*gileadensis*, Roxb. Hort. Beng. 28; Fl. Ind. ii. 246 = *C. Berryi*.  
*gileadensis*, Linn. Diss. Opob.; Amoen. Acad. vii. 68 = *Commiphora Opobalsamum*.  
*graveolens*, Buch.-Ham. ex Steud. Nom. ed. II. i. 81 = *Clausena excavata*.  
*graveolens*, Spreng. Syst. iv. Cur. Post. 148 = *Bursera graveolens*.  
*guianensis*, Aubl. Pl. Guai. i. 336. — *Guiana*.  
*guianensis*, Willd. Sp. Pl. ii. 325 = *Protium guianense*.  
*heptaphylla*, Roxb. Hort. Beng. 28; Fl. Ind. ii. 248 = *Clausena heptaphylla*.  
*heterophylla*, Willd. Sp. Pl. ii. 335 = *Protium Aracouchini*.  
*hexandra*, Ham. Prod. Fl. Ind. Occ. 34 = *Dacryodes hexandra*.  
*Hypelate*, Robinson, ex Lunan, Hort. Jamaica. i. 149 = *Hypelate trifoliata*.  
*inaequalis*, Spreng. Syst. ii. 218 = *Clausena inaequalis*.  
*jarullensis*, Spreng. Syst. Cur. Post. 148 = *Bursera jarullensis*.  
*Kafal*, Forsk. Fl. Aegypt. Arab. 80 = *an seq.?*  
*Kataf*, Forsk. l. c. = *Commiphora Kataf*.  
*lanuginosa*, Spreng. Syst. iv. Cur. Post. 149 = *Bursera lanuginosa*.  
*Linaloe*, La Llave, in La Naturella, vii. (1885) Apénd. 73 = *seq.*  
*Linanoë*, La Llave, ex Schlecht. in Linnæa, xvii. (1843) 252 = *Bursera Aloëxylon*.  
*lineata*, C. Wright, ex Griseb. in Mem. Am. Acad. N. S. viii. (1861) 177. — *Ind. occ.*  
*Lunani*, Spreng. Syst. ii. 217 = *maritima*.  
*Lypelata*, Steud. Nom. ed. II. i. 81, sphalm. = *Hypelate trifoliata*.  
*maritima*, Jacq. Enum. Pl. Carib. 19. — *Am. trop.*  
*maritima*, Llanos, in Mem. Acad. Madr. Ser. III. ii. iii. (1856) 503. — *Ins. Philipp.*  
*maritima*, Moq. & Sesse, ex DC. Prod. ii. 82 = *A. Tecomaca*.  
*multijuga*, Turca. in Bull. Soc. Nat. Mosc. xxxi. (1858) i. 476. — *Bras.*

AMYRIS:—

*nana*, Roxb. Hort. Beng. 28 = *Clausena Willdenowii*.  
*Novae-Hollandiae*, Hort. ex Steud. Nom. ed. II. i. 81 = *Botryceras laurinum*.  
*oleosa*, Lam. Encyc. i. 362 = *Canarium microcarpum*.  
*Opobalsamum*, Linn. Diss. Opob.; Amoen. Acad. vii. 68; Forsk. Fl. Aegypt. 79 = *Commiphora Opobalsamum*.  
*papyrifera*, Caill. ex Del. Voy. Meroë, 99 = *Boswellia papyrifera*.  
*penicillata*, Spreng. Syst. ii. 219 = *Bursera penicillata*.  
*pentaphylla*, Roxb. Hort. Beng. 28; Fl. Ind. ii. 247 = *Clausena pentaphylla*.  
*pernambucensis*, Arruda, in Koster, Trav. Bras. 500. — *Bras.*  
*Philippaea*, Robinson, ex Lunan, Hort. Jam. i. 150 = *Hypelate trifoliata*.  
*pinnata*, H. B. & K. Nov. Gen. et Sp. vii. 37. — *Am. trop.*  
*Plumieri*, DC. Prod. ii. 81. — *Ind. occ.*  
*polygama*, Cav. Ic. iii. 20 = *Schinus dependens*.  
*Protium*, Linn. Mant. i. 65 = *Protium javanicum*.  
*pubescens*, Willd. ex Schlecht. in Linnæa, xvii. (1842) 527 = *Elaphrium pubescens*.  
*punctata*, Roxb. Hort. Beng. 28; Fl. Ind. ii. 251 = *Clausena excavata*.  
*Robinsonii*, DC. Prod. ii. 82. — *Jamaica*.  
*rugosa*, Willd. ex Engl. in DC. Monog. Phan. iv. 58 = *Bursera jarullensis*.  
*serratifolia*, Rottl. ex A. W. Benn. in Hook. f. Fl. Brit. Ind. i. 529 = *Balsamodendron Roxburghii*.  
*simplicifolia*, Roxb. Fl. Ind. ii. 244 = *Atalantia Roxburghiana*.  
*suffruticosa*, Roxb. l. c. 250 = *Clausena suffruticosa*.  
*sumatrana*, Roxb. Hort. Beng. 28; Fl. Ind. ii. 250 = *Clausena excavata*.  
*sylvatica*, Jacq. Am. Select. 107. — *Ind. or.*  
*Tecomaca*, Moq. & Sesse, Fl. Mex. ined. t. 195, ex DC. Prod. ii. 82. — *Mexico*.  
*terebinthifolia*, Tenore, Ind. Sem. Hort. Neap. (1837) 1. — *Bras.*  
*thyriflora*, Turca. in Bull. Soc. Nat. Mosc. xxxi. (1858) i. 475. — *Mexico*.  
*tomentosa*, Spreng. Syst. ii. 219 = *Bursera tomentosa*.  
*toxicifera*, Linn. Syst. ed. X. 1000. — *Ind. occ.*  
*ventricosa*, Llave, ex Schlecht. in Linnæa, xvii. (1843) 246 = *Bursera fagaroides*.  
*zeylanica*, Retz. Obs. fasc. iv. 25 = *Canarium zeylanicum*.

AMYRSIA, Rafin. Sylva Tellur. 106 (1838) = *Eugenia*, Linn. (Myrtac.).

*compressa*, Rafin. l. c. = *E. compressa*.  
*discolor*, Rafin. l. c. = *E. discolor*.  
*foliosa*, Rafin. l. c. = *E. foliosa*.  
*microphylla*, Rafin. l. c. (= *Myrtus microphylla*).

ANABAENA, A. Juss. Euph. Tent. 46. t. 15 (1824) = *Plukenetia*, Linn. (Euphorb.).

*tamnoides*, A. Juss. l. c. t. 15 = *P. tamnoides*.

ANABASIS, Linn. Pl. Camts. (1750) (Amen. Acad. ii. 347). *CHENOPODIACEAE*, Benth. & Hook. f. iii. 72.

*BORITH*, Adans. Fam. ii. 262 (1763).  
*BRACHYLEPIS*, C. A. Mey. Fl. Alt. i. 370 (1829).  
*FREDOLIA*, Coss. & Dur. ex Moq. & Coss. in Bull. Soc. Bot. Fr. ix. (1862) 301.  
*MICROLEPIS*, Eichw. Casp. Cauc. 2 (1831).  
*affinis*, Bunge, Rel. Lehm. 480 = *Arthrophyllum subulifolium*.  
*affinis*, C. A. Mey. in Schrenk, Enum. Pl. Nov. Song. (1841) 10 = *brevifolia*.  
*alopeuroides*, Moq. in DC. Prod. xiii. ii. 210 = *Halogeton alopecuroides*.  
*Ammodendron*, C. A. Mey. in Ledeb. Fl. Alt. i. 375 = *Haloxyton Ammodendron*.  
*annua*, Bunge, Anab. Rev. 46. — *Persia*.  
*aphylla*, Linn. Sp. Pl. 223. — *Oriens*; *Sibir.*  
*artuscula*, Thunb. ex Steud. Nom. ed. II. i. 81. — *Hab.?*  
*aretioides*, Moq. & Coss. in Bull. Soc. Bot. Fr. ix. (1862) 301. t. 2. — *Afr. bor.*  
*articulata*, Choulette, ex Pomel, Nouv. Mat. Fl. Atl. 334 = *prostrata*.  
*articulata*, Moq. in DC. Prod. xiii. ii. 212. — *Afr. bor.*; *Syria*.  
*brachiata*, Fisch. & Mey. ex Kar. & Kir. in Bull. Soc. Nat. Mosc. xv. (1842) 433. — *Oriens*; *Turkest.*  
*brachiata*, Kar. & Kir. l. c. = *truncata*.

## ANABASIS:—

- brachylepis, *D. Dietr. Syn. Pl.* ii. 995.—Reg. Casp.  
brevifolia, *C. A. Mey. in Ledeb. Fl. Alt.* i. 377.—Sibir.  
alt.  
caespitosa, *Steph. ex Moq. in DC. Prod.* xiii. ii. 216 =  
Nanophyton caspicum.  
cinerea, *Moq. l. c.* 214 = *Seidlitzia florida*.  
clavata, *S. G. Gmel. It. ii.* 41 = *Salsola clavifolia*.  
conjugata, *Hoffm. Hort. Mosq.* (1808) No. 184 =  
*Petrosimonia brachiata*.  
crassa, *Moq. Chenop. Enum.* 166 = *articulata*.  
cretacea, *C. A. Mey. Enum. ex Bunge, Anab. Rev.* 39 =  
*brachiata*.  
cretacea, *Pall. Reise, i.* 493.—Sibir.  
cretica, *Vitm. Summ. Pl. ii.* 104 = *cretacea*.  
Echinus, *Bieb. Besch. Laend. Casp.* 152 = *Noaea*  
*spinosissima*.  
Ehrenbergii, *Schweinf. ex Boiss. Fl. Orient.* iv. 970,  
in nota.—Nubia; Arab.  
florida, *Bieb. Fl. Taur. Cauc. i.* 190 = *Seidlitzia*  
*florida*.  
foliata, *Pall. ex Bunge, Anab. Rev.* 47 = *Salsola*  
*foliosa*.  
foliosa, *Pall. Reise, i.* 380 = *Salsola clavifolia*.  
foliosa, *Linn. Sp. Pl.* 223 = *Salsola foliosa*.  
glomerata, *Bieb. in Mém. Soc. Nat. Mosc. i.* (1808)  
110 = *Halogeton glomeratus*.  
Hausknechtii, *Bunge, ex Boiss. Fl. Orient.* iv. 969.—  
Persia.  
heterophylla, *Walp. Ann. i.* 571 (sphalm. = seq.).  
heteroptera, *Jaub. & Spach, Illustr.* ii. 45. t. 134 = *Gir-*  
*gensohnia oppositiflora*.  
intermedia, *Moq. in DC. Prod.* xiii. ii. 214 =  
*phyllophora* !  
juncea, *Bieb. ex Moq. l. c.* 203 = *Ofaiston monandrum*.  
*Kareliniana*, *Fenzl, in Ledeb. Fl. Ross.* iii. 825 =  
*truncata*.  
lutea, *Moq. in DC. Prod.* xiii. ii. 215 = *setifera*.  
macroptera, *Moq. l. c.* 213.—Afghanist.  
monandra, *Schrad. Neues Journ.* iii. (1809) 89 =  
*Ofaiston pauciflorum*.  
multiflora, *Moq. in DC. Prod.* xiii. ii. 212 = *Haloxyton*  
*multiflorum*.  
oppositiflora, *Bieb. in Mém. Soc. Nat. Mosc. i.* (1808)  
148 = *Girgensohnia oppositiflora*.  
oppositifolia, *Bieb. Besch. Laend. Casp. App.* 154 =  
*Petrosimonia crassifolia*.  
oppositifolia, *Schrad. Neues Journ.* iii. (1809) 89 =  
*Halogeton oppositiflorus*.  
phyllophora, *Kar. & Kir. in Bull. Soc. Nat. Mosc.*  
(1841) 731.—Syria; Soongaria.  
prostrata, *Pomel, Nouv. Mat. Fl. Alt.* 334.—Afr.  
bor.  
ramosa, *Sievers, in Pall. N. Nord. Beitr.* vii. 304.—  
Sibiria.  
setifera, *Moq. Chenop. Enum.* 164.—Aegypt.; Oriens.  
*Sieversii*, *Willd. in Roem. & Schult. Syst.* vi. 223 =  
*Nanophyton caspicum*.  
spinosissima, *Linn. f. Suppl.* 173 = *Noaea spinosissima*.  
subulifolia, *C. A. Mey. in Bull. Acad. Pétersb. Sér.*  
*IV. i.* (1848) 360 = *phyllophora*.  
tamariscifolia, *Linn. Syst. ed. X.* 949 = *Salsola tamar-*  
*riscifolia*.  
tamariscifolia, *Webb, Iter Hisp.* 17 = *Salsola Webbii*.  
tatarica, *Pall. Illustr.* 13. t. 8 = *aphylla*.  
*Tournefortii*, *Jaub. & Spach, Illustr. Pl. Or.* ii. 43. t. 132  
= *Noaea Tournefortii*.  
triandra, *Bieb. Besch. Laend. Casp. App.* 154 =  
*Petrosimonia Volvox*.  
truncata, *Bunge, Anab. Rev.* 38.—Reg. Casp.

ANABATA, *Willd. ex Roem. & Schult. Syst.* iv. 60,  
707 (1819). Gen. dub. LOGAN. Benth. & Hook. f.  
ii. 788.

SULZERIA, *Roem. & Schult. l. c.*—Am. austr.  
odorata, *Humb. ex Roem. & Schult. l. c.*

ANACAMPSEROS, *Linn. Syst. ed. I.* (1735); Gen.  
ed. i. 152 (1737). PORTULACAEAE, Benth. & Hook.  
f. i. 157.

RUKLINGIA, *Ehrh. Beitr.* iii. 132 (1788).

TALINUM, *Adans. Fam.* ii. 245 (1763).

TELEPHIASTRUM, *Medic. Phil. Bot.* i. 100 (1789).

angustifolia, *Sweet, Hort. Brit. ed. I.* 170.—Afr. austr.

arachnoides, *Sims, Bot. Mag. t.* 1368.—Afr. austr.

filamentosa, *Sims, l. c.* 1367.—Afr. austr.

intermedia, *Haw. ex G. Don, Gen. Syst.* iii. 75 = *A.*

*Telephiastrum*.

## ANACAMPSEROS:—

- lancolata, *Sweet, Hort. Brit. ed. I.* 170.—Afr. austr.  
lanigera, *Burch. Trav.* ii. 338.—Afr. austr.  
papyracea, *E. Mey. ex Sond. in Harv. & Sond. Fl.*  
*Cap.* ii. 383.—Afr. austr.  
polyphylla, *Sweet, Hort. Brit. ed. I.* 170.—Afr. austr.  
quinaria, *E. Mey. ex Sond. in Harv. & Sond. Fl. Cap.*  
ii. 383.—Afr. austr.  
rotundifolia, *Sweet, Hort. Brit. ed. I.* 170.—Afr. austr.  
rubens, *Sweet, l. c.* 170 = *arachnoides*.  
rufescens, *Sweet, l. c.* 170 = *arachnoides*.  
Telephiastrum, *DC. Cat. Hort. Monsp.* 77.—Afr. austr.  
trigona, *DC. Prod.* iii. 356.—Afr. austr.  
ustulata, *E. Mey. ex Sond. in Harv. & Sond. Fl. Cap.*  
ii. 383.—Afr. austr.  
varians, *Sweet, Hort. Brit. ed. I.* 170 = *A. Telephia-*  
*strum*.

ANACAMPSEROS, [Tour.] *Adans. Fam.* ii. 248 (1763);  
*Haw. Syn. Pl. Succ.* 111 (1812) = *Sedum*, *Linn.*  
(Crassul.).

Aizoon, *Haw. Syn. Pl. Succ.* 112 = *S. Aizoon*.

albicans, *Haw. l. c.* 111 = *S. albicans*.

albida, *Haw. ex DC. Prod.* iii. 402 = *S. Telephium* ?

alpestris, *Jord. & Fourn. Brev. Pl. Nov. fasc. i.* 22 = *S.*

*maximum*.

angustifolia, *Timb. in Bull. Soc. Hist. Nat. Toulouse,*

*iv.* (1870) 168.—Gallia.

aprica, *Jord. & Fourn. Brev. Pl. Nov. fasc. i.* 19 = *S.*

*maximum*.

arguta, *Haw. Rev. Pl. Succ.* 25 = *S. argutum*.

assurgens, *Jord. & Fourn. Brev. Pl. Nov. fasc. i.* 24 = *S.*

*maximum*.

aurigerana, *Jord. & Fourn. l. c.* 30 = *S. Telephium*.

beugeziaca, *Jord. & Fourn. l. c.* 24 = *S. Telephium*.

Borderi, *Jord. & Fourn. l. c.* 30 = *S. Telephium*.

buxicola, *Jord. & Fourn. l. c.* 27 = *S. Telephium*.

caerulea, *Timb. in Bull. Soc. Sc. Phys. et Nat.*

*Toulouse, ii.* (1874) 70 = *S. caeruleum* !

Cepaea, *Willd. Sp. Pl. ii.* 762 = *S. Cepaea*.

cebennensis, *Jord. & Fourn. Brev. Pl. Nov. fasc. i.* 18 =

*S. maximum*.

chlorotica, *Jord. & Fourn. l. c.* 20 = *S. maximum*.

ciliaris, *Haw. Syn. Pl. Succ.* 113 = *S. involucreatum*.

collina, *Jord. & Fourn. Brev. Pl. Nov. fasc. i.* 23 = *S.*

*maximum*.

conferta, *Jord. & Fourn. l. c.* 36 = *S.*

*Telephium*.

convexa, *Jord. & Fourn. Brev. Pl. Nov. fasc. i.* 29 = *S.*

*Telephium*.

corsica, *Jord. & Fourn. l. c.* 17 = *S. maximum*.

delphinensis, *Jord. & Fourn. l. c.* 21 = *S. maximum*.

dentata, *Haw. Rev. Pl. Succ.* 26 = *S. dentatum*.

divaricata, *Haw. Syn. Pl. Succ.* 118 = *S. divaricatum*.

dumeticola, *Jord. & Fourn. Brev. Pl. Nov. fasc. i.* 28 =

*S. Telephium*.

erubescens, *Jord. & Fourn. l. c.* 18 = *S. maximum*.

formosa, *Timb. in Bull. Soc. Hist. Nat. Toulouse, iv.*

(1870) 168.—Gallia.

hybrida, *Haw. Syn. Pl. Succ.* 113 = *S. hybridum*.

Fulliana, *Jord. & Fourn. l. c.* 36 = *S.*

*Telephium*.

lapidicola, *Jord. & Fourn. Brev. Pl. Nov. fasc. i.* 29 = *S.*

*Telephium*.

linguaeifolia, *Hort. ex Lem. Illustr. Hort.* x. (1863)

Misc. 81 = *Cotyledon linguaeifolia*.

livida, *Haw. Rev. Pl. Succ.* 25 = *S. lividum*.

lugdunensis, *Jord. & Fourn. Brev. Pl. Nov. fasc. i.* 28

= *S. Telephium*.

maxima, *Haw. Syn. Pl. Succ. ed. Germ.* 121 = *S.*

*maximum*.

Millieri, *Jord. & Fourn. Brev. Pl. Nov. fasc. i.* 23 = *S.*

*maximum*.

minor, *Jord. & Fourn. l. c.* 19 = *S. maximum*.

monticulorum, *Jord. & Fourn. l. c.* 26 = *S. Telephium*.

Navieri, *Jord. & Fourn. l. c.* 27 = *S. Telephium*.

pachyphylla, *Jord. & Fourn. l. c.* 17 = *S. maximum*.

pauciflora, *Haw. Rev. Pl. Succ.* 24.—Hab. ?

pectinata, *Haw. l. c.* 24 = *S. pectinatum*.

populifolia, *Haw. Syn. Pl. Succ.* 118 = *S. populifolium*.

Pourretii, *Jaub. ex Timb. in Bull. Soc. Sc. Phys. et Nat.*

*Toulouse, iii.* (1875-76) 556.—Gallia.

praecelsa, *Jord. & Fourn. Brev. Pl. Nov. fasc. i.* 25 = *S.*

*Telephium*.

praeruptorum, *Jord. & Fourn. l. c.* 20 = *S. maximum*.

purpurea, *Haw. ex DC. Prod.* iii. 402 = *S. Telephium*.

pycnantha, *Jord. & Fourn. Brev. Pl. Nov. fasc. i.* 25 =

*S. Telephium*.

## ANACAMPSEROS:—

- pyramidalis, *Timb. in Bull. Soc. Hist. Nat. Toulouse,*  
*iv.* (1870) 169.—Gallia.  
recurva, *Jord. & Fourn. Brev. Pl. Nov. fasc. i.* 20 = *S.*  
*maximum*.  
repens, *Jord. & Fourn. l. c.* 31 = *S. Telephium*.  
rhodanensis, *Jord. & Fourn. l. c.* 24 = *S. Telephium*.  
rubella, *Jord. & Fourn. l. c.* 30 = *S. Telephium*.  
rupifraga, *Jord. & Fourn. l. c.* 29 = *S. Telephium*.  
Saxifraga, *Jord. & Fourn. l. c.* 26 = *S. Telephium*.  
sempervirens, *Haw. Syn. Pl. Succ.* 112 = *S. An-*  
*campseros*.  
serotina, *Jord. & Fourn. Brev. Pl. Nov. fasc. i.* 22 = *S.*  
*maximum*.  
silvatica, *Timb. in Bull. Soc. Hist. Nat. Toulouse, iv.*  
(1870) 167.—Gallia.  
spathulata, *Hort. ex Steud. Nom. ed. II.* i. 82 = *S.*  
*spathulatum*.  
spectabilis, *Jord. & Fourn. l. c.* 37 = *S.*  
*spectabile*.  
spuria, *Haw. Rev. Pl. Succ.* 25 = *S. stoloniferum*.  
stellata, *Haw. Syn. Pl. Succ.* 114 = *S. stellatum*.  
subalbida, *Jord. & Fourn. Brev. Pl. Nov. fasc. i.* 27 = *S.*  
*Telephium*.  
subrotunda, *Jord. & Fourn. l. c.* 19 = *S. maximum*.  
subtyrenaica, *Timb. in Bull. Soc. Hist. Nat. Toulouse,*  
*iv.* (1870) 169.—Gallia.  
telephioides, *Haw. Syn. Pl. Succ.* 114 = *S. telephioides*.  
ternata, *Haw. l. c.* = *S. ternatum*.  
ternata, *Jord. & Fourn. Brev. Pl. Nov. fasc. i.* 21 = *S.*  
*maximum*.  
Thevenesi, *Timb. in Mém. Acad. Toulouse, Sér. VII.* vi.  
(1874) 646.—Gallia.  
triphylia, *Haw. Syn. Pl. Succ.* 111 = *S. Telephium*.  
Verloti, *Jord. & Fourn. Brev. Pl. Nov. fasc. i.* 22 = *S.*  
*maximum*.  
viridula, *Jord. & Fourn. l. c.* 26 = *S. Telephium*.  
viduata, *Jord. & Fourn. l. c.* 31 = *S. Telephium*.  
vulgaris, *Haw. Syn. Pl. Succ.* 112 = *S. Telephium*.

ANACAMPPTA, *Miers, Apocyn. S. Amer.* 64 (1875) =

*Tabernaemontana*, *Linn. (Apocyn.)*.

acutissima, *Miers, l. c.* 66 = *T. acutissima*.

angulata, *Miers, l. c.* 65 = *T. angulata*.

congesta, *Miers, l. c.* = *T. rubrostriolata*.

hirtula, *Miers, l. c.* 67 = *T. hirtula*.

longifolia, *Miers, l. c.* 66 = *T. longifolia*.

submollis, *Miers, l. c.* 67 = *T. submollis*.

ANACAMPPTIS, *Rich. in Mém. Mus. Par.* iv. (1818) 47

55 = *Orehis*, *Linn.*

Brancifortii, *Lindl. Gen. et Sp. Orch.* 275 = *O. Brancif-*

*fortii*.

condensata, *C. Koch, in Linnaea, xxii.* (1849) 285, in

syn. = *O. pyramidalis*.

Durandi, *Bréb. Fl. Norm. ed. II.* 258 = *O. pyrami-*

*dalis*.

pyramidalis, *Rich. in Mém. Mus. Par.* iv. (1818) 55 =

*O. pyramidalis*.

quadripunctata, *Lindl. Gen. et Sp. Orch.* 275 = *O.*

*Brancifortii*.

trichocera, *C. Koch, in Linnaea, xxii.* (1849) 286 = *O.*

*quadripunctata*.

ANACARDIA, *St. Lag. in Ann. Soc. Bot. Lyon,* vii

(1880) 119 = *Anacardium*, *Linn.*

rhinocarpa, *St. Lag. l. c.* = *Anacardium Rhinocarpu-*

*rum*.

ANACARDIUM, *Linn. Syst. ed. I.* (1735); Gen. ed.

*I.* 129 (1737); *Rottb. in Act. Hafn.* ii. (1775) 232

ANACARDIACEAE, Benth. & Hook. f. i. 420.

ACAJOU, *Tour. ex Adans. Fam.* ii. 344 (1763).

ACAJUBA, *Gaertn. Fruct.* i. 192. t. 40 (1788).

CASSUVIUM, *Lam. Encyc.* i. 22 (1783).

MONODYNAMUS, *Pohl, Pl. Bras.* ii. 67. t. 144 (1831).

RHINOCARPUS, *Bert. & Balb. ex H. B. & K. Nov.*

*Gen. et Sp.* vii. 5. t. 601 (1825).

brasiliense, *Barb. Rodr. in Rev. Engenh.* (28 Jul. 1888)

repr. p. 5.—Bras.

curatellaefolium, *St. Hil. in Ann. Sc. Nat. Sér. I.* xxiii.

(1831) 272.—Bras.

dubium, *Roxb. Hort. Beng.* [88]; *Fl. Ind.* ii. 313 =

*Gluta Benghas*.

encardium, *Noronha, in Verh. Batav. Gen. v.* (1790)

ed. I. Art. iv. 5.—Malaya.

giganteum, *Hancock, ex Engl. in Mart. Fl. Bras.* xi.

ii. 410 (errore Hance).—Bras.



## ANACARDIUM:—

- giganteum*, Loud. ex Steud. Nom. ed. II. i. 82, nomen. —Guiana.  
*humile*, Engl. in Mart. Fl. Bras. xii. ii. 411 = nanum.  
*humile*, Mart. Reise, i. 314 = pumilum.  
*humile*, St. Hil. in Ann. Sc. Nat. Sér. I. xxiii. (1831) 272. —Bras.  
*latifolium*, Lam. Encyc. i. 139 = Semecarpus Anacardium.  
*longifolium*, Lam. l. c. = Semecarpus Anacardium.  
*mediterraneum*, Vell. Fl. Flum. 163; iv. t. 46. —Bras.  
*nanum*, St. Hil. in Ann. Sc. Nat. Sér. I. xxiii. (1831) 272. —Bras.  
*occidentale*, Linn. Sp. Pl. ed. I. 383. —Ind. occ.  
*officinale*, Pritz. Ind. l. c. 59 = Semecarpus Anacardium.  
*officinarium*, Gaertn. Fruct. i. 192 = Semecarpus Anacardium.  
*orientale*, Auct. ex Steud. Nom. ed. II. i. 82 = Semecarpus Anacardium.  
*pumilum*, Walp. Rep. i. 555 = nanum.  
*Rhinocarpus*, DC. Prod. ii. 62. —Am. austr.  
*solitarium*, Stokes, Bot. Mat. Med. ii. 159 = Semecarpus Anacardium.  
*Spruceanum*, Benth. ex Engl. in Mart. Fl. Bras. xii. ii. 410. —Bras.  
*subcordatum*, Presl, Bot. Bemerk. 40 = curatellae-folium.  
*subterraneum*, Lials, Climats, etc., Brésil, 604 = humile.
- ANACHARIS**, Rich. in Mém. Inst. ii. (1811) 62 = Elodea, Michx. (Hydroch.).  
*Alcinastrium*, Bab. ex Planch. in Ann. Sc. Nat. Sér. III. xi. (1849) 74 = E. canadensis.  
*callitrichoides*, Rich. in Mém. Inst. ii. (1811) 7. t. 2. —Bras.  
*canadensis*, Planch. in Ann. Sc. Nat. Sér. III. xi. (1849) 75 = E. canadensis.  
*chilensis*, Planch. l. c. —Chili.  
*Hilariana*, Casp. olim ex Casp. in Monatsb. Berl. Akad. (1857) 13 = E. Najas.  
*Mathemsi*, Planch. in Ann. Sc. Nat. Sér. III. xi. (1849) 78. —Peruv.  
*Nuttallii*, Planch. l. c. 74 = E. canadensis.  
*pomeranica*, Petern. Deutschl. Fl. (1849) 529. t. 82. fig. 650 = E. canadensis.  
*Tripteris*, Steud. Nom. ed. II. i. 82 (sphalm. = Anacis, Schrank) = Corceopsis Tripteris.
- ANACHEILUM**, Hoffmgg. ex Linnaea, xvi. (1842) Lit. 229 = Epidendrum, Linn. (Orchid.).  
*cochleatum*, Hoffmgg. l. c. = E. cochleatum.
- ANACHYRIS**, Nees, in Hook. Kew Journ. ii. (1850) 103 = Paspalum, Linn. (Gramin.).  
*paspaloides*, Nees, l. c. = P. malacophyllum.
- ANACHYRIUM**, Steud. Syn. Pl. Gram. 33 (1855) = praec.
- ANACIS**, Schrank, in Denkschr. Acad. Muench. v. (1817) 5 = Corceopsis, Linn. (Compos.).  
*Tripteris*, Schrank, l. c. = C. Tripteris.
- ANACOLOSA**, Blume, Mus. Bot. Lugd. Bat. i. 250. t. 46 (1850). *OLACINEAE*, Benth. & Hook. f. i. 348. ii. 153. —Pegu.  
*densiflora*, Bedd. in Madr. Journ. Ser. III. i. (1864) 28. —Travancor.  
*frutescens*, Blume, Mus. Bot. Lugd. Bat. i. 251. —Java.  
*Griffithii*, Mast. in Hook. f. Fl. Brit. Ind. i. 580. —Borneo.  
*heptandra*, Maingay, ex Mast. l. c. 581. —Malacca.  
*bicolor*, Mast. l. c. 580. —Reg. Himal.  
*Maingayi*, Mast. l. c. —Singapore.  
*Fervilliana*, Baill. Adansonia, iii. (1862-63) 119. —Ins. Mascar.  
*peberula*, Kurs, in Journ. As. Soc. Beng. xii. (1872) ii. 297. —Ins. Andaman.
- ANACOLUS**, Griseb. in DC. Prod. ix. 70 (1845) = Hookinia, Gardn. (Gentian.).  
*Gardneri*, Griseb. l. c. = H. montana.
- ANACTORION**, Rafin. Fl. Tellur. iv. 34 (1836) = Synnotia, Sweet (Irid.).  
*bicolor*, Rafin. l. c. = S. bicolor.  
*galeatum*, Rafin. l. c. = S. galeata.

**ANACTINIA**, Remy, in C. Gay, Fl. Chil. iv. 8 (1849) = Nardophyllum, Hook. (Compos.).  
*Hookeri*, Remy, l. c. = N. humile.

**ANACTIS**, Cass. in Dict. Sc. Nat. xvii. 510 (1827) = *Atractylis*, Linn. (Compos.).  
*caespitosa*, Cass. l. c. l. 56 = At. caespitosa.  
*glabra*, Rafin. Fl. Tellur. ii. 44 = Aster virineus?  
*pilosa*, Rafin. l. c. = Carthamus lanatus.  
*serratuloides*, Cass. in Dict. Sc. Nat. l. 56 = At. serratuloides.

**ANACYCLODON**, Jungh. in Nat. en Geneesk. Arch. Néerl. Indie, ii. (1845) 49 = *Leucopogon*, R. Br. (Eupacrid.).  
*pungens*, Jungh. l. c. = L. javanicus.

**ANACYCLUS**, Linn. Gen. ed. I. 256 (1737). *COMPOSITAE*, Benth. & Hook. f. ii. 419.

*ARTHROLEPIS*, Boiss. Diagn. Ser. I. xi. 14 (1849).  
*CYRTOLEPIS*, Less. in Linnaea, vi. (1831) 166.  
*HIORTHIA*, Neck. Elem. i. 97 (1790).

*LEUCOCYCLUS*, Boiss. Diagn. Ser. I. xi. 13 (1849).  
*alexandrinus*, Willd. Sp. Pl. iii. 2173. —Afr. bor.  
*anomalous*, J. Gay, ex Boiss. Fl. Orient. iii. 283 = *Anthemis palestina*.

*anthemoides*, Lag. ex Spreng. Syst. iii. 497 = *Anthemis abrotanifolia*.

*aristulatus*, Link, ex Nym. Consp. 363 = clavatus.  
*aureus*, Brot. Fl. Lusit. i. 363 = radiatus.

*aureus*, Lam. ex DC. Fl. Fr. iv. 202 = *Matricaria aurea aurea*, Linn. Mant. ii. 287 = *Anthemis aurea*.

*australis*, Sieber, ex Spreng. Syst. iii. 497 = *Cotula australis*.

*Barrelieri*, Guss. Pl. Rar. 357 = *Achillea Barrelierii*.  
*bicolor*, Pers. Syn. ii. 465 = radiatus.

*Candolii*, Nym. Syll. 8 = clavatus.  
*ciliatus*, Traut. in Bull. Soc. Nat. Mosc. xli. (1868) 1. 461 = *Anthemis ciliata*.

*clavatus*, Pers. Syn. ii. 465. —Reg. Mediterr.  
*creticus*, Linn. Sp. Pl. 892 = *Anthemis cretica*.

*cyrtolepidioides*, Pomel, Nouv. Mat. Fl. Atl. 54. —Afr. bor.

*depressus*, Ball, in Journ. Bot. xi. (1873) 365. —Marocco.

*dissimilis*, Pomel, Nouv. Mat. Fl. Atl. 53. —Afr. bor.  
*divaricatus*, Cav. ex Steud. Nom. ed. i. 41 = clavatus.

*formosus*, Fenzl, ex Boiss. Diag. Ser. I. xi. 14. —Cilicia.

*hirtulus*, Lam. Fl. Fr. ii. 47 = valentinus.  
*inconstans*, Pomel, Nouv. Mat. Fl. Atl. 52. —Afr. bor.

*inflatus*, Lehm. ex Steud. Nom. ed. II. i. 82. —Sibir.  
*lanuginosus*, Moench, Meth. 581 = valentinus.

*linearilobus*, Boiss. & Reut. Pugill. Pl. Hispan. 57. —Hispan.

*maroccanus*, Ball, in Journ. Bot. xi. (1873) 365. —Marocco.

*mauritanicus*, Pomel, Nouv. Mat. Fl. Atl. 55. —Afr. bor.  
*membranaceus*, Benth. & Hook. f. Gen. iii. 419. —Syria.

*mucronulatus*, Guss. Pl. Rar. 356 = *Achillea Barrelierii*.

*mucronulatus*, Hort. ex Steud. Nom. ed. II. i. 82 = clavatus.

*nigellaefolius*, Boiss. Diagn. Ser. I. xi. 13. —Syria; Assyr.

*officinarium*, Hayne, Arzneigew. ix. t. 46. —Europ. austr.

*orientalis*, Linn. Sp. Pl. 892 = *Anthemis montana*.

*pallens*, Guss. Fl. Sic. Syn. ii. 494 = radiatus.  
*pectinatus*, Bory & Chaub. Fl. Pélopon. 59. t. 30 = *Anthemis taygetea*.

*pedunculatus*, Pers. Syn. ii. 465. —Barbar.  
*prostratus*, Pomel, Nouv. Mat. Fl. Atl. 52. —Afr. bor.

*Pseudopyrethrum*, Aschers. in Bonplandia, vi. (1858) 123. —Hab. l.

*pubescens*, Brot. ex Link, Handb. i. 763; Reichb. Fl. Exc. ii. 225 = clavatus.

*pulcher*, Bess. ex DC. Prod. vi. 16 = officinarum.  
*purpurascens*, DC. Fl. Fr. v. 481 = radiatus.

*Pyrethrarum*, Spreng. Syst. iii. 497 = *Cotula Pyrethrarum*.

*Pyrethrum*, DC. Fl. Fr. Suppl. 480. —Afr. bor.; Oriens.

*radiatus*, Loisel. Fl. Gall. ed. I. 583; Pers. Syn. ii. 465. —Reg. Mediterr.

*tomentosus*, DC. Fl. Fr. Suppl. 481 = clavatus.  
*truncatus*, J. Gay, in Boiss. Fl. Orient. iii. 283 = *Anthemis palestina*.

*valentinus*, Linn. Sp. Pl. 892. —Reg. Mediterr.

**ANACYLANTHUS**, Steud. Nom. ed. II. i. 82 (1840), sphalm. = *Ancylanthos*, Desf. (Rubiace.).

**ANADELPHIA**, Hack. in Engl. Bot. Jahrb. vi. (1885) 240 = *Andropogon*, Linn. (Gramin.).

*virgata*, Hack. l. c. 241 = *Andr. leptocomus*.

**ANADENDRUM**, Schott, in Bonplandia, v. (1857) 45. *AROIDEAE*, Benth. & Hook. f. iii. 991.

*affine*, Schott, in Ann. Mus. Lugd. Bat. i. 282. —Sumatra.

*cordatum*, Schott, l. c. 283. —Sumatra.

*Lobbi*, Schott, in Bonplandia, v. (1857) 45 = *montanum*.

*marginatum*, Schott, in Oestr. Bot. Wochenbl. (1857) 116. —Ind. or.

*medium*, Schott, in Bonplandia, v. (1857) 45 = *Epi-premnum medium*.

*montanum*, Schott, l. c. —Java.

*punctulatum*, Schott, Prod. Aroid. 393 = *Monstera punctulata*.

*semivestitum*, Schott, in Ann. Mus. Lugd. Bat. i. 283 = affine.

**ANADENDRON**, Wight, Illustr. Ind. Bot. ii. 164 (1850) err. typ. = *Anodendron*, A. DC. (Apocyn.).

**ANADEMIA**, Agardh, Aphor. 236 (1826), sphalm. = seq.

**ANADENIA**, R. Br. in Trans. Linn. Soc. x. (1809) 166 = *Grovillea*, R. Br. (Proteac.).

*anethifolia*, A. Cunn. ex Benth. Fl. Austral. v. 483 = *G. anethifolia*.

*Aquifolium*, Lindl. Swan River App. 31 = *G. monticola*.

*Caleyii*, R. Br. Prot. Nov. 16 = *G. ramosissima*.

*filifolia*, Endl. in Ann. Wien. Mus. ii. (1838) 209 = *G. didymobotrya*.

*flexuosa*, Lindl. Swan River App. 31 = *G. flexuosa*.

*gracilis*, Lindl. l. c. = *G. Synapheae*.

*hakeoides*, Lindl. l. c. 30 = *Hakea undulata*.

*ilicifolia*, R. Br. in Trans. Linn. Soc. x. (1809) 167 = *G. ilicifolia*.

*integrifolia*, Endl. in Ann. Wien. Mus. ii. (1838) 209 = *G. integrifolia*.

*Manglesii*, K. Grah. in Hook. Ic. Pl. t. 337 = *Manglesia cuneata*.

*pulchella*, R. Br. in Trans. Linn. Soc. x. (1809) 167 = *G. pulchella*.

*Rovi*, Endl. Gen. Suppl. iv. ii. 83 = *G. didymobotrya*.

*tenuiflora*, Lindl. Swan River App. 31 = *G. tenuiflora*.

*trifida*, R. Br. in Trans. Linn. Soc. x. (1809) 167 = *G. trifida*.

*triterinata*, A. Cunn. ex Heynh. Nom. ii. 84 = *G. triterinata*.

**ANAECTOCALYX**, Triana, ex Benth. & Hook. f. Gen. i. 765 (1867). *MELASTOMACEAE*, Benth. & Hook. f. i. 765.

*bracteosa*, Triana, l. c. & in Trans. Linn. Soc. xxviii. (1871) 97. —Venezuela.

**ANAECTOCHILUS**, Lindl. Orch. 498 (1840) = *Anoectochilus*, Blume (Orchid.).

**ANAFRENIUM**, Arn. in Hook. Lond. Journ. Bot. iii. (1841) 148 = *ANAPHRENIUM*, E. Mey. = *Rhus*, Linn. (Anacard.).

**ANAGALLIDASTRUM**, Mich. ex Adans. Fam. ii. 230 (1763) = *Centunculus*, Linn. (Primul.).

**ANAGALLIDIUM**, Griseb. Gen. et Sp. Gent. 311 (1836) = *Swertia*, Linn. (Gentian.).

*dichotoma*, Griseb. l. c. 312 = *S. dichotoma*.

*tetrapetalum*, Griseb. l. c. = *S. tetrapetala*.

**ANAGALLIS**, [Tourn.] Linn. Syst. ed. I. (1735); Gen. ed. I. 43 (1737). *PRIMULACEAE*, Benth. & Hook. f. ii. 637.

*EUPAREA*, Banks & Soland. in Gaertn. Fruct. i. 230. t. 50 (1788).

*IRASEKIA*, S. F. Gray, Nat. Arr. ii. 299 (1821).

*JIRASEKIA*, F. W. Schmidt, Neue u. Selt. Pfl. 49 (1793).

*TIKASEKIA*, G. Don, in Sweet, Hort. Brit. ed. III. 563 (1839).

## ANAGALLIS—

- alba*, Buch.-Ham. ex Steud. Nom. ed. II. i. 83.—(Quid?) Ind. or.  
*alternifolia*, Cav. Ic. vi. 3. t. 506.—Chil.  
*angustifolia*, Salisb. Prod. 121 = *linifolia*.  
*aquatica*, Erndl. ex Ledeb. Fl. Ross. iii. 31 = *Samolus* Valerandi.  
*arabica*, Duby, in DC. Prod. viii. 69.—Arab.  
*arvensis*, Linn. Sp. Pl. 148.—Europ.; As. temp.  
*caerulea*, Lam. Fl. Fr. ed. I. ii. 285 = *arvensis*.  
*capensis*, Linn. Sp. Pl. 149.—Afr. austr.  
*carnea*, Schrank, Baier. Fl. i. 461 = *arvensis*.  
*Centunculus*, Afzel. Veget. Suecan. (1785) 1 = *Centunculus minimus*.  
*collina*, Schoub. Marok. 64 = *linifolia*.  
*crassifolia*, Thore, Chlor. Land. 62.—Hispan.; Marocco.  
*filiformis*, Cham. & Schlecht. in Linnaea, i. (1826) 225.—Bras.  
*foemina*, Mill. Gard. Dict. ed. VIII. n. 2 = *arvensis*.  
*fruticosa*, Vent. Choix, 14 = *linifolia*.  
*Gmelini*, Steud. Nom. ed. II. i. 83.—Camsch.  
*grandiflora*, Andr. Repos. t. 367 = *linifolia*.  
*Huttoni*, Harv. in Proc. Dub. Univ. Zool. & Bot. Assoc. i. (1859) 141.—Afr. austr.  
*indica*, Sweet, Fl. Gard. t. 132 = *arvensis*.  
*Jaquemontii*, Duby, in DC. Prod. viii. 69 = *arvensis*.  
*latifolia*, Linn. Sp. Pl. 148 = *linifolia*.  
*linifolia*, Linn. l. c. ed. II. 212.—Europ.  
*Marryattae* x, Sweet, ex G. Don, in Sweet, Hort. Brit. ed. III. 563.  
*mas*, Vill. Hist. Pl. Dauph. ii. 461 = *arvensis*.  
*Monelli*, Bieb. Fl. Taur. Cauc. i. 143 = *arvensis*.  
*Monelli*, Linn. Sp. Pl. 148 = *linifolia*.  
*multangularis*, Buch.-Ham. ex Hook. f. Fl. Brit. Ind. iii. 503 = *Lysimachia pyramidalis*.  
*nummularifolia*, Baker, in Journ. Linn. Soc. xx. (1884) 196.—Madag.  
*orientalis*, Hort. ex Fisch. Mey. & Avé-Lall. Ind. Sem. Hort. Petrop. xi. 49 = *arvensis*.  
*ovalis*, Ruiz & Pav. Fl. Per. ii. 8 = *Centunculus pentandrus*.  
*palustris*, [Clairv.] Man. Herb. 59 = *tenella*.  
*parviflora*, Hoffmgg. & Link, Fl. Port. i. 325. t. 64.—Lusitan.  
*parviflora*, Loisel. in Mém. Soc. Linn. Par. vi. (1827) 491 = *arvensis*.  
*pedunculata*, Salzm. ex Duby, in DC. Prod. viii. 72 = *Centunculus pentandrus*.  
*peploides*, Baker, in Journ. Linn. Soc. xx. (1884) 196.—Madag.  
*Philipsii*, Hort. ex Duby, in DC. Prod. viii. 70 = *linifolia*.  
*phoenicea*, Scop. Fl. Carn. ed. II. i. 139 = *arvensis*.  
*pilosa*, Buch.-Ham. ex D. Don, Prod. Fl. Nep. 83 = *Lysimachia japonica*.  
*platyphylla*, Baud. in Exped. Alg. t. 67.—Algeria.  
*pulchella*, Salisb. Prod. 120 = *arvensis*.  
*pumila*, Sw. Prod. Veg. Ind. Occ. 40 = *Centunculus pentandrus*.  
*punctifolia*, Stokes, Bot. Mat. Med. i. 305 = *arvensis*.  
*pusilla*, Salisb. Prod. 121 = *Centunculus minimus*.  
*repens*, DC. Fl. Fr. v. 381 = *arvensis*.  
*repens*, Pomel, Nouv. Mat. Fl. Atl. 126.—Algeria.  
*rubraulis*, Boj. ex Duby, in DC. Prod. viii. 72 (= *Microphyxis rubraulis*).  
*serpens*, Hochst. ex A. DC. Prod. viii. 668.—Abyss.  
*serpyllifolia*, Dum. Fl. Belg. 29 = *tenella*.  
*sessilis*, Salzm. ex Duby, in DC. Prod. viii. 72 = *Centunculus pentandrus*.  
*spicata*, Noronha, in Verh. Batav. Gen. v. (1790) ed. I. Art. iv. 6.—Malaya.  
*tenella*, Linn. Man. 335.—Europ.  
*tenuiculis*, Baker, in Journ. Bot. xx. (1882) 172.—Madag.  
*verticillata*, All. Fl. Pedem. i. 87 = *arvensis*.  
*Webbiana*, Penny, ex Loud. Gard. Mag. v. (1829) 471 = *Marryattae*.  
*Wellsiana* x, Penny, ex Loud. Hort. Brit. Suppl. i. 580.  
*Willmoreana*, Don, ex Hook. Bot. Mag. t. 3380 = *linifolia*.
- ANAGALLOIDES, Krock. Fl. Siles. ii. 1. 398 (1790) = *Vandellia*, Linn. (Scrophul.).  
*procumbens*, Krock. l. c. = *V. erecta*.
- ANAGANTHOS, Hook. f. in Fl. N. Zeal. i. 226 (1854) = *Australina*, Gaudich. (Urticac.).

ANAGLYPHA, DC. Prod. v. 311 (1836). COMPOSITAE, Benth. & Hook. f. ii. 326.  
 OXYLAENA, Benth. in Hook. Ic. Pl. t. 1109 (1876).  
*acicularis*, Benth. l. c. xii. 9. t. 1109.—Afr. austr.  
*aspera*, DC. Prod. v. 311.—Afr. austr.

ANAGYRIS, Linn. Syst. ed. I. (1735); Gen. ed. I. 219 (1737). LEGUMINOSAE, Benth. & Hook. f. i. 465.  
*barbata*, R. Grah. in Wall. Cat. n. 5341 = *Thermopsis barbata*.  
*cretica*, Mill. Gard. Dict. ed. VIII. n. 2.—Ins. Archip.  
*foetida*, Linn. Sp. Pl. 374.—Reg. Mediterr.; Oriens.  
*foetida*, Lour. Fl. Cochinch. 260; ed. Willd. i. 318 = *sinensis*.  
*glauca*, Hort. ex Loud. Hort. Brit. 162 = *foetida*.  
*indica*, Hort. ex Steud. Nom. ed. II. i. 83 = *sinensis*.  
*indica*, Lindl. in Trans. Hort. Soc. vii. (1830) 245 = *Piptanthus nepalensis*.  
*inodora*, Lour. Fl. Cochinch. 260.—Cochinch.  
*latifolia*, Brouss. ex Willd. Enum. Hort. Berol. 439.—Teneriffa.  
*neapolitana*, Tenore, Syll. 198 = *foetida*.  
*nepalensis*, R. Grah. in Wall. Cat. n. 5340 = *Piptanthus nepalensis*.  
*sinensis*, Steud. ex DC. Prod. ii. 98 ('forte ad Ormosiam referend.').—China.

ANAITIS, DC. Prod. v. 628 (1836) = *Sanvitalia*, Linn. (Compos.).  
*acapulcensis*, DC. l. c. 629 = *S. acapulcensis*.

ANALECTIS, Juss. in Jaume St. Hil. Expos. ii. 362 (1805) = *Symphorema*, Roxb. (Verben.).

ANALITON, Rafin. Fl. Tellur. iii. 46 (1836) = *Rumex*, Tourn. (Polygon.).  
*bipinnatus*, Rahn. l. c. = *R. lacerus*.

ANALYRIUM, E. Mey. Zwei Pfl. Docum. 163 (1843), nomen; Presl, in Abb. Boehm. Ges. V. iii. (1846) 505 = *Peucedanum*, Koch (Umbell.).  
*millefolium*, E. Mey. l. c. = *P. millefolium*.

ANAMENIA, Vent. Malm. 22. t. 22 (1803) = *Knowltonia*, Salisb. (Ranunc.).  
*capensis*, Hoffmgg. Verz. Pfl. Nachtr. i. 204 = *K. rigida*.  
*coriacea*, Vent. Malm. 22 = *K. rigida*.  
*daucifolia*, Vent. ex Cav. in Anal. Cienc. Nat. vi. (1803) 344 = *K. daucifolia*.  
*gracilis*, Vent. Malm. i. 22, obs. = *K. gracilis*.  
*hirsuta*, Vent. ex Cav. in Anal. Cienc. Nat. vi. (1803) 344 = *K. hirsuta*.  
*laserpitiifolia*, Vent. ex Cav. l. c. = *K. vesicatoria*.  
*vesicatoria*, Dum.-Cours. Bot. Cult. iv. 438 = *K. vesicatoria*.

ANAMIRTA, Colebr. in Trans. Linn. Soc. xiii. (1822) 52. MENISPERMACEAE, Benth. & Hook. f. i. 35.  
*Baueriana*, Endl. Atakt. Bot. t. 89, 40 = *A. Cocculus*.  
*Cocculus*, Wight & Arn. Prod. i. 446 = *paniculata*.  
*flavescens*, Miq. Fl. Ind. Bat. i. 11. 79 = *A. Cocculus*.  
*florescens*, C. Muell. in Walp. Ann. vii. 63, sphalm. = *flavescens*.  
*jucunda*, Miers, Contr. Bot. iii. 55.—Java.  
*lenniscata*, Miers, l. c. 54.—Java.  
*Lourieri*, Pierre, Fl. For. Coch. Chin. t. 110.—Cambodia.  
*luctuosa*, Miers, Contr. Bot. iii. 55.—Java.  
*paniculata*, Colebr. in Trans. Linn. Soc. xiii. (1822) 66.—Ind. or.  
*populifera*, Miers, Contr. Bot. iii. 54.—Timor.  
*racemosa*, Colebr. ex Steud. Nom. ed. II. i. 83 = *Cocculus suberosus*.  
*tozifera*, Miers, Contr. Bot. iii. 53 = *paniculata*.

ANAMOMIS, Griseb. Fl. Brit. W. Ind. 240 (1864) = *Myrtus*, Linn.  
*esculenta*, Griseb. l. c. in obs. = *Eugenia esculenta*.  
*ferruginea*, Griseb. Cat. Pl. Cub. 91 = *Eugenia ferruginea*?  
*fragrans*, Griseb. Fl. Brit. W. Ind. 240 = *Myrcia fragrans*?

## ANAMOMIS—

*Guayabillo*, Griseb. Cat. Pl. Cub. 90 = *Eugenia Guayabillo*.  
*punctata*, Griseb. Fl. Brit. W. Ind. 240 = *Myrcia Balbisiana*.

ANAMORPHA, Karst. & Triana, in Linnaea, xxvii. (1856) 443 = *Melochia*, Linn. (Stercul.).  
*waltherioides*, Karst. & Triana l. c. = *M. lupulina*.

ANANAS, Gaertn. Fruct. i. 30. t. 11 (1788) = *Bromelia* Linn.  
*Pinguin*, Gaertn. l. c. = *B. Pinguin*.

ANANAS, Tourn. ex Linn. Syst. ed. I. (1735); Mill. Gard. Dict. ed. VI. (1752); Adans. Fam. ii. 67 (1753) = *BROMELIACEAE*, Benth. & Hook. f. iii. 662.  
 ACANTHOTHACHYS, Link, Klotzsch & Otto, Ic. Pl. rar. l. 21. t. 9. (1841).  
 ANANASSA, Lindl. Bot. Reg. sub t. 1068 & t. 1069 (1827).

*arvensis*, Steud. Nom. ed. II. i. 83.—Bras.  
*bracteatus*, Schult. f. Syst. vii. 1286.—Bras.  
*debilis*, Schult. f. l. c. 1287 = *sativus*.  
*glaber*, Mill. Gard. Dict. ed. VIII. n. 3 (et corr.) = *sativus*.

*lucida*, Mill. l. c. n. 4 = *sativus*.  
*macrodonates*, E. Morr. Belg. Hort. xxviii. (1878) 146 t. 4 et 5.—Bras.

*Mordilona*, Hort. Linden, ex E. Morr. in Belg. Hort. xxix. (1879) 302 = *sativus*.  
*muricata*, Schult. f. Syst. vii. 1287 = *bracteatus*.  
*ovatus*, Mill. Gard. Dict. ed. VIII. n. 1 = *sativus*.  
*Porteana*, Hort. Veitch, ex C. Koch, Wochenblatt. xiv. (1871) 130 = *sativus*.

*pyramidalis*, Mill. Gard. Dict. ed. VIII. n. 2 = *sativus*.  
*Sagenaria*, Schult. f. Syst. vii. 1286 = *bracteatus*.  
*sativus*, Schult. f. l. c. 1283.—Am. trop.  
*semiserratus*, Schult. f. l. c. 1286 = *sativus*.  
*serotinus*, Mill. Gard. Dict. ed. VIII. n. 5 = *sativus*.  
*viridis*, Mill. l. c. n. 6 = *sativus*.

ANANASSA, Lindl. Bot. Reg. sub t. 1068 et t. 1069 (1827) = *Ananas*, Tourn. (Bromel.).

*bracamorensis*, Linden, Cat. n. 98. (1878) 3 = *Ananas sativus*.

*bracteata*, Lindl. Bot. Reg. sub t. 1068 et t. 1069 = *Ananas bracteatus*.

*debilis*, Lindl. l. c. sub t. 1068 = *Ananas sativus*.  
*lucida*, Lindl. l. c. = *Ananas sativus*.

*Mordilona*, Linden, Cat. n. 22. (1869) 2 = *Ananas sativus*.

*muricata*, D. Dietr. Syn. Pl. ii. 1088 = *Ananas bracteatus*.  
*Porteana*, Carr. in Rev. Hort. (1878) 140 = *Ananas sativus*.

*Sagenaria*, D. Dietr. Syn. Pl. ii. 1088 = *Ananas bracteatus*.

*sativa*, Lindl. Bot. Reg. sub t. 1068 = *Ananas sativus*.  
*semiserrata*, D. Dietr. Syn. Pl. ii. 1088 = *Ananas sativus*.

ANANDRIA, Siegesb. ex Linn. Amoen. Acad. i. 248. t. 11 (1745) = *Gerbera*, Gronov. (Compos.).

*Bellidiastrum*, DC. Prod. vii. 40 = *G. Anandria*.  
*dimorpha*, Turcz. in Bull. Soc. Nat. Mosc. xli. (1848) 11. 88 = *G. Anandria*.

*discoidea*, Less. in Linnaea, v. (1830) 347. t. 3 = *G. Anandria*.

*radiata*, Less. l. c. 346. t. 4 = *G. Anandria*.

ANANTHERIX, Nutt. Gen. Am. i. 169 (1818) = *Asclepias piodora*, A. Gray (Asclep.).

*angustifolia*, Rafin. Atl. Journ. 146.—Am. bor.  
*Bungei*, G. Don, Gen. Syst. iv. 146 = *Pycnostachya chinense*.

*connivens*, A. Gray, in Proc. Am. Acad. xli. (1877) 66 = *Asc. viridis*.  
*decumbens*, Nutt. in Trans. Am. Phil. Soc. v. (1837) 203 = *Asc. decumbens*.

*grandiflora*, Rafin. in New Fl. Am. iv. 59.—Am. bor.  
*Nuttalliana*, G. Don, Gen. Syst. iv. 146 = *Asc. decumbens*.

*ovata*, Rafin. Atl. Journ. 146.—Am. bor.  
*paniculata*, Nutt. in Trans. Am. Phil. Soc. v. (1837) 203 = *Asc. viridis*.

*pumilis*, Nutt. l. c.—Am. bor.  
*Torreyana*, G. Don, Gen. Syst. iv. 146 = *Asc. viridis*.  
*verrucosa*, Rafin. New Fl. Am. iv. 60 = *Asc. viridis*.  
*viridis*, Nutt. Gen. Am. i. 169 = *Asc. viridis*.

ANANTHOCYCLUS, Vaill. ex Linn. Syst. ed. I. (1735) = *Cotula*, Tourn. (Compos.).

ANANTHOPUS, Rafin. Fl. Ludov. 20 (1817) = *Commelina*, Linn.  
*clandestinus*, Rafin. l. c. 21 = *C. ignorata*.  
*cordatus*, Rafin. l. c. 22 = *C. Rafinesquei*.  
*undulatus*, Rafin. Fl. Tellur. iii. 70 = *C. undulata*.

ANAPHALIS, DC. Prod. vi. 271 (1837). *COMPOSITAE*, Benth. & Hook. f. ii. 303.  
 MARGARIPES, DC. ex Steud. Nom. ed. II. ii. 101 (1841).

*adnata*, DC. Prod. vi. 274. — Reg. Himal.  
*alata*, Maxim. in Bull. Acad. Pétersb. xxvii. (1881) 478. — As. or.

*araneosa*, DC. Prod. vi. 275. — Reg. Himal.  
*aristata*, DC. in Wight, Contrib. 21. — Ind. or.  
*Beddomei*, Hook. f. Fl. Brit. Ind. iii. 282. — Ind. or.

*brevifolia*, DC. Prod. vi. 273. — Zeylan.  
*Buaya*, DC. l. c. 275 = *araneosa*.  
*chionantha*, DC. l. c. 273 = *Royleana*.

*cinnomomea*, C. B. Clarke, Comp. Ind. 104. — Ind. or.; China; Japon.

*contorta*, Hook. f. Fl. Brit. Ind. iii. 284. — Reg. Himal.  
*cuneifolia*, Hook. f. l. c. 280. — Reg. Himal.  
*cutchica*, C. B. Clarke, Comp. Ind. 111. — Kutch.

*elliptica*, DC. Prod. vi. 274 = *oblonga*.  
*Falconeri*, C. B. Clarke, Comp. Ind. 107 = *contorta*.  
*fruticosa*, Hook. f. Fl. Brit. Ind. iii. 282. — Zeylan.

*Griffithii*, Hook. f. l. c. 280. — Reg. Himal.  
*Hancockii*, Maxim. in Bull. Acad. Pétersb. xxvii. (1881) 479. — China.

*Hookeri*, C. B. Clarke, in Hook. f. Fl. Brit. Ind. iii. 282. — Reg. Himal.  
*japonica*, Maxim. in Bull. Acad. Pétersb. xxvii. (1881) 480. — Japon.

*javanica*, Sch. Bip. in Zoll. Syst. Verz. Ind. Archip. 124. — Java.  
*lactea*, Maxim. in Bull. Acad. Pétersb. xxvii. (1881) 479. — As. or.

*leptophylla*, DC. Prod. vi. 273. — Ind. or.  
*linearis*, DC. l. c. 274 = *marcescens*!  
*longifolia*, DC. l. c. — Java.

*marcescens*, C. B. Clarke, in Hook. f. Fl. Brit. Ind. iii. 286. — Ind. or.  
*margaritacea*, Benth. & Hook. f. Gen. ii. 303. — Am. bor.

*monoccephala*, DC. Prod. vi. 272 = *nubigena*.  
*nucronata*, DC. l. c. = *nubigena*.  
*neelgerrana*, DC. l. c. — Ind. or.

*Notoniana*, DC. l. c. 273. — Ind. or.  
*nubigena*, DC. l. c. 272. — Reg. Himal.  
*oblonga*, DC. l. c. 274. — Ind. or.

*oligandra*, DC. l. c. 275. — Madag.  
*Polylepis*, DC. l. c. 272 = *Royleana*.  
*Pterocaulon*, Maxim. in Bull. Acad. Pétersb. xxvii. (1881) 478. — As. or.

*racemifera*, Franch. in Ann. Sc. Nat. Sér. VI. xvi. (1888) 310. — As. or.  
*Royleana*, DC. Prod. vi. 272. — Reg. Himal.

*Royleana*, C. B. Clarke, Comp. Ind. 104 = *Griffithii*.  
*semidicurrrens*, C. B. Clarke, l. c. 109 = *araneosa*.  
*sinica*, Hance, in Journ. Bot. xii. (1874) 261. — China.

*Stoliczkae*, C. B. Clarke, Comp. Ind. 108. — Tibet.  
 occ.

*subumbellata*, C. B. Clarke, l. c. 104. — Reg. Himal.  
*tenella*, DC. Prod. vi. 273 = *contorta*.

*Thwaitesii*, C. B. Clarke, Comp. Ind. 110. — Zeylan.  
*Timmaua*, D. Don, Prod. Fl. Nep. 174 = *cinnamomea*.  
*triplinervis*, Sims, ex C. B. Clarke, Comp. Ind. 105. — Reg. Himal.

*triplinervis*, Benth. ex Hance, in Journ. Bot. xvi. (1878) 12 = *Hancockii*.  
*virgata*, Thoms. in C. B. Clarke, Comp. Ind. 107. — Reg. Himal.

*viscida*, DC. Prod. vi. 274. — Java.  
*Wightiana*, Thw. Enum. Pl. Zeyl. 166 = *zeylanica*.  
*Wightiana*, DC. Prod. vi. 273. — Ind. or.

*xylochiza*, Sch. Bip. ex Hook. f. Fl. Brit. Ind. iii. 281. — Reg. Himal.  
*yedoensis*, Maxim. in Bull. Acad. Pétersb. xxvii. (1881) 480. — Japon.

*zeylanica*, C. B. Clarke, in Hook. f. Fl. Brit. Ind. iii. 286. — Zeylan.  
*Zollingeri*, Turcz. in Bull. Soc. Nat. Mosc. xxiv. (1851) 11. 54 = *Antennaria saxatilis*.

*Zollingeriana*, Sch. Bip. ex Zoll. Syst. Verz. Ind. Archip. 124 = *praec.*

ANAPHRAGMA, Stev. in Bull. Soc. Nat. Mosc. iv. 265 (1832) = *Astragalus*, Tourn. (Legum.).

ANAPHRENIUM, E. Mey. ex Endl. Gen. Suppl. i. 1425 (1841). *ANACARDIACEAE*, [Benth. & Hook. f. i. 419].

HEERIA, Meissn. Gen. Comm. 55 (1837).  
 OZOROA, Delile, in Ann. Sc. Nat. Sér. II. xx. (1843) 91. t. 1.

ROEMERIA, Thunb. Nov. Gen. Pl. ix. 130 (1798), pro parte.

*abyssinicum*, Hochst. in Flora, xxvii. (1844) 32. — Afr. trop.  
*argenteum*, E. Mey. Zwei Pfl. Docum. 163. — Afr. austr.

*concolor*, E. Mey. l. c. — Afr. austr.  
*dispar*, E. Mey. l. c. — Afr. austr.  
*longifolium*, Benth. in Flora, xxvii. (1844) t. 349 = *Protorhus longifolia*.

*mucronatum*, Bernh. l. c. — Afr. austr.  
*mucronifolium*, Sond. in Harv. & Sond. Fl. Cap. i. 522 = *praec.*

*paniculosum*, Engl. in DC. Monog. Phan. iv. 358. — Afr. austr.

*pulcherrimum*, Schweinf. Fl. Aethiop. Beitr. i. 32. — Afr. trop.

ANAPHYLLUM, Schott, Gen. Aroid. t. 83 (1858). *AROIDEAE*, Benth. & Hook. f. iii. 996.  
 WIGHTII, Schott, l. c. — Ind. or.

ANAPODOPHYLLUM, Tourn. ex Moench, Meth. 277 (1794) = *Podophyllum*, Linn. (Berberid.).  
*peltatum*, Moench, l. c. = *P. peltatum*.

ANARMODIUM, Schott, in Bonplandia, ix. 368 (1861) = *Dracunculus*, Schott (Aroid.).  
*canariense*, Schott, l. c. = *D. canariense*.

ANARMOSEA, Miers, ex Hook. Bot. Misc. iii. (1833) 338 = *Tetilla*, DC. (Saxifrag.).  
*gracilis*, Miers, ex Hook. l. c. = *T. hydrocotylifolia*.

ANARRHINUM, Desf. Fl. Atlant. ii. 51 (1800). *SCROPHULARINEAE*, Benth. & Hook. f. ii. 933.  
 CARDIOTHECA, Ehrenb. ex Steud. Nom. ed. II. i. 282 (1840).

SIMBULETA, Forsk. Fl. Aegypt. Arab. 115 (1775).  
*abyssinicum*, Faub. & Spach, Illustr. Pl. Or. v. 52. t. 447. — Abyss.

*arabicum*, Faub. & Spach, l. c. v. 50. t. 446. — Arabia.  
*bellidifolium*, Desf. Fl. Atlant. ii. 51; Chav. Monog. 175. t. 10. — Reg. Mediterr.

*bellidifolium*, Fenzl, ex Jaub. & Spach, Illustr. Pl. Or. v. 54 = *orientale*.

*brevifolium*, Coss. & Kral. in Bull. Soc. Bot. Fr. iv. (1857) 407. — Afr. bor.

*canadense*, Poir. Encyc. Suppl. i. 334, in obs. = *Linaria canadensis*.

*corsicum*, Jord. & Fourr. Brev. Pl. Nov. fasc. i. 41 = *bellidifolium*.

*crassifolium*, Willd. Sp. Pl. iii. 261 = *Linaria origanifolia*.

*Duriminium*, Pers. Syn. ii. 159. — Lusitania.  
*ecalcaratum*, Fenzl, ex Jaub. & Spach, Illustr. Pl. Or. v. 54 = *orientale*.

*fruticosum*, Desf. Fl. Atlant. ii. 52. — Afr. bor.  
*fruticosum*, Schimp. ex Benth. in DC. Prod. x. 289 = *orientale*.

*hirsutum*, Hoffmgg. & Link, Fl. Port. 227. t. 33 = *A. Duriminium*.

*incarnatum*, Poir. Encyc. Suppl. iv. 18, in obs. = *Linaria bipartita*.

*Linnaeanum*, Jord. & Fourr. Brev. Pl. Nov. fasc. i. 41 = *bellidifolium*.

*laxiflorum*, Boiss. Elench. 71. — Hispan.

*lusitanicum*, Jord. & Fourr. Brev. Pl. Nov. fasc. i. 41 = *bellidifolium*.

*murale*, Pourr. ex Willk. & Lange, Prod. Fl. Hisp. ii. 557 = *A. Duriminium*.

*orientale*, Benth. in DC. Prod. x. 289. — Oriens.  
*pedatum*, Desf. Fl. Atlant. ii. 51. t. 141. — Afr. bor.

*pedicellatum*, T. Anders. in Journ. Linn. Soc. v. Suppl. i. (1860) 28. — Aden.

*pubescens*, Fresen. in Mus. Senkemb. i. 89. — Arab. petr.  
*pubescens*, Hort. ex Loud. Hort. Brit. 250 = *A. Duriminium*.

*tenellum*, Willd. Sp. Pl. iii. 262. — Hispan.  
*violaceum*, Dulac, Fl. Hautes-Pyr. 373 = *bellidifolium*.

ANARTHRIA, R. Br. Prod. 248 (1810). *RESTIACEAE*, Benth. & Hook. f. iii. 1080.

*canaliculata*, Nees, in Lehm. Pl. Preiss. ii. 62 = *gracilis*.

*gracilis*, R. Br. Prod. 249. — Austral.  
*gracilis*, Nees, ex Benth. Fl. Austral. vii. 216 = *Lepyrodia Anarthria*.

*grandiflora*, Nees, in Ann. & Mag. Nat. Hist. Ser. I. vi. (1841) 50 = *gracilis*.

*humilis*, Nees, l. c. = *gracilis*.  
*ischaemoides*, Nees, in Lehm. Pl. Preiss. ii. 62 = *gracilis*.

*laevis*, R. Br. Prod. 249. — Austral.  
*pauciflora*, R. Br. l. c. 249 = *prolifera*.

*polyphylla*, Nees, in Lehm. Pl. Preiss. ii. 63. — Austral.  
*prolifera*, R. Br. Prod. 249. — Austral.  
*scabra*, R. Br. l. c. — Austral.

ANARTHROPHYLLUM, Benth. in Benth. & Hook. f. Gen. i. 478 (1865). *LEGUMINOSAE*, Benth. & Hook. f. i. 478.

*andicolum*, Phil. f. Cat. Pl. Chil. 52. — Chili.  
*Bergii*, Hieron. in Bol. Acad. Nac. Cordova, iii. (1879) 340. — Reg. argent.

*Cumingii*, Phil. f. Cat. Pl. Chil. 52. — Chili.  
*desideratum*, Benth. in Benth. & Hook. f. Gen. i. 478. — Patagon.

*elegans*, Phil. f. Cat. Pl. Chil. 52. — Chili.  
*juniperinum*, Phil. f. l. c. — Chili.

*rigidum*, Hieron. in Bol. Acad. Nac. Cordova, iii. (1879) 340. — Reg. Argent.  
*umbellatum*, Phil. f. Cat. Pl. Chil. 52. — Chili.

ANARTHROSYNE, E. Mey. Comm. Pl. Afr. Austr. 124 (1835) = *Pseudarthria*, Wight & Arn. (Legum.).  
*abyssinica*, Hochst. ex A. Rich. Tent. Fl. Abyss. i. 204 = *Desmodium spirale*.

*cordata*, Klotzsch, in Peters, Reise Mossamb. Bot. 39. t. 7 = *Desmodium latifolium*.

*densiflora*, Klotzsch, l. c. 41 = *P. Hookeri*.  
*gracilis*, Klotzsch, l. c. 40 = *P. confertiflora*.

*robusta*, E. Mey. Comm. Pl. Afr. Austr. 124 = *P. Hookeri*.

ANARTIA, Miers, Apocyn. S. Amer. 79. (1875) = *Tabernaemontana*, Linn. (Apocyn.).  
*bogotensis*, Miers, l. c. 82. — N. Granat.

*flavescens*, Miers, l. c. = *Malouetia flavescens*.  
*flavicans*, Miers, l. c. = *T. flavicans*.

*glabrata*, Miers, l. c. 81 = *T. oblongifolia*.  
*Meyeri*, Miers, l. c. 80 = *T. Meyeri*.

*recurva*, Miers, l. c. = *T. recurva*.  
*Wulfschlaegelii*, Miers, l. c. 81 = *T. Wulfschlaegelii*.

ANASCHOVADI, Adans. Fam. ii. 122 (1763) = *Elephantopus*, Vaill. (Compos.).

ANASSER, Juss. Gen. 150 (1789) = *Geniostoma*, Forst. (Logan).

*Borboniae*, J. F. Gmel. Syst. i. 303 = *G. borbonicum*.  
*borbonica*, Lam. Illustr. ii. 40 = *G. borbonicum*.

*moluccana*, Lam. l. c. = *Strychnos Pseudo-quina*.  
*Rumphii*, Span. in Linnæa, xv. (1841) 325 = *Pittonia* *sporum timorensis*.

ANASSERA, Pers. Syn. i. 265 (1805) = *praec.*

ANASTATICA, Linn. Gen. ed. I. 191 (1737). *CRUCIFERAE*, Benth. & Hook. f. i. 71.

*hiericantis*, Adans. Fam. ii. 421 (1763).  
*hiericantis*, Adans. l. c. 565 (1763).

*hierachuntica*, Crantz, Stirp. Austr. ed. II. fasc. i. 7 = *Euclidium syriacum*.

*hierochuntica*, Linn. Sp. Pl. ed. II. 895. — Oriens.  
*littoralis*, Salisb. Prod. 266 = *hierochuntica*.

*syriaca*, Linn. Sp. Pl. ed. II. 895 = *Euclidium syriacum*.

ANASTRABE, E. Mey. ex Benth. in Hook. Comp. Bot. Mag. ii. (1836) 54. *SCROPHULARINEAE*, Benth. & Hook. f. ii. 937.

*integerrima*, E. Mey. ex Benth. l. c. — Afr. austr.  
*serrulata*, E. Mey. ex Benth. l. c. — Afr. austr.

ANASTRAPHIA, D. Don, in Trans. Linn. Soc. xvi. (1830) 295. *COMPOSITAE*, Benth. & Hook. f. ii. 491.

*ilicifolia*, D. Don, l. c. — Am. trop.  
*intertexta*, Wright, ex Griseb. Cat. Pl. Cub. 158. — Cuba.  
*mantuensis*, Wright, ex Griseb. l. c. — Cuba.  
*microcephala*, Griseb. l. c. — Cuba.

- ANASTREPHIA, Decne. in Orb. Dict. i. 432 (1841) = *Anastrophia*, D. Don (Compos.).
- ANASTROPHEA, Wedd. in DC. Prod. xvii. 78 (1873) = *Sphaerostylax*, Bisch. (Podostem.).  
*abyssinica*, Wedd. l. c. 79.—Abyss.
- ANASTROPHUS, Schlecht. in Bot. Zeit. viii. (1850) 681 = *Paspalum*, Linn. (Gram.).  
*barbatus*, *compressus*, *dissectiflorus*, *nematanthus*, *pectinatus*, *pellitus*, *platycaulis*, *platyculmis*, *pulchellus*, *setifolius*, Schlecht. l. c. 682, 683, omnes Paspali homonymae.
- ANASYLLIS, E. Mey. Zwei Pfl. Docum. 16 (1843) = *Loxostylis*, Spreng. (Anacard.).  
*angustifolia*, E. Mey. l. c. = *L. alata*.  
*latifolia*, E. Mey. l. c. = *L. alata*.
- ANATHALLIS, Barb. Rodrig. Orch. Nov. i. 23 (1877) = *Pleurothallis*, R. Br. (Orchid.).  
*densiflora*, Rodrig. l. c. ii. 73.—Bras.  
*fasciculata*, Rodrig. l. c. i. 23.—Bras.  
*hebesepala*, Rodrig. l. c. ii. 75.—Bras.  
*heterophylla*, Rodrig. l. c. ii. 74.—Bras.  
*micrantha*, Rodrig. l. c. ii. 76.—Bras.  
*nectarifera*, Rodrig. l. c. ii. 74.—Bras.  
*osmosperma*, Rodrig. l. c. ii. 73.—Bras.  
*parahybunensis*, Rodrig. l. c. ii. 76.—Bras.  
*pulvinata*, Rodrig. l. c. ii. 77.—Bras.  
*racemosa*, Rodrig. l. c. i. 24.—Bras.  
*secunda*, Rodrig. l. c. ii. 72.—Bras.
- ANATHERIX, Steud. Nom. ed. I. 41 (1821) err. typ. = ANANTHERIX, Nutt. = *Asclepiodora*, A. Gray (Asclep.).
- ANATHERUM, Beauv. Agrost. 128. t. 22. f. 10, 11 (1812) = *Andropogon*, Linn. (Gram.).  
*abortivum*, Beauv. Agrost. 169 = *Panicum abortivum*.  
*Berterianum*, Spreng. ex Roem. & Schult. Syst. ii. Mant. ii. 443 = *Imperata exaltata*.  
*bicornis*, Beauv. Agrost. 128 = *Androp. bicornis*.  
*brasiliense*, Spreng. ex Steud. Nom. ed. II. i. 84 = *Androp. leucostachyus*.  
*caudatum*, Schult. Mant. ii. 445 = *Imperata exaltata*.  
*domingense*, Roem. & Schult. Syst. ii. 809 = *Androp. leucostachyus*.  
*glabrum*, Schult. Mant. ii. 446 = *Androp. intermedia*.  
*holcoides*, Nees, Agrost. Bras. 324 = *Saccharum holcoides*.  
*inermis*, Griseb. Cat. Pl. Cub. 236 = *Androp. spathiflorus*.  
*macrurum*, Griseb. Pl. Wright. Cub. ii. 534 = *Androp. macrourus*.  
*megapotamicum*, Spreng. Syst. Cur. Post. 33 = *Elyonurus rostratus*.  
*montanum*, Roem. & Schult. Syst. Mant. ii. 445 = *Androp. montanus*.  
*muricatum*, Beauv. Agrost. 150 = *Androp. squarrosus*.  
*muticum*, Beauv. l. c. = *Chloris petraea* f. *nitidum*, Spreng. Syst. i. 290 = *Chrysopogon fuscus*.  
*parviflorum*, Spreng. l. c. = *Chrysopogon violascens*.  
*pedunculatum*, Desv. Opusc. 70.—Ind. occ.  
*portoricense*, Spreng. l. c. = *Imperata exaltata*.  
*refractum*, Beauv. Agrost. 150 = *Androp. refractus*.  
*scoparium*, Desv. Opusc. 70.—Afric.  
*setifolium*, Spreng. Syst. i. 290 = *Androp. setifolium*.  
*spathiflorum*, Griseb. Cat. Pl. Cub. 236 = *Androp. spathiflorus*.  
*squarrosus*, Beauv. Agrost. 128, 150 = *Panicum abortivum*.  
*tripsacoides*, Spreng. Syst. i. 290 = *Elyonurus tripsacoides*.  
*virgatum*, Desv. Opusc. 71 = *Androp. spathiflorus*.  
*virginicum*, Spreng. Puggill. ii. 16 = *Androp. virginicus*.
- ANATROPA, Ehrenb. in Linnaea, iv. (1829) 402 = *Tetradiclis*, Stev. (Rutac.).  
*tenella*, Ehrenb. l. c. 404 = *T. salsa*.
- ANAUA, Miq. Fl. Ind. Bat. Suppl. 410 (1860) = *Hemicyclia*, Wight & Arn. (Euphorb.).  
*sumatransis*, Miq. l. c. = *H. sumatransis*.
- ANAUXANOPETALUM, Teijsm. & Binn. in Journ. Bot. Néerl. i. (1861) 368 = *Swintonia*, Griff. (Anacard.).  
*Schwenkii*, Teijsm. & Binn. l. c. = *S. Schwenkii*.
- ANAVINGA, Adans. Fam. ii. 448 (1763); Lam. Illustr. t. 355 = *Casearia*, Jacq. (Samyd.).  
*comocladifolia*, Rafin. Sylva Tellur. 149 = *C. comocladifolia*.  
*fuliginosa*, Blanco, Fl. Filip. ed. I. 372 = *C. fuliginosa*.  
*ilicifolia*, Rafin. Sylva Tellur. 149 = *C. ilicifolia*.  
*lanceolata*, Lam. Encyc. i. 148 = *C. tomentosa* f. *ovata*, Lam. l. c. = *C. ovata*.  
*parvifolia*, Lam. Tabl. ii. 484 = *C. parvifolia*.  
*Samyda*, Gaertn. f. Fruct. iii. 240. t. 224 = *C. Samyda*.
- ANAXAGORAEA, Mart. Fl. Bras. xiii. t. 39 (1841) = seq.
- ANAXAGOREA, St. Hil. in Bull. Soc. Philom. (1825) 91. ANONACEAE, Benth. & Hook. f. i. 25. RHOPALOCARPUS, Teijsm. & Binn. ex Miq. Ann. Mus. Bot. Lugd. Bat. ii. 22 (1865).  
*acuminata*, St. Hil. l. c.—Bras.  
*brevipes*, Benth. in Hook. Kew Journ. v. (1853) 8.—Bras.  
*crassipetala*, Hemsl. Diagn. Pl. Nov. 2.—Nicaragua.  
*fruticosa*, Scheff. in Flora, iii. (1869) 302.—Malaya f. *javanica*, Blume, Fl. Jav. Anon. 66.—Java.  
*luzonensis*, A. Gray, Bot. U. St. Expl. Exped. i. 27.—Ind. or.; Ins. Philipp.  
*Meyersiana*, Zoll. in Linnaea, xxix. (1857-58) 323.—Java.  
*phaeocarpa*, Mart. Fl. Bras. xiii. t. 40.—Bras.  
*prinoides*, St. Hil. & A. DC. in Mém. Soc. Phys. Genév. v. (1832) 211.—Bras.  
*sumatransis*, Miq. Fl. Ind. Bat. Suppl. i. 382.—Sumatra.  
*seylanica*, Hook. f. & Thoms. Fl. Ind. i. 144 = *luzonensis*.
- ANAXETON, Gaertn. Fruct. ii. 406 (1791); Cass. in Dict. Sc. Nat. xxvi. (1823) 52; xxxiv. 37 (1825). COMPOSITAE, Benth. & Hook. f. ii. 314.  
ARGYRANTHUS, Neck. Elem. i. 75 (1790).  
*arborescens*, Less. Syn. Comp. 354 = *arborescens*.  
*arborescens*, Gaertn. Fruct. ii. 407.—Afr. austr.  
*asperum*, DC. Prod. vi. 268.—Afr. austr.  
*crispum*, Gaertn. Fruct. ii. 407 = *Helichrysum crispum*.  
*floridum*, Lam. Tabl. iii. 269 = *arborescens*.  
*foetidum*, Gaertn. Fruct. ii. 406. t. 166 = *Helichrysum foetidum*.  
*hirtum*, Less. Syn. Comp. 356.—Afr. austr.  
*nudifolium*, Gaertn. Fruct. ii. 407 = *Helichrysum nudifolium*.  
*nycthemerum*, Less. Syn. Comp. 355.—Afr. austr.  
*recurvum*, DC. Prod. vi. 368.—Afr. austr.  
*septentrionalis*, Vatke, in Oestr. Bot. Zeitschr. xxvii. (1877) 194 = *Gnaphalium stenophyllum*.  
*virgatum*, DC. Prod. vi. 268.—Afr. austr.
- ANAXETON, Schrank, in Denkschr. Acad. Muench. viii. (1824) 146 et 162 = *Helipterum*, DC. (Compos.).  
*eximium*, Schrank, l. c. = *Helipterum eximium*.  
*racemosum*, Schrank, l. c. = *Helichrysum mucronatum*.
- ANBLATUM, Tourn. ex Adans. Fam. ii. 207 (1763) = *Lathraea*, Linn. (Orobanch.).  
*tartaricum*, Fisch. Hort. Gorenk. ed. II. 19 = *Phelipaea salsa*.  
*Tournefortii*, G. Don, Gen. Syst. iv. 685 = *Lathraea Squamaria*.
- ANCANA, F. Muell. Fragm. v. 27. t. 35 (1865) = *Unona*, Linn. f. (Anonac.).  
*stenopetala*, F. Muell. l. c. = *U. Ancana*.
- ANCANTHIA, Steud. Nom. ed. II. i. 85 (1840) err. typ. = seq.
- ANCATHIA, DC. in Guill. Arch. Bot. ii. (1833) 331 = *Cnicus*, Tourn. (Compos.).  
*igniaria*, DC. in Deless. Ic. Sel. iv. t. 73 = *C. igniarius*.
- ANCHIETEA, A. St. Hil. in Ann. Sc. Nat. Sér. I. ii. (1824) 252; in Mém. Mus. Par. xi. (1824) 464; Pl. Us. t. 19 (1824); Pl. Rem. Bras. 290 (1824). VIOLARIEAE, Benth. & Hook. f. i. 117.  
*exaltata*, Eichl. in Mart. Fl. Bras. xiii. t. 355.—Bras.  
*pyrifolia*, G. Don, Gen. Syst. i. 340 = *salutaris*.  
*pyrifolia*, A. St. Hil. Pl. Rem. Bras. 290.—Bras.  
*Roquefortiana*, Spreng. Syst. iv. Cur. Post. 98 = *salutaris*.
- ANCHIETEA —  
*salutaris*, A. St. Hil. in Ann. Sc. Nat. Sér. I. ii. (1824) 252.—Bras.  
*Selloviana*, Cham. & Schlecht. in Linnaea, ii. (1818) 148.—Bras.
- ANCHIONIUM, Reichb. Consp. 181. err. typ. = *Anchonium*, DC.
- ANCHOMANES, Schott, in Oestr. Bot. Wochenbl. iii. (1853) 314. AROIDEAE, Benth. & Hook. f. i. 973.  
*diformis*, Engl. in DC. Monog. Phan. ii. 304.—Hookeri.  
*dubius*, Schott, Prod. Aroid. 135.—Afr. occ.  
*Hookeri*, Schott, in Oestr. Bot. Wochenbl. iii. (1853) 314.—Afr. trop.
- ANCHONIUM, DC. in Mém. Mus. Par. vii. (1821) 242. CRUCIFERAE, Benth. & Hook. f. i. 101.  
*Billardieri*, DC. l. c.—Syria.  
*elichrysolium*, Boiss. Fl. Orient. i. 240 = *Tournefortii*.  
*Tournefortii*, Boiss. in Ann. Sc. Nat. Sér. II. xvi. (1842) 386.—Oriens.
- ANCHUSA, Linn. Syst. ed. I. (1735). BOLEAE, GINEAE, Benth. & Hook. f. ii. 855.  
BRUNNERA, Stev. in Bull. Soc. Nat. Mosc. (1831) 582.  
BUGLOSSOIDES, Tausch, ex Reichb. Fl. Germ. Excurs. 344 (1831).  
BUGLOSSUM, Gaertn. Fruct. i. 322. t. 67 (1788).  
CARYOLOPHA, Fisch. & Trautv. Ind. Sem. Hort. Petrop. iii. 31 (1837).  
PENTAGLOTTIS, Tausch, in Flora, xii. (1829) 648.  
STOMOTECHIUM, Lehm. Asperif. 395 (1818).  
*Adami*, [Pieri] in Ionios Anthol. v. 182 = *scampovirens*.  
*egyptiaca*, DC. Prod. x. 48 = *flava*.  
*egyptiaca*, Maly, ex Nym. Consp. iii. 511 = *Lycopus variegata*.  
*affinis*, R. Br. in Salt, Voy. Abyss. App. 62.—Abyss. africana, Burm. f. Prod. Fl. Cap. 4.—Afr. austr.  
*Agardhii*, Lehm. Asperif. 241.—Sibir.  
*aggregata*, Lehm. l. c. 219. t. 47.—Sicil.; Oriens.  
*alpestris*, Stev. in Trans. Linn. Soc. xi. (1815) 409. t. 4 = *Nonea alpestris*.  
*altissima*, Desf. Cat. Hort. Par. ed. III. 397.—Habl. *amoena*, J. F. Gmel. Syst. ii. 318 = *italica*.  
*amplexicaulis*, Sibth. & Sm. Prod. Fl. Graec. i. 114 = *hybrida*.  
*angustifolia*, Balb. Misc. Alt. 9 = *undulata*.  
*angustifolia*, DC. Fl. Fr. ed. III. iii. 632 = *officinalis*.  
*angustifolia*, Georgi, It. i. 200 (= *Stenoclethra saxatile*).  
*angustifolia*, Linn. Sp. Pl. 138.—Europ. austr.  
*angustifolia*, Willd. Enum. Hort. Berol. i. 175 = *ochroleuca*.  
*angustissima*, C. Koch, in Linnaea, xxii. (1849) 622 = *ochroleuca*.  
*annua*, Pall. Ind. Taur. ex A. DC. in DC. Prod. x. 48 = *stylota*.  
*arvensis*, Reichb. Fl. Germ. Excurs. 343 = *officinalis*.  
*arvensis*, Bieb. Fl. Taur. Cauc. i. 123 = *Lycopus arvensis*.  
*arvensis*, Tausch, in Flora, vii. (1824) 233 = *officinalis*.  
*aspera*, Boiss. in Ann. Sc. Nat. Sér. IV. ii. (1854) 242 = *ochroleuca*.  
*asperissima*, Delile, Fl. Aeg. Illustr. 55 = *Arnebia hispidissima*.  
*atlantica*, Ball, in Journ. Bot. xi. (1873) 274 = *Marocco*.  
*Aucherii*, A. DC. in DC. Prod. x. 49.—As. Mia.  
*azurea*, Mill. Gard. Dict. ed. VIII. n. 9 = *italica*.  
*azurea*, Schur, Enum. Pl. Transa. 466 = *ochroleuca*.  
*Barrelieri*, Vitm. Summa Pl. i. 338.—Europ.; As. Mia.  
*Baumgarteni*, Nym. Consp. iii. 510 = *officinalis*.  
*biceps*, Vest, in Flora, iv. (1821) 148.—Ital.  
*bracteolata*, Viv. Fl. Lib. Spec. 10. t. 4 = *Alkanna tinctoria*.  
*bulbosa*, [Pieri] in Ionios Anthol. v. 182.—Corcyra  
*calcareo*, Boiss. Voy. Espagne, ii. 431. t. 125.—Hispan.  
*canescens*, Muhl. Cat. 19 = *Lithospermum canescens*.  
*canescens*, Stev. ex Ledeb. Fl. Ross. iii. 118 = *ochroleuca*.

**ANCHUSA** :—

*Capelli*, Moris, Stirp. Sard. Elench. ii. 6 = hybrida.  
*capensis*, Thunb. Prod. Pl. Cap. 31.—Afr. austr.  
*Cesatiana*, Fenzl, in Frieder. Reise in N. Griech.  
 252 = Pulmonaria mollis.  
*capitata*, Lam. Encyc. i. 504.—Creta.  
*ciliata*, Cham. in Linnaea, iv. (1829) 440.—Bras.  
*ciliata*, Schlecht. ex Ledeb. Fl. Ross. iii. 118 =  
 ochroleuca.  
*clavata*, Viv. ex DC. Prod. x. 52 = undulata.  
*coronensis*, Schur, Enum. Pl. Transs. 466 = Barrelieri.  
*cretica*, Mill. Gard. Dict. ed. VIII. n. 7 = Lycopsis  
 variegata.  
*crispa*, Moris, Stirp. Sard. Elench. iii. 9.—Sardinia.  
*crispa*, Viviani, Fl. Cors. App. 1 = hybrida.  
*crispata*, Presl, Fl. Sic. i. p. xxxiii = hybrida.  
*cruciata*, Cham. in Linnaea, iv. (1829) 438 = Anti-  
 phytum cruciatum.  
*dasyantha*, Cham. l. c. 437.—Bras.  
*deflexa*, Lehm. Ind. Sem. Hort. Hamb. (1823) 17 =  
 hispida.  
*divaricata*, Murr. in Nov. Comm. Gotting. (1776) 25 =  
 Nonea lutea.  
*Dragi*, A. DC. in DC. Prod. x. 44.—Afr. austr.  
*dubia*, Nocca, Hort. Ticin. t. 3 = Nonea lutea.  
*echinata*, Lam. Encyc. i. 505 = strigosa.  
*echioides*, Bieb. Fl. Taur. Cauc. i. 128 = Macrotonia  
 echioides.  
*exasperata*, Clark, Trav. ed. III. i. 625 = ochroleuca.  
*flava*, Forsk. Fl. Aegypt. Arab. 40 = aegyptiaca.  
*foliosa*, Lehm. ex DC. Prod. x. 53 = Myosotis foliosa.  
*Gmelini*, Ledeb. ex Spreng. Syst. i. 563 = ochroleuca.  
*granatensis*, Boiss. Voy. Espagne, ii. 430.—Hispan.  
*granatensis*, Lange, Pugill. 191 = hybrida.  
*hirta*, Michx. ex DC. Prod. x. 53 = Lithospermum  
 hirtum.  
*hispida*, Forsk. Fl. Aegypt. Arab. 40.—Oriens;  
 Turkest.; Ind. bor.  
*hispida*, Pall. ex Ledeb. Fl. Ross. iii. 120 = stylosa.  
*hispidissima*, Sieber, ex DC. Prod. x. 94 = Arnebia  
 hispidissima.  
*hyalotricha*, Boiss. Fl. Or. Nov. Dec. ii. 9 =  
 Aucheri.  
*hybrida*, Boiss. ex DC. Prod. x. 42 = granatensis.  
*hybrida*, Tenore, Fl. Nap. i. 65. t. 11.—Ital.; Oriens.  
*incana*, Ledeb. Fl. Ross. iii. 117 = ochroleuca.  
*incarnata*, Schrad. ex Steud. Nom. ed. I. 42 =  
 officinalis.  
*intermedia*, Schur, Enum. Pl. Transs. 466 = ochroleuca.  
*italica*, Retz. Obs. i. 12.—Reg. Mediterr.  
*Kunthii*, Walp. in Nov. Act. Nat. Cur. xix. Suppl. i.  
 (1843) 372 = Antiphytum Walpersii.  
*lanata*, Linn. Syst. ed. X. 914 = Cynoglossum cheiri-  
 folium.  
*lancolata*, Willd. ex Steud. Nom. ed. II. i. 85 =  
 Krynitkia linifolia.  
*lateriflora*, Dum. Fl. Belg. Prod. 41.—Belgia.  
*latifolia*, Lehm. Sem. Hort. Hamb. (1821) 2 = Nonea  
 rosea.  
*laxiflora*, DC. Fl. Fr. iii. 631 = Borago laxiflora.  
*leiosperma*, Bory, Fl. Pélopon. t. 7. f. 3 = Nonea obtusi-  
 folia.  
*leptophylla*, Koch, Syn. Fl. Germ. ed. II. ii. 573 =  
 officinalis.  
*leptophylla*, Roem. & Schult. Syst. iv. 90 = ochroleuca.  
*leucantha*, Willd. ex DC. Prod. x. 122 = Antiphytum  
 linifolium.  
*leucifolia*, Lehm. Asperif. 249 = Echinospermum  
 barbatum.  
*licopipula*, Tardent, Ess. Hist. Nat. Bessar. 57 =  
 Nonea pulla.  
*limbata*, Boiss. Diagn. Ser. I. xi. 99.—As. Min.  
*linearifolia*, Hochst. in Lorent. Wanderungen, 334 =  
 ochroleuca.  
*linearifolia*, Urville, in Mém. Soc. Linn. Par. i. (1822)  
 276 = ochroleuca.  
*linifolia*, Lehm. Asperif. 215 = Krynitkia linifolia.  
*linorea*, Moris, in Atti Ottava Riun. Ital. Sciensi,  
 506.—Sardin.  
*longifolia*, Lam. Encyc. i. 504.—Italia.  
*Lorenti*, A. DC. in DC. Prod. x. 52 = ochroleuca.  
*lucida*, Vitm. Summa Pl. i. 387 = italica.  
*Luschni*, Wettstein, ex Stapf, in Denkschr. Acad.  
 Wien, l. (1885) 86.—Lycia.  
*lutea*, Bieb. Fl. Taur. Cauc. i. 128 = Nonea lutea.  
*lutea*, Cav. l. c. i. 50 = Myosotis versicolor.  
*Lycopidis*, Bess. ex Link, Enum. Hort. Berol. i. 166 =  
 officinalis.

**ANCHUSA** :—

*Lycopidis*, Retz. f. Pugill. 8 = Nonea lutea.  
*macrocarpa*, Boiss. & Hohen. Diagn. Ser. I. iv. 42.—  
 Kurdist.  
*macrophylla*, Desf. Fl. Atlant. i. 157.—Marocco.  
*maculata*, Hornem. ex Steud. Nom. ed. II. i. 85 =  
 officinalis.  
*micrantha*, Roem. & Schult. Syst. iv. 98 = aggre-  
 gata.  
*microcalyx*, Vis. in Flora, xii. (1829) 8.—Dalmat.  
*Milleri*, Willd. Enum. Hort. Berol. i. 179.—Aegypt.;  
 Arab.  
*moltkoides*, Benth. in Royle, Illustr. Pl. Himal. t. 78.  
 f. 1 = Mertensia moltkoides.  
*myosotidiflora*, Lehm. Asperif. 234.—Sibir.; Caucas.  
*neglecta*, A. DC. in DC. Prod. x. 49.—Oriens.  
*nigricans*, Brot. Fl. Lusit. i. 298 = Nonea nigricans.  
*nonnoides*, Fisch. & Mey. in Ann. Sc. Nat. Sér. IV. i.  
 (1854) 35 = undulata.  
*obliqua*, Vis. Ind. Sem. Hort. Patav. (1836).—As.  
 Min.  
*ochroleuca*, Baumg. Fl. Transs. i. 120 = officinalis.  
*ochroleuca*, Bieb. Fl. Taur. Cauc. i. 125.—Transsylv.;  
 Oriens.  
*officinalis*, Bieb. l. c. 124 = ochroleuca.  
*officinalis*, Gouan, Hort. Monsp. 81; Lam. Encyc. i.  
 502 = italica.  
*officinalis*, Linn. Sp. Pl. 133.—Europ.  
*officinalis*, Thunb. Prod. 34; Fl. Cap. ed. Schult. 162  
 = riparia.  
*oppositifolia*, H. B. & K. Nov. Gen. et Sp. iii. 91 =  
 Krynitkia linifolia.  
*orientalis*, Linn. Sp. Pl. 133 = Alkanna orientalis.  
*orientalis*, Reichb. f. Ic. Fl. Germ. xviii. 63 t. 1310 =  
 Lycopsis orientalis.  
*orientalis*, Pall. Reise, iii. 694 = Nonea lutea.  
*ovata*, Lehm. Asperif. 222 = Lycopsis orientalis.  
*paniculata*, Ait. Hort. Kew. i. 177 = italica.  
*parnassica*, Boiss. & Orph. Diagn. Ser. II. iii. 134 =  
 officinalis.  
*parviflora*, Sibth. & Sm. Fl. Graec. ii. 57. t. 167 =  
 aggregata.  
*parviflora*, Willd. Sp. Pl. i. 759. (Sp. delenda; cf. Boiss.  
 Fl. Or. iii. 162).—As. Min.  
*pauciflora*, Roem. & Schult. Syst. iv. 774 = Eritrichium  
 rupestre.  
*perlata*, Lam. Encyc. i. 504; Illustr. n. 1820 = Lycopsis  
 variegata.  
*petiolata*, Hook. Bot. Mag. t. 3858 = Cynoglossum  
 petiolatum.  
*picta*, Bieb. Fl. Taur. Cauc. i. 127 = Nonea picta.  
*Pinardi*, Boiss. Pl. Or. Nov. Dec. ii. 8 = hybrida.  
*procera*, Bess. ex Link, Enum. Hort. Berol. i. 166 =  
 ochroleuca.  
*pubescens*, Kit. in Rochel, Pl. Bann. 11.—Bannat.  
*pulla*, Bieb. Fl. Taur. Cauc. i. 125 = Nonea pulla.  
*pustulata*, Schur, Enum. Pl. Transs. 465.—Transsylv.  
*pygmaea*, H. B. & K. Nov. Gen. et Sp. iii. 92 =  
 Krynitkia linifolia.  
*racemosa*, DC. Prod. x. 50 = Mertensia racemosa.  
*rhinocroa*, Viv. Dec. n. 20 = Nonea tinctoria.  
*riparia*, DC. Prod. x. 43.—Afr. austr.  
*rosea*, Bieb. Fl. Taur. Cauc. i. 125 = Nonea rosea.  
*rupestris*, Roem. & Schult. Syst. iv. 101 = Eritrichium  
 rupestre.  
*ryssosperma*, Steud. ex A. Rich. Tent. Fl. Abyss. ii. 88  
 = Milleri.  
*sabulosa*, Stev. ex Ledeb. Fl. Ross. iii. 118 = ochro-  
 leuca.  
*saxatilis*, Pall. Reise, iii. 718 (= Stenoselenium saxa-  
 tile).  
*Sellowiana*, Cham. in Linnaea, viii. (1833) 115.—  
 Bras.  
*sempervirens*, Linn. Sp. Pl. 134.—Europ.  
*sericea*, Roem. & Schult. Syst. iv. 774 = Eritrichium  
 sericum.  
*sikkimensis*, C. B. Clarke, in Hook. f. Fl. Brit. Ind.  
 iv. 168.—Reg. Himal.  
*spathulata*, R. Br. ex Roem. & Schult. Syst. iv. 100 =  
 Myosotis spathulata.  
*spicata*, Lam. Illustr. n. 1810 = angustifolia.  
*spinocarpos*, Forsk. Fl. Aegypt. Arab. 40 = Echino-  
 spermum spinocarpum.  
*Spruneri*, Boiss. Diagn. Ser. I. xi. 98 = stylosa.  
*stoechadifolia*, Cham. in Linnaea, iv. (1829) 439 =  
 Antiphytum stoechadifolium.  
*stricta*, Herbich, in Flora, xxxviii. (1855) 641.—Europ.  
*strigosa*, Labill. Syr. Dec. iii. 7. t. 4.—Syria; Persia.

**ANCHUSA** :—

*strigosa*, [Soland. in] Russ. Aleppo, ed. II. ii. 246.—  
 Syria.  
*stylosa*, Bieb. Fl. Taur. Cauc. i. 123.—Graecia; As.  
 Min.; Tauria.  
*subrepanda*, Kit. in Linnaea, xxxii. (1863) 437.—  
 Europ.  
*tenella*, Hornem. Hort. Hafn. i. 176 = Bothriospermum  
 tenellum.  
*tenuiflora*, Fisch. ex Ledeb. Fl. Ross. iii. 142 =  
 Eritrichium saxatile.  
*tetraquetra*, Cham. in Linnaea, viii. (1833) 113 =  
 Antiphytum tetraquetrum.  
*thessala*, Boiss. & Sprun. Diagn. Ser. I. xi. 99.—  
 Thessal.  
*tinctoria*, Linn. Sp. Pl. ed. II. i. 192 = Alkanna  
 tinctoria.  
*tinctoria*, Pall. Ind. Taur. ex Lehm. Asperif. 266 =  
 Nonea pulla.  
*tinctoria*, Sieber, ex Steud. Nom. ed. II. i. 86 = Lycopsis  
 orientalis.  
*tinctoria*, Woodv. Med. Bot. t. 92 = officinalis.  
*tomentosa*, Boiss. Diagn. Ser. II. iii. 133 = ochroleuca.  
*tuberculata*, Forsk. Fl. Aegypt. Arab. 40 = Alkanna  
 tinctoria.  
*tuberosa*, H. B. & K. Nov. Gen. et Sp. iii. 92.—Amer.  
 austr.  
*undulata*, Linn. Sp. Pl. 133.—Reg. Mediterr.  
*undulata*, Pall. Reise, iii. 682 = ochroleuca.  
*undulata*, Sibth. & Sm. Fl. Graec. ii. t. 165 = hybrida.  
*undulata*, Vahl, ex DC. Prod. x. 42 = granatensis.  
*variegata*, Lehm. Asperif. 223 = Lycopsis variegata.  
*ventricosa*, Sibth. & Sm. Fl. Graec. ii. 58. t. 169 =  
 Nonea alba.  
*ventricosa*, Viv. Fl. Lib. Spec. 10. t. 6. f. 1 = Nonea  
 Vivianii.  
*verrucosa*, Lam. Encyc. i. 504; Illustr. 403. n. 1819 =  
 aegyptiaca.  
*verrucosa*, Lejeun. ex Reichb. Fl. Germ. Excurs. 342 =  
 Lycopsis variegata.  
*versicolor*, Schur, Enum. Pl. Transs. 466 = ochro-  
 leuca.  
*versicolor*, Stev. in Mém. Soc. Nat. Mosc. iii. (1812)  
 254 = Nonea rosea.  
*villosa*, Roem. & Schult. Syst. iv. 775 = Eritrichium  
 villosum.  
*villosa*, Spreng. Syst. i. 500.—Hab. 1  
*virginiana*, Linn. Sp. Pl. 133 (= Lithospermum  
 hirtum).—Am. bor.  
*virginica*, Linn. Syst. ed. XII. 145 = praec.  
*vulgaris*, Dum. Fl. Belg. 41 = sempervirens.  
*zeylanica*, Jacq. f. Eclog. i. 47. t. 29 = Bothriospermum  
 tenellum.  
*zeylanica*, Vahl, ex Hornem. Hort. Hafn. i. 176 =  
 Cynoglossum denticulatum.

**ANCHUSOPSIS**, Bisch. Del. Sem. Hort. Heidelb.  
 (1852) 8 = Lindelofia, Lehm. (Borag.).  
*longiflora*, Bisch. l. c. = L. spectabilis.

**ANCISTROCARPHUS**, A. Gray, in Proc. Am. Acad.  
 vii. (1868) 355 = **Micropus**, Linn. (Compos.).  
*flagineus*, A. Gray, l. c. 356.—Calif.

**ANCISTROCARPUS**, H. B. & K. Nov. Gen. et Sp. ii.  
 186. t. 122. (1817) = **Microtea**, Sw. (Phytolacc.).  
*hexander*, J. Gay, ex Moq. in DC. Prod. xiii. ii. 17, 18  
 = M. maypurensis.  
*maypurensis*, H. B. & K. Nov. Gen. et Sp. ii. 186 =  
 M. maypurensis.  
*maypurensis*, Spreng. Neue Entdeck. i. 257 =  
 M. Sprengelii.  
*Schrankii*, Ledeb. Ind. Sem. Hort. Dorp. (1823) = M.  
 maypurensis.

**ANCISTROCARPUS**, Oliver, in Journ. Linn. Soc.  
 ix. (1867) 173. **TILIACEAE**, Benth. & Hook. f. i.  
 986.  
*brevispinosus*, Oliver, l. c. 174.—Afr. trop.  
*densispinosus*, Oliver, l. c.—Afr. trop.

**ANCISTROCARYA**, Maxim. in Bull. Acad. Pétersb.  
 xvii. (1872) 443. **BORAGINEAE**, Benth. & Hook.  
 f. ii. 861.  
*japonica*, Maxim. l. c. 444.—Japon.

**ANCISTROCLADUS**, Wall. Cat. n. 1052 (1832).  
**DIPTEROCARPEAE**, Benth. & Hook. f. i. 191.  
**BIGAMEA** Koenig, ex Endl. Gen. 1183 (1840).

## ANCISTROCLADUS:—

- WORMIA, Vahl, in Skrift. Nat. Selak. Kjobenh. vi. (1810) 104.  
 attenuatus, Dyer, in Hook. f. Fl. Brit. Ind. i. 300.—Burma.  
 extensus, Wall. Cat. n. 1052.—Burma.  
 Griffithii, Planch. in Ann. Sc. Nat. Sér. III. xiii. (1849) 318.—Burma.  
 guineensis, Oliver, Fl. Trop. Afr. i. 175.—Afr. trop.  
 Heyneanus, Wall. Cat. n. 7262.—Ind. or.  
 pinangianus, Wall. l. c. n. 1054.—Malaya.  
 sagittatus, Wall. l. c. n. 1055 = Tetramerista glabra.  
 stelligerus, Wall. l. c. n. 1053 = Wallichii.  
 Vahl, Arn. in Nov. Act. Nat. Cur. xviii. (1836) 325.—Zeylan.  
 Wallichii, Planch. in Ann. Sc. Nat. Sér. III. xiii. (1849) 319.—Ind. or.

- ANCISTRODESMUS, Naud. in Ann. Sc. Nat. Sér. III. xiii. (1850) 302 = *Microlepis*, Miq. (Melast.).  
 oleaeifolius, Naud. l. c. 303 = *M. oleaeifolia*.

- ANCISTROLOBUS, Spach, in Ann. Sc. Nat. Sér. II. v. (1836) 352. t. 6 = *Cratoxylon*, Blume (Hyper.).  
 brevipes, Turcz. in Bull. Soc. Nat. Mosc. xxxi. (1858) i. 383 = *C. polyanthum*.  
 floribundus, Turcz. l. c. 382 = *C. floribundum*.  
 formosus, Zoll. & Mor. Syst. Verz. Zoll. 25 = *C. formosum*.  
 glaucescens, Turcz. in Bull. Soc. Nat. Mosc. xxxi. (1858) i. 383 = *C. arborescens*.  
 ligustrinus, Spach, in Ann. Sc. Nat. Sér. II. v. (1836) 352 = *C. polyanthum*.  
 micradeniis, Turcz. in Bull. Soc. Nat. Mosc. xxxi. (1858) i. 382 = *C. Blancoi*.

- ANCISTROPHORA, A. Gray, in Mem. Am. Acad. Ser. II. vi. (1859) 457 = *Verbesina*, Linn. (Compos.).  
 Wrightii, A. Gray, l. c. = *V. Wrightii*.

- ANCISTROPHYLLUM, G. Mann & H. Wendl. in Kerch. Palm. 230 (1878). *PALMAE*, Benth. & Hook. f. iii. 937.  
 LACCOSPERMA, G. Mann & H. Wendl. l. c. 249 (1878).  
 secundiflorum, G. Mann & H. Wendl. l. c.—Afr. trop.

- ANCISTROSTIGMA, Fenzl, in Ann. Wien. Mus. ii. (1838) 293; Nov. Stirp. Dec. 85 (1838) = *Trianthema*, Linn. (Ficoid.).  
 cypseloides, Fenzl, l. c. = *T. cypseloides*.

- ANCISTRUM, Forst. Char. Gen. 3. t. 2 (1776) = *Acaena*, Linn. (Rosac.).  
 Acaena, Lag. Gen. et Sp. Nov. 7 = *Acaena sericea*.  
 acorna, DC. Prod. ii. 592, sphalm. = praec.  
 ascendens, Poir. Encyc. Suppl. i. 347 = *Acaena ascendens*.  
 anserinaefolium, Forst. Char. Gen. 4 = *Acaena Sanguisorbae*.  
 argenteum, Poir. Encyc. Suppl. i. 346 = *Acaena argentea*.  
 barbatum, Lam. Illustr. i. 77. t. 22. f. 3 = *Margyricarpus setosus*.  
 cylindristachyum, Poir. Encyc. Suppl. i. 347 = *Acaena cylindristachya*.  
 decumbens, Gaertn. Fruct. i. 163. t. 32 = *Acaena Sanguisorbae*.  
 decumbens, Thunb. Prod. Pl. Cap. 6 = *Acaena latebrosa*.  
 diandrum, Forst. f. Prod. 10 = *Acaena Sanguisorbae*.  
 elongatum, Poir. Encyc. Suppl. i. 345 = *Acaena elongata*.  
 humile, Pers. Syn. i. 30 = *Acaena ascendens*.  
 laevigatum, Lag. Gen. et Sp. Nov. 7 = *Acaena laevigata*.  
 lappaceum, Poir. Encyc. Suppl. i. 344 = *Acaena lappacea*.  
 latebrosus, Ait. Hort. Kew. i. 16 = *Acaena latebrosa*.  
 lucidum, Ait. l. c. 15 = *Acaena lucida*.  
 magellanicum, Lam. Illustr. i. 76. t. 22. f. 2 = *Acaena ascendens, laevigata*.  
 ovalifolium, Sweet, Hort. Brit. ed. I. 148 = *Acaena ovalifolia*.  
 ovalifolia.  
 pinnatifidum, Poir. Encyc. Suppl. i. 345 = *Acaena pinnatifida*.  
 pumilum, Poir. l. c. 347 = *Acaena pumila*.  
 repens, Vent. Jard. Cels. 6. t. 6 = *Acaena ovalifolia*.  
 Sanguisorbae, Linn. f. Suppl. 80 = *Acaena Sanguisorbae*.

## ANCISTRUM:—

- sarmentosum, Thou. Fl. Tristan d'Acugna, 44 = *Acaena Sanguisorbae*.  
 trifidum, Poir. Encyc. Suppl. i. 346 = *Acaena trifida*.

- ANCLYANTHUS, A. Juss. in Orb. Dict. xi. 254 (1849) = *Ancylanthos*, Desf.

- ANCRUMIA, Harv. ex Baker, in Hook. Ic. Pl. t. 1227 (1877). *LILLIACEAE*, Benth. & Hook. f. iii. 806.  
 cuspidata, Harv. ex Baker, l. c.—Chili.

- ANCYLANTHOS, Desf. in Mém. Mus. Par. iv. (1818) 5. t. 2. *RUBIACEAE*, Benth. & Hook. f. ii. 112.

- Bainesii, Hiern, in Oliver, Fl. Trop. Afr. iii. 160.—Afr. trop.  
 cinerascens, Welw. ex Hiern, l. c. 159.—Afr. trop.  
 cistifolius, Welw. ex Hiern, l. c.—Afr. trop.  
 fulgidus, Welw. ex Hiern, l. c.—Afr. trop.  
 Monteiroi, Oliver, in Hook. Ic. Pl. t. 1208.—Afr. trop.  
 rubiginosa, Desf. l. c.—Angola.

- ANCYLOCALYX, Tul. in Ann. Sc. Nat. Sér. II. xx. (1843) 136. t. 2 = *Pterocarpus*, Linn. (Legumin.).  
 acuminata, Tul. l. c. 137 = *P. Ancylocalyx*.

- ANCYLOCLADUS, Wall. Pl. As. Rar. iii. 45 (1832) = *Willughbela*, Roxb. (Apocyn.).

- ANCYLOGYNE, Nees, in Mart. Fl. Bras. ix. 63. t. 7 (1847) = *Sanchezia*, Ruiz & Pav. (Acanth.).  
 capitata, Nees, in DC. Prod. xi. 222.—Peruv.  
 longiflora, Hook. f. Bot. Mag. t. 5588.—Ecuador.  
 macrocnemis, Nees, in Mart. Fl. Bras. ix. 64.—Am. trop.  
 munta, Nees, l. c.—Am. trop.  
 peruviana, Nees, in DC. Prod. xi. 222.—Peruv.

- ANCYROSSEMON, Poepp. & Endl. Nov. Gen. et Sp. iii. t. 272 (1845) = seq.

- ANCYROSTEMMA, Poepp. & Endl. Nov. Gen. et Sp. iii. 65 (1845) = *Sclerothrix*, Presl (Loasac.).  
 micranthum, Poepp. & Endl. l. c. = *S. fasciculata*.

- ANDA, A. Juss. [in Dict. Sc. Nat. ii. 113 (1816)]; Euph. Tent. 39. t. 12 (1824) = *Joannesia*, Vell. (Euphorb.).  
 brasiliensis, Raddi, in Mem. Mod. xviii.; Fix. (1820) 404 = *J. Princeps*.  
 Gomezii, A. Juss. Euph. Tent. 39. t. 12 = *J. Princeps*.  
 Gomezii, Mart. in Regensb. Arch. Gew. iv. (1830) 85 = praec.  
 Pisonis, Mart. ex Steud. Nom. ed. II. i. 86 = *J. Princeps*.

- ANDACA, Rafin. Fl. Tellur. iii. 82 (1836) = *Lotus*, Tourn. (Legumin.).  
 arabica, Rafin. l. c. = *L. arabicus*.

- ANDERSONIA, R. Br. Prod. 553 (1810). *EPA-CRIDEAE*, Benth. & Hook. f. ii. 617.  
 ANTEROCERPHALA, DC. Prod. vii. 755 (1839).  
 HOMALOSTOMA, Stschegl. in Bull. Soc. Nat. Mosc. (1859) i. 22.  
 SPHINCTEROSTOMA, Stschegl. l. c. 21.  
 aristata, Lindl. Swan Riv. App. 25.—Austral.  
 brachyanthera, F. Muell. Fragm. vi. 61.—Austral.  
 brachyloba, F. Muell. l. c. iv. 125 = *parvifolia*.  
 brevifolia, Sond. in Lehm. Pl. Preiss. i. 332.—Austral.  
 coerulea, R. Br. Prod. 554.—Austral.  
 colossa, F. Muell. Fragm. vi. 63.—Austral.  
 depressa, R. Br. l. c. 553.—Austral.  
 depressa, A. Cunn. ex DC. Prod. vii. 767 = *squarrosa*.  
 Fraseri, Sond. in Lehm. Pl. Preiss. i. 331 = *sprengelioides*.  
 gracilis, DC. Prod. vii. 767.—Austral.  
 grandiflora, Stschegl. in Bull. Soc. Nat. Mosc. xxxii. (1859) i. 21.—Austral.  
 heterophylla, Sond. in Lehm. Pl. Preiss. i. 333.—Austral.  
 homatostoma, Benth. Fl. Austral. iv. 253.—Austral.  
 involucreta, Sond. in Lehm. Pl. Preiss. i. 331.—Austral.

## ANDERSONIA:—

- lanuginosa, A. Cunn. ex DC. Prod. vii. 767 = *depressa*.  
 latiflora, F. Muell. Fragm. vi. 61.—Austral.  
 Lehmanniana, Sond. in Lehm. Pl. Preiss. i. 330 = *sprengelioides*.  
 macranthera, F. Muell. Fragm. iv. 124 = *heterophylla*.  
 macronema, F. Muell. l. c. viii. 51 = *Sprengelia macronema*.  
 micrantha, R. Br. Prod. 553.—Austral.  
 parvifolia, R. Br. l. c.—Austral.  
 patens, Sond. in Lehm. Pl. Preiss. i. 331 = *sprengelioides*.  
 patricia, F. Muell. Fragm. vi. 79.—Austral.  
 paniciflora, Sond. in Lehm. Pl. Preiss. i. 332.—Austral.  
 prostrata, Sond. l. c. 333 = *depressa*.  
 pubescens, Sond. l. c. 331 = *sprengelioides*.  
 setifolia, Benth. Fl. Austral. iv. 252.—Austral.  
 spirophylla, F. Muell. Fragm. vi. 62 = *grandiflora*.  
 sprengelioides, R. Br. Prod. 553.—Austral.  
 squarrosa, R. Br. Prod. 553 = *depressa*.  
 subsessilis, Panch. ex Brongn. & Gris, in Bull. Soc. Bot. Fr. xi. (1864) 67.—N. Caled.  
 subulata, Benth. Fl. Austral. iv. 256.—Austral.  
 variegata, Sond. in Lehm. Pl. Preiss. i. 334.—Austral.

- ANDERSONIA, Buch.-Ham. ex Wall. Cat. sub n. 4814 (1832) = *Anogeissus*, Wall. (Combret.).  
 acuminata, Roxb. ex Wight & Arn. Prod. 316 = *Anogeissus acuminata*.  
 altissima, Roxb. ex Wight & Arn. l. c. = *Anogeissus latifolia*.  
 lanceolata, Buch.-Ham. ex Wall. l. c. = *Anogeissus minata*.

- ANDERSONIA, Roxb. Hort. Beng. [87] (1814); Fl. Ind. ii. 212 (1832) = *Amoora*, Roxb. (Meliac.).  
 cucullata, Roxb. ll. cc. = *Am. cucullata*.  
 Kohituka, Roxb. ll. cc. 87, 213 = *Am. Kohituka*.

- ANDERSONIA, Willd. ex Roem. & Schult. Syst. 21 (1819) = *Gaertnera*, Lam. (Logan.).  
 vaginata, Willd. ex Roem. & Schult. l. c. = *G. vaginata*.

- ANDICUS, Vell. Fl. Flum. 80 (1825) = *Joannesia*, Vell. (Euphorb.).  
 pentaphyllum, Vell. l. c. = *J. Princeps*.

- ANDIRA, Lam. Encyc. i. 171 (1783). *LEGUMINOSAE*, Benth. & Hook. f. i. 850.  
 LUMBRICIDIA, Vell. Fl. Flum. 305 (1825).  
 POLTOLOBIUM, Presl, Bot. Berner. 63 (1844).  
 VOUCAPOU, Aubl. Pl. Gu. Suppl. 9. t. 373 (1775).  
 acuminata, Benth. in Ann. Wien. Mus. ii. (1838) 108 = *inermis*.  
 Amazonum, Mart. ex Benth. l. c. 107.—Bras.  
 anthelmintica, Benth. l. c. 108.—Bras.  
 Araroba, Aguiar, Mem. sobre a Araroba, 31.—C. Pharm. Journ. Ser. III. x. (1879-80) 44.—Bras.  
 Aubletii, Benth. in Ann. Wien. Mus. ii. (1838) 108.—Guiana.  
 bracteosa, Benth. l. c. 107 = *Amazonum*.  
 cinerascens, Mart. Herb. Fl. Bras. n. 1156 = *Tymonema macrocarpa*.  
 cubensis, Benth. in Journ. Linn. Soc. iv. (1860) Suppl. 121.—Cuba.  
 cuiabensis, Benth. in Mart. Fl. Bras. xv. i. 263.—Bras.  
 excelsa, H. B. & K. Nov. Gen. et Sp. vi. 385.—Mench.  
 fraxinifolia, Benth. in Ann. Wien. Mus. ii. (1838) 108.—Bras.  
 frondosa, Mart. in Walp. Rep. i. 803.—Bras.  
 gabonica, Baill. in Adansonia, vi. (1866) 219 (admod.)—Afr. trop.  
 grandiflora, Guill. & Perr. Tent. Fl. Seneg. i. 234 = *inermis*.  
 Harfieldii, Leschen. in Ann. Mus. Par. xvi. (1810) 24 = seq.  
 Horsfieldii, Leschen. l. c. 481 (err. Horsfieldii) = *Enchresta Horsfieldii*.  
 humilis, Mart. ex Benth. in Ann. Wien. Mus. ii. (1838) 109.—Bras.  
 inermis, H. B. & K. Nov. Gen. et Sp. vi. 385.—Ind. occ.; Bras.  
 laurifolia, Benth. in Ann. Wien. Mus. ii. (1838) 108.—Bras.

**ANDIRA**—

- microcarpa, *Griseb. in Mem. Am. Acad. N. S.* viii. (1861) 179.—Cuba.  
 nitida, *Mart. ex Benth. in Ann. Wien. Mus.* ii. (1836) 109.—Bras.  
 oblonga, *Benth. in Journ. Linn. Soc.* iv. Suppl. (1860) 121.—retusa.  
 ormosioides, *Benth. in Ann. Wien. Mus.* ii. (1838) 108.—anthelmintica.  
 paniculata, *Benth. l. c.* 109.—Bras.  
 parvifolia, *Mart. ex Benth. l. c.* 108.—Bras.  
 pauciflora, *Benth. l. c.* 109.—Bras.  
 Pisonis, *Auct. ex Steud. Nom. ed. II.* i. 87 = A. Aubletii.  
 Pisonis, *Mart. ex Benth. in Ann. Wien. Mus.* ii. (1838) 108.—Bras.  
 racemosa, *Lam. Encyc. i.* 17 = excelsa.  
 retusa, *H. B. & K. Nov. Gen. et Sp.* vi. 385.—Guiana.  
 riparia, *H. B. & K. l. c.*—N. Granat.  
 rosea, *Mart. ex Benth. in Ann. Wien. Mus.* ii. (1838) 108.—Bras.  
 sapindoides, *Benth. in Journ. Linn. Soc.* iv. Suppl. (1860) 123.—Ind. occ.  
 spinulosa, *Mart. ex Benth. in Ann. Wien. Mus.* ii. (1838) 108.—Bras.  
 stipulacea, *Benth. l. c.* 107.—Bras.  
 vermilifuga, *Mart. ex Benth. l. c.* 108.—Bras.

**ANDISCUS**, *Veil. Fl. Flum.* ii. t. 86 (1827) = **Andicus**, *Veil.*

**ANDOUINIA**, *Reichb. Conspect.* 160 (1828) err. typ. = **Audouinia**, *Brongn. (Bruniac.)*

**ANDRACHNE**, *Linn. Syst. ed. I.* (1735). **EUPHORBIACEAE**, *Benth. & Hook. f.* iii. 270.

**AKACHNE**, *Neck. Elem.* ii. 348 (1790).

**ERACLISIA**, *Forsk. Fl. Aegypt. Arab.* 208 (1775).

**LEPIDANTHUS**, *Nutt. in Trans. Am. Phil. Soc.* v. (1841) 175.

**LEPTOPUS**, *Decne. in Jacquem. Voy. Bot.* 155. t. 156 (1844).

**MASCHALANTHUS**, *Nutt. in Trans. Am. Phil. Soc.* v. (1837) 175.

**PHYLLANTHIDIA**, *Didrichs. in Vidensk. Meddel. Kjob.* (1857) 150.

**TELEPHOIDES**, *Tourn. ex Moench, Meth. Suppl.* 310 (1802).

*apicala*, *Roxb. ex Wall. Cat. n.* 7956 = *Bischofia javanica*.

*arborescens*, *Mill. Gard. Dict. ed. VIII.* n. 3.—Campech.

*aspera*, *Spreng. Syst.* iii. 854.—Oriens; Afr. trop.; Ind. or.

*australis*, *Zoll. & Mor. in Natur. en Geneesk. Arch. Neerl. Ind.* ii. (1845) 17.—Java.

*Cadishaco*, *Roxb. ex Wall. Cat. n.* 7877 = *Cleistanthus collinus*.

*capensis*, *Baill. in Adansonia*, iii. (1862-63) 163.—Afr. austr.

*chinensis*, *Bunge, Enum. Pl. Chin. Bor.* 59.—China.

*colchica*, *Fisch. & Mey. ex Boiss. Fl. Orient.* iv. 1137.—Caucas.

*cordifolia*, *Muell. Arg. in DC. Prod.* xv. ii. 234.—Reg. Himal.

*Decaisneana*, *Baill. Etud. Gén. Euphorb.* 577 = *cordifolia*.

*Decaisnei*, *Benth. Fl. Austral.* vi. 88.—Austral.

*Doonkyboisca*, *Heyne, ex Wall. Cat. n.* 7879 = *Bridelia retusa*.

*Dregana*, *Baill. Adansonia*, iii. (1862-63) 164.—Afr. austr.

*elliptica*, *Roth, Nov. Sp.* 364.—Ind. or.

*frutescens*, *Ehret, in Phil. Trans.* lvii. (1768) 114. t. 6 = *Arbutus Andrachne*.

*fruticosa*, *Decne. ex Muell. Arg. in DC. Prod.* xv. ii. 285 = *Decaisnei*.

*fruticosa*, *Linn. Sp. Pl.* 1014.—China; N. Hisp.

*fruticosa*, *Heyne, ex Hook. f. Fl. Brit. Ind.* iv. 287 = *Phyllanthus suberosus*.

*fruticulosa*, *Boiss. Diagn. Ser. I.* vii. 86.—Persia.

*maroccana*, *Baill. in Journ. Bot.* xiii. (1875) 205.—Marocco.

*microphylla*, *Baill. Etud. Gén. Euph.* 577.—Peruv.

*orbicularis*, *Muell. Arg. in DC. Prod.* xv. ii. 510, in syn. = *seq.*

*orbiculata*, *Roth, Nov. Sp.* 364 = *Cleistanthus collinus*.

*ovalis*, *Muell. Arg. in Linnæa*, xxxii. (1863) 78.—Afr. austr.

**ANDRACHNE**—

- ovata*, *Lam. ex Poir. Encyc. Suppl.* i. 243, in syn. = *Agynia ovata*.  
*phyllanthoides*, *Muell. Arg. in DC. Prod.* xv. ii. 435, in syn. = *Roemeriana*.  
*Roemeriana*, *Muell. Arg. l. c.* 234.—Amer. bor.  
*rotundifolia*, *Eichw. ex C. A. Mey. Casp.* 18. t. 20 = *telephoides*.  
*telephoides*, *Linn. Sp. Pl.* 1014.—Reg. Mediterr.; Oriens; Ind. or.  
*tenera*, *Miq. Fl. Ind. Bat.* i. ii. 365.—Malaya.  
*trifoliata*, *Roxb. Hort. Beng.* 70; *Fl. Ind.* iii. 728 = *Bischofia javanica*.

**ANDRADEA**, *Allemão, Diss. Andrad.* (1845). **NYCTAGINEAE**, *Benth. & Hook. f.* iii. 11. floribunda, *Allemão, l. c.*—Bras.

**ANDRASTIS**, *Rafin. ex Benth. in Ann. Wien. Mus.* ii. (1838) 86 = **Virgilia**, *Lam. (Legum.)*

**ANDREOSKIA**, *Boiss. Fl. Orient.* i. 303 (1867) = **Andrzeiowakia**, *Reichb. (Crucif.)*

**ANDREOSKIA**, *DC. Prod.* i. 190 (1824) = **Dontostemon**, *Andr. (Crucif.)*

*crassifolia*, *Bunge, ex Turcz. in Bull. Soc. Nat. Mosc.* xv. (1842) 271.—Mongolia.

*dentata*, *Bunge, Enum. Pl. Chin. Bor.* 6 = *D. dentatus*.

*eglandulosa*, *DC. Prod.* i. 190 = *D. eglandulosus*.

*integrifolia*, *DC. l. c.* = *D. integrifolius*.

*parviflora*, *Turcz. Cat. Pl. Baic. n.* 155. sec. *Bull. Soc. Nat. Mosc.* xv. (1842) 269 = *Malcolmia Ledebourii*.

*pectinata*, *DC. Prod.* i. 190 = *D. pectinatus*.

**ANDREUSIA**, *Dun. in DC. Prod.* vii. 560 (1839) = **Hornemannia**, *Vahl (Vaccin.)*

*guadalupensis*, *Dun. l. c.* = *H. martinicensis*.

**ANDREUSIA**, *Vent. Jard. Malm.* 108. t. 108 (1807) = **Myoporium**, *Banks*

*debilis*, *Vent. l. c.* sub t. 108 = *M. debile*.

*glabra*, *Vent. l. c.* t. 108 = *M. ellipticum*.

*salicifolia*, *Hort. ex Steud. Nom. ed. II.* i. 87 = *Freylinia cestroides*.

*scabra*, *Zeyh. ex Steud. l. c.* = *M. parviflorum*.

**ANDREWSIA**, *Spreng. Anleit.* ii. i. 474 (1817); *Syst.* i. 428 (1825) = **Bartonia**, *Muhl. (Gentian.)*

*autumnalis*, *Spreng. Syst.* i. 162 = *B. tenella*.

*paniculata*, *Bart. ex Steud. Nom. ed. II.* i. 87 = *B. tenella*.

*verna*, *Spreng. Syst.* i. 162 = *B. verna*.

**ANDRIALA**, *Decne. in Orb. Diet.* i. 485 (1841) err. typ. = **Andryala**, *Linn. (Compos.)*

**ANDRIAPETALUM**, *Pohl, Pl. Bras. Ic.* i. 113 (1827) = **Panopsis**, *Salisb. (Proteac.)*

*cayennense*, *Klotzsch, ex Meissn. in Mart. Fl. Bras.* v. i. 78.—Bras.

*ferrugineum*, *Meissn. in DC. Prod.* xiv. 345.—Peruv.

*multiflorum*, *Schott, ex Endl. Suppl.* iv. ii. 82.—Bras.

*polystachya*, *Schott, ex Meissn. in DC. Prod.* xiv. 345.—N. Granat.

*reticulatum*, *Pohl, Pl. Bras.* i. 115. t. 92.—Bras.

*rubescens*, *Benth. ex Meissn. in DC. Prod.* xiv. 347 = *Sprucei*.

*rubescens*, *Pohl, Fl. Bras.* i. 114. t. 91.—Bras.

*sessilifolium*, *Benth. ex Meissn. in DC. Prod.* xiv. 346 = *cayennense*.

*sessilifolium*, *Klotzsch, in Linnæa*, xv. (1841) 53 = *P. hamelaeifolia*.

*Sprucei*, *Meissn. in DC. Prod.* xiv. 347.—Bras.

*suaveolens*, *Klotzsch, in Linnæa*, xx. (1847) 472.—N. Granat.

*Yolombo*, *Posado, in Bull. Soc. Bot. Fr.* xviii. (1871) 374.—N. Granat.

**ANDRIEUXIA**, *DC. Prod.* v. 559 (1836) = **Heliopsis**, *Pers. (Compos.)*

*mexicana*, *DC. l. c.* et in *Deless. Ic. Sel.* iv. t. 31 = *H. buphthalmoides*.

*quitensis*, *Benth. Pl. Hartw.* 206.—Ecuador.

**ANDROCENTRUM**, *Lem. in Fl. des Serres, Sér.* i. iii. (1847) 242, verso. **ACANTHACEAE**, *Benth. & Hook. f.* ii. 1084.

*multiflorum*, *Lem. l. c.*—Mexico.

**ANDROCERA**, *Nutt. Gen. Am.* i. 129 (1818) = **Solanum**, *Linn.*  
*lobata*, *Nutt. l. c.* = *S. rostratum*.

**ANDROCHILUS**, *Liebman. in Bot. Notiser*, (1844) 101 = **Liparis**, *Rich. (Orchid.)*  
*campestris*, *Liebman. l. c.* 197.—Mexico.

**ANDROCOMA**, *Nees, in Hook. Journ. Bot.* ii. (1840) 396 = **Scirpus**, *Linn. (Cyperac.)*  
*speciosa*, *Nees, l. c.* 397 = *S. giganteus*.

**ANDROCYMBIUM**, *Willd. in Ges. Naturf. Fr. Berl. Mag.* ii. (1808) 21. t. 2. **LILIACEAE**, *Benth. & Hook. f.* iii. 822.

**CYMBANTHES**, *Salisb. in Trans. Hort. Soc.* i. (1812) 329.

**ERYTHROSTICTUS**, *Schlecht. in Linnæa*, i. (1826) 90.

**PLEXINIUM**, *Rafin. Fl. Tellur.* ii. 32 (1836).

*Burchellii*, *Baker, in Journ. Bot.* xii. (1874) 246.—Afr. austr.

*Burkei*, *Baker, l. c.*—Afr. austr.

*circinatum*, *Baker, in Journ. Linn. Soc.* xvii. (1880) 443.—Afr. austr.

*encullatum*, *Eckl. Vera.* 7.—Afr. austr.

*cuspidatum*, *Baker, in Journ. Bot.* xii. (1874) 245.—Afr. austr.

*Dregei*, *Presl, Bot. Bemerk.* 116.—Afr. austr.

*eucomoides*, *Sweet, Brit. Flow. Gard.* t. 165 = *leucanthum*.

*eucomoides*, *Willd. in Ges. Naturf. Fr. Berl. Mag.* ii. (1808) 21.—Afr. austr.

*leucanthum*, *Willd. l. c.*—Afr. austr.

*littorale*, *Eckl. Vera.* 7.—Afr. austr.

*longipes*, *Baker, in Journ. Bot.* xii. (1874) 246.—Afr. austr.

*melanthioides*, *Willd. in Ges. Naturf. Fr. Berl. Mag.* ii. (1808) 21.—Afr. austr.

*palaestinum*, *Baker, in Journ. Linn. Soc.* xvii. (1880) 445.—Palaestin.

*punctatum*, *Baker, in Journ. Bot.* xii. (1874) 246 = *leucanthum*.

*punctatum*, *Baker, in Journ. Linn. Soc.* xvii. (1880) 445.—Afr. bor.

*striatum*, *Hochst. ex A. Rich. Tent. Fl. Abyss.* ii. 336.—Abyss.

*subulatum*, *Baker, in Journ. Bot.* xii. (1874) 245.—Afr. austr.

*volutare*, *Burch. Trav.* i. 213.—Afr. austr.

*volutum*, *Burch. ex Baker, in Journ. Bot.* xii. (1874) 245 = *volutare*.

**ANDROGLOSSA**, *Benth. in Hook. Kew Journ.* iv. (1852) 42 = *Sabia*, *Colebr.*  
*reticulatum*, *Benth. l. c.* = *S. himoniacae*.

**ANDROGRAPHIS**, *Wall. Pl. As. Rar.* iii. 77 (1832). **ACANTHACEAE**, *Benth. & Hook. f.* ii. 1099.

**ERIANATHERA**, *Nees, in Wall. Pl. As. Rar.* iii. 77 (1832).

*affinis*, *Nees, l. c.* iii. 116.—Ind. or.

*alata*, *Nees, in DC. Prod.* xi. 516.—Ind. or.

*Beddomei*, *C. B. Clarke, in Hook. f. Fl. Brit. Ind.* iv. 506.—Ind. or.

*ceylanica*, *Nees, in Hook. Comp. Bot. Mag.* ii. (1836) 313 = *macrobotrys*.

*ceylanica*, *Wight, Ic. t.* 1560 = *viscosula*.

*echioides*, *Nees, in Wall. Pl. As. Rar.* iii. 117.—Ind. or.

*elongata*, *T. Anders. in Journ. Linn. Soc.* ix. (1867) 502.—Ind. or.

*glandulosa*, *Nees, in Wall. Pl. As. Rar.* iii. 115.—Ind. or.

*gracilis*, *Nees, in DC. Prod.* xi. 516 = *Wightiana*.

*humifusa*, *Wall. ex Nees, l. c.* 514 = *serpyllifolia*.

*lineata*, *Nees, in Wall. Pl. As. Rar.* iii. 116.—Ind. or.

*lobelioides*, *Wight, Ic. t.* 1557.—Ind. or.

*macrobotrys*, *Nees, in DC. Prod.* xi. 516.—Ind. or.

*Neesiana*, *Benth. ex C. B. Clarke, in Hook. f. Fl. Brit. Ind.* iv. 504 = *stellulata*.

*Neesiana*, *Wight, Ic. t.* 1561.—Ind. or.

*orbiculata*, *Wall. ex Nees, in DC. Prod.* xi. 514 = *serpyllifolia*.

*ovata*, *Benth. & Hook. f. Gen.* ii. 1100.—Ind. or.

*paniculata*, *Nees, in Wall. Pl. As. Rar.* iii. 116.—Ind. or.

*Rothii*, *C. B. Clarke, in Hook. f. Fl. Brit. Ind.* iv. 506.—Ind. or.

*serpyllifolia*, *Wight, Ic. t.* 517.—Ind. or.

**ANDROGRAPHIS**—

- stellata, C. B. Clarke, in Hook. f. Fl. Brit. Ind. iv. 504.—Ind. or.  
 stenophylla, C. B. Clarke, l. c. 503.—Ind. or.  
 subspathulata, C. B. Clarke, l. c. 502.—Ind. or.  
 tenuiflora, T. Anders. in Journ. Linn. Soc. ix. (1867) 502.—Ind. or.  
 viscidula, Steud. Nom. ed. II. i. 87 = viscosa.  
 viscosa, Nees, in Wall. Pl. As. Rar. iii. 116.—Ind. or.  
 Wightiana, Arn. ex Nees, in DC. Prod. xi. 517.—Ind. or.  
 Wightiana, T. Anders. in Thw. Enum. Pl. Zeyl. 232 = macrobotrys.

**ANDROGYNE**, Griff. Notul. iii. 279 (1851) = **Panisea**, Lindl. (Orchid.).

**ANDROLEPIS**, Brongn. ex Houll. in Rev. Hort. xlii. (1870) 12 = **Aechmea**, Ruiz & Pav. (Bromel.).  
 Skinneri, Brongn. l. c.—Guatemala.

- ANDROMACHIA**, Humb. & Bonpl. Pl. Acquin. ii. 104. t. 112 (1809) = **Liabum**, Adans. (Compos.).  
 acaulis, H. B. & K. Nov. Gen. et Sp. iv. 98 = L. acule.  
 alternifolia, Kunze, ex Steud. Nom. ed. II. i. 87 = Aplopappus chrysanthemifolius.  
 Deppeana, Less. in Linnaea, vi. (1831) 401 = L. Deppeanum.  
 excelsa, Poepp. & Endl. Nov. Gen. et Sp. iii. 44.—Peruv.  
 grandiflora, H. B. & K. Nov. Gen. et Sp. iv. 99 = L. grandiflorum.  
 hieracioides, H. B. & K. l. c. 98 = L. hieracioides.  
 igniaria, Humb. & Bonpl. Pl. Eq. ii. 104. t. 112 = L. igniarium.  
 Jussieu, Cass. in Bull. Soc. Philom. (1817) 184 = L. Jussieu.  
 melastomoides, H. B. & K. Nov. Gen. et Sp. iv. 101. t. 137 = L. melastomoides.  
 nubigenum, H. B. & K. l. c. 102 = L. nubigenum.  
 Poiteani, Cass. in Bull. Soc. Philom. (1817) 184 = L. Brownii.  
 sessilifolia, H. B. & K. Nov. Gen. et Sp. iv. 102 = L. sessiliflorum.  
 solidaginea, H. B. & K. l. c. 100 = L. solidagineum.  
 verbascifolia, H. B. & K. l. c. = L. verbascifolium.  
 volubilis, H. B. & K. l. c. 102 = L. volubile.

**ANDROMEDA**, Linn. Syst. ed. I. (1735); Gen. ed. I. 123 (1737), pro parte. **ERICACEAE**, Benth. & Hook. f. ii. 587.

- XOLISMA, Rafin. in Am. Monthly Mag. (1819) 193.  
 acuminata, Ait. Hort. Kew. ii. 70 = Leucothoe acuminata.  
 acuminata, Sm. Exot. Bot. ii. 59 = Leucothoe Catesbaei.  
 adenothrix, Miq. Ann. Mus. Bot. Lugd. Bat. i. 31 = Gaultheria adenothrix.  
 alata, Herb. Dombey, ex Dun. in DC. Prod. vii. 592 (= Proclesia alata).—Peruv.  
 ambigua, Schrad. in Goett. Gel. Ans. i. (1821) 710.—Hab. ?  
 americana, Hort. ex DC. Prod. vii. 607 = A. Polifolia.  
 anastomosans, Mutis, ex Linn. f. Suppl. 830 = Gaultheria anastomosans.  
 angustifolia, Pursh, Fl. Am. Sept. i. 291 = Cassandra calyculata.  
 arborea, Linn. Sp. Pl. ed. I. 394 = Oxydendrum arboreum.  
 axillaris, Lam. Encyc. i. 157 = Leucothoe axillaris.  
 axillaris, Michx. Fl. Bor. Am. i. 253 = Leucothoe Catesbaei.  
 baccata, Wengenb. Beitr. Am. 30. t. 39. f. 69 = Gaylussacia resinosa.  
 bracomorensis, H. B. & K. Nov. Gen. et Sp. iii. 288. t. 263 = Agarista bracomorensis.  
 bracteata, Cav. Ic. vi. 42 = Gaultheria bracteata, tomentosa.  
 bracteosa, DC. Prod. vii. 607 = Arctostaphylos tomentosa.  
 bryantha, Linn. Mant. 238 = Bryanthus Gmelini.  
 buxifolia, Lam. Encyc. i. 159 = Agarista buxifolia.  
 caerulea, Linn. Sp. Pl. 393 = Phyllococe taxifolia.  
 calyculata, Linn. l. c. 394 = Cassandra calyculata.  
 campanulata, Miq. Ann. Mus. Bot. Lugd. Bat. i. 31.—Japon.  
 canadensis, Cels, ex Lam. Encyc. i. 158 = A. Polifolia.

**ANDROMEDA**—

- candida, Vell. Fl. Flum. 175; iv. t. 98 = Gaultheria candida.  
 capricida, Buch.-Ham. ex D. Don, Prod. Fl. Nep. 148 = Pieris ovalifolia.  
 cassinefolia, Vent. Jard. Cels, 60 = Zenobia speciosa.  
 Catesbaei, Walt. Fl. Carol. 137 = Leucothoe Catesbaei.  
 cerea, Linn. f. Suppl. 238 = Vaccinium cereum.  
 cernuus, Miq. in Ann. Mus. Bot. Lugd. Bat. i. 31.—Japon.  
 chinensis, Lodd. Bot. Cab. t. 1642 = Vaccinium bracteatum.  
 chlorantha, Cham. in Linnaea, viii. (1833) 508 = Leucothoe chloranthus.  
 ciliata, Nees, in Princ. Neuwied, Reise, i. 104 = Leucothoe ciliata.  
 cilicalyx, Miq. in Ann. Mus. Bot. Lugd. Bat. i. 30 = Menziesia cilicalyx.  
 ciliosa, Boj. ex DC. Prod. vii. 603 = (Leucothoe Bojeri).—Madag.  
 coccinea, Nees, in Princ. Neuwied, Reise, i. 104 = Leucothoe coccinea.  
 coccinea, Schrad. in Goett. Gel. Ans. i. (1821) 709 = Gaylussacia Pseudo-vaccinium.  
 columellaris, Fisch. ex Herd. in Act. Hort. Petrop. i. (1871-72) 330 = Cassiope Redowskyi.  
 coriacea, Ait. Hort. Kew. ed. I. ii. 70 = Pieris nitida.  
 coriifolia, Thunb. & Billb. Pl. Bras. Dec. 1. n. 5 = Leucothoe coriifolia.  
 crassifolia, Pohl, Pl. Bras. ii. 34 = Leucothoe crassifolia.  
 crispa, Hort. Paris. ex Poir. Encyc. Suppl. i. 356 = Cassandra calyculata.  
 cubensis, Griseb. Cat. Pl. Cub. 51.—Cuba.  
 cupressiformis, Wall. ex D. Don, in Mem. Wern. Soc. iii. (1821) 411 = Cassiope fastigata.  
 cupressina, Hook. Fl. Bor. Am. ii. 38 = Cassiope Mertensiana.  
 Daboecia, Linn. Syst. ed. XII. 300 = Daboecia polifolia.  
 Daboecia, Pall. Fl. Ross. ii. 57 = Phyllococe taxifolia.  
 dealbata, Lindl. Bot. Reg. t. 1010 = Zenobia speciosa.  
 droseroides, Linn. Mant. 239 = Erica glutinosa.  
 elegans, Meerb. Pl. Sel. Ic. Pict. t. 27 = Leucothoe racemosa.  
 elliptica, Sieb. & Zucc. in Abh. Akad. Muench. iv. iii. (1846) 126 = Pieris ovalifolia.  
 empetrifolia, Lam. Encyc. i. 155 = Pernettya empetrifolia.  
 ericoides, Pall. Fl. Ross. i. ii. 56 = Cassiope ericoides.  
 eriophylla, Vell. in Vandel. Fl. Lusit. et Bras. Sp. ed. Roem. 107 = Gaultheria ferruginea.  
 eucalyptoides, Cham. & Schlecht. in Linnaea, i. (1826) 518 = Leucothoe eucalyptoides.  
 fasciculata, Sw. Prod. Veg. Ind. Occ. 73 = Lyonina fasciculata.  
 fastigiata, Wall. in As. Res. xiii. (1820) 394 = Cassiope fastigiata.  
 ferruginea, Walt. Fl. Carol. 138 = Lyonina ferruginea.  
 flexuosa, Moon, Cat. ex Walp. Ann. i. 480 = Gaultheria fragrantissima.  
 floribunda, Pursh, Fl. Am. Sept. i. 293 = Pieris floribunda.  
 Fontanesiana, Steud. Nom. ed. II. i. 88 = Leucothoe axillaris.  
 formosa, Wall. in As. Res. xiii. (1820) 395; Wall. Cat. n. 761 = Pieris formosa.  
 formosissima, Bart. Trav. N. & S. Car. Georg. ii. (1791) = Leucothoe acuminata.  
 frondosa, Pursh, Fl. Am. Sept. i. 295 = Lyonina paniculata.  
 glandulosa, Wright, in Saww. Fl. Cub. 84.—Cuba.  
 glauca, Hort. ex C. Koch, Dendrol. ii. t. 118 = Zenobia speciosa.  
 glaucifolia, Wender. Ind. Sem. Hort. Marb. (1827) in App. n. 2 = A. Polifolia.  
 glaucophylla, Link, Enum. Hort. Berol. i. 394 = A. Polifolia.  
 globulifera, Hort. ex DC. Prod. vii. 599 = Lyonina paniculata.  
 glomerata, Cav. Ic. vi. 42 = Gaultheria anastomosans.  
 grandiflora, Hort. ex Steud. Nom. ed. II. i. 88 = A. Polifolia.  
 grandiflora, Herb. Mus. Par. ex Dun. in DC. Prod. vii. 553 = Ceratostemma grandiflorum.  
 grandiflora, Meerb. Pl. Sel. Ic. Pict. t. 25 = Pieris Mariana.  
 Hahniana, Meerb. l. c. t. 24.—Hab. ?  
 Halmiana, Steud. Nom. ed. I. 44; ed. II. i. 88, sphalm.—Hahniana.

**ANDROMEDA**—

- hirtata, Vell. Fl. Flum. 175; iv. t. 99 = Gaultheria ferruginea.  
 hirta, Willd. Enum. Hort. Berol. Suppl. 23 = Leucothoe hirta.  
 hispidula, Mart. ex Meissn. in Mart. Fl. Bras. vii. 133 = Leucothoe Martii.  
 humilis, Banks & Soland. ex Hook. f. Fl. Antart. ii. 328 = Pernettya pumila.  
 hypnoides, Linn. Sp. Pl. ed. I. 393 = Cassiope hypnoides.  
 ilicifolia, Pers. Syn. i. 481 = Leucothoe ilicifolia.  
 jamaicensis, Sw. Prod. Veg. Ind. Occ. 73 = Lyonina jamaicensis.  
 japonica, Naves, in Blanco, Fl. Filip. ed. III. 124 = Micromelum tephrocarpum.  
 japonica, Thunb. Fl. Jap. 181 = Pieris japonica.  
 kalmiaefolia, Hoffgg. Vers. Pf. Nachtr. i. 204.—Am. bor.  
 katagherensis, Hook. Ic. Pl. t. 246 = Gaultheria fragrantissima.  
 lacustris, Wright, in Saww. Fl. Cub. 85.—Cuba.  
 lanceolata, Desf. Cat. Hort. Par. ed. III. 136 = Leucothoe Catesbaei.  
 lanceolata, Wall. in As. Res. xiii. (1820) 390 = Pieris ovalifolia.  
 lanceolata, Vell. Fl. Flum. 175; iv. t. 97 = Leucothoe multiflora.  
 latifolia, Wright, in Saww. Fl. Cub. 85.—Cuba.  
 laurina, Michx. Fl. Bor. Am. i. 253 = Leucothoe acuminata.  
 laxiflora, Mart. ex Meisan. in Mart. Fl. Bras. vii. 137 = Leucothoe laxiflora.  
 ledifolia, H. B. & K. Proleg. p. xvi = Arctostaphylos polifolia.  
 ligustrina, Muhl. Cat. 44; Ell. Sketch, i. 490 = Lyonina paniculata.  
 littoralis, Steud. Nom. ed. II. i. 88 = Leucothoe littoralis.  
 longifolia, Pursh, Fl. Bor. Sept. i. 293 = Leucothoe Catesbaei.  
 lucida, Jacq. Coll. i. 95 = Leucothoe acuminata.  
 lucida, Lam. Encyc. i. 157 = Pieris nitida.  
 lycopodioides, Pall. Fl. Ross. i. ii. 55 = Cassiope lycopodioides.  
 marginata, Duham. Arb. ed. nov. i. 188. t. 40 = Pieris nitida.  
 mariana, Jacq. Ic. Rar. iii. t. 465 = Pieris nitida.  
 mariana, Linn. Sp. Pl. 393 = Pieris mariana.  
 Mertensiana, Bong. Veget. Ins. Sitcha, 152. t. 1 = Cassiope Mertensiana.  
 mexicana, Hemsl. in Biol. Centr. Am. Bot. ii. 282.—Mexico.  
 montana, Buckl. in Am. Journ. Sc. xlv. (1843) 172 = Pieris floribunda.  
 montana, Salisb. Prod. 290 = Daboecia polifolia.  
 multiflora, Pohl, Pl. Bras. ii. 33. t. 122 = Leucothoe multiflora.  
 musciformis, Poir. Encyc. Suppl. i. 353 = Bryanthus Gmelini.  
 myrsinites, Lam. Encyc. i. 155.—Reg. Magell.  
 myrtifolia, Salisb. Prod. 290 = Pieris nitida.  
 myrtifolia, Willd. ex DC. Prod. vii. 603 = Agarista bracomorensis.  
 nana, Maxim. in Bull. Acad. Petersb. xviii. (1873) 41.—Japon.  
 nereifolia, Cham. & Schlecht. in Linnaea, i. (1826) 522 = Leucothoe nereifolia.  
 nitida, Bartr. ex Marsh. Arbust. (1785) 8 = Pieris nitida.  
 nitida, Vell. Fl. Flum. 174; iv. t. 94 = Leucothoe revoluta.  
 nummularia, Cham. & Schlecht. in Linnaea, i. (1826) 520 = Leucothoe nummularia.  
 obtusa, Wright, in Saww. Fl. Cub. 84.—Cuba.  
 octandra, Sw. Prod. Veg. Ind. Occ. 73 = Lyonina octandra.  
 oleaeifolia, Hoffgg. Vers. Pf. Nachtr. i. 204.—Hab. ?  
 oleifolia, Cham. in Linnaea, viii. (1833) 504 = Leucothoe oleifolia.  
 oleifolia, Hort. ex Steud. Nom. ed. II. i. 89 = A. Polifolia.  
 ovalifolia, Wall. in As. Res. xiii. (1820) 391; Cat. n. 763 = Pieris ovalifolia.  
 ovata, Soland. ex DC. Prod. vii. 598 = Zenobia speciosa.  
 paniculata, Linn. Sp. Pl. 394 = Leucothoe racemosa.  
 paniculata, Willd. Sp. Pl. ii. 612 = Lyonina paniculata.



## ANDROMEDA:—

- parabolica*, Duham. Arb. ed. II. i. 191 = *Lyonia parabolica*.  
*perulata*, Miq. in Ann. Mus. Bot. Lugd. Bat. i. 31 = *Enkianthus japonicus*.  
*phillyreaefolia*, Hook. Ic. Pl. t. 122 = *Pieris phillyreaefolia*.  
*pilulifera*, Hort. ex DC. Prod. vii. ii. 599 = *Lyonia paniculata*.  
*Pistrix*, Cham. in Linnaea, viii. (1833) 508 = *Leucothoe subrotunda*.  
*Polifolia*, Linn. Sp. Pl. 393. — Reg. bor. et arct.  
*Polyantha*, Steud. Nom. Bot. ed. II. i. 89 = *Lyonia paniculata*.  
*populifolia*, Lam. Encyc. i. 159 = *Leucothoe acuminata*.  
*prostrata*, Cav. Ic. vi. 43 = *Pernettya microphylla*.  
*pubescens*, Poir. Encyc. Suppl. i. 355 = *Lyonia rubiginosa*.  
*pulchella*, Cham. ex Meissn. in Mart. Fl. Bras. vii. 161 = *Leucothoe pulchra*.  
*pulchella*, Cham. in Linnaea, viii. (1833) 509 = *Leucothoe pulchella*.  
*pulchella*, Salisb. Prod. 289 = *Pieris mariana*.  
*pulchra*, Vell. Fl. Flum. 174; iv. t. 96 = *Gaultheria venusta*.  
*pulchra*, Cham. & Schlecht. in Linnaea, i. (1826) 521 = *Leucothoe pulchra*.  
*pulverulenta*, Hartr. Trav. N. & S. Car. Georg. ii. 476 = *Zenobia speciosa*.  
*punctata*, Domb. ex Dun. in DC. Prod. vii. 564 = *Thibaudia punctatifolia*.  
*pyrifolia*, Thou. Obs. 14; Pers. Syn. i. 481 = *Agauria salicifolia*.  
*racemosa*, Linn. Sp. Pl. 394 = *Leucothoe racemosa*.  
*racemosa*, Walt. Fl. Carol. 138 = *Lyonia paniculata*.  
*recurva*, Buckl. in Am. Journ. Sc. xlv. (1843) 172 = *Leucothoe recurva*.  
*Redowskii*, Cham. & Schlecht. in Linnaea, i. (1826) 517 = *Cassiope Redowskii*.  
*reticulata*, Walt. Fl. Carol. 137 = *Leucothoe acuminata*.  
*revoluta*, Bouton, ex DC. Prod. vii. ii. 603 = *Leucothoe Bojeri*.  
*revoluta*, Hort. ex Steud. Nom. ed. II. i. 89 = *A. Polifolia*.  
*revoluta*, Spreng. Neue Entdeck. ii. 131 = *Leucothoe revoluta*.  
*rhomboidalis*, Veill. in Duham. Arb. ed. II. i. 192 = *Gaultheria ferruginea*.  
*rigida*, Humb. Itin. i. 397 = *Gaultheria rigida*.  
*rigida*, Pursh, Fl. Am. Sept. i. 292 = *Lyonia ferruginea*.  
*rosmarinifolia*, Gilib. Fl. Lithuan. i. 3 = *A. Polifolia*.  
*rubiginosa*, Pers. Syn. i. 481 = *Lyonia rubiginosa*.  
*rupestris*, Forst. f. Prod. n. 195 = *Gaultheria rupestris*.  
*salicifolia*, Lam. Encyc. i. 159 = *Agauria salicifolia*.  
*secunda*, Moench, Meth. 457 = *A. Polifolia*.  
*Sellowii*, Steud. Nom. ed. II. i. 89 = *Leucothoe pulchra*.  
*serrata*, Sm. ex DC. Prod. vii. ii. 609 = *Leucothoe acuminata*.  
*serrata*, Vell. Fl. Flum. 174; iv. t. 95 = *Gaultheria elliptica*.  
*serratifolia*, Hort. ex DC. Prod. vii. 602 = *Zenobia speciosa*.  
*serrulata*, Cham. in Linnaea, viii. (1833) 506 = *Leucothoe serrulata*.  
*sinensis*, Steud. Nom. ed. II. i. 89 = *Vaccinium bracteatum*.  
*speciosa*, Michx. Fl. Bor. Am. i. 256 = *Zenobia speciosa*.  
*speciosa*, Willd. ex Steud. Nom. ed. II. i. 89 = *Leucothoe racemosa*.  
*spicata*, Wats. Dendrol. i. t. 36 = *Leucothoe racemosa*.  
*spinulosa*, Pursh, Fl. Am. Sept. i. 293 = *Leucothoe Catesbaei*.  
*squamulosa*, D. Don, Prod. Fl. Nep. 149 = *Pieris ovalifolia*.  
*Stelleriana*, Pall. Fl. Ross. i. ii. 58 = *Cassiope Stelleriana*.  
*subrotunda*, Pohl, Pl. Bras. ii. 32. t. 121 = *Leucothoe subrotunda*.  
*subrotunda*, Miq. Ann. Mus. Bot. Lugd. Bat. i. 32. — Japon.  
*symplocifolia*, Wall. Cat. n. 1522 = *Vaccinium Leichenaultii*.

## ANDROMEDA:—

- taxifolia*, Pall. Fl. Ross. ii. 64. t. 72. f. 2 = *Phyllocladus taxifolia*.  
*tetragona*, Linn. Sp. Pl. 393 = *Cassiope tetragona*.  
*tomentosa*, Dum.-Coura. Bot. Cult. ed. II. iii. 495 = *Lyonia racemosa*.  
*trinervis*, Domb. ex Dun. in DC. Prod. vii. 563 (= *Proclesia bracteata*). — Peruv.  
*vacciniifolia*, Hort. ex C. Koch, Dendrol. ii. t. 116 = *Pieris floribunda*.  
*venulosa*, DC. Prod. vii. 607 = *Arctostaphylos Hookeri*.  
*villosa*, Wall. Cat. n. 762 = *Pieris villosa*.  
*Walteri*, Willd. Enum. Hort. Berol. 453 = *Leucothoe Catesbaei*.  
*Watsoniana*, Steud. Nom. ed. II. i. 89 = *Lyonia parabolica*.

**ANDROMYCIA**, A. Rich. Fl. Cub. Fanerog. ii. 282. t. 89 (1853). *AROIDEAE*, Benth. & Hook. f. iii. 987.  
*cubensis*, A. Rich. l. c. — Cuba.

**ANDROPHORANTHUS**, Karst. in C. Koch & Fint. Wochenschr. (1859) 5 = *Caperonia*, St. Hil. (Euphorb.).  
*glandulosus*, Karst. l. c. 6 = *C. palustris*.

**ANDROPHILAX**, Steud. Nom. ed. II. i. 89 (1840) = seq.

**ANDROPHYLLAX**, Wendl. Beobacht. 38 (1798) = *Cocculus*, Linn. (Menisp.).  
*scandens*, Wendl. l. c. = *C. carolinus*.

**ANDROPHTHOE**, Scheff. in Flora, liii. (1870) 249, err. typ. = **DENDROPHTHOE**, Mart. = **LORANTHUS**, Linn.

**ANDROPHYSA**, Moq. ex seipso in DC. Prod. xiii. ii. 201 (1849) = **HALOCHARIS**, Moq. (Chenop.).

**ANDROPOGON**, Linn. Sp. Pl. ed. I. 1045 (1753). *GRAMINEAE*, Benth. & Hook. f. iii. 1133.  
**AGENIUM**, Nees, in Lindl. Introd. Nat. Syst. ed. II. 447 (1836).

**ALLOIANTHENA**, Steud. Syn. Pl. Gram. 217 (1855).  
**ALLOIATHEROS**, Rafin. in Ser. Bull. Bot. 221 (1830).  
**ANADELPHIA**, Hack. in Engl. Bot. Jahrb. vi. (1885) 240.

**ANATHERUM**, Beauv. Agrost. 128 t. 22 (1812).  
**ARTHROSTACHYS**, Desv. Opusc. 74. t. 6 (1831).  
**CYMBACHNE**, Retz. Obs. vi. 36, obs. ad calc. (1791).

**CYMOPOGON**, Spreng. Pagill. ii. 14 (1815).  
**DICHANTHIUM**, Willem. in Ust. Ann. Bot. xviii. 11 (1796).

**DICTOMIS**, H. B. & K. Nov. Gen. et Sp. i. 193. t. 64 (1815).

**DIMEIOTEMON**, Rafin. Neogenyt. 4 (1825).  
**DIPLASANTHUM**, Desv. Opusc. 66 (1831).  
**DISCHANTHIUM**, Kunth, Enum. Pl. i. 498 (1833).

**ERIOPODIUM**, Hochst. in Flora, xxix. (1846) 115, in obs.  
**EUKLASTAXON**, Steud. in Flora, xxxiii. (1850) i. 229; Syn. Pl. Gram. 412 (1854).

**EUPOGON**, Desv. Opusc. 67, in obs. (1831).  
**EXOTHECA**, Anders. in Nov. Act. Upsal. ii. (1856) 253. t. 3.

**GRAYA**, Arn. ex Steud. Nom. ed. II. i. 705 (1840).  
**GYMNANDROPOGON**, [Munro] Duthie, in Atkins. Gaz. N. W. Ind. 638 (1878), nomen.

**GYMNANTHIELIA**, Anders. in Schweinf. Beitr. Fl. Aeth. 299 (1867).  
**HETEROCHLOA**, Desv. Opusc. 66. t. 5. f. 3 (1831).  
**HOMOEATHERUM**, Nees, in Hook. & Arn. Bot. Beech. Voy. 289 (1836).

**HYPARRHENIA**, Anders. in Nov. Act. Upsal. ii. (1856) 231, nomen.  
**HYPOGYNIUM**, Nees, Agrost. Bras. 364 (1829).

**LENORMANDIA**, Steud. in Flora, xxxiii. (1850) 229, nomen; Syn. Pl. Gram. 359 (1854).  
**LEPOCERCIS**, Trin. Fund. Agrost. 203 (1820).

**MANDELORNA**, Steud. Syn. Pl. Gram. 559 (1854).  
**OROPOGON**, Neck. Elem. iii. 211 (1790).  
**PITHECURUS**, Willd. ex Kunth, Enum. Pl. i. 490 (1833).

**SCHIZACHYRIUM**, Nees, Agrost. Bras. 331 (1829).  
**SCHIZOPOGON**, Reichb. Consp. 52 (1825).  
**SPIROTHEKOS**, Rafin. in Ser. Bull. Bot. i. (1830) 221.

## ANDROPOGON:—

- VETIVERIA**, Thou. ex Virey, in Journ. Phar. Sér. I. xiii. (1827) 499.  
*abyssinicus*, R. Br. ex Fres. in Mus. Senh. ii. (1837) 146. — Abyss.  
*acicularis*, Willd. Sp. Pl. iv. 906 = *Chrysopogon aciculatus*.  
*aciculatus*, Retz. Obs. v. 23 = *Chrysopogon aciculatus*.  
*aculeatus*, Steud. Nom. ed. II. i. 90 = *Chrysopogon aciculatus*.  
*adustus*, Trin. in Mém. Acad. Pétersb. Sér. VI. ii. (1833) 269 = *Eliocurus latiflorus*.  
*aesthenos*, Steud. Syn. Pl. Gram. 376 = *Ischaemum ciliare*.  
*aethiopicus*, Rupr. ex Steud. Syn. Pl. Gram. 372 = *Gayanus*.  
*afar*, Bruce, Trav. v. App. 47 (Pollinia sp. f.). — Afr. bor.  
*affinis*, J. Presl, in Rel. Haenk. i. 343 = *Sorghum halepense*.  
*affinis*, R. Br. Prod. i. 201. — Austral.  
*affinis*, Spreng. Nov. Prov. 5 = *annulatus*.  
*agenium*, Steud. Syn. Pl. Gram. 395 = *Neesi*.  
*agrostoides*, Speg. in Anal. Soc. Cient. Argent. xvi. (1883) 136. — Reg. Argent.  
*agrostoides*, Speg. Pl. Nov. Am. Austr. Dec. ii. 27; ex Anal. Soc. Cient. Argent. xvi. (1883) 15 = *Chrysopogon avenaceus*.  
*albescens*, Fourn. Mex. Pl. Enum. Gram. 56; ex Hemsl. Biol. Centr. Am. iii. 530 = *Chrysopogon nutans*.  
*albidus*, Wall. Cat. n. 8821. — Ind. or.  
*Alectoridia*, Steud. Syn. Pl. Gram. 383 = *Arthraxon ciliaris*.  
*Allionii*, DC. Fl. Fr. iii. 97 = *Heteropogon contortus*.  
*alopeuroides*, Linn. Sp. Pl. 1045 = *Erianthus saccharoides*.  
*alternans*, J. Presl, in Rel. Haenk. i. 342 = *Chrysopogon violascens*.  
*altissimus*, Colla, in Metn. Acc. Torin. xxxix. (1836) 29. t. 60 = *saccharoides*.  
*altissimus*, Hochst. ex A. Br. in Flora, xxiv. (1841) 277. — Abyss.  
*amaurus*, Buese, in Miq. Pl. Jungh. 360 = *Pollinia praemorsa*.  
*ambiguus*, Gennari, ex Barbey, Consp. Fl. Sard. 190 = *Heteropogon hirtus*.  
*ambiguus*, Michx. Fl. Bor. Am. i. 58 = *Gymnopogon racemosus*.  
*ambiguus*, Steud. Syn. Pl. Gram. 385 = *exaltatus*.  
*amethystinus*, Steud. l. c. 371. — Afr. trop.  
*amplectens*, Nees, Fl. Afr. Austr. 104. — Afr. austr.  
*amplexifolius*, Trin. in Mém. Acad. Pétersb. Sér. VI. ii. (1833) 274 = *Arthraxon ciliaris*.  
*ampliflorus*, Steud. Syn. Pl. Gram. 388 = *A. Nardus*.  
*amplus*, J. Presl, in Rel. Haenk. i. 339 = *glaucescens*.  
*angustatus*, Steud. Syn. Pl. i. 370 = *apricus*.  
*angustifolius*, H. B. & K. Nov. Gen. et Sp. i. 184 = *Trachypogon angustifolius*.  
*angustifolius*, Parl. Fl. Palerm. i. 269 = *pertusus*.  
*angustifolius*, Sibth. & Sm. Prod. Fl. Graec. i. 47 = *A. Ischaemum*.  
*anias*, Llanos, Fragm. 29. — Ins. Philipp.  
*annulatus*, F. Muell. Fragm. viii. 123 = *sericeus*.  
*annulatus*, Forsk. Fl. Aegypt. Arab. 173. — Afr. bor.; Ind. or.; Austral.  
*annulatus*, F. Schmidt, Fl. Ins. Capverd. 157 = *A. Ischaemum*.  
*annulatus*, Schult. Mant. ii. 453 = *foveolatus*.  
*annuus*, Hack. in Flora, lxxviii. (1885) 137. — Afr. trop.  
*anomalous*, Steud. Syn. Pl. Gram. 397. — Arabia.  
*anthephoroides*, Steud. l. c. 375 = *Ischaemum anthephoroides*.  
*anthisterioides*, Hochst. ex A. Rich. Tent. Fl. Abyss. ii. 463. — Abyss.  
*anthisterioides*, Rupr. in Bull. Acad. Brux. ix. (1842) 245 = *Ruprechtii*.  
*appendiculatus*, Nees, Fl. Afr. Austr. 105. — Afr. austr.  
*apricus*, Trin. in Bull. Sc. Acad. Pétersb. i. (1836) 70. — Reg. trop.  
*arctatus*, Chapm. in Coult. Bot. Gaz. iii. (1878) 20. — Florida.  
*arcuatus*, Steud. Syn. Pl. Gram. 374 = *Ischaemum fasciculatum*.  
*arenarius*, Hack. in Flora, lxxviii. (1885) 134. — Uruguay.

## ANDROPOGON:—

- argenteus*, DC. Cat. Hort. Monsp. 77 = *saccharoides*.  
*argenteus*, Ell. Sketch, 148 = *argyreus*.  
*argutus*, Steud. Syn. Pl. Gram. 391 = *Chrysopogon argutus*.  
*argyreus*, *Schult. Mant.* ii. 450.—Am. bor.  
*Ariani*, Edgew. in Journ. Linn. Soc. vi. (1862) 208 = *A. Iwarancusa*.  
*aristatus*, Poir. Encyc. Suppl. i. 585 = *caricosus*.  
*aristoides*, Steud. Syn. Pl. Gram. 397 = *Chrysopogon ciliolatus*.  
*aristulatus*, *Hochst. ex Steud. Syn. Pl. Gram.* 397 = *Chrysopogon Wightianus*.  
*aristulatus*, Steud. Syn. Pl. Gram. 372 (*Ischaemi* sp. f.)—Ins. Borbon.  
*armillaris*, *Willd. ex Steud. Nom. ed. II. i.* 90.—Ind. or.  
*Arnottianus*, Steud. Syn. Pl. Gram. 375 = *Ischaemum rugosum*.  
*Arnottii*, *Nees, ex Steud. l. c.* 380.—Ind. or.  
*aromaticus*, *Roxb. ex Schult. Mant.* 442 = *muricatus*.  
*aromaticus*, *Sieber, ex Schult. l. c.* 481, 388 = *A. Schoenanthus*.  
*arrhenobasis*, *Hochst. ex A. Rich. Tent. Fl. Abyss.* ii. 460 = *Heteropogon arrhenobasis*.  
*arundinaceus*, *Berg. Desc. Pl. Cap.* 356 = *Bergii*.  
*arundinaceus*, *Scop. Fl. Carn. ed. II. ii.* 274 = *Sorghum halepense*.  
*arundinaceus*, *Voigt, Hort. Suburb. Calc.* 706 = *Anthistiria gigantea*.  
*asper*, *Kunth, Rev. Gram. i.* 166 = *Danthonia papillosa*.  
*asperifolius*, *Hack. in Flora, lxxviii.* (1885) 140 = *Zollingeri*.  
*assimilis*, Steud. Syn. Pl. Gram. 397 = *Chrysopogon pictus*.  
*asthenos*, Steud. l. c. 376 = *Ischaemum ciliare*.  
*asthenostachys*, Steud. l. c. 381 = *Pollinia articulata*.  
*astictus*, *Buese, in Mig. Pl. Fungh.* 360.—Samatra.  
*attenuatus*, *Berol. in Mem. Acc. Sc. Bolog. x.* (1859) 34; *Misc. Bot. xx.* 10. t. 2.—Guatemala.  
*Aucheri*, *Boiss. Diagn. Ser. I. v.* 77 = *Chrysopogon serrulatus*.  
*aureo-fulvus*, Steud. Syn. Pl. Gram. 373 = *Pollinia Cumingii*.  
*aureo-villosus*, Steud. Syn. Pl. Gram. 380 = *Pollinia aurea*.  
*aureus*, *Bory, Voy. i.* 367. t. 21 = *Pollinia aurea*.  
*australis*, *Spreng. Syst. i.* 287.—Austral.; Timor.  
*avenaceus*, *Berg. Desc. Pl. Cap.* 356 = *Bergii*.  
*avenaceus*, *H. B. & K. Nov. Gen. et Sp. i.* 189 = *Sorghum halepense*.  
*avenaceus*, *Michx. Fl. Bor. Am. i.* 58 = *Chrysopogon avenaceus*.  
*barbatus*, *Linn. Pl. Jam. Pugill.* 30; *Mant.* ii. 302 = *Chloris barbata*.  
*barbigerus*, Steud. Syn. Pl. Gram. 376 = *Ischaemum aristatum*.  
*barbinodis*, *Lag. Gen. et Sp. Nov.* 3 = *saccharoides*.  
*Barteri*, *Hack. in Flora, lxxviii.* (1885) 124.—Afr. trop.  
*Bellardi*, *Bubani, in Nuov. Giorn. Bot. Ital. v.* (1873) 317 = *Heteropogon contortus*.  
*bellariensis*, *Hack. in Flora, lxxviii.* (1885) 123.—Ind. or.  
*Belvisii*, *Desv. Opusc.* 67 = *argyreus*.  
*Benthianus*, Steud. Syn. Pl. Gram. 382 = *condensatus*.  
*Bergii*, *Roem. & Schult. Syst. ii.* 813.—Afr. austr.  
*Berterianus*, Steud. & *Hochst. ex Steud. Syn. Pl. Gram.* 380 = *saccharoides*.  
*Besseri*, *Kunth, Rev. Gram. i.* 166 = *Sorghum vulgare*.  
*besukiensis*, Steud. Syn. Pl. Gram. 367 = *Heteropogon contortus*.  
*biaristatus*, Steud. l. c. 379 = *Pollinia ciliata*.  
*bicolor*, *Nees, Fl. Afr. Austr.* 113 = *dichrous*.  
*bicolor*, *Roxb. Hort. Beng.* 21; *Fl. Ind. i.* 272 = *Sorghum vulgare*.  
*bicornis*, *Benth. Pl. Hartw.* 263 = *condensatus*.  
*bicornis*, *Linn. Sp. Pl.* 1046.—Am. austr.  
*bicornis*, *Forsk. Fl. Aegypt. Arab.* 173 = *A. Schoenanthus*.  
*bifidus*, Steud. Syn. Pl. Gram. 373 = *Ischaemum ciliare*.  
*bifoveolatus*, Steud. l. c. 380 = *pertusus*.  
*bilinguis*, *Trin. in Mém. Acad. Pétersb. Sér. VI. ii.* (1833) 262 = *Elionurus bilinguis*.

## ANDROPOGON:—

- binatus*, *Retz. Obs. v.* 21 = *Spodiopogon pertusus*.  
*binatus*, *Roxb. Hort. Beng.* 6; *Fl. Ind. i.* 255 = *tenellus*.  
*bipennatus*, *Hack. in Flora, lxxviii.* (1885) 142.—Afr. trop.; Madag.  
*bisquamulatus*, *Hochst. in Flora, xxvii.* (1844) 245 = *Gayanus*.  
*Bladhii*, *Retz. Obs. ii.* 27 = *annulatus*.  
*Blumii*, Steud. Syn. Pl. Gram. 378 = *Spodiopogon Blumii*.  
*Boivini*, *Steud. l. c.* 431.—Inv. Nossibé.  
*bombycinus*, *R. Br. Prod. i.* 202.—Austral.  
*Bourgaei*, *Hack. in Flora, lxxviii.* (1885) 134.—Mexico.  
*bourouensis*, Steud. Syn. Pl. Gram. 382 = *Ischaemum digitatum*.  
*brachyatherus*, *Hochst. in Flora, xxvii.* (1844) 241.—Abyss.  
*brachystachyus*, *Chapm. Fl. S. Un. St. Suppl.* 668.—Florida.  
*bracteatus*, *Willd. Sp. Pl. iv.* 914.—Am. trop.  
*breviaristatus*, Steud. Syn. Pl. Gram. 396 = *Chrysopogon Wightianus*.  
*brevifolius*, *Sw. Prod. Veg. Ind. Occ.* 26.—Geront. trop.  
*brevis*, *Trin. in Mém. Acad. Pétersb. Sér. VI. ii.* (1833) 268 = *lateralis*.  
*Brongniartii*, *Steud. Nom. ed. II. i.* 90.—Ins. Molucc.  
*Brownii*, *Kunth, Rev. Gram. i.* 163 = *Ischaemum laxum*.  
*Byronis*, Steud. Syn. Pl. Gram. 398 = *Spodiopogon Byronis*.  
*Cabanisii*, *Hack. in Flora, lxxviii.* (1885) 133.—Am. bor.  
*caerulescens*, *Kunth, Enum. Pl. i.* 504 = *Chrysopogon violascens*.  
*caespitosus*, *A. Rich. Tent. Fl. Abyss. ii.* 451 = *Elionurus argenteus*.  
*caespitosus*, *Phil. in Linnaea, xxxiii.* (1864-65) 275 = *hirtiflorus*.  
*caffrorum*, *Kunth, Rev. Gram. i.* 165 = *Sorghum vulgare*.  
*campestris*, *Kunth, Enum. Pl. i.* 489 = *tener*.  
*campestris*, *Trin. in Mém. Acad. Pétersb. Sér. VI. ii.* (1833) 277.—Bras.  
*camporum*, *Trin. ex Steud. Syn. i.* 378 = *campestris*.  
*canaliculatus*, *Schum. Beskriv. Guin. Pl.* 52.—Guinea.  
*candidus*, *Trin. in Mém. Acad. Pétersb. Sér. VI. ii.* (1833) 260 = *Elionurus candidus*.  
*canescens*, *Kunth, Enum. Pl. i.* 487 = *Trachypogon polymorphus*.  
*canus*, *Steud. Nom. ed. II. i.* 90.—Mexico.  
*capensis*, *Houtt. Plant.-Syst. xii.* t. 93. f. 3 = *Chloris petraea*.  
*capillaris*, *Heyne, ex Steud. Syn. Pl. Gram.* 116 = *Arundinella mutica*.  
*capillaris*, *Kunth, Rev. Gram. i.* 166.—Afr. austr.  
*capilliflorus*, Steud. Syn. Pl. Gram. 397 = *Chrysopogon violascens*.  
*caricosus*, *Linn. Sp. Pl. ed. II.* 1480.—As. trop.; Ins. Mascar.  
*carinatus*, *Nees, Agrost. Bras. ii.* 330.—Bras.  
*castratus*, *Griff. Notul. iii.* 89 = *Arthraxon rufes*.  
*caucasicus*, *Trin. in Mém. Acad. Pétersb. Sér. VI. ii.* (1833) 286 = *intermedius*.  
*caudatus*, *Bieb. Tabl. Prov. Côte Occ. Mer Casp.* 58 = *Erianthus Ravennae*.  
*ceresiaeformis*, *Nees, Fl. Afr. Austr.* 109.—Afr. austr.  
*ceriferus*, *Hack. in Mart. Fl. Bras. ii.* 111. 281 = *A. Nardus*.  
*cernuus*, *Kunth, Enum. Pl. i.* 501 = *Sorghum halepense*.  
*cernuus*, *Roxb. Fl. Ind. i.* 270 = *Sorghum vulgare*.  
*chloridiformis*, *Gaudich. in Freyc. Voy. Bot.* 412 = *Dimeria pilosissima*.  
*chlorostachys*, *Trin. in Mém. Acad. Pétersb. Sér. VI. ii.* (1833) 260 = *Elionurus rostratus*.  
*chordatus*, Steud. Syn. Pl. Gram. 398 = *Spodiopogon Blumii*.  
*chrysotherus*, *F. Muell. in Linnaea, xxv.* (1852) 443 = *sericeus*.  
*chrysopus*, *Coss. in Bull. Soc. Bot. Fr.* xxii. (1875) 68 = *Aucheri*.  
*chrysostachys*, Steud. Syn. Pl. Gram. 377.—Abyss.  
*ciliaris*, *Trin. in Mém. Acad. Pétersb. Sér. VI. ii.* (1833) 260 = *Elionurus latiflorus*.

## ANDROPOGON:—

- ciliatus*, *Ell. Sketch, i.* 144 = *Chrysopogon avenaceus*.  
*ciliatus*, *Thunb. Fl. Jap.* 40 = *Anthistiria barbata*.  
*ciliolatus*, Steud. Syn. Pl. Gram. 396 = *Chrysopogon serrulatus*.  
*cinctus*, Steud. l. c. 398 = *Chrysopogon violascens*.  
*circinnatus*, *Hochst. & Steud. ex Steud. l. c.* 387 = *laniger*.  
*cirratu*, *Hack. in Flora, lxxviii.* (1885) 119.—Am. bor.  
*citratus*, *Hort. ex DC. Cat. Hort. Monsp.* 78 = *A. Schoenanthus*.  
*citrus*, *R. Br. Prod. i.* 203 = *Elionurus citreus*.  
*citrodorus*, *Hort. ex Desf. Tabl. ed. II.* 15 = *A. Schoenanthus*.  
*citrosus*, *Hort. ex Steud. Nom. ed. II. i.* 90 = *A. Nardus*.  
*clandestinus*, *Hale, ex Vasey, Gram. Un. St.* 19 = *Elliottii*.  
*clandestinus*, *Nees, ex Steud. Syn. Pl. Gram.* 388 = *A. Schoenanthus*.  
*coeruleus*, Steud. l. c. 395 = *Chrysopogon serrulatus*.  
*coeusus*, *Nees, ex Hook. & Arn. Bot. Beech. Voy.* 244 = *A. Schoenanthus*.  
*cognatus*, Steud. Syn. Pl. Gram. 374 = *schirensis*.  
*coleotrichus*, Steud. l. c. 386.—Abyss.  
*commutatus*, *Aitch. in Journ. Linn. Soc. xix.* (1855) 191 = *laniger*.  
*commutatus*, Steud. Syn. Pl. Gram. 387.—Abyss.  
*comoroensis*, Steud. l. c. 431 (= *Ischaemi* sp.).  
*comosus*, *Hochst. ex A. Rich. Tent. Fl. Abyss. ii.* 461 = *coleotrichus*.  
*comosus*, *Link, Hort. Berol. i.* 239 = *annulatus*.  
*compactus*, *Brot. Fl. Lusit. i.* 88 = *Sorghum halepense*.  
*condensatus*, *H. B. & K. Nov. Gen. et Sp. i.* 188.—Amer. austr.  
*condensatus*, *Rupr. in Bull. Acad. Brux. ix.* (1842) 244 = *Chrysopogon Francavillanus*.  
*condylotrichus*, *Hochst. ex Steud. Syn. Pl. Gram.* 377.—Abyss.  
*confertiflorus*, Steud. l. c. 385 = *A. Nardus*.  
*confinis*, *Hochst. ex A. Rich. Tent. Fl. Abyss. ii.* 461.—Abyss.  
*conjungatus*, *Roxb. Hort. Beng. 6; Fl. Ind. i.* 260 (*Pollinia* sp.)—Bengal.  
*connatus*, *Hochst. ex A. Rich. Tent. Fl. Abyss. ii.* 461 = *A. Schoenanthus*.  
*consanguineus*, *Kunth, Enum. Pl. i.* 494.—Bras. Uruguay.  
*consanguineus*, *Trin. in Linnaea, x.* (1836) 291 = *condensatus*.  
*consimilis*, Steud. Syn. Pl. Gram. 394 = *serratus*.  
*contortus*, *Linn. Sp. Pl. ii.* 1045 = *Heteropogon contortus*.  
*controversus*, Steud. Syn. Pl. Gram. 391 = *Sorghum halepense*.  
*cordatifolius*, Steud. l. c. 376 = *Ischaemum conjugatum*.  
*cordofanus*, *Hochst. in Flora, xxvii.* (1844) 245 = *Gayanus*.  
*Cornucopias*, *Hack. l. c.* lxxviii. (1885) 126.—Afr. trop.  
*corollatus*, Steud. Syn. Pl. Gram. 369 = *Ischaemum corollatum*.  
*cotulifer*, *Thunb. Fl. Jap.* 41 = *Pollinia cotulifera*.  
*courtallumensis*, Steud. Syn. Pl. Gram. 377 = *Apocypogon Wightii*.  
*corassipes*, Steud. l. c. 375 = *Ischaemum Sieboldii*.  
*crinitus*, *Thunb. Fl. Jap.* 40 = *Pogonatherum saccharoides*.  
*Crupina*, *Kunth, Rev. Gram. i.* 166 = *Sorghum halepense*.  
*cryptatherus*, Steud. Syn. Pl. Gram. 376 = *Ischaemum australe*.  
*cubensis*, *Hack. in Flora, lxxviii.* (1885) 121.—Cuba.  
*curtipendulus*, Steud. Nom. ed. II. i. 90 = *Eurystachys curtipendula*.  
*Curtisianus*, Steud. Syn. Pl. Gram. 390 = *virginicus*.  
*cuspidatus*, *Hochst. ex A. Rich. Tent. Fl. Abyss. ii.* 456 = *Arthraxon cuspidatus*.  
*cymbarius*, *Linn. Mant. ii.* 303.—Afr. trop.; Ind. or.  
*dactyloides*, Steud. Syn. Pl. Gram. 381 = *Trachypogon polymorphus*.  
*debilis*, *Kunth, Enum. Pl. i.* 488 = *brevifolius*.  
*decolorans*, *H. B. & K. Nov. Gen. et Sp. i.* 190 = *Sorghum halepense*.  
*decussatus*, Steud. Syn. Pl. Gram. 377 = *koleostachys*.  
*demissus*, Steud. l. c. 388.—Ind. or.  
*densiflorus*, Steud. l. c. 386 = *A. Schoenanthus*.

## ANDROPOGON:—

*densus*, Desv. in Ham. Prod. Fl. Ind. Occ. 8 = condensatus.  
*depauperatus*, Kunth, Rev. Gram. i. 166.—Bengal.  
*depressus*, Steud. Syn. Pl. Gram. 373 = Spodiopogon depressus.  
*Diana*, Steud. l. c. 371 = leucostachyus.  
*diatherus*, Steud. l. c. 378 = Ischaemum latifolium.  
*dichroanthus*, Steud. l. c. 393 = serratus.  
*dicrochus*, Steud. l. c. 389.—Afr. austr.  
*digitatus*, Hochst. ex Steud. l. c. 382 = Trachypogon dactyloides.  
*digitatus*, Vahl, ex Trin. Fund. 186.—Hab. 1  
*diplandrus*, Hack. in Flora, lxxviii. (1885) 123.—Afr. trop.  
*disitiflorus*, Michx. Fl. Bor. Am. i. 57 = virginicus.  
*disitiflorus*, Trin. in Mém. Acad. Pétersb. Sér. VI. ii. (1833) 267 = consanguineus.  
*disolutus*, Steud. Syn. Pl. Gram. 331 = Trachypogon polymorphus.  
*distachyus*, Linn. Sp. Pl. 1046.—Reg. Mediterr.  
*distans*, Nees, ex Steud. Syn. Pl. Gram. 387 = A. Nardus.  
*divaricatus*, Humb. & Bonpl. ex Willd. Enum. Hort. Berol. i. 99 = Aristida Humboldtiana.  
*divaricatus*, Linn. Sp. Pl. 1045.—Virginia.  
*diversiflorus*, Steud. in Zoll. Syst. Verz. 58 = Pollinia praemorsa.  
*domingensis*, Fourn. Mex. Pl. Enum. Gram. 61; ex Hemsl. Biol. Centr. Am. iii. 530 = leucostachyus.  
*domingensis*, Spreng. ex Steud. Nom. ed. II. i. 91 = Trachypogon polymorphus.  
*domingensis*, Steud. l. c. 45 = leucostachyus.  
*Donianus*, Benth. in Hook. Niger Fl. 570 = Elionurus platypus.  
*Dregeanus*, Nees, Gram. Afr. Austr. 112 = Schimper.  
*Drummondii*, Steud. Syn. Pl. Gram. 393 = Sorghum vulgare.  
*dubiatum*, Steud. l. c. 394 = Sorghum halepense.  
*dubius*, C. Koch, in Linnaea, xxi. (1848) 443 = Sorghum halepense.  
*dubius*, Kunth, Rev. Gram. i. 166 = Elionurus rostratus.  
*dulcis*, Burm. f. Fl. Ind. 219 = Sorghum vulgare.  
*durus*, Steud. Nom. ed. II. i. 91 = Erianthus strictus.  
*echinatus*, Edgew. in Journ. As. Soc. Beng. xxi. (1853) 182.—Ind. or.  
*echinatus*, Heyne, in Steud. Nom. ed. II. i. 91 = Athraxon lanceolatus.  
*echinulatus*, Steud. Syn. Pl. Gram. 397 = Chrysopogon Gryllus.  
*elatus*, Steud. l. c. 376 = Ischaemum aristatum.  
*elegans*, J. Gay, ex Steud. l. c. 364 = Elionurus elegans.  
*elegantissimus*, Steud. l. c. = Elionurus Royleanus.  
*Elliottii*, Chapm. Fl. S. Un. St. 581.—Am. bor.  
*elongatus*, Spreng. Syst. i. 287 = Chrysopogon elongatus.  
*elythrophyllus*, Steud. Syn. Pl. Gram. 378.—Mexico.  
*emerus*, Fourn. Mex. Pl. Enum. Gram. 58; ex Hemsl. Biol. Centr. Am. iii. 527 = saccharoides.  
*erianthoides*, F. Muell. Fragm. x. 75.—Austral.  
*Erianthus*, Link. Hort. Berol. i. 243 = Erianthus saccharoides.  
*eriphorus*, Scheele, in Flora, xxvii. (1844) 51 = virginicus.  
*eriphorus*, Willd. Sp. Pl. iv. 910 = laniger.  
*erriostachyus*, J. Presl, in Rel. Haenk. i. 339 = ternatus.  
*erythrocoleos*, Steud. Syn. Pl. Gram. 391.—Nepal.  
*Esenbeckii*, Steud. l. c. 375 = Ischaemum aristatum.  
*eucnemis*, Trin. in Mém. Acad. Pétersb. Sér. VI. ii. (1833) 275.—Guinea.  
*eucornis*, Nees, Fl. Afr. Austr. 104.—Afr. trop. et austr.  
*exaltatus*, R. Br. Prod. i. 202.—Austral.  
*excavatus*, Hack. in Flora, lxxviii. (1885) 135.—Paraguay.  
*excavatus*, Hochst. l. c. xxix. (1846) 116 = A. Schoenanthus.  
*exilis*, Hochst. l. c. xxvii. (1844) 142.—Afr. trop.  
*exsertus*, Steud. Syn. Pl. Gram. 366 = brevifolius.  
*foliatus*, Steud. l. c. 369 = Ischaemum pectinatum.  
*familiaris*, Steud. l. c. 385.—Afr. trop.  
*fascicularis*, Roxb. Hort. Beng. 82; Fl. Ind. i. 269.—Ind. or.  
*fascicularis*, Thw. Enum. Pl. Zeyl. 437 = intermedius.  
*fasciculatus*, Linn. Sp. Pl. 1047 = Chloris radiata.  
*fasciculatus*, Steud. Syn. Pl. Gram. 382 = Ischaemum fasciculatum.  
*fastigiatus*, Sw. Prod. Veg. Ind. Occ. 26.—Reg. trop.

## ANDROPOGON:—

*feensis*, Fourn. Mex. Pl. Enum. Gram. 62; ex Hemsl. Biol. Centr. Am. iii. 527 = hirtiflorus.  
*ferrugineus*, Hochst. ex Steud. Syn. Pl. Gram. 377 = chrysostachyus.  
*festucoides*, J. Presl, in Rel. Haenk. i. 340 = squarrosus.  
*filifolius*, Steud. Syn. Pl. Gram. 374.—Afr. austr.  
*filiformis*, Pers. Syn. i. 103 = caricosus.  
*filiformis*, Roxb. Hort. Beng. 6; Fl. Ind. i. 260 = Dimeria ornithopoda.  
*filipendulus*, Hochst. in Flora, xxix. (1846) 115.—Afr. trop.; Zeylan.; Austral.  
*finitimus*, Hochst. ex A. Rich. Tent. Fl. Abyss. ii. 465.—Abyss.; Ins. Mascar.  
*firmus*, Steud. Syn. Pl. Gram. 370 = Pollinia praemorsa.  
*firmus*, Kunth, Enum. Pl. i. 486 = Heteropogon firmus.  
*flabelliformis*, Roxb. ex Spreng. Pugill. ii. 9.—Ind. or.  
*flaccidus*, A. Rich. Tent. Fl. Abyss. ii. 452 = brevifolius.  
*flavescens*, J. Presl, in Rel. Haenk. i. 339.—Peruv.  
*flexile*, Poir. Encyc. Suppl. i. 583 = scoparius.  
*flexuosus*, Nees, ex Steud. Syn. Pl. Gram. 388 = A. Nardus.  
*floridus*, Trin. in Mém. Acad. Pétersb. Sér. VI. ii. (1833) 265 = brevifolius.  
*foliatus*, Steud. Syn. Pl. Gram. 389 = A. Schoenanthus.  
*foveolatus*, Delile, Fl. Egypte, 160. t. 8. f. 2.—Afr. et As. trop.  
*fragilis*, R. Br. Prod. i. 202 = brevifolius.  
*fragillimus*, Hochst. ex Steud. Syn. Pl. Gram. 384 = exilis.  
*Francavilleanus*, Fourn. Pl. Mex. Enum. ii. 56; ex Hemsl. Biol. Centr. Am. iii. 530 = Chrysopogon avenacens.  
*fulvibarbis*, Trin. in Mém. Acad. Pétersb. Sér. VI. ii. (1833) 287.—Afr. trop.  
*fulvicornis*, Hochst. ex A. Rich. Tent. Fl. Abyss. ii. 463 = rufus.  
*fulvispica*, Steud. Syn. Pl. Gram. 379 = Pollinia Cumingii.  
*fulvus*, Spreng. Pugill. ii. 8.—Bengal.  
*furcatus*, Muhl. in Willd. Sp. Pl. iv. 919 = provincialis.  
*fuscus*, J. Presl, in Rel. Haenk. i. 342 = serratus.  
*Galcottii*, Fourn. Mex. Pl. Enum. Gram. 56; ex Hemsl. Biol. Centr. Am. iii. 527 = Chrysopogon nutans.  
*galloinsularis*, Steud. Syn. Pl. Gram. 371.—Ins. Mascar.  
*garipensis*, Steud. l. c. 379 = annulatus.  
*Gayaanus*, Kunth, Rev. Gram. i. 163.—Senegal.  
*geniculatus*, Steud. Syn. Pl. Gram. 376 = Ischaemum aristatum.  
*Gerardi*, Vittm. Summa Pl. vi. 16 = provincialis.  
*gibbus*, Steud. Syn. Pl. Gram. 376 = Ischaemum aristatum.  
*Gidarda*, Buch.-Ham. in Wall. Cat. n. 8797.—Ind. or.  
*giganteus*, Fenzl, ex Steud. Syn. Pl. Gram. 386 = A. Iwarancusa.  
*giganteus*, Hochst. in Flora, xxvii. (1844) 242 = A. Schoenanthus.  
*giganteus*, Tenore, Fl. Nap. v. 285 = Heteropogon hirtus.  
*glaber*, Roxb. Hort. Beng. 7; Fl. Ind. i. 271 = intermedius.  
*glabratus*, Steud. Nom. Bot. ed. II. i. 91 = Pollinia glabrata.  
*glabratus*, Steud. Syn. Pl. Gram. 395 = Chrysopogon Gryllus.  
*glabrescens*, Hochst. ex Steud. l. c. 374 = polyatherus.  
*glabriusculus*, Hochst. ex A. Rich. Tent. Fl. Abyss. ii. 468.—Abyss.  
*glaucescens*, Fourn. Pl. Mex. ii. 60; ex Hemsl. Biol. Centr. Am. iii. 527, partim = Bourgaei.  
*glaucescens*, H. B. & K. Nov. Gen. et Sp. i. 186.—Am. austr.  
*glaucescens*, Schlecht. in Linnaea, vi. (1831) 39 = virginicus.  
*glaucopsis*, Ell. ex Steud. Nom. ed. II. i. 91 = macrourus.  
*glaucopsis*, Steud. Syn. Pl. Gram. 397 = montanus.  
*glaucus*, Muhl. Descr. Uber. 278 = macrourus.  
*glaucus*, Retz. Obs. v. 20 = Apluda nutica.  
*glaucus*, Torr. in Ann. Lye. N. York, i. (1824) 157 = saccharoides.  
*Glaziovii*, Hack. in Mart. Fl. Bras. ii. iii. 286.—Rio de Janeiro.  
*Goeringii*, Steud. in Flora, xxix. (1846) 22 = A. Nardus.  
*gracilipes*, Hack. in Flora, lxxviii. (1885) 120.—Paraguay.

## ANDROPOGON:—

*gracilis*, J. Presl, in Rel. Haenk. i. 336 = tener.  
*gracilis*, Spreng. Syst. i. 284.—Ind. occ.  
*grandiflorus*, Hack. in Flora, lxxviii. (1885) 127.—Afr. trop.  
*grandis*, Nees, ex Steud. Syn. Pl. Gram. 399 = A. Nardus.  
*Grayia*, Steud. Nom. ed. II. i. 91 = pseudograya.  
*Griffithsiae*, Steud. Syn. Pl. Gram. 375 = Ischaemum rugosum.  
*Grisebachii*, Steud. l. c. 365 = Elionurus Royleanus.  
*Gryllus*, Linn. Cent. Pl. ii. 83 = Chrysopogon Gryllus.  
*guianensis*, Steud. Syn. Pl. Gram. 382 = Ischaemum guianense.  
*guineensis*, Schum. Beskr. Guin. Pl. 51 = Gayaanus.  
*Haenkei*, J. Presl, in Rel. Haenk. i. 340 = intermedius.  
*halepensis*, Brot. Fl. Lusit. i. 89 = Sorghum halepense.  
*Hallii*, Hack. in Sitzb. Acad. Wien, lxxxix. (1884) 127.—Am. bor.  
*hamatulus*, Hook. & Arn. Bot. Beech. Voy. 244 = A. Nardus.  
*hamulatus*, Nees, ex Steud. Syn. Pl. Gram. 388 = A. Nardus.  
*hermaphroditum*, Pourr. in Mém. Acad. Toul. iii. (1789) 308 = Stipa aristella.  
*heteranthus*, Steud. Syn. Pl. Gram. 370.—Hab. 1  
*heteranthus*, Trin. ex Steud. Nom. ed. II. i. 91 = bicornis.  
*heteroclitus*, Nees, Fl. Afr. Austr. 115.—Ind. or.  
*hexastachyus*, Steud. Syn. Pl. Gram. 380 = Pollinia argentea.  
*Hildebrandtii*, Hack. in Flora, lxxviii. (1885) 141.—Madag.  
*himalayensis*, Steud. Syn. Pl. Gram. 377 = Apocopsis Royleanus.  
*hirtus*, H. B. & K. Nov. Gen. et Sp. i. 186 = saccharoides.  
*hirtiflorus*, Kunth, Rev. Gram. ii. 569. t. 108.—Am. trop.  
*hirtifolius*, J. Presl, in Rel. Haenk. i. 338.—Mexico.  
*hirtinoides*, Regel, in Act. Hort. Petrop. vii. (1880) 657 = Ischaemum hirtinodes.  
*hirtus*, Linn. Sp. Pl. 1046 = Heteropogon hirtus.  
*hispidissimus*, Steud. Syn. Pl. Gram. 367 = Heteropogon contortus.  
*hispidus*, Willd. Sp. Pl. iv. 908 = Arundinella brasiliensis.  
*Hochstetteri*, Steud. Syn. Pl. Gram. 384 = fastigiatus.  
*Hohenackeri*, Hochst. ex Steud. l. c. 368 = Heteropogon contortus.  
*holcoides*, Kunth, Rev. Gram. ii. 49. t. 160 = Saccharum holcoides.  
*Humboldtianus*, Steud. Syn. Pl. Gram. 392 = Chrysopogon avenacens.  
*humilis*, Hochst. ex A. Rich. Tent. Fl. Abyss. ii. 453.—Abyss.  
*humilis*, Wright, ex Steud. Syn. Gram. i. 358 = demissus.  
*hypogynus*, Hack. in Mart. Fl. Bras. ii. iii. 290.—Bras.  
*imberbis*, Hack. in Flora, lxxviii. (1885) 119.—Paraguay.  
*imberbis*, Steud. Syn. Pl. Gram. 375 = Ischaemum aristatum.  
*importunus*, Steud. l. c. 382.—China.  
*incertus*, Steud. l. c. 375 = Ischaemum ciliare.  
*incompletus*, J. Presl, in Rel. Haenk. i. 342 = Chrysopogon nutans.  
*increscens*, Steud. Syn. Pl. Gram. 396 = Chrysopogon serrulatus.  
*incurvatus*, Koen. ex Trin. in Spreng. Neue Entdeck. ii. 91 = caricosus.  
*incurvatus*, Retz. Obs. v. 21.—Ind. or.  
*inermis*, Steud. Syn. Pl. Gram. 390 = spathiflorus.  
*infirmus*, Steud. l. c. 369 = Ischaemum fragile.  
*insculptus*, Anders. in Schweinf. Beitr. Fl. Aethiop. 310 = Ischaemum laxum.  
*insculptus*, Hochst. ex A. Rich. Tent. Fl. Abyss. ii. 458 = pertusus.  
*insularis*, Linn. Pl. Jam. Pugill. 30; Syst. ed. X. 1804 = Panicum leucophaeum.  
*intermedius*, R. Br. Prod. i. 202.—Oriens; Afr. et As. trop.; Austral.  
*intonus*, Nees, Fl. Afr. Austr. 114 = lepidus.  
*intortum*, Crantz, Inst. i. 398 = Sporobolus indicus.  
*intrans*, F. Muell. Census, 132.—Austral.  
*inundatus*, F. Muell. in Linnaea, xxv. (1852) 44 = intermedius.  
*involutus*, Koen. ex Steud. Nom. ed. II. i. 91 = Apluda aristata.  
*involutus*, Steud. Syn. Pl. Gram. 373 = Spodiopogon angustifolius.

## ANDROPOGON:—

- Ischaemum, Linn. Sp. Pl. 1047.—Eur.; As. et Afr. trop. et temp.  
*Ischaemum*, Thunb. Fl. Cap. i. 103 = appendiculatus.  
*ischyranthus*, Steud. Syn. Pl. Gram. 367 = triticeus.  
*Iwarancusa*, Boiss. Fl. Orient. v. 466 = A. Schoenanthus.  
*Iwarancusa*, Nees, Fl. Afr. Austr. 117 = A. Nardus.  
*Iwarancusa*, Roxb. in Phil. Trans. lxxx. (1790) 284.—Ind. or.; Afr. trop.  
*Jamesii*, Torr. in Marc. Rep. (1852) 302 = saccharoides.  
*javanicus*, Miq. Fl. Ind. Bat. iii. 448.—Java.  
*javanicus*, Steud. Syn. Pl. Gram. 396 = Chrysopogon aciculatus.  
*jubatus*, Balansa, in Bull. Soc. Bot. Fr. xix. (1872) 322 = sericeus.  
*juncus*, Rich. ex Steud. Nom. ed. II. i. 91.—Ins. S. Domingo.  
*juncifolius*, Desv. in Ham. Prod. Fl. Ind. Occ. 9.—Ins. S. Cruz.  
*Koenigii*, Raensch. Nom. ed. III. 293 = caricosus.  
*koleostachys*, Steud. Syn. Pl. Gram. 376.—Ins. Mascar.  
*koretostachys*, Trin. in Mém. Acad. Pétersb. Sér. VI. ii. (1833) 273 = Pollinia articulata.  
*lachenatherus*, Benth. Fl. Austral. vii. 534 = filipendulus.  
*laguriformis*, Griseb. in Goett. Abh. xxiv. (1879) 309 = saccharoides.  
*laguroides*, DC. Cat. Hort. Monsp. 78 = saccharoides.  
*lanatus*, K. Br. Prod. i. 202 = exaltatus.  
*lanceolatus*, Baker, Fl. Maur. and Seych. 414 = Arthraxon cuspidatus.  
*lanceolatus*, Roxb. Hort. Beng. 6; Fl. Ind. i. 262 = Arthraxon lanceolatus.  
*lanceifolius*, Trin. in Mém. Acad. Pétersb. Sér. VI. ii. (1833) 271 = Arthraxon microphyllus.  
*laniger*, Desf. Fl. Atlant. ii. 379.—Oriens; Ind. or.; Afr. bor.  
*laniger*, Munro, in Journ. Linn. Soc. xix. (1882) 409 = Spodiopogon laniger.  
*lanuginosus*, H. B. & K. Nov. Gen. et Sp. i. 187 = leucostachyus.  
*lasiocolens*, Steud. Syn. Pl. Gram. 383 = Arthraxon ciliaris.  
*lateralis*, Nees, Agrost. Bras. ii. 329.—Am. trop.  
*latiflorus*, Steud. Syn. Pl. Gram. 364 = Eliconurus latiflorus.  
*latifolius*, Kunth, Rev. Gram. i. 166 = Centotheca lappacea.  
*latifolius*, Spreng. Syst. i. 286 = Ischaemum latifolium.  
*laxiflorus*, Steud. Syn. Pl. Gram. 380 = Trachypogon polymorphus.  
*laxus*, Roxb. Hort. Beng. 7; Fl. Ind. ed. Carey, i. 271 = Sorghum halepense.  
*laxus*, Willd. Sp. Pl. iv. 907 = serratus.  
*Lechleri*, Steud. ex Hack. in Mart. Fl. Bras. ii. 331. 297 = condensatus.  
*lepidus*, Nees, Fl. Afr. Austr. 118.—Abyss.  
*leptanthus*, Steud. Syn. Pl. Gram. 391 = intermedius.  
*leptocladus*, Hack. in Flora, lxxviii. (1885) 122.—Paraguay.  
*leptocomus*, Trin. in Mém. Acad. Pétersb. Sér. VI. ii. (1833) 264.—Sierra Leone.  
*leptophyllus*, Trin. l. c. = tener.  
*leptus*, Steud. Syn. Pl. Gram. 397 = tener.  
*leptostachyus*, Benth. in Hook. Niger Fl. 571 = semiberbis.  
*Leschenaultianus*, Decne. Herb. Timor. Descr. 29 = Pollinia Cumingii.  
*leucopogon*, Nees, in Linnaea, xix. (1847) 694 = saccharoides.  
*leucostachyus*, H. B. & K. Nov. Gen. et Sp. i. 187.—Am. trop.  
*Lhotskyi*, Steud. Syn. Pl. Gram. i. 384 = condensatus.  
*lianatherus*, Steud. l. c. 367 = Heteropogon insignis.  
*Liebmanni*, Hack. in Flora, lxxviii. (1885) 132.—Mexico.  
*ligularis*, Kunth, Enum. Pl. i. 497 = Trachypogon polymorphus.  
*Lindeni*, Steud. Syn. Pl. Gram. 389 = apricus.  
*lineatus*, Steud. l. c. 369 = Ischaemum laxum.  
*lithophilus*, Trin. in Mém. Acad. Pétersb. Sér. VI. ii. (1833) 277.—Bras.  
*lividus*, Thw. Enum. Pl. Zeyl. 367.—Ind. or.  
*lodicularis*, Steud. Syn. Pl. Gram. 375 = Ischaemum aristatum.  
*lolioides*, Fourn. Mex. Pl. Enum. Gram. 62; ex Hemsl. Biol. Centr. Am. iii. 528 = scoparius.  
*longiberbis*, Hack. in Flora, lxxviii. (1885) 131.—Florida.

## ANDROPOGON:—

- longipes*, Hack. l. c. 138.—Ind. or.  
*Louisianae*, Steud. Syn. Pl. Gram. 383 = virginicus.  
*macer*, Steud. l. c. 371.—Mont. cerul.  
*Macraei*, Steud. l. c. 377 = Ischaemum ciliare.  
*macroglossus*, Steud. l. c. 368 = Trachypogon polymorphus.  
*macrolepis*, Hack. in Flora, lxxviii. (1885) 125.—Afr. trop.  
*macrostachyus*, Anders. in Schweinf. Beitr. Fl. Aethiop. 810 = Ischaemum laxum.  
*macrothrix*, Fourn. Mex. Pl. Enum. Gram. 60; ex Hemsl. Biol. Centr. Am. iii. 528 = Liebmanni.  
*macrothrix*, Trin. in Mém. Acad. Pétersb. Sér. VI. ii. (1833) 270 = ternatus.  
*macrourus*, Michx. Fl. Bor. Am. i. 56.—Am. bor.; Mexico.  
*madagascariensis*, Hack. in Flora, lxxviii. (1885) 136 = trichozygus.  
*malacophyllus*, Hochst. ex Steud. Syn. Pl. Gram. 372 = Ischaemum ciliare.  
*malacostachyus*, Fourn. Pl. Mex. Pl. Enum. Gram. 62; ex Hemsl. Biol. Centr. Am. iii. 528 = hirtiflorus.  
*malacostachyus*, F. Presl, in Rel. Haenk. i. 337.—Am. centr.  
*Mannii*, Hook. f. in Journ. Linn. Soc. vii. (1864) 232.—Fernando Po.  
*marginatus*, Steud. in Flora, xii. (1829) 472 = A. Nardus.  
*Mariannae*, Steud. Syn. Pl. Gram. 382 = Ischaemum digitatum.  
*maritimus*, Chapm. Fl. S. Un. St. Suppl. 668 = scoparius.  
*Martini*, Roxb. Hort. Beng. 7; Fl. Ind. i. 280 = A. Schoenanthus.  
*Martini*, Thw. Enum. Pl. Zeyl. 367 = A. Nardus.  
*medius*, Steud. Syn. Pl. Gram. 382 = Ischaemum intermedium.  
*megapotaemicus*, Spreng. Syst. iv. Cur. Post. 33 = Trachypogon polymorphus.  
*melanocarpus*, Ell. Sketch. i. 146 = Heteropogon acuminatus.  
*mexicanus*, Biv. ex Parl. Fl. Ital. i. 148 = Heteropogon contortus.  
*Meyenianus*, Steud. Syn. Pl. Gram. 375 = Ischaemum aristatum.  
*micans*, Steud. l. c. 382 = Arthraxon cuspidatus.  
*micranthus*, Kunth, Rev. Gram. i. 165 = Chrysopogon violascens.  
*microphyllus*, Trin. in Mém. Acad. Pétersb. Sér. VI. ii. (1833) 275 = Arthraxon microphyllus.  
*microstachyus*, Desv. in Ham. Prod. Fl. Ind. Occ. 8.—Ind. occ.  
*millaceus*, Roxb. Hort. Beng. 7; Fl. Ind. i. 276.—Ind. or.  
*milliformis*, Schult. Mant. ii. 448 = praec.  
*Minarum*, Kunth, Enum. Pl. i. 507 = Chrysopogon stipoides.  
*minor*, Steud. Syn. Pl. Gram. 377 = Ischaemum Urvilleanum.  
*minutiflorus*, Steud. l. c. 379 = Pollinia argentea.  
*mollicomus*, Kunth, Rev. Gram. i. 365. t. 96 = caricosus.  
*molliis*, Kunth, l. c. ii. 561. t. 195 = Trachypogon polymorphus.  
*monandrus*, Roxb. Hort. Beng. 82; Fl. Ind. i. 264 = Pogonatherum saccharoideum.  
*monatherus*, A. Rich. Tent. Fl. Abyss. ii. 462.—Abyss.  
*monostachys*, Spreng. Pugill. ii. 9 = foveolatus.  
*monostachyus*, Steud. Syn. Pl. Gram. 369 = Ischaemum aristatum.  
*montanus*, Koen. ex Trin. in Spreng. Neue Entdeck. ii. 93 = Chrysopogon montanus.  
*montanus*, Nees, in Nov. Act. Nat. Cur. xix. Suppl. i. (1843) 188 = micranthus.  
*montanus*, Roxb. Hort. Beng. 82; Fl. Ind. i. 271 = Chrysopogon pictus.  
*monticolus*, Schult. Mant. iii. 665 = Chrysopogon montanus.  
*Montufari*, H. B. & K. Nov. Gen. et Sp. i. 184 = Trachypogon polymorphus.  
*Muehlenbergianus*, Schult. Mant. ii. 455 = argyrea.  
*multicaulis*, Steud. Syn. Pl. Gram. 383 = Arthraxon microphyllus.  
*multinervis*, Hochst. ex Steud. l. c. 374 = polyatherus.  
*muricatus*, Retz. Obs. iii. 48 = squarrosus.  
*murinus*, Steud. Syn. Pl. Gram. 377 = Ischaemum murinum.  
*muticus*, Linn. Sp. Pl. ed. II. 1482 = Chloris petraea?  
*muticus*, Steud. Syn. Pl. Gram. 374 = Ischaemum muticum.

## ANDROPOGON:—

- Myosurus*, Hack. in Mart. Fl. Bras. ii. 331. 300 = hirtiflorus.  
*Myosurus*, F. Presl, in Rel. Haenk. i. 337.—Mexico.  
*nardoides*, Nees, Fl. Afr. Austr. 116 = A. Schoenanthus.  
*Nardus*, Linn. Sp. Pl. 1046.—Reg. trop.  
*Nardus*, Trin. in Spreng. Neue Entdeck. ii. 90 = A. Schoenanthus.  
*Neesii*, Kunth, Enum. Pl. i. 491.—Bras.  
*Neesii*, Trin. in Mém. Acad. Pétersb. Sér. VI. ii. (1833) 263 = tener.  
*nemophyllus*, Steud. Syn. Pl. Gram. 377 = Ischaemum filiforme.  
*nerveatus*, Hochst. in Flora, xxvii. (1844) 243 = A. Schoenanthus.  
*nerveus*, Rottl. in Ges. Naturf. Fr. Neue Schr. iv. (1803) 218 = Ischaemum laxum.  
*Newtonii*, Hack. in Bot. Soc. Broter. iii. (1885) 137.—Angola.  
*niger*, Kunth, Rev. Gram. i. 164 = Sorghum vulgare.  
*nigrilanatus*, Benth. in Hook. Niger Fl. 573 = squarrosus.  
*nitens*, Schreb. ex Steud. Nom. ed. II. i. 92 = serratus.  
*nitidus*, Kunth, Rev. Gram. i. 166 = serratus.  
*nodulibarbis*, Hochst. ex Steud. Syn. Pl. Gram. 396 = Chrysopogon Arnottianus.  
*nodulosus*, Hack. in Flora, lxxviii. (1885) 116.—Afr. trop.  
*notopogon*, Steud. Syn. Pl. Gram. 373 = Spodiopogon angustifolius.  
*nudus*, Steud. l. c. 383 = Arthraxon ciliaris.  
*Nuttallii*, Chapm. Fl. S. Un. St. 580 = Eliconurus tripsacoides.  
*nutans*, Linn. Mant. ii. 303 = Anthistiria ciliata.  
*nutans*, Linn. Sp. Pl. 1045 = Chrysopogon nutans.  
*nutans*, Muhl. Descr. Uber. 2: 4 = avenaceus.  
*obliquiberbis*, Hack. in Flora, lxxviii. (1885) 117.—N. Caledon.  
*obtusifolius*, Poir. Encyc. Suppl. i. 583 = brevifolius.  
*obtusus*, Nees, in Hook. & Arn. Bot. Beech. Voy. 243 = annulatus.  
*obvallatus*, Steud. Syn. Pl. Gram. 373 = Spodiopogon angustifolius.  
*odoratus*, Auct. ex Steud. Nom. ed. II. i. 92 = squarrosus.  
*oliganthus*, Hochst. ex Steud. Syn. Pl. Gram. 368.—Ind. or.  
*oligostachyus*, Chapm. Fl. S. Un. St. 581 = hirtiflorus.  
*Olivieri*, Boiss. Diagn. Ser. I. v. 76 = laniger.  
*orthos*, Schult. Mant. ii. 455 = foveolatus.  
*pachnodes*, Trin. in Mém. Acad. Pétersb. Sér. VI. ii. (1833) 284 = A. Schoenanthus.  
*palaecus*, Steud. Syn. Pl. Gram. 376 = Apocopsis Royleanus.  
*pallidus*, Kunth, Rev. Gram. i. 165 = Chrysopogon Gryllus.  
*panicus*, Steud. Syn. Pl. Gram. i. 375 = Ischaemum intermedium.  
*paniculatus*, Kunth, Enum. Pl. i. 494 = condensatus.  
*paniculatus*, Lam. Fl. Fr. iii. 633 = Chrysopogon Gryllus.  
*panormitanus*, Parl. Fl. Ital. i. 140 = pertusus.  
*papillipes*, Hochst. ex A. Rich. Tent. Fl. Abyss. ii. 468.—Abyss.  
*papillosus*, Hochst. ex A. Rich. l. c. 457.—Afr. trop.  
*parviflorus*, Roxb. Hort. Beng. 82; Fl. Ind. i. 277 = brevifolius.  
*parvispica*, Steud. Syn. Pl. Gram. 397 = Chrysopogon violascens.  
*patentivillosus*, Steud. l. c. 373 = Ischaemum ciliare.  
*patulus*, Moench, Meth. 180 = A. Ischaemum.  
*pauciflorus*, Salzm. ex Steud. Syn. Pl. Gram. 371 = virginicus.  
*pectinatus*, Steud. l. c. 369 = Ischaemum pectinatum.  
*pedicellatus*, Steud. l. c. 394 = serratus.  
*peduncularis*, Kunth, Rev. Gram. i. 166.—Ind. or.  
*peduncularis*, Baker, Fl. Maur. 444 = A. Alopeccurus.  
*pendulus*, Nees, ex Steud. Syn. Pl. Gram. 388 = A. Nardus.  
*peninsularis*, Steud. l. c. 396 = Chrysopogon Arnottianus.  
*pennatus*, Willd. ex Steud. Nom. ed. II. i. 92 = lanuginosus.  
*perforatus*, Trin. ex Fourn. Mex. Pl. Enum. Gram. 66, ex Hemsl. Biol. Centr. Am. iii. 529 = saccharoides.

## ANDROPOGON:—

*perfoliatus*, Nees & Meyen, ex Steud. Nom. ed. II. i. 92 = *intermedius*.  
*perfoliatus*, Willd. Sp. Pl. iv. 922.—Sicil.; As. et Afr. trop.; Austral.  
*petiolaris*, Steud. Syn. Pl. Gram. 308 = *Pollinia Lehmannii*.  
*Petitianus*, Balansa, in Bull. Soc. Bot. Fr. xix. (1872) 322 = *obliquiberbis*.  
*Petitianus*, A. Rich. Tent. Fl. Abyss. ii. 451 = *exilis*.  
*Pilifer*, Steud. Syn. Pl. Gram. 373 = *pilosus*.  
*Pilosus*, Klein, ex Willd. Sp. Pl. iv. 920.—Ind. or.  
*pilosus*, Sieber, ex Kunth, Enum. Pl. i. 514 = *Ischaemum latifolium*.  
*Piptatherus*, Hack. in Mart. Fl. Bras. ii. iii. 293.—Bras.  
*Plagiopus*, Hochst. ex Steud. Syn. Pl. Gram. 374 = *polythrusus*.  
*Platypus*, Trin. in Mém. Acad. Pétersb. Sér. VI. ii. (1833) 261 = *Elionurus platypus*.  
*Plumosus*, Humb. & Bonpl. ex Willd. Sp. Pl. iv. 918 = *Trachypogon polymorphus*.  
*Polaris*, Hochst. ex Steud. Syn. Pl. Gram. 384 = *Heteropogon hirtus*.  
*poecilotrichus*, Hack. in Bol. Soc. Broter. iii. (1885) 128.—Afr. trop.  
*Pogonanthus*, Boiss. & Bal. in Bull. Soc. Bot. Fr. v. (1856) 168 = *Spodiopogon pogonanthus*.  
*Pohlmanni*, Hack. in Mart. Fl. Bras. ii. iii. 304.—Bras.  
*polythrusus*, Hochst. ex A. Rich. Tent. Fl. Abyss. ii. 456.—Abyss.  
*polydactylon*, Linn. Amoen. Acad. v. 412; Sp. Pl. ed. II. 1433 = *Chloris polydactyla*.  
*polymorphus*, Steud. Syn. Pl. Gram. 375 = *Ischaemum muticum*.  
*polyneurus*, Steud. l. c. 385 = *A. Schoenanthus*.  
*polytychus*, Steud. l. c. 380.—Zeylan.  
*polytychus*, Roxb. Hort. Beng. 82; Fl. Ind. i. 265 = *Heteropogon contortus*.  
*polytychus*, Hochst. ex Steud. Syn. Pl. Gram. 369 = *Heteropogon acuminatus*.  
*Preslii*, Kunth, Enum. Pl. i. 489 = *tener*.  
*Princeps*, A. Rich. Tent. Fl. Abyss. ii. 470 = *Thelepogon elegans*.  
*prinosides*, Steud. Syn. Pl. Gram. 383 = *Arthraxon lanocolatus*.  
*procerus*, F. Muell. Fragm. viii. 124 = *filipendulus*.  
*procerus*, R. Br. Prod. i. 202.—Austral.  
*proeductus*, Regel, in Bull. Acad. Pétersb. x. (1866) 378 = *Pollinia tenuis*.  
*propinquus*, Kunth, Enum. Pl. i. 502 = *Sorghum halpense*.  
*prostratus*, Linn. Mant. ii. 304 = *Anthistiria prostrata*.  
*provincialis*, Retz. Obs. iii. 43 = *Chloris radiata*.  
*provincialis*, Lam. Encyc. i. 376.—Europ.; Am. bor.  
*proximus*, Hochst. ex A. Rich. Tent. Fl. Abyss. ii. 464 = *A. Iwarancusa*.  
*pruinatus*, Nees, ex Steud. Syn. Pl. Gram. 388 = *A. Schoenanthus*.  
*pseudograya*, Steud. l. c. 365.—Zeylan.; China; Madag.  
*pseudohirtus*, Steud. in Flora, xii. (1829) 471 = *A. Nardus*.  
*pseudoschaemum*, Nees, ex Steud. Syn. Pl. Gram. 380.—Ind. or.  
*pubescens*, [Dryand. in] Ait. Hort. Kew, ed. I. iii. 423 = *Chloris ciliata*.  
*pubescens*, Visiani, in Flora, xii. (1829) l. Erg. 3 = *Heteropogon hirtus*.  
*pubescens*, Willd. ex Kunth, Enum. Pl. i. 498 = *mollicomis*.  
*pubiflorus*, Fourn. Mex. Fl. Enum. Gram. 57; ex Hemsl. Biol. Centr. Am. iii. 529 = *hirtifolius*.  
*palchellus*, D. Don, in Hook. Niger Fl. 571.—Afr. trop.  
*pumilus*, Roxb. Hort. Beng. 7; Fl. Ind. i. 277.—Ind. or.  
*punctatus*, Roxb. ll. cc. 82, 268 = *intermedius*.  
*purpurascens*, Muhl. ex Willd. Sp. Pl. iv. 913 = *scoparius*.  
*purpureo-sericeus*, Hochst. ex A. Rich. Tent. Fl. Abyss. ii. 469.—Abyss.  
*pumilus*, Hook. f. in Journ. Linn. Soc. vii. (1864) 233.—Afr. trop.  
*quadrisulcis*, Linn. Syst. ed. XIII. 758 = *Anthistiria ciliata*.

## ANDROPOGON:—

Quartiniannus, A. Rich. Tent. Fl. Abyss. ii. 469.—Abyss.  
*quinqueplumis*, Hochst. ex A. Rich. l. c. 450 = *Chrysopogon serrulatus*.  
*radicans*, Lehmann, Ind. Hort. Hamb. (1828); ex Kunth, Enum. Pl. i. 499 = *A. Ischaemum*.  
*racemosus*, Poir. ex Steud. Nom. ed. I. 412, in syn. = *ramosus*.  
*ramosus*, Blanco, Fl. Filip. ed. I. 37 = *Ischaemum ciliare*.  
*ramosus*, Forsk. Fl. Aegypt. Arab. 173.—Aegypt.; Arab.  
*Ravennae*, Linn. Sp. Pl. ed. II. 1481 = *Erianthus Ravennae*.  
*reconditus*, Steud. Syn. Pl. Gram. 386 = *Gayanus*.  
*rectirachis*, Fourn. Mex. Pl. Enum. Gram. 61; ex Hemsl. Biol. Centr. Am. iii. 529.—Mexico.  
*rectus*, Steud. Syn. Pl. Gram. 389 = *A. Nardus*.  
*refractus*, R. Br. Prod. i. 202.—Ins. Molucc. et Pacific.; Austral.  
*relictus*, Steud. Syn. Pl. Gram. 377 = *Ischaemum muticum*.  
*repens*, Steud. l. c. 374 = *Ischaemum muticum*.  
*Retzii*, Steud. l. c. 375 = *Ischaemum ciliare*.  
*rhizophorus*, Steud. l. c. 381 = *Spodiopogon albidus*.  
*Riedelii*, Trin. in Mém. Acad. Pétersb. Sér. VI. ii. (1833) 263.—Am. austr.  
*Robertianus*, Steud. Syn. Pl. Gram. 369 = *Ischaemum laxum*.  
*rostratus*, Trin. in Mém. Acad. Pétersb. Sér. VI. ii. (1833) 261 = *Elionurus rostratus*.  
*rottboellioides*, Steud. Syn. Pl. Gram. 382 = *Rottboellia ophiuroides*.  
*Roxburghianus*, Schult. Mant. ii. 451 = *Dimeria ornithopoda*.  
*Roxburghii*, Nees, ex Steud. Syn. Pl. Gram. 395 = *A. Nardus*.  
*Royleanus*, Steud. l. c. 397 = *Chrysopogon Gryllus*.  
*rubens*, Kunth, Rev. Gram. i. 164 = *Sorghum vulgare*.  
*rudis*, Steud. Syn. Pl. Gram. 383 = *Arthraxon rudis*.  
*rufidulus*, Steud. l. c. 392 = *Chrysopogon avenaceus*.  
*ruhsipica*, Steud. l. c. 379.—Java.  
*rufus*, Kunth, Enum. Pl. i. 492.—Afr. trop.; Bras.  
*rufus*, Rich. ex Kunth, l. c. 473 = *Saccharum cayennense*.  
*rugosus*, Steud. Syn. Pl. Gram. 376 = *Ischaemum rugosum*.  
*Ruprechtii*, Hack. in Flora, lxxviii. (1885) 126.—Afr. trop.; Mexico.  
*saccharatus*, Kunth, Enum. Pl. i. 502 = *Sorghum vulgare*.  
*saccharatus*, Roxb. Hort. Beng. 7; Fl. Ind. i. 274 = *Sorghum vulgare*.  
*saccharoides*, Sw. Prod. Veg. Ind. Occ. 26.—Am. temp. et trop.  
*sanguinariis*, Schreb. Besch. Graes. ii. 48.—Afr. bor.  
*scaberrimus*, Kunth, Enum. Pl. i. 504 = *Chrysopogon nutans*.  
*scabriflorus*, Rupr. ex Hack. in Mart. Fl. Bras. ii. iii. 299.—Bras.; Paraguay.  
*scandens*, Roxb. Hort. Beng. 7; Fl. Ind. i. 262 = *annulatus*.  
*Schaffneri*, Griseb. ex Fourn. Mex. Pl. Enum. Gram. 57; ex Hemsl. Biol. Centr. Am. iii. 529 = *hirtifolius*.  
*schangulensis*, Rupr. ex Steud. Syn. Pl. Gram. 369 = *Ischaemum laxum*.  
*Schimperi*, Hochst. ex A. Rich. Tent. Fl. Abyss. ii. 466.—Abyss.  
*schirensis*, Hochst. l. c. 456.—Abyss.  
*Schlumbergerii*, Fourn. Mex. Pl. Enum. Gram. 59, ex Hemsl. Biol. Centr. Am. iii. 529.—Mexico.  
*Schoenanthus*, Benth. Fl. Austral. vii. 534 = *A. Nardus*.  
*Schoenanthus*, Linn. Sp. Pl. 1046.—As. et Afr. trop. et subtrop.  
*Schoenanthus*, Thunb. Fl. Cap. i. 108; Wall. Pl. As. Rar. t. 250 = *A. Nardus*.  
*Schottii*, Rupr. ex Hack. in Mart. Fl. Bras. ii. iii. 299.—Am. trop.  
*Schweinfurthii*, Hack. in Flora, lxxviii. (1885) 118.—Afr. trop.  
*scoparius*, Michx. Fl. Bor. Am. i. 57.—Am. bor.; Mexico.  
*scoparius*, J. Presl, in Rel. Haenk. i. 338 = *condensatus*.  
*scrobiculatus*, Kunth, Enum. Pl. i. 507 = *Heteropogon acuminatus*.

## ANDROPOGON:—

*secundus*, Kunth, Enum. Pl. i. 487 = *Trachypogon polymorphus*.  
*secundus*, Willd. ex Nees, Agrost. Bras. 364 = *Heteropogon contortus*.  
*segaensis*, Steud. Syn. Pl. Gram. 367 = *Heteropogon acuminatus*.  
*segetum*, Steud. l. c. 376 = *Ischaemum rugosum*.  
*Schima*, Steud. l. c. 369 = *Ischaemum laxum*.  
*semiberbis*, Kunth, Enum. Pl. i. 489.—Afr. et Am. trop.  
*semisagittatus*, Steud. Syn. Pl. Gram. 376 = *Ischaemum semisagittatum*.  
*sennarensis*, Hochst. in Flora, xxvii. (1844) 243 = *A. Iwarancusa*.  
*sericeus*, R. Br. Prod. i. 201.—Malaya; Austral.  
*serratus*, Miq. Ann. Mus. Bot. Lugd. Bat. ii. 290 = *Chrysopogon violascens*.  
*serratus*, Retz. Obs. v. 21 = *caricosus*.  
*serratus*, Thunb. Fl. Jap. 41.—As. et Afr. trop.; Austral.  
*serrulatus*, Link, Enum. Hort. Berol. i. 241 = *Arthraxon lanceolatus*.  
*setifolius*, Kunth, Rev. Gram. i. 166.—Afr. austr.  
*setosus*, Griseb. Cat. Pl. Cub. 235 = *Chrysopogon avenaceus*.  
*sibiricus*, Steud. Syn. Pl. Gram. 398 = *Spodiopogon sibiricus*.  
*simillimus*, Steud. l. c. 373 = *Ischaemum ciliare*.  
*simplex*, Schum. Beskr. Guin. Pl. 49.—Afr. trop.  
*sinaicus*, Del. Ind. Sem. Hort. Monsp. (1836); et in Ann. Sc. Nat. Sér. II. vii. (1837) 285 = *Heteropogon hirtus*.  
*Smithianus*, Hook. f. in Journ. Linn. Soc. vii. (1864) 232.—Afr. trop.  
*Sorghum*, Brot. Fl. Lusit. i. 88 = *Sorghum vulgare*.  
*spathaceus*, Trin. Fund. Agrost. 186 = *macrochrous*.  
*spathiflorus*, Kunth, Enum. Pl. i. 496.—Bras.  
*speciosus*, Hort. Goett. ex Steud. Nom. ed. II. i. 93 = *saccharoides*.  
*speciosus*, Steud. Syn. Pl. Gram. 375 = *Rottboellia speciosa*.  
*spicatus*, Steud. Nom. ed. II. i. 93 = *Trachypogon polymorphus*.  
*Sprengelii*, Kunth, Rev. Gram. i. 166 = *Chrysopogon montanus*.  
*squamulatus*, Hochst. in Flora, xxvii. (1844) 244 = *Gayanus*.  
*squarrosus*, Koem. ex Kunth, Enum. Pl. i. 126 = *Panicum abortivum et paludosum*.  
*squarrosus*, Linn. f. Suppl. 433.—Reg. trop.  
*stenophyllus*, Roem. & Schult. Syst. ii. 819 = *Trachypogon angustifolius*.  
*stipaformis*, Steud. Syn. Pl. Gram. 377 = *Dimeria ornithopoda*.  
*stipoides*, Cham. & Schlecht. in Linnæa, vi. (1831) 39 = *Chrysopogon Francavillanus*.  
*stipoides*, H. B. & K. Nov. Gen. et Sp. i. 189 = *Chrysopogon avenaceus*.  
*stipoides*, Kunth, Enum. Pl. i. 487 = *Trachypogon polymorphus*.  
*stipoides*, Steud. Syn. Pl. Gram. 368 = *Trachypogon polymorphus*.  
*stipoides*, Trin. in Mém. Acad. Pétersb. Sér. VI. ii. (1833) 288 = *Chrysopogon avenaceus*.  
*striatus*, Klein, ex Willd. Sp. Pl. iv. 903 = *Ischaemum laxum*.  
*strictus*, Host, Gram. ii. 2. t. 2 = *Erianthus Hostii*.  
*strictus*, Roxb. Hort. Beng. 82; Fl. Ind. i. 265 = *foveolatus*.  
*subglabrescens*, Steud. Syn. Pl. Gram. 393 = *Sorghum vulgare*.  
*submembranaceus*, Steud. l. c. 481.—Ins. Mascar.  
*submuticus*, Steud. l. c. 382 = *Arthraxon ciliaris*.  
*subrepens*, Steud. l. c. 397 = *montanus*.  
*subtilis*, Steud. l. c. 396 = *Chrysopogon subtilis*.  
*subulatus*, J. Presl, in Rel. Haenk. i. 341 = *Chrysopogon aciculatus*.  
*subunifoveolatus*, Steud. Syn. Pl. Gram. 380 = *perfoliatus*.  
*superciliatus*, Hack. in Engl. Bot. Jahrb. vi. (1885) 239.—Austral.; Timor.  
*Tabina*, Steud. in Lechl. Berb. Am. Austr. 56 = *hirtiflorus*.  
*tacanensis*, Steud. Syn. Pl. Gram. 369 = *Ischaemum laxum*.  
*tahitensis*, Hook. & Arn. Bot. Beech. Voy. 72 = *refractus*.

## ANDROPOGON:—

- Tamba*, Hochst. ex Steud. Syn. Pl. Gram. 385 = *lepidus*.  
*tectorum*, Schum. & Thonn. Beskr. Guin. Pl. 49.—Guinea.  
*tenellus*, J. Presl, in Rel. Haenk. i. 335 = *brevifolius*.  
*tenellus*, Roxb. Hort. Beng. 6; Fl. Ind. i. 259.—Bengal.  
*teuer*, Kunth, Rev. Gram. ii. 565. t. 197.—Am. bor. et austr.  
*tenuculus*, Steud. Syn. Pl. Gram. 371 = *sericeus*.  
*tenuifolius*, Steud. l. c. 365 = *Elionurus argenteus*.  
*tenusplicellatus*, Steud. l. c. 393 = *australis*?  
*tenurachis*, Fourn. Mex. Pl. Enum. Gram. 58; ex Hemsl. Biol. Centr. Am. iii. 529 = *saccharoides*.  
*tenus*, R. Br. Prod. i. 201 = *Heteropogon contortus*.  
*ternarius*, Bertol. Bot. Misc. xi. 14 = *provincialis*.  
*ternarius*, Desv. Opusc. 68 = *squarrosus*.  
*ternarius*, Michx. Fl. Bor. Am. i. 57 = *provincialis*?  
*tematus*, Nees, Agrost. Bras. ii. 326.—Am. austr.  
*tetrastachyus*, Ell. Sketch, i. 150 = *virginicus*.  
*Thunbergii*, Kunth, Rev. Gram. i. 166 = *Danthonia livida*.  
*thymiodorus*, Steud. Syn. Pl. Gram. 365 = *Elionurus thymiodorus*.  
*timorensis*, Steud. l. c. 376 = *Spodiopogon Blumii*.  
*tomentellus*, Steud. l. c. 371 = *Gayanus*?  
*Tong-Dong*, Steud. l. c. 375 = *Ischaemum rugosum*.  
*Torreyanus*, Steud. Nom. ed. II. i. 93 = *saccharoides*.  
*tortus*, Willd. ex Steud. Nom. ed. II. i. 92 = *Trachypogon polymorphus*.  
*trachypus*, Trin. in Mém. Acad. Pétersb. Sér. VI. ii. (1833) 280 = *bracteatus*.  
*trichozygus*, Baker, in Journ. Linn. Soc. xx. (1854) 300.—Madag.  
*tridentatus*, Hochst. in Flora, xxvii. (1844) 246 = *Gayanus*.  
*tridentatus*, Roxb. Hort. Beng. 82; Fl. Ind. i. 261 = *Apocypis tridentata*.  
*Trinii*, Steud. Syn. Pl. Gram. 395 = *Chrysopogon serrulatus*.  
*tripsacoides*, Trin. ex Steud. Nom. ed. II. i. 92; et Syn. Pl. Gram. 364 = *Elionurus tripsacoides*.  
*trispicatus*, Schult. Mant. ii. 452 = *Pollinia argentea*.  
*tristachyus*, Roxb. Hort. Beng. 6; Fl. Ind. i. 261 = *Pollinia argentea*.  
*tristachyus*, H. B. & K. Nov. Gen. et Sp. i. 187 = *glaucescens*.  
*triticeus*, R. Br. Prod. i. 201 = *Heteropogon insignis*.  
*triticeiformis*, Steud. Syn. Pl. Gram. 376 = *Ischaemum triticeum*.  
*tropicus*, Kunth, Enum. Pl. i. 503 = *australis*.  
*tropicus*, Spreng. Syst. i. 287 = *serratus*.  
*truchmenorum*, Walp. Ann. iii. 801 = *Sorghum vulgare*.  
*truncatus*, Steud. l. c. 368 = *Trachypogon polymorphus*.  
*tumbacianus*, Roxb. ex Kunth, Enum. Pl. i. 507, in syn.—Afr. austr.  
*tumbuckianus*, Steud. Nom. ed. II. i. 93 = *praec.*  
*umbrosus*, Hochst. ex A. Rich. Tent. Fl. Abyss. ii. 467 = *lepidus*.  
*undatus*, Jacq. Coll. iii. 237 = *Oplismenus Jacquinii*.  
*undulatus*, Pers. Syn. i. 105 = *annulatus*.  
*urceolatus*, Hack. in Flora, lxxviii. (1885) 115.—Afr. centr.  
*Urvilleanus*, Steud. Syn. Pl. Gram. 376 = *Ischaemum Urvilleanum*.  
*usorum*, Steud. l. c. 392 = *Sorghum vulgare*.  
*Vachelii*, Nees, ex Hook. & Arn. Bot. Beech. Voy. 243 = *intermedius*.  
*vaginatus*, Ell. Sketch, 148 = *virginicus*.  
*vaginatus*, J. Presl, in Rel. Haenk. i. 336 = *semiberbis*.  
*velatus*, Kunth, Enum. Pl. i. 488 = *semiberbis*.  
*venustus*, Thun. Enum. Pl. Zeyl. 367.—Zeylan.  
*versicolor*, Nees, ex Steud. Syn. Pl. Gram. 388 = *A. Schoenanthus*.  
*verticillatus*, Boj. Hort. Maurit. i. 57 = *squarrosus*.  
*verticillatus*, Roxb. Hort. Beng. 82; Fl. Ind. i. 267 = *Chrysopogon verticillatus*.  
*verticillatus*, Schum. Beskr. Guin. Pl. 50 = *fulvibarbis*.  
*verticilliflorus*, Steud. Syn. Pl. Gram. 393 = *Sorghum halepense*?  
*vestitus*, Steud. l. c. 378.—Bras.  
*villiferus*, Steud. l. c. 376 = *Ischaemum australe*.  
*villosus*, Steud. l. c. 397 = *Chrysopogon violascens*.  
*villosus*, Gilib. Exercit. ii. 522 = *A. Ischaemum*.

## ANDROPOGON:—

- villosus*, Lam. Fl. Fr. iii. 634 = *A. Ischaemum* et *provincialis*.  
*villosus*, Thunb. Prod. Pl. Cap. 20 = *Pollinia villosa*.  
*vimineus*, Trin. in Mém. Acad. Pétersb. Sér. VI. ii. (1833) 268 = *Pollinia imberbis*.  
*violaceus*, Heyne, ex Steud. Syn. Pl. Gram. 414 = *Arthraxon ciliaris*.  
*violascens*, Nees, ex Steud. l. c. 396 = *Chrysopogon violascens*.  
*virens*, Spreng. Syst. i. 287 = *Arundinella brasiliensis*.  
*virgatus*, Desv. in Ham. Prod. Ind. Occ. 9 = *spathiflorus*.  
*virginicus*, Linn. Sp. Pl. 1046.—Am. bor.  
*virginicus*, Trin. in Mém. Acad. Pétersb. Sér. VI. ii. (1833) 269 = *leucostachyus*.  
*Wightianus*, Steud. Syn. Pl. Gram. 395 = *Chrysopogon Wightianus*.  
*Wrightii*, Hack. in Flora, lxxviii. (1885) 139.—Am. bor.  
*xanthoblepharis*, Trin. in Mém. Acad. Pétersb. Sér. VI. ii. (1833) 281.—Afr. trop.  
*Wrightii*, Munro, ex Wright, in Sauv. Fl. Cub. 201.—Cuba.  
*Zene*, Roem. & Schult. Syst. ii. 818.—N. Granat.  
*zeylanica*, Arn. ex Benth. Fl. Hongk. 423 = *A. pseudograya*.  
*zeylanica*, Steud. Syn. Pl. Gram. 397 = *Chrysopogon Arnottianus*.  
*Zollingeri*, Steud. l. c. 369.—Java.

## ANDROSACE, [Tourn.] Linn. Syst. ed. I. (1735); Gen. ed. I. 40 (1737). PRIMULACEAE, Benth. &amp; Hook. f. ii. 632.

- AMADEA, Adans. Fam. ii. 230 (1763).  
 ARETIA, Linn. Sp. Pl. ed. I. 141 (1753).  
*acaulis*, Hort. ex Duby, in DC. Prod. viii. 52 = *septentrionalis*.  
*acaulis*, Otto, ex Duby, l. c. 55.—Sibiria.  
*acutifolia*, Turcz. ex Steud. Nom. ed. II. i. 93 = *A. Chamajasma*.  
*affinis*, Biondi, in Brugat. Giorn. Vis. II. iii. (1820) 143. t. 6 = *obtusifolia*.  
*Aizoon*, Duby, in DC. Prod. viii. 50.—Reg. Himal.; China.  
*alba*, Duby, l. c. 55.—Am. bor.  
*albana*, Stev. in Trans. Linn. Soc. xi. (1815) 410. t. 34.—As. Min.; Caucas.  
*alismoides*, Hornem. Hort. Hafn. i. 185 = *lactiflora*.  
*alpina*, Lam. Fl. Fr. iii. 642.—Europ.  
*altaica*, C. Koch, in Linnaea, xxxiii. (1850) 612.—Reg. altaica.  
*apennina*, Huet, ex Nym. Consp. 697 = *alpina*.  
*aquatica*, [Clairv.] Man. Herb. 58 = *Hottonia palustris*.  
*arachnoidea*, Schott, Nyman & Kotschy, Anal. Bot. 17 = *villosa*.  
*arctica*, Cham. in Linnaea, i. (1826) 220.—Am. arct.  
*Aretia*, D. Dietr. Syn. i. 632 = *bryoides*.  
*Aretia*, Lap. Hist. Abr. Pl. Pyr. 91 = *imbricata*.  
*Aretia*, Vill. Hist. Pl. Dauph. ii. 469.—Europ.  
*aretioides*, Heer, ex Duby, in DC. Prod. viii. 51 = *obtusifolia*.  
*aretioides* x, Kerner, in Oestr. Bot. Zeitschr. xxv. (1875) 159.—Europ.  
*argentea*, Lap. Hist. Abr. Pl. Pyr. 92 = *imbricata*.  
*arizonica*, A. Gray, in Proc. Am. Acad. xvii. (1881-82) 221.—Am. bor.  
*armeniaca*, Duby, in DC. Prod. viii. 52.—As. Min.  
*articulata*, Schur. Enum. Pl. Transs. 551.—Europ.  
*baikalensis*, Fisch. ex Ledeb. Fl. Ross. iii. 19 = *lactiflora*.  
*baikalensis*, Schlecht. ex Roem. & Schult. Syst. iv. 786 = *ochotensis*.  
*bidentata*, C. Koch, in Linnaea, xxxiii. (1850) 610 = *multiscapa*.  
*Bocconi*, Hort. ex Hornem. Hort. Hafn. i. 184 = *elongata*.  
*brevifolia*, Vill. Hist. Pl. Dauph. ii. 480 = *septentrionalis*.  
*brigantiaea*, Jord. & Fourr. Brev. Pl. Nov. fasc. ii. 105 = *carnea*.  
*Brueggeri* x, Jaegg. ex Bruegg. in Jahresh. Naturf. Ges. Grub. Neue Fol. xxii. (1879) p. xxix.—Helvet.  
*bryoides*, DC. Fl. Fr. iii. 440.—Helvet.  
*caespitosa*, Lehm. ex Spreng. in Isis, (1817) 1288. n. 162. t. 9.—Persia.  
*cana*, Willd. ex Steud. Nom. ed. II. i. 93.—Am. austr.  
*capitata*, Willd. ex Roem. & Schult. Syst. iv. 786 = *A. Chamajasma*.

## ANDROSACE:—

- carinata*, Torr. in Ann. Lyc. Nat. Hist. New York, (1824) 30 = *A. Chamajasma*.  
*carnea*, Linn. Sp. Pl. 142.—Europ.  
*carnosula*, Duby, in DC. Prod. viii. 54 = *saxifragifolia*.  
*Chaixi*, Gren. & Godr. Fl. Fr. ii. 458.—Europ.—Dahuria?  
*Chamaejasme*, Bieb. Fl. Taur. Canc. iii. 132 = *villosa*.  
*Chamaejasme*, Willd. Sp. Pl. i. 799.—Europ.; As. Min.; As. bor.  
*Chamaejasme*, Wulf. in Jacq. Coll. i. 194 = *obtusifolia*.  
*Charpentieri*, Heer, in Moritz, Graub. Vers. 113.—Helvet.  
*ciliata*, DC. Fl. Fr. iii. 441.—Europ.  
*commutata*, Schlecht. in Bot. Zeit. xiv. (1856) 521.—As. temp.  
*cordifolia*, Wall. in As. Res. xiii. (1820) 371.—Reg. Himal.  
*coronopifolia*, Andr. Bot. Repos. t. 647 = *lactiflora*.  
*Croftii*, Wall. in Journ. Linn. Soc. xx. (1854) 17.—Reg. Himal.  
*cylindrica*, DC. Fl. Fr. iii. 439.—Mont. Pyren.  
*dasyphylla*, Bunge, in Ledeb. Fl. Alt. i. 218 = *villosa*.  
*Diapensia*, Vill. Hist. Pl. Dauph. ii. 472 = *bryoides*.  
*diapensioides*, Lap. Hist. Abr. Pl. Pyr. 93 = *pyretica*.  
*elegans*, Duby, in DC. Prod. viii. 55 = *rotundifolia*.  
*elongata*, Linn. Sp. Pl. ed. II. App. 1668.—Europ.—Caucas.  
*elongata*, Richards, App. Frankl. 1st Voy. 733 = *septentrionalis*.  
*elongata*, Pall. ex Ledeb. Fl. Ross. iii. 21 = *filiformis*.  
*Escheri* x, Bruegg. in Jahresh. Naturf. Ges. Grub. Neue Fol. xxiii-xxiv. (1880) 100.—Helvet.  
*farinosa*, Spreng. Pugill. ii. 37 = *Primula farinosa*.  
*fasciculata*, Willd. ex Roem. & Schult. Syst. iv. 786 = *septentrionalis*.  
*filiformis*, Retz. Obs. ii. 10.—Persia; As. bor.; Am. bor.  
*foliosa*, Duby, ex Deene. in Jacquem. Voy. Bot. 142. t. 146 = *sarmentosa*.  
*foliosa*, Klatt, in Linnaea, xxxii. (1863) 293 = *striplata*.  
*Friesii*, Trautv. in Act. Hort. Petrop. ix. (1884) 7.—N. Zemlaya.  
*frutescens*, Lap. Hist. Abr. Pl. Pyr. 92 = *cylindrica*.  
*geraniifolia*, Wall. in Journ. Linn. Soc. xx. (1854) 17.—Reg. Himal.  
*glacialis*, Hoppe, in Koch, Syn. ed. II. ii. 670 = *alpina*.  
*globifera*, Duby, in DC. Prod. viii. 48.—Reg. Himal.  
*globifera*, Klatt, in Linnaea, xxxii. (1863) 292 = *microphylla*.  
*globifera*, Schur, Enum. Pl. Transs. 551 = *villosa*.  
*Gmelini*, Gaert. Fruct. i. 232.—Sibir.  
*Halleri*, [Honck.] Verz. Gew. Teutschl. 561 = *carnea*.  
*Halleri*, Linn. Sp. Pl. 142.—Europ.  
*Hausmanni*, Leyb. in Flora, xxxv. (1852) 401.—Amstela.  
*hedreantha*, Griseb. Spicil. Fl. Rumel. ii. 3.—Thrace.  
*Heerii*, Hegetschw. ex Hausm. Fl. Tirol. iii. 1474 = *Hausmanni*.  
*Heerii*, Koch, Syn. Fl. Germ. ed. II. 670 = *bryoides*.  
*helvetica*, All. Fl. Pedem. i. 91 = *bryoides*.  
*hirtella*, L. Dufour, in Act. Soc. Linn. Bord. viii. (1856) 100 = *pubescens*.  
*Hookeriana*, Klatt, in Linnaea, xxxii. (1863) 293.—Reg. Himal.  
*hybrida* x, Kerner, in Oestr. Bot. Zeitschr. xxv. (1875) 159.—Europ.  
*imbricata*, Lam. Fl. Fr. ii. 253.—Europ.  
*incana*, Lam. Illustr. i. 432 = *villosa*.  
*incisa*, Wall. in Roxb. Fl. Ind. ed. Carey, ii. 18 = *rotundifolia*.  
*intermedia*, Ledeb. Fl. Ross. iii. 20 = *armeniaca*.  
*Jacquemontii*, Duby, in DC. Prod. viii. 50 = *villosa*.  
*Lachenalii*, C. C. Gmel. Fl. Bad. i. 2 = *carnea*.  
*lactea*, Linn. Sp. Pl. 142.—Europ.  
*lactea*, Vill. Hist. Pl. Dauph. ii. 476 = *obtusifolia*.  
*lactea*, Pall. Reise, ii. 618 = *septentrionalis*.  
*lactiflora*, [Fisch.] Hort. Gorenk. ed. I. (1808) 86.—Sibir.  
*lactiflora*, Kar. & Kir. in Bull. Soc. Nat. Mosc. (1844) 728. n. 717 = *septentrionalis*.  
*Laggeri*, Huet, in Ann. Sc. Nat. Sér. III. xix. (1853) 254.—Europ.  
*laminosa*, Wall. in Roxb. Fl. Ind. ed. Carey, ii. 15.—Reg. Himal.  
*Lehmanni*, Wall. Cat. n. 617.—Reg. Himal.  
*Lehmanniana*, Spreng. in Isis, (1817) 1289 = *A. Chamajasma*.  
*linearis*, R. Grah. in Edinb. N. Phil. Journ. (Apr.-June 1829) 179 = *septentrionalis*.

## ANDROSACE:—

- longifolia*, C. Koch, in Linnaea, xxiii. (1850) 610 = albana.  
*longifolia*, Turca. in Bull. Soc. Nat. Mosc. v. (1832) 202.—Mongolia.  
*longicauda*, C. Koch, in Linnaea, xxiii. (1850) 611 = A. Chamaejasme.  
*longista*, Schur, in Verh. Siebenb. Ver. Naturw. iv. (1853) 61 = obtusifolia.  
*lutea*, Lam. Fl. Fr. ii. 253 = Douglasia Vitaliana.  
*macrantha*, Boiss. & Huet, Diagn. Ser. II. iii. 119.—Armen.  
*macrocarpa*, Ledeb. ex DUBY, in DC. Prod. viii. 55, nomen.—Sibir.  
*Mathildae*, Levier, in Nuov. Giorn. Bot. ix. (1877) 43 = alpina.  
*maxima*, Linn. Sp. Pl. 141.—Europ.; Oriens; As. et Afr. bor.  
*microphylla*, Hook. f. Fl. Brit. Ind. iii. 498.—Reg. Himal.; Chin.  
*macronifolia*, Watt, in Journ. Linn. Soc. xx. (1884) 17.—Reg. Himal.  
*multiflora*, Lam. Fl. Fr. ii. 252 = septentrionalis.  
*multiflora*, Steud. Nom. ed. II. i. 94 = imbricata.  
*multicauda*, DUBY, in DC. Prod. viii. 51.—As. Min.; Syria.  
*muscoidea*, DUBY, l. c. 48.—Reg. Himal.  
*nana*, Hornem. Hort. Hafn. i. 184 = elongata.  
*neglecta*, Cleve, in Bull. Soc. Nat. Mosc. xiv. (1872) 1. 430.—Mont. Ural.  
*obovata*, Wall. ex DUBY, in DC. Prod. viii. 35 = Primula floribunda.  
*obtusifolia*, All. Fl. Pedem. i. 90. t. 46. f. 1.—Europ.  
*obtusifolia*, Willd. ex Ledeb. Fl. Ross. iii. 18 = A. Chamaejasme.  
*occidentalis*, Pursh, Fl. Am. Sept. i. 137.—Am. bor.  
*ochotensis*, Willd. ex Roem. & Schult. Syst. iv. 786.—Sibir.  
*odoratissima*, Schreb. Dec. Pl. Min. Cogn. 7. t. 4 = villosa.  
*olympica*, Boiss. Diagn. Ser. I. iv. 37 = villosa.  
*orbicularis*, Roem. & Schult. Syst. iv. 816, Ind. = Gmelini.  
*Packeri*, Leyb. in Flora, xxxvi. (1855) 585 = alpina.  
*parviflora*, Jacq. ex DUBY, in DC. Prod. viii. 54 = rotundifolia.  
*patens*, Wright, ex A. Gray, in Mem. Am. Acad. N. S. vi. (1858-9) 401 = saxifragaefolia.  
*pauciflora*, Vill. Hist. Pl. Dauph. ii. 477 = obtusifolia.  
*pedemontana*, Reichb. Ic. Fl. Germ. xvii. 48 = obtusifolia.  
*pedunculata*, [Clairv.] Man. Herb. 57.—Europ.  
*penicillata*, Schott, Nyman & Kotschy, Anal. Bot. 18 = villosa.  
*pennina*, Gaud. Fl. Helv. ii. 108 = alpina.  
*pleiocarpa*, Walp. Ann. iii. 7 = seq.  
*pleiocarpa*, C. Koch, in Linnaea, xxiii. (1850) 611 = armeniaca.  
*primulina*, Spreng. Syst. iv. Cur. Post. 56 = Primula pusilla.  
*primuloides*, D. Don, Prod. 81 = Primula pusilla.  
*primuloides*, DUBY, in DC. Prod. viii. 51 = sarmen-tosa.  
*primuloides*, Moench, Meth. Suppl. 152 = Primula cortusoides.  
*puberula*, Jord. & Fourr. Brev. Pl. Nov. fasc. ii. 105 = carnea.  
*pubescens*, DC. Fl. Fr. iii. 438 = alpina.  
*pyramica*, Lam. Illustr. i. 432.—Pycn.  
*radiata*, Lehm. in Roem. & Schult. Syst. iv. 164 = filiformis.  
*Reverchonii*, Jord. & Fourr. Brev. Pl. Nov. fasc. ii. 105 = carnea.  
*rosea*, Jord. & Fourr. l. c. 104 = carnea.  
*rotundifolia*, Harad. in As. Res. iv. (1795) 350.—Reg. Himal.; China.  
*rotundifolia*, Lehm. ex Roem. & Schult. Syst. iv. 165 = Gmelini.  
*rotundifolia*, Sm. Exot. Bot. ii. 107 = saxifragaefolia.  
*rugosa*, [Clairv.] Man. Herb. 57 = Douglasia Vitaliana.  
*sarmentosa*, Wall. in Roxb. Fl. Ind. ed. Carey, ii. 14.—Reg. Himal.  
*saxifragaefolia*, Bunge, Enum. Pl. Chin. Bor. 53.—China.  
*Selago*, Hook. f. & Thoms. ex Watt, in Journ. Linn. Soc. xx. (1882) 18.—Reg. Himal.  
*sempervivoides*, Jacquem. ex DUBY, in DC. Prod. viii. 50.—Reg. Himal.; Mongol.

## ANDROSACE:—

- septentrionalis*, Linn. Sp. Pl. 142.—Europ.; Caucas.: As. et Am. bor.  
*spathulata*, Cav. Ic. v. 56 = Samolus spathulatus.  
*spatulata*, Steud. Nom. ed. II. i. 93 = praec.  
*stricta*, Hartm. ex DUBY, in DC. Prod. viii. 44 = Primula stricta.  
*strigilosa*, Franch. in Bull. Soc. Bot. Fr. xxxii. (1885) 10.—China.  
*tomentosa*, Schlecht. ex DUBY, in DC. Prod. viii. 47 = imbricata.  
*triflora*, Adans. in Mém. Soc. Nat. Mosc. v. (1817) 89.—Sibir.  
*valerianoides*, Lehm. ex Spreng. in Isis, (1817) 162 = albana.  
*villosa*, Hook. f. & Thoms. in Hook. f. Fl. Brit. Ind. iii. 498 = microphylla.  
*villosa*, Jacq. Fl. Austr. t. 352 = A. Chamaejasme.  
*villosa*, Linn. Sp. Pl. 142.—Europ.; Oriens; As. temp.  
*villosa*, S. G. Gmel. It. ii. 196 = maxima.  
*Vitaliana*, Lap. Hist. Abr. Pl. Pyr. 94 = Douglasia Vitaliana.  
*Wiedemannii*, Boiss. Fl. Orient. iv. 16.—Anatol.  
*Wulfeniana*, Sieber, ex Koch, Syn. Fl. Germ. ed. II. ii. 670 = hedreantha.

## ANDROSAEMUM, [Tourn.] ex Adans. Fam. ii. 444 (1763) = Hypericum, Linn.

- calycinum*, Presl, ex Steud. Nom. ed. II. i. 94 = H. calycinum.  
*Cambessedesii*, Coss. ex Nym. Consp. 131.—Ins. Balear.  
*foetidum*, Spach, ex Willk. & Lange, Prod. iii. 589 = H. hircinum.  
*grandifolium*, Reichb. Ic. Fl. Germ. xvi. 70.—Europ.  
*hircinum*, Spach, Hist. Vég. Phan. v. 419 = H. hircinum.  
*officinale*, All. Fl. Pedem. ii. 147 = H. Androsacum.  
*parviflorum*, Spach, in Ann. Sc. Nat. Sér. II. v. (1836) 361 = H. elatum.  
*pyramidale*, Spach, Hist. Vég. Phan. v. 417 = H. elatum.  
*virgare*, Gaert. Fruct. i. 282. t. 59 = H. Androsacum.  
*Webbianum*, Spach, Hist. Vég. Phan. v. 418 = H. grandiflorum.  
*xylosteifolium*, Spach, l. c. 420 = H. inodorum.

## ANDROSCOEPIA, Brongn. in Duperr. Voy. Coq. Bot. 77 (1829) = Anthistria, Linn. (Gram.).

- Anathera*, Anders. in Nov. Act. Upsal. Ser. III. ii. (1856) 249 = Anth. Anathera.  
*Barteri*, Anders. ex Oliver, in Trans. Linn. Soc. xxix. (1875) 176 = Anth. Barteri.  
*gigantea*, Brongn. in Duperr. Voy. Coq. Bot. 78 = Anth. gigantea.  
*tremula*, Anders. in Nov. Act. Upsal. Ser. III. ii. (1856) 247 = Anth. tremula.

## ANDROSEMUM, Neck. Elem. ii. 395 (1790) = praec.

- ANDROSTEMMA*, Lindl. Swan Riv. App. 46 (1830) = Conostylis, R. Br. (Haemodor.).  
*junceum*, Lindl. l. c. = C. Androstemma.

ANDROSTEPHIUM, Torr. in Bot. Mex. Bound. 218 (1858). LILLIACEAE, Benth. & Hook. f. iii. 801. brevislorum, S. Wats. in Amer. Natural. vii. (1873) 303.—Utah.  
*violaceum*, Torr. in Bot. Mex. Bound. 219.—Texas.ANDROSTOMA, Hook. f. Fl. Antarct. i. 44. t. 30 (1845) = Cyathodes, Labill. (Orchid.).  
*empetrifolia*, Hook. f. l. c. = C. empetrifolia.ANDROSTYLIIUM, Miq. in Nat. Verh. Wet. Haarl. vii. (Stirp. Surin.) 93 (1851) = Clusia, Linn. (Guttif.).  
*Fockeanum*, Miq. l. c. = C. Fockeana.ANDROSYNE, Salisb. Gen. Pl. Fragm. 61 (1866). An Dioscorea, Linn. 'Genus dubium, prope Paridem.'—Cf. Benth. & Hook. f. Gen. iii. 762.  
*gracilis*, Salisb. l. c. = Ina Nicob.

## ANDROTICHUM, Brongn. in Duperr. Voy. Coq. Bot. 177. t. 32 (1829). CYPERACEAE, Benth. &amp; Hook. f. iii. 1046.

- COMOSTEMUM*, Nees, in Linnaea, ix. (1834) 233.  
*polycephalum*, Brongn. l. c. = Bras.

ANDROTROPIS, R. Br. ex Wall. Cat. n. 8398 (1847) = Acranthera, Arn. (Rubiace.).  
*tomentosa*, R. Br. ex Wall. l. c. = Acranth. tomentos.

## ANDRYALA, Linn. Gen. ed. I. 238 (1737). COMPOSITAE, Benth. &amp; Hook. f. ii. 517.

- ERIOPHORUS*, Vaill. ex DC. Fl. Fr. iv. 36 (1808).  
*FORNEUM*, Adans. Fam. ii. 112 (1763).  
*ROTHIA*, Schreb. Gen. Pl. 531 (1791).  
*VOIGTIA*, Roth, in Roem. & Ust. Mag. iv. (x.) 17 (1790).  
*aequalis*, Pomel, Nouv. Mat. Fl. Atl. 259 (err. typ. oestivalis).—Afr. bor.  
*Agardhii*, Haensel. ex DC. Prod. vii. 244.—Hispan.  
*alochroa*, Hoffgg. & Link, Fl. Port. ii. 154.—Hispan.  
*arenaria*, Boiss. & Reut. Pugill. Pl. Hispan. 71 = integrifolia.  
*aurea*, Scop. Ann. ii. Hist. Nat. (1769) 58 = Crepis aurea.  
*Bourgeauii*, Sch. Bip. ex Webb & Berth. Phyt. Canar. ii. 417 = pinnatifida.  
*candidissima*, Desf. Cat. Hort. Par. ed. III. 399 = varia.  
*cheiranthifolia*, L'Hérit. Stirp. Nov. 35. t. 18 = varia.  
*cheiranthifolia*, Link, ex Steud. Nom. ed. II. i. 94 = pinnatifida.  
*chondrilloides*, Scop. Fl. Carn. ed. II. ii. 115.—Europ.  
*coronopifolia*, Hoffgg. & Link, Fl. Port. ii. 155 = pinnatifida.  
*corymbosa*, Brot. Fl. Lusit. i. 337 = nigricans.  
*corymbosa*, Lam. Illustr. iii. t. 657 = sinuata.  
*cosyrensis*, Guss. Fl. Sic. Syn. ii. 407 = dentata.  
*crithmifolia*, Ait. Hort. Kew. iii. 129.—Ins. Canar.  
*dentata*, Sibth. & Sm. Fl. Graec. t. 811.—Reg. Mediterr.  
*denudata*, Soland. ex Lowe, Man. Fl. Mad. i. 563 = cheiranthifolia.  
*diffusa*, Jan. ex DC. Prod. vii. 246 = integrifolia.  
*dissecta*, Hoffgg. & Link, Fl. Port. ii. 153.—Hispan.  
*Ficalheana*, Daveau, in Bolet. Soc. Bot. l. (1883) 42, 51.—Lusit.  
*floccosa*, Pomel, Nouv. Mat. Fl. Atl. 3.—Afr. bor.  
*glandulosa*, Lam. Encyc. i. 154 = varia.  
*gomeraca*, Sch. Bip. ex Webb & Berth. Phyt. Canar. ii. 417 = pinnatifida.  
*incana*, DC. Fl. Fr. Suppl. 445 = ragusina.  
*integrifolia*, Linn. Sp. Pl. 808.—Reg. Mediterr.  
*integrifolia*, Ueria, Hort. Panorm. 336, ex Guss. Fl. Sic. Syn. ii. 404 = Hieracium crinitum.  
*laciniata*, Lam. Encyc. i. 153 = ragusina.  
*lanata*, Habl. Taur. 155 = Leontodon biscutellaefolius.  
*lanata*, Linn. Cent. i. n. 57, in Amoen. Acad. iv. 288 = Hieracium andryaloides.  
*lanata*, Vill. Hist. Pl. Dauph. iii. 65 = integrifolia.  
*lanata*, Sibth. & Sm. Prod. ii. 141 = Hieracium pan-nosum.  
*laxiflora*, DC. Prod. vii. 246.—Hispan.: Maroc.  
*lyrata*, Pourr. in Mém. Acad. Toul. iii. (1788) 308 = ragusina.  
*macrocephala*, Boiss. ex DC. Prod. vii. 244 = ragusina.  
*malacitana*, Haensel. ex Willk. in Willk. & Lange, Prod. ii. 272 = laxiflora.  
*mogadorensis*, Coss. ex Hook. f. Bot. Mag. t. 6010.—Maroc.  
*mollis*, [Asso] Mant. Stirp. Arag. 175 = integrifolia.  
*nemausensis*, Vill. Prosp. 37 = Pterotheca sancta.  
*nigricans*, Poir. Voy. Barb. ii. 228.—Numidia.  
*nudicaulis*, Lam. Encyc. i. 154 = Pterotheca sancta.  
*oestivalis*, err. typ. vide aestivalis.  
*parviflora*, Lam. Fl. Fr. ii. 117 = integrifolia.  
*pinnatifida*, Ait. Hort. Kew. ed. I. iii. 129.—Ins. Canar.  
*pontana*, Vill. Prosp. 37 = Crepis montana.  
*ragusina*, Linn. Sp. Pl. ed. II. 1136.—Reg. Mediterr.  
*ramosissima*, Boiss. Elench. 63 = ragusina.  
*Reboudiana*, Pomel, Nouv. Mat. Fl. Atl. 259.—Afr. bor.  
*robusta*, Lowe, in Trans. Camb. Phil. Soc. vi. (1838) repr. 18.—Ins. Mader.  
*Rothia*, Pers. Syn. ii. 378.—Hispan.  
*runcinata*, Pers. l. c. = integrifolia.  
*sinuata*, Linn. Sp. Pl. 808 = integrifolia.  
*sinuata*, Reichb. Ic. Fl. Germ. xiv. 1436 = integrifolia.  
*sinuata*, Willk. & Lange, Prod. ii. 271 = ragusina.  
*tenuifolia*, DC. Prod. vii. 245.—Sicilia.  
*tenuifolia*, Tenore, Fl. Neap. Syll. App. v. 38 = dentata.  
*tomentosa*, Salisb. Prod. 182 = ragusina.

## ANDRYALA:—

- tomentosa*, Scop. Delic. Insub. ii. 12 = varia.  
*undulata*, J. & C. Presl, Delic. Prag. 113 = integrifolia.  
*uniflora*, Schrank, Baier. Fl. ii. 343 = integrifolia.  
 varia, Lowe, ex DC. Prod. vii. 245.—Ins. Mader.  
*Webbiana*, Sch. Bip. ex Webb & Berth. Phyt. Canar. iii. 417 = pinnatifida.

- ANDRZEJOWSKIA**, Reichb. Pl. Crit. i. 15. t. 13 (1837). *CRUCIFERAE*, Benth. & Hook. f. i. 70.  
*MACROCRATERIA*, Reichb. Consp. 184 (1828).  
 Cardamine, Reichb. l. c.—Pontus; Syria.

- ANECHITES**, Griseb. Fl. Brit. W. Ind. 410 (1864).  
*APOCYNACEAE*, Benth. & Hook. f. ii. 707.  
*adglutinata*, Miers, Apocyn. S. Am. 236.—Ind. occ.  
*Asperuginis*, Griseb. Fl. Brit. W. Ind. 410.—Cuba.  
*circinalis*, Miers, Apocyn. S. Am. 236.—Ind. occ.  
*lappulacea*, Miers, l. c. 237.—Ins. S. Doming.  
*revoluta*, Miers, l. c. 238.—Bras.  
*thomasianna*, Miers, l. c. 237.—Ins. S. Thomae.

- ANECIO**, Neck. Elem. i. 28 (1790) = **Senecio**, Linn. (Compos.).

- ANECOCHILUS**, Blume, Bijdr. 411. t. 15 (1825) = **Anoetochilus**, Blume (1828) (Orchid.).

- ANETOCHILUS**, Blume, Orch. Archip. Ind. 44 (1858) = **Anoetochilus**, Blume (Orchid.).

- ANEILEMA**, R. Br. Prod. 270 (1810). *COMMELINACEAE*, Benth. & Hook. f. iii. 849.

- AMELINA*, C. B. Clarke, Commel. et Cyrt. Beng. 38. t. 26 (1874).  
**ANILEMA**, Kunth, Enum. Pl. iv. 64 (1843).  
**APHYLAX**, Salisb. in Trans. Hort. Soc. i. (1812) 271.

- BAUSCHIA**, Seub. in Vidensk. Meddel. Kjob. 123 (1872).

- DICHOESPERMUM**, Wight, Ic. vi. 31. t. 2078 (1853).  
**DICTYOSPERMUM**, Wight, l. c. 29. t. 2069 (1853).

- DILASIA**, Rafin. Fl. Tellur. iv. 122 (1836).  
**LAMPRODITHYROS**, Hassk. in Peters, Mossamb. Reise, Bot. 529 (1863).

- MURDANNIA**, Royle, Illustr. Bot. Himal. 403. t. 95 (1839).

- PILETOCARPUS**, Hassk. in Flora, xlix. (1866) 212.  
**PRIONOSTACHYS**, Hassk. l. c.

- RHOPALEPHORA**, Hassk. ex Mohl & Schlecht. in Bot. Zeit. (1864) 58.

- STREPTYLLIS**, Rafin. Fl. Tellur. iv. 122 (1836).  
**TALIPULIA**, Rafin. l. c. ii. 17 (1836).

- acuminatum*, Benth. Fl. Austral. vii. 85 = laxum.  
*acuminatum*, R. Br. Prod. 270.—Austral.

- adhaerens*, Kunth, Enum. Pl. iv. 72 = aequinoctiale.  
*aequinoctiale*, Kunth, l. c.—Afr. trop.

- affine*, R. Br. Prod. 271 = gramineum.  
*africanum*, Beauv. Fl. Owar. ii. 57. t. 93 = Floscopa africana.

- anthericoides*, R. Br. Prod. 271 = gramineum.  
*asperum*, Buch.-Ham. ex Wall. Cat. sub n. 5204 = Floscopa scandens.

- beninense*, Kunth, Enum. Pl. iv. 73.—Afr. trop.  
*biflorum*, R. Br. Prod. 270.—Austral.

- bracteolatum*, Mart. in Flora, xxiv. (1841) ii. Beibl. ii. 59 = ovato-oblongum.  
*brasiliense*, C. B. Clarke, in DC. Monog. Phan. iii. 225.—Bras.

- calandrinoides*, F. Muell. Fragm. ix. 191.—Austral.  
*canaliculatum*, Dalz. in Hook. Kew Journ. iii. (1851) 137 = spiratum.

- compressum*, Dalz. l. c. 138 = nudiflorum.  
*conspicuum*, Kunth, Enum. Pl. iv. 69.—Ind. or.

- cordatum*, Buch.-Ham. ex Wall. Cat. sub n. 5223 = Commelina herbacea.  
*crispatum*, R. Br. Prod. 270 = Pollia crispata.

- crocea*, Griff. Notul. iii. 235 = ochraceum.  
*cymosum*, Kunth, Enum. Pl. iv. 69 = Floscopa scandens.

- debile*, Wall. Cat. n. 5215 = nudiflorum.  
*densiflorum*, Kunth, Enum. Pl. iv. 69 = Floscopa scandens.

- dianthrum*, Buch.-Ham. in Wall. Cat. n. 5211 = nudiflorum.  
*didymum*, Buch.-Ham. l. c. n. 5202 = Commelina didyma.

- didymum*, Seem. Bot. Voy. Herald, 422 = Pollia sorzogonensis.

## ANEILEMA:—

- dimorphum*, Dalz. in Hook. Kew Journ. iii. (1851) 138.—Ind. or.

- dimorphum*, Thw. Enum. Pl. Zeyl. 322 = zeylanicum.  
*divergens*, C. B. Clarke, Commel. et Cyrt. Beng. 28. t. 16.—Ind. or.

- diversifolium*, Hassk. in Miq. Pl. Jungh. 142 = nudiflorum.

- Dregeanum*, Kunth, Enum. Pl. iv. 73.—Afr. austr.  
*Ehrenbergii*, C. B. Clarke, in DC. Monog. Phan. iii. 229.—Afr. trop.

- elatum*, Dalz. in Hook. Kew Journ. iii. (1851) 137.—Ind. or.

- elatum*, Kunth, Enum. Pl. iv. 70 = herbaceum.  
*ensifolium*, Wight, Ic. Pl. Ind. Or. t. 2072 = giganteum.

- esculentum*, Wall. Cat. n. 5208.—Ind. or.  
*esculentum*, Wall. l. c. litt. C. (nec A. B.) = sinicum.

- filiforme*, Buch.-Ham. Wall. l. c. n. 5209 = vaginatum.  
*filipes*, Mart. in Flora, xxiv. (1841) ii. Beibl. ii. 59 = geniculatum.

- floribundum*, Hook. & Arn. Bot. Beech. Voy. 311 = Leptorhoco filliformis.

- foliosum*, Hassk. in Miq. Pl. Jungh. 144 = nudiflorum.  
*Forskalei*, Kunth, Enum. Pl. iv. 71.—Arab.

- Gardneri*, Seub. in Mart. Fl. Bras. iii. 259.—Bras.  
*giganteum*, R. Br. Prod. 271.—Austral.

- glaucom*, Thw. ex C. B. Clarke, in DC. Monog. Phan. iii. 200.—Zeylan.

- gracile*, C. B. Clarke, l. c. 228.—Afr. occ.  
*gramineum*, R. Br. Prod. 270.—Austral.

- Hamiltonianum*, Wall. Cat. n. 5222.—Assam.  
*herbaceum*, Wall. l. c. n. 5223.—Ind. or.; Malaya.

- herbaceum*, Wall. l. c. n. 8223 = protensum.  
*hirtum*, A. Rich. Tent. Fl. Abyss. ii. 343.—Abyss.

- hispidum*, D. Don, Prod. 45 = Floscopa scandens.  
*Hookeri*, C. B. Clarke, Commel. et Cyrt. Beng. 28. t. 17.—Ind. or.

- japonicum*, Kunth, Enum. Pl. iv. 70.—Japon.  
*Funghunianum*, Miq. Fl. Ind. Bat. iii. 528 = nudiflorum.

- Keisak*, Hassk. Commel. Ind. 32.—Japon.  
*Koenigii*, Wall. Cat. n. 5214.—Ind. or.

- lanceolatum*, Baker, ex C. B. Clarke, in DC. Monog. Phan. iii. 227 = Schweinfurthii.

- lanceolatum*, Benth. in Hook. Niger Fl. 546.—Afr. trop.  
*lanceifolium*, Griff. Notul. iii. 236 = nudiflorum.

- lanuginosum*, Wall. Cat. n. 5221.—Ind. or.  
*latifolium*, Wight, Ic. Pl. Ind. Or. t. 2072 = herbaceum.

- laxum*, R. Br. Prod. 270 = Commelina laxa.  
*laxiflorum*, Benth. ex C. B. Clarke, in DC. Monog. Phan. iii. 226 = ovato-oblongum.

- laxum*, R. Br. Prod. 270.—Austral.  
*lineolatum*, Kunth, Enum. Pl. iv. 69 = herbaceum.

- longifolium*, Hook. Exot. Fl. t. 204 = giganteum.  
*longifolium*, Wall. Cat. n. 5213 = divergens.

- loriforme*, Hassk. in Miq. Pl. Jungh. 143 = nudiflorum.  
*Loureirii*, Hance, in Seem. Journ. Bot. vi. (1868) 250.—China.

- macrophyllum*, R. Br. Prod. 270 = Pollia macrophylla.  
*medicum*, R. Br. l. c. 271.—China.

- melanosticum*, Hance, in Seem. Journ. Bot. vii. (1869) 167 = esculentum.

- micranthum*, Kunth, Enum. Pl. iv. 70.—Ind. or.  
*minutum*, Kunth, l. c. 661 = nudiflorum.

- monadelphum*, R. Br. ex Kunth, l. c. 70.—Java.  
*montanum*, Thw. Enum. Pl. Zeyl. 322 = zeylanicum.

- montanum*, Wight, in Wall. Cat. n. 5203.—Ind. or.  
*nanum*, Kunth, Enum. Pl. iv. 65 = spiratum.

- nudicaule*, Kunth, l. c. 67 = nudiflorum.  
*nudiflorum*, F. Muell. Fragm. viii. 62 = giganteum.

- nudiflorum*, Miq. ex C. B. Clarke, in DC. Monog. Phan. iii. 208, 215 = dimorphum, Koenigii.  
*nudiflorum*, R. Br. Prod. 271.—Ind. or.

- nudiflorum*, Wall. Cat. n. 5224 = vaginatum.  
*Nummularia*, Miq. Fl. Ind. Bat. 535 = spiratum.

- ochraceum*, Dalz. in Hook. Kew Journ. iii. (1851) 135.—Ind. or.  
*oliganthum*, Franch. & Sav. Enum. Pl. Jap. ii. 522 = Keisak.

- ovalifolium*, Hook. f. ex C. B. Clarke, in DC. Monog. Phan. iii. 219.—Ind. or.

- ovatum*, Wall. Cat. n. 5206.—Malaya.  
*ovato-oblongum*, Beauv. Fl. Owar. ii. 71. t. 104.—Afr. trop.

- paniculatum*, Wall. Cat. n. 5216.—Ind. or.  
*paniculatum*, Wight, Ic. Pl. Ind. Or. t. 2075 = dimorphum.

## ANEILEMA:—

- pauciflorum*, Dalz. in Hook. Kew Journ. iii. (1851) 136 = vaginatum.

- pauciflorum*, Wight, Ic. Pl. Ind. Or. t. 2077.—Ind. or.

- pedunculatum*, C. B. Clarke, in DC. Monog. Phan. iii. 228.—Afr. austr.

- Petersii*, C. B. Clarke, l. c. 225.—Afr. trop.  
*pilosum*, Wall. Cat. n. 5219 = Commelina pilosa.

- poaeoides*, Seub. in Mart. Fl. Bras. iii. 259.—Bras.  
*protensum*, Wall. Cat. n. 5218.—Ind. or.

- protensum*, Thw. Enum. Pl. Zeyl. 322 = zeylanicum.  
*radicans*, D. Don, Prod. Fl. Nep. 45 = nudiflorum.

- reniforme*, Buch.-Ham. in Wall. Cat. n. 5205 = Pollia subumbellata.

- rioulare*, A. Rich. Tent. Fl. Abyss. ii. 342 = Floscopa rivularis.

- scaberrimum*, Kunth, Enum. Pl. iv. 69 = protensum.  
*scapiflorum*, Kostel. Allg. Med.-Pharm. Fl. i. 127.—Ind. or.

- scapiflorum*, Hook. f. & Thoms. ex C. B. Clarke, in DC. Monog. Phan. iii. 203 = divergens.  
*Schomburgkianum*, Kunth, Enum. Pl. iv. 681.—Bras.

- Schweinfurthii*, C. B. Clarke, in DC. Monog. Phan. iii. 227.—Afr. trop.

- sclerocarpum*, F. Muell. Fragm. viii. 61.—Austral.  
*secundum*, Wight, Ic. Pl. Ind. Or. t. 2074 = sinicum.

- secundiflorum*, Kunth, Enum. Pl. iv. 69 = Pollia sorzogonensis.

- semiteres*, Dalz. in Hook. Kew Journ. iii. (1851) 138 = paniculatum.

- sepalosum*, C. B. Clarke, in DC. Monog. Phan. iii. 227.—Afr. trop.

- serotinum*, Don, ex C. B. Clarke, l. c. 200 = scapiflorum.

- siliculosum*, F. Muell. Fragm. viii. 61 = acuminatum.  
*siliculosum*, R. Br. Prod. 270.—Austral.

- simplex*, Kunth, Enum. Pl. iv. 71 = sinicum.  
*sinicum*, Herb. Berol. ex C. B. Clarke, in DC. Monog. Phan. iii. 211 = nudiflorum.

- sinicum*, [Lindl. in] Bot. Reg. t. 659.—China.  
*spectabile*, Kurz, in Journ. As. Soc. Beng. xi. (1871) 77 = Loureirii.

- spicatum*, Wall. Cat. n. 5217 = Loureirii.  
*spiratum*, R. Br. Prod. 271.—Ind. or.

- Tacaseanum*, Hochst. ex A. Rich. Tent. Fl. Abyss. 343 = aequinoctiale.  
*Tacaseanum*, Baker, in Trans. Linn. Soc. xxix. (1870) 163 = lanceolatum.

- terminalis*, Wight, Ic. Pl. Ind. Or. t. 2076 = nudiflorum.

- Thomsoni*, C. B. Clarke, in Journ. Linn. Soc. vi. (1877) 121.—Reg. Himal.

- trichocoleum*, Schau. in Nov. Act. Acad. Leop. Carol. xix. (1848) Suppl. i. 448 (Pl. Meyen.).

- triquetrum*, Wall. Cat. n. 5220.—Ind. or.  
*tuberosum*, Buch.-Ham. in Wall. Cat. n. 5207 = scapiflorum.

- umbrosum*, Kunth, Enum. Pl. iv. 71 = ovato-oblongum.  
*vaginatum*, R. Br. Prod. 271.—Ind. or.

- versicolor*, Dalz. in Hook. Kew Journ. iii. (1851) 136.—Ind. or.

- violaceum*, F. Muell. ex C. B. Clarke, in DC. Monog. Phan. iii. 205 = gramineum.

- vitiense*, Seem. Fl. Vit. 314. t. 96.—Ins. Fiji.  
*Welwitschii*, C. B. Clarke, in DC. Monog. Phan. iii. 229.—Angola.

- zeylanicum*, C. B. Clarke, l. c. 204.—Zeylan.

- ANELASMA**, Miers, in Ann. & Mag. Nat. Hist. Ser. II. vii. (1851) 42 = **Abuta**, Aubl. (Menisp.).

- concolor*, Miers, in Ann. & Mag. Nat. Hist. Ser. III. xiv. (1864) 260 = Ab. concolor.

- Gardnerianum*, Miers, l. c. Ser. II. vii. (1851) 42 = Ab. concolor.

- guianense*, Miers, l. c. = Ab. concolor.  
*intaminatum*, Miers, l. c. Ser. III. xiv. (1864) 260.—Bras.

- jamaicense*, Miers, ex Benth. in Journ. Linn. Soc. Suppl. ii. (1861) 50 = Pachygone domingensis.

- laurifolium*, Sagot, ex Benth. l. c. = Ab. concolor.  
*laurifolium*, Miers, in Ann. & Mag. Nat. Hist. Ser. III. xiv. (1864) 260.—Ins. S. Thomae.

- Martianum*, Miers, l. c. = Ab. concolor.  
*minutiflorum*, Sagot, ex Benth. in Journ. Linn. Soc. Suppl. ii. (1861) 50 = Pachygone domingensis.



**ANELASMA** :—  
*fulgidum*, Miers, in Ann. & Mag. Nat. Hist. Ser. III. xiv. (1864) 260 = Ab. concolor.  
*Sellonianum*, Miers, l. c. — Bras.  
*Spruceanum*, Miers, ex Benth. in Hook. Kew Jour. iii. (1851) 116 = Ab. concolor.  
*stramosum*, Miers, in Ann. & Mag. Nat. Hist. Ser. III. xiv. (1864) 260. — Bras.  
*urophyllum*, Miers, l. c. — Bras.

**ANEMAGROSTIS**, Trin. Fund. Agrost. 128 (1820) = *Apera*, Adans. (Gram.).  
*interrupta*, Trin. l. c. 129 = Ap. interrupta.  
*Neesiana*, Wight & Arn. ex Steud. Syn. Pl. Gram. 115 = Panicum semialatum.  
*Spica-venti*, Trin. Fund. Agrost. 129 = Ap. Spica-venti.  
*tenella*, Wight, ex Steud. Syn. Pl. Gram. 115 = Arundinella tenella.

**ANEMANTHUS**, Fourr. in Ann. Soc. Linn. Lyon, N. S. xvi. (1868) 323 = *Anemone*, Tourn. (Ranunc.).  
*memorosus*, Fourr. l. c. = Anemone memorosa.  
*ranunculoides*, Fourr. l. c. = Anemone ranunculoides.

**ANEMARRHENA**, Bunge, in Mém. Acad. Pétersb. ii. (1831) 140 (Enum. Pl. Chin. Bor. 66). *LILLIACEAE*, Benth. & Hook. f. iii. 782.  
*saphodoloides*, Bunge, l. c. — China.

**ANEMIA**, Nutt. in Ann. Nat. Hist. Ser. I. i. (1838) 186 = *Houttuynia*, Thunb. (Piperac.).  
*californica*, Nutt. l. c. = H. californica.

**ANEMIOPSIS**, Endl. Gen. Suppl. 1. 1374 (1841) = *ANEMOPSIS*, Hook. & Arn.

**ANEMITIS**, Rafin. Fl. Tellur. iii. 87 (1836) = *Phlomis*, Tourn. (Labiata).  
*rigida*, Rafin. l. c. = P. Herba-venti.

**ANEMONANTHEA**, S. F. Gray, Nat. Arr. Brit. Pl. ii. 724 (1821) = *Anemone*, Linn. (Ranunc.).  
*apennina*, S. F. Gray, l. c. 724 = Anemone apennina.  
*memorosa*, S. F. Gray, l. c. 725 = Anemone memorosa.  
*ranunculoides*, S. F. Gray, l. c. = Anemone ranunculoides.

**ANEMONE**, Linn. Syst. ed. I. (1735). *RANUNCULACEAE*, Benth. & Hook. f. i. 4.

*ANEMANTHUS*, Fourr. in Ann. Soc. Linn. Lyon, N. S. xvi. (1868) 323.  
*ANEMONANTHRA*, S. F. Gray, Nat. Arr. Brit. Pl. ii. 724 (1821).

*ANEMONELLA*, Spach, Hist. Vég. Phan. vii. 240 (1839).

*BARNEODIA*, C. Gay, Fl. Chil. i. 29. t. 1 (1845).  
*FLAMMARA*, Hill, Veg. Syst. xvi. 37 (1770).  
*HARTIANA*, Rafin. Neogenyt. 2 (1825).  
*HEPATICA*, Dill. ex Linn. Syst. ed. I (1735).  
*HOMALOCARPUS*, Schur, Enum. Pl. Transsyl. 3 (1866).

*ISOPYRUM*, Adans. Fam. ii. 460 (1763).  
*ORIBA*, Adans. l. c. 459 (1763).

*PREONANTHUS*, Ehrh. Beitr. iv. 149 (1789).  
*PULSATILLA*, [Tourn.] Linn. Syst. ed. I (1735).  
*SYNDESMON*, Hoffm. in Flora, xv. (1832) Intell. 34.

*acanthifolia*, Rich. Ind. Sem. Hort. Patav. (1841). — Hab. 1

*aconitifolia*, Michx. Fl. Bor. Am. i. 320 = dichotoma.  
*aconitifolia*, Turcz. in Bull. Soc. Nat. Mosc. (1840) 61 = narcissiflora.

*acutifolia*, Lam. Ranunc. Canad. 30. — Am. bor.  
*acutifolia*, Schlecht. Cat. Pl. Helv. ed. III. 6 = A. Pulsatilla.

*aequinoctialis*, Poepp. Fragm. Syn. 27. — Peruv.  
*agnis*, G. Don, Gen. Syst. i. 21 = pratensis.  
*alba*, Gilib. Fl. Lituan. ii. 275 = memorosa.

*alba*, Juss. in Ann. Mus. Par. iii. (1804) 248. t. 20. f. 1 = sylvestris.  
*alba*, Goaty & Pons, in Bull. Soc. Bot. Fr. xxx. (1883) p. lxxxix = coronaria.

*albana*, Stev. in Mém. Soc. Nat. Mosc. iii. (1819) 264. — Oriens; As. bor.

*alborosa*, Gilib. Fl. Lituan. ii. 276 = vernalis.  
*alchemillaefolia*, E. Mey. ex Pritz. in Linnaea, xv. (1841) 758. — Afr. austr.

**ANEMONE** :—  
*alpina*, Linn. Sp. Pl. 539. — Europ.; Caucas.; Am. bor.  
*alpina*, Scop. Fl. Carn. ed. II. i. 384 = baldensis.  
*altaica*, Fisch. ex Ledeb. Fl. Alt. ii. 362. — Sibir. altaic.  
*ambigua*, Turcz. ex Pritz. in Linnaea, xv. (1841) 601 = albana.

*angulosa*, Lam. Encyc. i. 169. — Europ. or.  
*anomala*, Rafin. Fl. Ludov. 82 (quid ?). — Am. bor.  
*antucensis*, Poepp. Fragm. Syn. 27. — Chili.  
*apennina*, Auct. Orient. ex Boiss. Fl. Orient. i. 13 = blanda.

*apennina*, Linn. Sp. Pl. 541. — Europ.  
*apifolia*, Scop. Fl. Carn. ed. II. i. 385 = alpina.  
*arbores*, Hort. ex Steud. Nom. ed. II. i. 95 = capensis.  
*arctica*, Fisch. in Linnaea, vi. (1831) 574 = Richardsoni.

*argentea*, Raim. ex Wedd. Chlor. Andina, ii. 305 = Ranunculus Raimondii.  
*armena*, Boiss. Fl. Orient. i. 10. — As. Min.  
*baicalensis*, Turcz. in Bull. Soc. Nat. Mosc. xv. (1842) 40. — As. temp.

*baldensis*, G. Don, Gen. Syst. i. 18 = multifida.  
*baldensis*, Lam. Encyc. i. 614 = alpina.  
*baldensis*, Linn. Mant. i. 78. — Europ.  
*barbulata*, Turcz. in Bull. Soc. Nat. Mosc. (1837) n. vii. 149. — China.

*Bauhini*, Tausch, in Flora, xxv. (1842) t. 69. — Europ.  
*Berlandieri*, Pritz. in Linnaea, xv. (1841) 628 = decapetala.

*bicolor*, Poepp. ex Pritz. l. c. 624 = decapetala.  
*biflora*, DC. Syst. i. 201. — Oriens; Reg. Himal.  
*bilobata*, Phil. f. Cat. Pl. Vasc. Chil. 5 = decapetala.

*blanda*, Schott & Kotschy, in Oestr. Bot. Wochenbl. iv. (1854) 129. — Oriens.  
*Bogenhardiana*, Pritz. in Linnaea, xv. (1841) 591. — Europ.

*borealis*, Richards. in Frankl. 1st Journ. ed. II. App. 22 = parviflora.  
*Bungeana*, Pritz. in Linnaea, xv. (1841) 603. — Sibiria.

*Bursariana*, Scop. Fl. Carn. ed. II. i. 385 = alpina.  
*caelestina*, Franch. in Bull. Soc. Bot. Fr. xxxii. (1885) 4. — China.

*caerulea*, DC. Syst. i. 203. — Sibir.  
*caerulea*, Lam. Fl. Fr. iii. 318 = spennina.  
*caffra*, Harv. Gen. S. Afr. Pl. 9. — Afr. austr.

*Campanella*, Fisch. ex Ledeb. Fl. Ross. i. 22 = albana.  
*campaniflora*, Stokes, Bot. Mat. Med. iii. 247 = pratensis.  
*canadensis*, Linn. Syst. ed. XII. iii. App. 231 = dichotoma.

*capensis*, Lam. Encyc. i. 164. — Afr. austr.  
*caroliniana*, Torr. & Gray, Fl. N. Am. i. 12, partim = heterophylla.

*caroliniana*, Walt. Fl. Carol. 156 = decapetala.  
*caucasica*, Willd. ex Rupr. Fl. Caucas. 14 = blanda.  
*cernua*, Thunb. Fl. Jap. 238. — Japon.

*chilensis*, Spreng. ex Eichl. in Mart. Fl. Bras. xiii. t. 152 = decapetala.  
*chinensis*, Bunge, Enum. Pl. Chin. 2. — China.

*coccinea*, Jord. Diag. i. 57 = coronaria.  
*collina*, Salisb. Prod. 371 = A. Pulsatilla.  
*Commerstoniana*, DC. in Deless. Ic. i. 4 = multifida.

*coronaria*, Linn. Sp. Pl. 539. — Reg. Mediterr.; Oriens.  
*coronarioides*, Hanry, Prod. Hist. Nat. Var. 142 = coronaria.

*crassifolia*, Hook. Ic. Pl. t. 257. — Tasmania.  
*cuneata*, Schlecht. in Linnaea, vi. (1831) 574 = parviflora.

*cuneifolia*, Juss. in Ann. Mus. Par. iii. (1804) 248. t. 21 = parviflora.  
*curta*, Wall. Cat. n. 4690 = Clematis montana.

*cyanea*, Risso, Fl. Nice, 7 = coronaria.  
*cylindrica*, A. Gray, in Ann. Lyc. N. York, iii. (1828-36) 221. — Am. bor.

*cynosurus*, Griff. Notul. iv. 735 = Ranunculus falcatus.  
*dacica*, Freyn, ex Borb. in Just. Bot. Jahrb. (1874) 1076, err. typ. = Arabis dacica.

*dahurica*, Fisch. ex DC. Prod. i. 17. — As. temp.  
*debilis*, Fisch. ex Turcz. in Bull. Soc. Nat. Mosc. xxvii. (1854) n. 274 [bis]. — Sibir.

*decapetala*, J. F. Gmel. Syst. 871 = Geum rivale.  
*decapetala*, Arduini, Animad. alt. 27. — Am. bor. et austr.

*decaphylla*, Krock, Fl. Sil. ii. t. 235 = Geum rivale.  
*deltoides*, Dougl. in Hook. Fl. Bor. Amer. i. 6. t. 3. f. A. — Am. bor. occ.

*demissa*, Hook. f. & Thoms. Fl. Ind. i. 23. — Reg. Himal.

**ANEMONE** :—  
*dichotoma*, Linn. Sp. Pl. 540. — As. bor.; Am. bor.  
*discolor*, Royle, Illustr. Bot. Himal. 52 = obtusiloba.  
*dodecapylla*, Krock, Fl. Sil. ii. t. 235 = Geum rivale.  
*Drummondii*, S. Wats. Bot. Calif. ii. 424. — Calif.

*dubia*, Bell. App. Fl. Pedem. 232 = narcissiflora.  
*dubia*, Wall. Cat. n. 4697 = rivularis.  
*elegans*, Decne. in Rev. Hort. (1852) 41. cum ic. = japonica.

*elongata*, D. Don, Prod. Fl. Nep. 194. — Reg. Himal.  
*eranthoides*, Regel, in Act. Hort. Pétersb. viii. (1884) 691. — As. temp.

*exigua*, Maxim. in Bull. Acad. Pétersb. xxiii. (1877) 306. — China.  
*Falconeri*, Thoms. in Hook. Ic. Pl. t. 899. — Reg. Himal.

*Fanninii*, Harv. Gen. S. Afr. Pl. ed. II. 2, nomen. — Natal.  
*fasciculata*, Linn. Sp. Pl. 542 = narcissiflora.  
*fasciculata*, Vahl, Symb. Bot. iii. 74 = umbellata.

*Fischeriana*, DC. Prod. i. 20. — Sibiria.  
*floccida*, Fr. Schmidt, Reisen Amurl. 103. — Japon. China.

*flava*, Gilib. Fl. Lituan. ii. 274 = ranunculoides.  
*flavescens*, Zucc. in Flora, ix. (1826) t. 371 = patens.  
*flemensis*, Scop. Ann. ii. Hist. Nat. (1796) 54 = alpina.

*formosa*, Clark, Trav. ii. 145. — As. Min.  
*fragifera*, Wulf. in Jacq. Misc. ii. 55 = baldensis.  
*fulgens*, J. Gay, in DC. Prod. i. 18. — Reg. Mediterr.

*fumariaefolia*, Juss. in Ann. Mus. Par. iii. (1804) 247 = triternata.  
*geraniifolia*, Wall. Cat. n. 4693 = rivularis.  
*gigantea*, Raim. ex Wedd. Chlor. And. ii. 304 = Ranunculus gigantea.

*glacialis*, [Clairv.] Man. Herb. 180 = Halleri.  
*Glazioviana*, Urb. in Linnaea, xliii. (1880-82) 25. — Bras.

*globosa*, Nutt. ex Pritz. in Linnaea, xv. (1841) 673 = multifida.  
*Gmeliniana*, Presl, ex Pritz. l. c. 697. — Sibiria.

*Gortschakowii*, Kar. & Kir. in Bull. Soc. Nat. Mosc. xv. (1842) 131 = biflora.  
*Govaniana*, Lindl. Bot. Reg. (1844) Misc. 45 = polyanthes.

*Govaniana*, Wall. Cat. n. 4688 = obtusiloba.  
*gracilis*, Fr. Schmidt, Reisen Amurl. 102. — Japon.  
*grandiflora*, Hoppe, ex Reichb. Fl. Germ. Excurs. 732 = alpina.

*grassensis*, Goaty & Pons, in Bull. Soc. Bot. Fr. xxx. (1883) p. lxxxviii = coronaria.  
*Grayi*, Behr. ex Kellogg, in Bull. Calif. Acad. n. 1. (1884) 5. — Calif.

*Griffithii*, Hook. f. & Thoms. Fl. Ind. i. 24. — Reg. Himal.

*groenlandica*, O. F. Muell. in Fl. Dan. t. 566 = Coptis trifolia.

*Hackelii*, Steud. Nom. ed. I. 48 = Halleri.  
*Halleri*, All. Fl. Pedem. ii. 170. — Europ.

*helleboriflora*, Richter, ex Pritz. in Linnaea, xv. (1841) 598 = pratensis.  
*helleborifolia*, DC. Syst. i. 211. — Am. austr.

*Hepatica*, Linn. Sp. Pl. 538. — Europ.; Oriens; Am. bor.

*hepaticifolia*, Hook. Ic. Pl. t. 1. — Chili.  
*heterophylla*, Nutt. ex Torr. & Gray, Fl. N. Am. i. 12. — Am. bor.

*hirsuta*, Gilib. Fl. Lituan. ii. 276 = sylvestris.  
*hirsuta*, Moench, Meth. Suppl. 105 = virginiana.

*hispida*, Wall. Cat. n. 4694 = rivularis.  
*hortensis*, Linn. Sp. Pl. 540 = stellata.  
*hortensis*, Thore, Chl. Land. 238 = fulgens.

*Hudsoniana*, Richards. in Frankl. 1st Journ. ed. II. App. 22 = multifida.

*hybrida*, Hort. ex Vilm. Fl. Pl. Terre. ed. I. 74 = japonica.

*hybrida*, Miq. ex Pritz. in Linnaea, xv. (1841) 573 = Halleri.

*incisa*, Ledeb. Ind. Hort. Dorp. Suppl. (1824) 1 = caerulea.

*indeterminata*, Banks, ex Walp. Rep. i. 23, sphalm. = parviflora.

*integrifolia*, Humb. & Bonpl. ex DC. Syst. i. 217. — Am. merid.

*intermedia*, G. Don, Gen. Syst. i. 21 = patens.  
*intermedia*, Hoppe, ex Steud. Nom. ed. I. 48, 49 = montana.

*intermedia*, Schult. Obs. 101 = A. Pulsatilla.

## ANEMONE:—

- intermedia*, Winkl. ex Pritz. in *Linnaea*, xv. (1841) 652 = *A. nemorosa*.  
*irregularis*, Lam. Encyc. i. 167 = *dichotoma*.  
*isopyroides*, Juss. in *Ann. Mus. Par.* iii. (1804) 249. —Sibir.  
*Jamesoni*, Hook. *Sc. Pl.* t. 670. —Ecuador.  
*Jankae*, F. Schultz, in *Flora*, xxxix. (1856) 205. —Transsyl.  
*japonica*, Sieb. & Zucc. *Fl. Jap.* i. 15. —Japon.  
*lancifolia*, Pursh, *Fl. Am. Sept.* ii. 386 = *nemorosa*.  
*lanigera*, C. Gay, *Fl. Chil.* i. 22 = *multifida*.  
*latifolia*, Bell. ex Re, in *Mem. Acc. Sc. Torin.* xxxiii. (1829) 233 = *fulgens*.  
*Laxmanni*, Steud. *Nom. ed. II.* i. 96 = *dichotoma*.  
*lepida*, Jord. *Diag.* i. 59 = *hortensis*.  
*lineariloba*, Fisch. ex Pritz. in *Linnaea*, xv. (1841) 697. —Kamtschatka.  
*linearis*, Schleich. ex Pritz. i. c. 661 = *caerulea*.  
*lobata*, Pers. *Syn.* ii. 96 = *palmata*.  
*longipetala*, Schleich. ex Steud. *Nom. ed. I.* 48, 49 = *patens*.  
*longiscapa*, Wall. *Cat. n.* 4691 = *polyanthes*.  
*ludoviciana*, Nutt. *Gen. Am.* ii. 20 = *patens*.  
*lutea*, Lam. *Fl. Fr.* iii. 318 = *ranunculoides*.  
*macrorrhiza*, Domb. ex Eichl. in *Mart. Fl. Bras.* xiii. i. 151 = *decapetala*.  
*malvifolia*, Linn. *Sp. Pl.* 1197 = *palmata*.  
*mexicana*, H. B. & K. *Nov. Gen. et Sp.* v. 33. —Mexic.  
*micrantha*, Hort. ex Steud. *Nom. ed. II.* i. 96 = *alpina*.  
*micrantha*, Klotzsch, in *Bot. Ergeb. Waldem. Reise*, 133 = *obtusiloba*.  
*millefoliata*, Bertol. *Amoen.* 574 = *alpina*.  
*minima*, DC. *Syst.* i. 206 = *nemorosa*.  
*minuta*, Laxm. ex Sievers, in *Pall. Neu. Nord. Beitr.* vii. 153. —Sibir.  
*mollis*, Wall. *Cat. n.* 4689 = *obtusiloba*.  
*montana*, Hoppe, ex Sturm, *Fl. Deutschl. Heft* xc. n. 2. —Europ.; Caucas.  
*Mouansii*, Hanry, ex Arduino, *Fl. Alp. Marit.* 12 = *coronaria*.  
*multifida*, Poir. *Encyc. Suppl.* i. 364. —Am. bor. et austr.  
*myrrhidifolia*, Vill. *Prosp.* 50 = *alpina*.  
*narcissiflora*, Linn. *Sp. Pl.* 542. —Europ.; Oriens; As. bor.; Am. bor.  
*narcissiflora*, Hook. & Arn. *Bot. Beech. Voy.* 121 = *multifida*.  
*nemorosa*, Linn. *Sp. Pl.* 541. —Europ.; As. bor.; Am. bor.  
*nemorosa*, Schang. in *Pall. Neu. Nord. Beitr.* vi. 34 = *altaica*.  
*nemorosa-alba*, Crantz, *Stirp. Austr. ed. I. fasc.* ii. 101; ed. II. 121 = *nemorosa*.  
*nemorosa-lutea*, Crantz, i. c. = *ranunculoides*.  
*nikoensis*, Maxim. in *Bull. Acad. Pétersb.* xviii. (1875) 275. —Japon.  
*nobilis*, Jord. *Diag.* i. 57 = *coronaria*.  
*Nuttalliana*, DC. *Syst.* i. 193 = *patens*.  
*Nuttallii*, Nutt. in *Journ. Acad. Soc. Nat. Phil.* v. (1825) 158 = *patens*.  
*obsoleta*, Hort. ex Steud. *Nom. ed. II.* i. 98 = *pratensis*.  
*obtusiloba*, D. Don, *Prod. Fl. Nep.* 194. —Reg. Himal.  
*obtusiloba*, Lindl. *Bot. Reg.* xxx. (1844) t. 65 = *scapoza*.  
*occidentalis*, S. Wats. in *Proc. Am. Acad.* xi. (1876) 121. —Calif.  
*ochotensis*, Fisch. *Hort. Gorenk. ed. II.* (1812) 47 = *sylvestris*.  
*ochroleuca* ×, Bruegg. in *Jahresb. Naturf. Ges. Graub.* II. xxiii-xxiv. (1880) 77. —Helvet.  
*octopetala*, Patrin, ex Pritz. in *Linnaea*, xv. (1841) 697, nomen. —Hab. J.  
*Oenanthe*, Ucria, in *Roem. Arch.* i. 69 = *coronaria*.  
*palmata*, Linn. *Sp. Pl.* 538. —Reg. Mediterr.  
*parviflora*, Michx. *Fl. Bor. Am.* i. 319. —Am. bor.  
*patens*, Hoppe, in *Sturm, Deutschl. Fl. Heft* xlvi. 1 = Halleri.  
*patens*, Linn. *Sp. Pl.* 538. —Europ.; Am. bor.  
*Pavonianna*, Boiss. *Diagn. Ser. II.* i. 6; et ex *Leresche & Levier*, in *Journ. Bot.* xvii. (1879) 196. —Iberia.  
*pavonina*, Lam. *Encyc.* i. 166 = *hortensis*.  
*pedata*, Rafin. in *Med. Repos. New York*, v. (1808) 361 = *nemorosa*.  
*pennsylvanica*, Linn. *Mant.* 247 = *dichotoma*.  
*pentaphylla*, Hook. ex Pritz. in *Linnaea*, xv. (1841) 657 = *nemorosa*.  
*pinatifida*, Dulac, *Fl. Hautes-Pyr.* 214 = Halleri.  
*pisicensis*, Sism. *Agr. Tosc.* 223 (1801) = *A. Pulsatilla*.

## ANEMONE:—

- Pittonii ×, Glowacki, in *Verh. Zool.-Bot. Ges. Wien*, xix. (1869) 901. —Europ.  
*polyanthes*, D. Don, *Prod. Fl. Nep.* 194. —Reg. Himal.  
*praecox*, Salisb. *Prod.* 371 = *A. Hepatica*.  
*praestabilis*, Jord. *Diagn.* i. 58 = *coronaria*.  
*pratensis*, C. Koch, in *Linnaea*, xv. (1841) 248 = *montana*.  
*pratensis*, Linn. *Sp. Pl.* 539. —Europ.  
*pratensis*, Pall. ex Pritz. in *Linnaea*, xv. (1841) 637 = *sylvestris*.  
*pratensis*, Sibth. *Fl. Ox.* 169; *With. Arr. Brit. Pl. ed. III.* 498 = *A. Pulsatilla*.  
*propinqua*, G. Don, *Gen. Syst.* i. 21 = *pratensis*.  
*pubescens*, Domb. ex Steud. *Nom. ed. I.* 458, in syn. = *Ranunculus Krapfia*.  
*Pulsatilla*, Bieb. *Fl. Taur. Cauc.* ii. 18 = *montana*.  
*Pulsatilla*, Linn. *Sp. Pl.* 539. —Europ.  
*Pulsatilla*, Sturm, *Fl. Deutschl. i. Heft* lxxxix. 12 = *pratensis*.  
*punica*, Sism. *Agr. Tosc.* 223 = *A. Pulsatilla*.  
*pusilla*, DC. *Syst.* i. 197 = *coronaria*.  
*pusilla*, Gaertn. ex Steud. *Nom. ed. I.* 49 = *Geum anemonoides*.  
*pygmaea*, Hort. ex Vilm. *Fl. Pl. Terre*, ed. III. 90 = *apennina*.  
*pyrenaica*, Pall. ex Pritz. in *Linnaea*, xv. (1841) 640 = *apennina*.  
*quinquefolia*, Linn. *Sp. Pl.* 541 = *nemorosa*.  
*Raddiana*, Regel, in *Bull. Soc. Nat. Mosc.* xxxiv. (1861) ii. 16. —Reg. Amur.  
*ranunculiflora*, St. Lag. in *Ann. Soc. Bot. Lyon*, vii. (1880) 119 = *ranunculoides*.  
*ranunculiformis*, St. Lag. i. c. 67 = *ranunculoides*.  
*ranunculoides*, Linn. *Sp. Pl.* 541. —Europ.; Caucas.; Sibir.  
*ranunculoides*, Richards. in *Frankl. 1st Journ. App.* 12 = *Richardsoni*.  
*ranunculoides-nemorosa*, Kunze, in *Fl. Dan.* t. 2723 = *nemorosa*.  
*reflexa*, Ledeb. ex Spreng. *Syst.* ii. 662 = *caerulea*.  
*reflexa*, Steph. in *Willd. Sp. Pl.* ii. 1282. —Sibir.  
*Regina*, Risso, *Fl. Nice*, 6 = *coronaria*.  
*Richardsoni*, Hook. *Fl. Bor. Am.* i. 6. t. 4. —Am. arct.  
*rigida*, C. Gay, *Fl. Chil.* i. 25. —Chili.  
*Rissoana*, Jord. *Diag.* i. 58 = *coronaria*.  
*rivularis*, Buch-Ham. ex DC. *Syst.* i. 211. —Ind. or.  
*rivularis*, Wall. *Cat. n.* 4692 = *elongata*.  
*rosa*, Hanry, ex Nym. *Consp.* 3 = *coronaria*.  
*Rossii*, S. Moore, in *Journ. Linn. Soc.* xvii. (1880) 376 t. 16. —China.  
*rubra*, Lam. *Encyc.* i. 163 = *A. Pulsatilla*.  
*rupestris*, Jacquem. *Bot. Voy.* 5 = *rupicola*.  
*rupestris*, Wall. *Cat. n.* 4696. —Reg. Himal.  
*rupicola*, Camb. in *Jacquem. Bot. Voy.* iv. 5. —Reg. Himal.  
*Salesovii*, Fisch. ex Pritz. in *Linnaea*, xv. (1841) 655 = *altaica*.  
*sanguinea*, Pursh, ex Pritz. i. c. 672 = *multifida*.  
*scapoza*, Edgew. in *Trans. Linn. Soc.* xx. (1851) 27 = *polyanthes*.  
*Sellowii*, Pritz. in *Linnaea*, xv. (1841) 667. —Bras.  
*sibirica*, Linn. *Sp. Pl.* 541. —Sibir.  
*silvestris*, vide *sylvestris*.  
*slavica*, Reuss, *Bericht. Oestr. Litt.* i. 82. —Europ.  
*sordida*, Schur, *Enum. Pl. Trans.* 3 = *sylvestris*.  
*speciosa*, Adams, ex Pritz. in *Linnaea*, xv. (1841) 685 = *narcissiflora*.  
*speciosa*, Rupr. *Fl. Caucas.* 12. —Caucas.  
*sphenophylla*, Poepp. *Fragm. Syn.* 27. —Chili.  
*stellata*, Lam. *Encyc.* i. 166 = *hortensis*.  
*stolonifera*, Maxim. in *Bull. Acad. Pétersb.* xxii. (1877) 225. —Japon.  
*sulphurea*, All. *Fl. Pedem.* ii. 170 = *vernalis*.  
*sulphurea*, Linn. *Mant.* 78 = *alpina*.  
*sumatrana*, De Vriese, in *Miq. Pl. Fungh.* 76. —Sumatra.  
*sylvestris*, Linn. *Sp. Pl.* 540. —Europ.; Caucas.  
*sylvestris*, Vill. *Hist. Pl. Dauph.* iii. 726 = *A. Pulsatilla*.  
*tenella*, Banks, ex Pritz. in *Linnaea*, xv. (1841) 632 = *parviflora*.  
*tenella*, Pursh, *Fl. Am. Sept.* ii. 386 = *decapetala*.  
*tenuifolia*, DC. *Syst.* i. 196. —Afr. austr.  
*tenuifolia*, Schleich. *Cat. Pl. Helv. ed. IV.* 7 = *Bogenhardiana*.  
*tetracarpa*, Royle, *Illustr. Bot. Himal.* 58. —Reg. Himal.  
*thalictroides*, Linn. *Sp. Pl.* 542. —Am. bor.

## ANEMONE:—

- Thomsoni, Oliver, in *Journ. Linn. Soc.* xxi. (1880) 397. —Afr. trop.  
*transylvanica*, Heuff. in *Verh. Zool.-Bot. Ver. Wien* (1858) 42. —Europ.  
*trifolia*, DC. *Prod.* i. 20 = *reflexa*.  
*trifolia*, Linn. *Sp. Pl.* 540. —Europ.; Am. bor.  
*trifoliata*, Georgi, *Beschr. Russ. Reich.* iii. iv. 1058 = *reflexa*.  
*trilobata*, Stokes, *Bot. Mat. Med.* iii. 243 = *A. Hepatica*.  
*trilobata*, Juss. in *Ann. Mus. Par.* iii. (1804) 247. t. 1 = *decapetala*.  
*trilobata*, Pers. *Syn.* ii. 97 = *parviflora*.  
*tritemata*, Vahl, *Symb. Bot.* iii. 74. t. 65. —Am. austr.  
*trullifolia*, Hook. f. & Thoms. *Fl. Ind.* i. 22. —Reg. Himal.  
*Tschernaewi*, Regel, in *Act. Hort. Petrop.* viii. (1880) 690. —As. temp.  
*udensis*, Trautv. & Mey. in *Middend. Reise* (1860) Ochot. 6. —Manchur.  
*umbellata*, Lam. *Fl. Fr.* iii. 322; *Willd. Sp. Pl.* 1284 = *narcissiflora*.  
*umbrosa*, C. A. Mey. in *Ledeb. Fl. Alt.* ii. 361. —Sibir.  
*uniflora*, Pursh, ex Steud. *Nom. ed. II.* i. 96 = *Thalictrum anemonoides*.  
*uralensis*, Fisch. ex DC. *Prod.* i. 19 = *caerulea*, *indensis*.  
*Vahlitii*, Hornem. *Fl. Dan.* t. 2176 = *Richardsoni*.  
*variata*, Jord. ex Nym. *Consp.* 3 = *hortensis*.  
*Ventreana*, Hanry, ex Arduino, *Fl. Alp. Marit.* 12 = *coronaria*.  
*vernalis*, Linn. *Sp. Pl.* 538. —Europ.  
*versicolor*, Jord. *Pagill.* (1852) 1 = *coronaria*.  
*versicolor*, Salisb. *Prod.* 371 = *hortensis*.  
*villosa*, Royle, *Illustr. Bot. Himal.* 52 = *polyanthes*.  
*virginiana*, Linn. *Sp. Pl.* 540. —Am. bor.  
*vittifolia*, Buch-Ham. ex DC. *Syst.* i. 210. —Reg. Himal.  
*Wahlenbergii*, Saoutagh, ex Nym. *Consp.* 2. —Europ.  
*Wallichiana*, Koyle, *Illustr. Bot. Himal.* 52 = *albana*.  
*Walteri*, Pursh, *Fl. Am. Sept.* ii. 387. —Am. bor.  
*Wightiana*, Hook. *Sc. Pl.* ii. t. 176. —Ind. or.  
*Wightiana*, Wall. *Cat. n.* 4697 = *rivularis*.  
*Wolfgangiana*, Bess. ex Koch, in *Roehl. Deutschl.* iv. 106. —Europ.
- ANEMONELLA, Spach, *Hist. Vég. Phan.* vii. 239 (1850) = *Anemone*, Linn. (*Ranunc.*)  
*thalictroides*, Spach, i. c. 240 = *Anemone thalictroides*
- ANEMONOPSIS, Pritz. *Ind. Ic.* 71, sphalm. = *ANEMOPSIS*, Hook.
- ANEMONOPSIS, Sieb. & Zucc. in *Abb. Akad. Berlin*, iv. II. (1846) 181. *RANUNCULACEAE*.  
 Benth. & Hook. f. i. 8.  
 XAVERRIA, Endl. *Gen. Suppl.* iv. 30 (1847).  
*macrophylla*, Sieb. & Zucc. i. c. 182. —Japon.
- ANEMONOSPERMUM, Commers. ex Steud. *Nom. ed. II.* i. 450, in syn. (1840) = *Cryptostemma*, R. (Compos.).
- ANEMOPAEGMA, Mart. ex DC. *Prod.* ix. 1037. (1845). *BIGNONIACEAE*, Benth. & Hook. f. i. 1037.  
*acutifolium*, DC. *Prod.* ix. 188. —Bras.  
*album*, Mart. ex DC. i. c. —Bras.  
*citrinum*, Mart. ex DC. i. c. 189. —Bras.  
*clematideum*, Griseb. in *Goett. Abh.* xix. (1874) 222. —Reg. Argent.  
*floridum*, Mart. ex DC. *Prod.* ix. 188. —Bras.  
*glaucum*, Mart. ex DC. i. c. —Bras.; Peruv.?  
*laeve*, DC. i. c. 189. —Bras.  
*lancaefolium*, DC. i. c. 188. —Bras.  
*longidentatum*, St. Lag. in *Ann. Soc. Bot. Lyon*, vi. (1880) 119 = *seq.*  
*longidens*, DC. *Prod.* ix. 190. —Bras.  
*mirandum*, Mart. ex DC. i. c. 187. —Bras.  
*orbiculatum*, DC. i. c. 190. —Panama.  
*Poeppigii*, DC. i. c. —Am. austr.  
*prostratum*, DC. i. c. 189. —Bras.  
*quinquedentatum*, Mart. ex DC. i. c. 190. —Bras.  
*racemosum*, Mart. ex DC. i. c. 189. —Bras.  
*scabrusculum*, Mart. ex DC. i. c. 188. —Bras.  
*sessilifolium*, Mart. ex DC. i. c. 187 = *mirandum*.  
*triplinervium*, Mart. ex DC. i. c. 188. —Bras.  
*Vargasianum*, DC. i. c. 190. —Bras.  
*velutinum*, Mart. ex DC. i. c. 189. —Bras.

ANEMOPSIS, [Hook.] in Ann. Nat. Hist. i. (1838) 136, in nota; Hook. & Arn. Bot. Beech. Voy. 390. t. 92 = *Houttuynia*, Thunb. (Piperac.).  
*Belanderi*, C. DC. in Linnaea, xxxvii. (1871-73) 333 = *H. californica*.  
*californica*, Hook. & Arn. Bot. Beech. Voy. 390. t. 92 = *H. californica*.  
*Ludovici-Salvatoris*, Willk. in Regel, Gartenfl. xxvi. (1877) 228.—Calif.

ANEPSA, Rafin. Fl. Tellur. ii. 31. (1836) = *Veratrum*, Tourn. (Liliac.).  
*varinata*, *graminifolia*, *latifolia*, *spicata*, Rafin. l. c. — (Spp. ignotae).

ANEPHYS, Schott, Gen. Aroid. t. 73 (1855) = *Rhodospatha*, Poepp. (Aroid.).  
*Moritzianus*, Schott, l. c. — Venezuela.

ANERINCLEISTUS, Korth, in Verh. Nat. Gesch. ed. Temminck, 250. t. 68 (1842). *MELASTOMACEAE*, Benth. & Hook. f. i. 753.  
*Griffithii*, Hook. f. ex Triana, in Trans. Linn. Soc. xviii. (1871) 75.—Ind. or.  
*Helferi*, Hook. f. ex Triana, l. c. — Ind. or.  
*hirsutus*, Korth, in Verh. Nat. Gesch. 250. t. 68.—Sumatra.

ANERMA, Schrad. ex Nees, in Mart. Fl. Bras. ii. 1. 170 (1842) = *Scleria*, Berg. (Cyperac.).  
*hispidula*, Schrad. ex Nees, l. c. = *S. hispidula*.

ANESLEA, Reichb. Consp. 46 (1828) = *ANNESLEA*, Andr. = *Euryale*, Salisb. (Nymph.).

ANESORHIZA, Endl. Gen. 773 (1839), sphalm. = *Anesorhiza*, Cham. & Schlecht. (Umbell.).

ANETANTHUS, Hiern, ex Benth. & Hook. f. Gen. ii. 1025 (1876). *GESNERACEAE*, Benth. & Hook. f. ii. 1025.  
*alatus*, Benth. & Hook. f. Gen. ii. 1025.—Bras.  
*gracilis*, Hiern, in Kjoeb. Vidensk. Meddel. (1877-78) 93.—Bras.  
*parviflora*, Benth. & Hook. f. Gen. ii. 1025.—Mexic.  
*villosa*, Benth. & Hook. l. c.—Bras.

ANETHUM, Tourn. ex Linn. Gen. ed. I. 82 (1737) = *Peucedanum*, Linn. (Umbell.).  
*arvense*, Bess. Ind. Sem. Hort. Crem. (1820) = *Carum* Ridolfia.  
*arvense*, Salisb. Prod. 168 = *Peucedanum graveolens*.  
*capense*, Thunb. in Hoffm. Phytogr. Blaett. i. (1803) 26 = *Carum capense*.  
*chryseum*, Boiss. & Heldr. Diagn. Ser. I. x. 32.—Hispan.  
*cymbocarpum*, DC. Prod. iv. 186 = *Cymbocarpum anethoides*.  
*dulce*, DC. Cat. Hort. Monsp. 78 = *Foeniculum vulgare*.  
*erythraeum*, DC. Prod. iv. 186 = *Cymbocarpum erythraeum*.  
*Foeniculum*, Linn. Sp. Pl. 263 = *Foeniculum vulgare*.  
*Foeniculum*, Thunb. Prod. Pl. Cap. 51 = *Carum capense*.  
*graveolens*, Linn. Sp. Pl. 263 = *Peucedanum graveolens*.  
*graveolens*, Ucria, Hort. Pan. 138 = *Carum Ridolfia*.  
*minus*, Gouan, Illustr. 20 = *Foeniculum vulgare*.  
*Panmori*, Roxb. Fl. Ind. ii. 94 = *Foeniculum vulgare*.  
*Panmorium*, Roxb. ex Flem. in As. Res. xi. (1810) 156 = *praece*.  
*Pastinaca*, Wibel, Prim. Fl. Werth. 146 = *Peucedanum pastinaca*.  
*sinuatum*, Ruiz & Pav. ex Urban, in Mart. Fl. Bras. xi. 1. 342 = *Apium Ammi*.  
*piperitum*, Ucria, in Roem. Arch. i. 68 = *Foeniculum piperitum*.  
*psidium*, Hort. ex Steud. Nom. ed. II. i. 97 = *Carum Ridolfia*.  
*rapetum*, Salisb. Prod. 168 = *Foeniculum vulgare*.  
*rugatum*, Linn. Mant. 219 = *Carum Ridolfia*.  
*Soma*, Roxb. ex Flem. in As. Res. xi. (1810) 156 = *Peucedanum graveolens*.  
*trifoliatum*, Roxb. Hort. Beng. 86; Fl. Ind. ii. 96 = *Pimpinella Heyneana*.

ANETIA, Endl. Gen. 923 (1839) = *Byrsanthus*, Guill. (Samyd.).  
*Byrsanthus*, Steud. Nom. ed. II. i. 97 = *B. Brownii*.

ANEULOPHUS, Benth. in Benth. & Hook. f. Gen. i. 244 (1862). *LINEAE*.  
*CAUCANTHUS*, Forsk. Fl. Aegypt. Arab. 91 (1775).  
*africanus*, Benth. l. c. — Afr. trop.

ANEURISCUS, Presl, Symb. Bot. i. 71. t. 48 (1832) = *Symphonia*, Linn. (Guttif.).  
*Aubletii*, Presl, l. c. 72 = *S. globulifera*.  
*exserens*, Presl, l. c. t. 48 = *S. globulifera*.

ANGADENIA, Miers, Apocyn. S. Amer. 173 (1878).  
*APOCYNACEAE*.

*almadensis*, Miers, l. c. 179.—Bras.  
*amazonica*, Miers, l. c. 175 (= *Anisobolus amazonicus*).  
*Berteri*, Miers, l. c. 180.—Ins. S. Doming.  
*cognata*, Miers, l. c. 176 (= *Anisobolus cognatus*).  
*coriacea*, Miers, l. c. 177.—Guiana.  
*cubensis*, Miers, l. c. 182.—Cuba.  
*Cururu*, Miers, l. c. 175 (= *Anisobolus Cururu*).  
*elegans*, Miers, l. c. 178.—Reg. Amazon.  
*elliptica*, Miers, l. c. 180.—Bras.  
*geminata*, Miers, l. c. 178 = *Odontadenia geminata*.  
*grandifolia*, Miers, l. c. 175.—Reg. Amazon.  
*bavanensis*, Miers, l. c. 181.—Cuba.  
*hypoglaucula*, Miers, l. c. 178 = *Odontadenia hypoglaucula*.  
*latifolia*, Miers, l. c. 176.—Bras.  
*Lindeniana*, Miers, l. c. 180.—Cuba.  
*majuscula*, Miers, l. c. 174.—Reg. Amazon.  
*nitida*, Miers, l. c. 177 = *Odontadenia nitida*.  
*pandurata*, Miers, l. c. 182 = *Echites pandurata*.  
*Poeppigii*, Miers, l. c. 179 = *Odontadenia Poeppigii*.  
*Prieurii*, Miers, l. c. 182.—Guiana.  
*pruinosa*, Miers, l. c. 177.—Bras.  
*reticulata*, Miers, l. c. 179.—Bras.  
*Sagraei*, Miers, l. c. 181 = *Echites Sagraei*.  
*Sprucei*, Miers, l. c. 176 (= *Anisobolus Sprucei*).  
*sylvestris*, Miers, l. c. 174 = *Odontadenia sylvestris*.  
*Valenzuelana*, Miers, l. c. 181 = *Echites Valenzuelana*.

ANGEJA, Vandellii, Fasc. Pl. 13 (1771) = *Quid* 1  
*Vandellii*, Steud. Nom. ed. II. i. 97.—Bras.

ANGELANDRA, Endl. Gen. Suppl. iii. 69 (1843) = *Engelmannia*, Torr. & Gray (Compos.).  
*pinnatifida*, Endl. ex Walp. Rep. ii. 976 = *E. pinnatifida*.

ANGELANDRA, Endl. Gen. Suppl. iv. III. 91 (1850) = *Croton*, Linn. (Euphorb.).  
*elliptica*, Baill. Etud. Gén. Euph. 379 = *C. ellipticum*.

ANGELESIA, Korth, in Ned. Kruidd. Arch. iii. (1855) 384 = *Trichocarya*, Miq. (Rosac.).  
*splendens*, Korth, l. c. = *T. splendens*.

ANGELICA, [Riv.] Linn. Syst. ed. I (1735). *UMBELLIFERAE*, Benth. & Hook. f. i. 916.

ANGELOPHYLLUM, Rupr. Rev. Umb. Kamtsch. 8 (1859).

CALLISACE, Fisch. in Hoffm. Gen. Umb. ed. II. 170 (1816).

EUSTYLIS, Hook. f. Fl. N. Zel. t. 19 (1858).

GINGIDIUM, Forst. Char. Gen. 41. t. 21 (1776).  
*GOMPHOPETALUM*, Turcz. in Bull. Soc. Nat. Mosc. (1841) 537.

OSTERICUM, Hoffm. Gen. Umb. 162 (1814).  
*alpina*, Krock. ex Steud. Nom. ed. I. 49 = *sylvestris*.  
*angustifolia*, Hoffm. Gen. Umb. 162 = *Peucedanum angustifolium*.

*anomala*, Avé-Lall. in Ind. Sem. Hort. Petrop. ix. 57 = *sylvestris*.  
*aquilegifolia*, Lam. Fl. Fr. iii. 452 = *Siler trilobum*.  
*Archangelica*, Linn. Sp. Pl. 250 = *Archangelica officinalis*.

*arguta*, Nutt. ex Torr. & Gray, Fl. N. Am. i. 620.—Am. bor.  
*atropurpurea*, Linn. Sp. Pl. ed. I. 251 = *Archangelica atropurpurea*.

*bracteata*, Roxb. in Beats. Tracts, App. 297 = *Sium helenianum*.  
*Breweri*, A. Gray, in Proc. Am. Acad. vii. (1868) 948.—Calif.

*Candollei*, Wall. Cat. n. 582 = *Selinum Candollei*.  
*Carvifolia*, Vill. Prosp. 25; Spreng. Umbellif. Prod. 16 = *Selinum Carvifolia*.  
*chaerophyllea*, Lotterm. ex Eysenh. Diss. Accur. Pl. Pruss. 12.—Livon.  
*citriodora*, Hance, in Journ. Bot. ix. (1871) 131.—China.

## ANGELICA:—

*controversa*, Zumag. Fl. Pedem. ii. 11.—Italia.  
*Curtisii*, Buckl. in Am. Journ. Sc. xlv. (1843) 173.—Am. bor.

*dahurica*, Maxim. in Bull. Acad. Pétersb. xxiv. (1878) 85.—As. or.  
*Dawsoni*, S. Wats. in Proc. Am. Acad. xx. (1885) 369.—Am. bor.

*decipiens*, Hook. f. Handb. New Zeal. Fl. 98.—N. Zel.  
*Dieffenbachii*, Benth. & Hook. f. Gen. i. 916.—N. Zel.

*diversicolor*, Dulac, Fl. Hautes-Pyr. 345 = *Razulii*.  
*dura*, C. Koch, in Linnaea, xvi. (1842) 357 (= *Tommasinia purpurascens*).

*ebulifolia*, Lap. Hist. Abr. Pl. Pyr. 156 = *sylvestris*.  
*Fischeri*, Spreng. in Roem. & Schult. Syst. vi. 605 = *Silva longifolia*.

*flavescens*, Hoffm. Gen. Umb. 162 = *sylvestris*.  
*Florenti*, Franch. & Sav. ex Maxim. in Bull. Acad. Pétersb. xix. (1874) 274.—Japon.

*geniculata*, Hook. f. Handb. New Zeal. Fl. 98.—N. Zel.  
*genueflexa*, Nutt. ex Torr. & Gray, Fl. N. Am. i. 620.—Am. bor.

*Gingidium*, Hook. f. Handb. New Zeal. Fl. 97.—N. Zel.  
*glaucula*, Edgew. in Trans. Linn. Soc. xx. (1846) 53.—Reg. Himal.

*Gmelini*, Wormsk. ex DC. Prod. iv. 170 = *Archangelica Gmelini*.

*gracilis*, Franch. in Mém. Soc. Sc. Nat. Cherb. xxiv. (1884) 222.—China.  
*graveolens*, Steud. Nom. ed. II. ii. 555 in syn. = *Peucedanum graveolens*.

*grosseserrata*, Maxim. in Bull. Acad. Pétersb. xix. (1874) 275.—China bor.  
*hakonensis*, Maxim. l. c. 277.—Japon.

*heterocarpa*, Lloyd, in Bull. Soc. Bot. Fr. vi. (1859) 709.—Hispan.  
*hirsuta*, Muhl. Cat. 30 = *Archangelica hirsuta*.

*inaequalis*, Maxim. in Bull. Acad. Pétersb. xix. (1874) 184.—Japon.  
*integrifolia*, Walt. Fl. Carol. 115.—Carolina.

*intermedia*, Schult. ex Steud. Nom. ed. I. 49 = *Archangelica officinalis*.

*japonica*, A. Gray, in Mem. Am. Acad. N. S. vi. (1858-9) 390.—Japon.  
*Kiusiana*, Maxim. in Bull. Acad. Pétersb. xviii. (1873) 284.—Japon.

*laevigata*, Fisch. Cat. Hort. Gorenk. (1812) 45 = *Peucedanum latifolium*.  
*laevis*, J. Gay, in Ann. Sc. Nat. Sér. II. vi. (1836) 221 (err. typ. 121).—Hispan.

*lancifolia*, Spreng. Syst. i. 916.—Hab. ?  
*leporina*, S. Wats. in Proc. Am. Acad. xii. (1877) 252.—Am. bor.

*Levisticum*, All. Fl. Pedem. ii. 10 = *Levisticum officinale*.  
*lineariloba*, A. Gray, in Proc. Am. Acad. vii. (1868) 347.—Calif.

*litoralis*, Fries, Fl. Halland. 51 = *Archangelica officinalis*.  
*lobata*, Walt. Fl. Carol. 115.—Am. bor.

*lucida*, Linn. Sp. Pl. 251.—Canada.  
*Lyallii*, S. Wats. in Proc. Am. Acad. xvii. (1881-82) 374.—Am. bor.

*macrophylla*, Schur, Enum. Pl. Transs. 262 = *sylvestris*.  
*maculata*, Turcz. in Bull. Soc. Nat. Mosc. (1840) 72.—Ins. Kuril.

*major*, Gilib. Fl. Litan. ii. 24 = *Archangelica officinalis*.  
*major*, Lag. Gen. et Sp. Nov. 13.—Hispan.

*Maximowiczii*, Benth. ex Maxim. in Bull. Acad. Pétersb. xix. (1874) 274.—Sibir.

*mexicana*, Vathe, App. Sem. Hort. Berol. (1876) App. 2. n. 12.—Mexico.  
*minor*, Gilib. Fl. Litan. ii. 23 = *sylvestris*.

*Miqueliana*, Maxim. in Bull. Acad. Pétersb. xix. (1874) 276.—Japon.  
*mongolica*, Franch. in Nouv. Arch. Mus. Par. Sér. II. vi. (1883) 21; Pl. Davidian. i. (1884) 141.—Mongol.

*montana*, Brot. Fl. Lusit. i. 426 = *sylvestris*.  
*nemorosa*, Tenore, Fl. Nap. t. 231; Syll. 561 = *sylvestris*.

*norvegica*, Nym. Syll. Suppl. 26.—Norveg.  
*officinalis*, Bernh. Syst. Verz. Erf. 170 = *Peucedanum Ostruthium*.

## ANGELICA:—

- officinalis*, Moench, Meth. 81 = *Archangelica officinalis*.  
*pachycarpa*, Lange, *Descr. Ic. Ill.* 7. t. 9.—Hispan.  
*pachyptera*, Avé-Lall. Ind. Sem. Hort. Petrop. ix. 58 = *sylvestris*.  
*paludapifolia*, Lam. Fl. Fr. iii. 451 = *Levisticum officinale*.  
*palustris*, Hoffm. *Gen. Umb.* 162.—Europ.  
*paniculata*, Lam. Encyc. i. 172 = *Trochiscanthes nodiflorus*.  
*pinnata*, S. Wats. in King, *Rep.* v. 126.—Am. bor.  
*polyclada*, Franch. in Bull. Soc. Bot. Fr. xxvi. (1879) 86.—Japon.  
*polymorpha*, Maxim. in Bull. Acad. Pétersb. xix. (1874) 185.—Japon.  
*pratensis*, Bieb. in Fisch. Hort. Gorenk. (1812), ex Bess. Enum. Pl. Volh. 94 = *palustris*.  
*pratensis*, J. & C. Presl, Fl. Cech. 61 = *sylvestris*.  
*pubescens*, Maxim. in Bull. Acad. Pétersb. xxiv. (1878) 34.—Japon.  
*procera*, Salisb. Prod. 164 = *Archangelica officinalis*.  
*pyrenaica*, Spreng. Umb. 62 = *Selinum pyrenaicum*.  
*Razulii*, Gouan, *Illustr.* 13. t. 6.—Pyrén.  
*Razulii*, All. Fl. Pedem. ii. 10 = *sylvestris*.  
*refracta*, F. Schmidt, *Reisen Amuri.* 138.—Ins. Sachalin.  
*Reuteri*, Boiss. *Diagn. Ser.* II. ii. 87.—Hispan.  
*roseifolia*, Hook. Ic. Pl. t. 581.—N. Zel.  
*ruthenica*, Schott, ex Ledeb. Fl. Ross. ii. 296 = *sylvestris*.  
*sachalinensis*, Maxim. *Prim. Fl. Amur.* 127.—As. or.  
*zativa*, Mill. Gard. Diet. ed. VIII. n. 1 = *Archangelica officinalis*.  
*saxatilis*, Turcz. in Bull. Soc. Nat. Mosc. xvii. (1844) 729.—Sibir.  
*scabra*, Petit, in Ann. Sc. Obs. i. 99. t. 3 = *Xatardia scabra*.  
*scotica*, Lam. Encyc. i. 178 = *Ligusticum scoticum*.  
*Sieboldi*, Miq. Ann. Mus. Bot. Lugd. Bat. iii. 61 (fide Maxim. = *A. pubescens*, *Kiusiana* et *dahurica*).—Japon.  
*songorica*, Regel & Schmalh. in Act. Hort. Petrop. v. (1877) 590.—Kokania.  
*Strattoniana*, Aitch. & Hemsl. in Journ. Linn. Soc. xix. (1882) 164.—Affghan.  
*sylvestris*, Linn. Sp. Pl. 251.—Europ.; Oriens; As. bor.  
*ternata*, Regel & Schmalh. ex Regel, Pl. Nov. Fedsch. 32.—As. temp.  
*tomentosa*, S. Wats. in Proc. Am. Acad. xi. (1876) 141.—Calif.; Am. bor.  
*Tournefortiana*, Casson, ex Steud. Nom. ed. I. 50 = *Razulii*.  
*Traversii*, Hook. f. Handb. N. Zeal. Fl. 729 = *Aciphylla Traversii*.  
*triloba*, Desf. ex Steud. Nom. ed. I. 464, 50 = *Siler trilobum*.  
*triquinata*, Michx. Fl. Bor. Am. i. 167 = *Archangelica atropurpurea*.  
*triquinata*, Turcz. ex Trautv. & Mey. in Middend. Reise (Fl. Ochot. 44) = *Physolophium saxatile*.  
*ursina*, Regel, in Act. Hort. Petrop. v. (1877) 590.—Kamtsch.  
*verticillaris*, Linn. Mant. 217 = *Peucedanum verticillare*.  
*verticillata*, Geyer, ex Hook. Lond. Journ. Bot. vi. (1847) 233.—Am. bor.  
*villosa*, Lag. Gen. et Sp. Nov. 12 = *sylvestris*.  
*Wheeleri*, S. Wats. in Am. Natural. vii. (1873) 301.—Amer. bor.
- ANGELINA, Pohl, ex Tul. in Arch. Mus. Nat. Par. viii. (1885) 363 = *Siparuna*, Aubl. (Monim.).  
*divergentifolia*, Pohl, ex Tul. l. c. = *S. guianensis*.
- ANGELOCARPA, Rupr. in Mém. Acad. Sc. Pétersb. Sér. VII. xiv. (1869) n. IV. (Sert. Tiansch.) p. 48. UMBELLIFERAE.  
*brevicaulis*, Rupr. l. c.—As. centr.
- ANGELONIA, Humb. & Bonpl. Pl. Aequin. ii. 92. t. 108 (1809). SCROPHULARINEAE, Benth. & Hook. f. ii. 930.  
 PHYLACANTHUS, Benth. Scroph. Ind. 1 (1835).  
 PHYSIDIUM, Schrad. in Goett. Gel. Anz. i. (1821) 714.  
 SCHELVERIA, Nees & Mart. in Flora, iv. (1821) 299.

## ANGELONIA:—

- THYLACANTHA, Nees & Mart. in Nov. Act. Nat. Cur. xi. (1822) 45.  
*angustifolia*, Benth. in DC. Prod. x. 254.—Mexic.  
*arguta*, Benth. l. c. 252.—Bras.  
*biflora*, Benth. l. c. 254.—Bras.  
*bisaccata*, Benth. l. c. 252.—Bras.  
*Blanchetii*, Benth. l. c. 253.—Bras.  
*campestris*, Nees & Mart. in Flora, iv. (1821) 1. 299.—Bras.  
*ciliata*, Gardn. ex Hook. Bot. Mag. sub t. 8848 = *cornigera*.  
*ciliolata*, Benth. in DC. Prod. x. 252 = *Hookeriana*.  
*Coffreana*, Moric. ex Benth. in DC. Prod. x. 252 = *procumbens*.  
*cornigera*, Hook. Bot. Mag. t. 3848.—Bras.  
*crassifolia*, Benth. in DC. Prod. x. 252.—Bras.  
*eristachya*, Benth. l. c. 254.—Bras.  
*Gardneri*, Hook. Bot. Mag. t. 3754.—Bras.  
*goyayensis*, Benth. in DC. Prod. x. 253.—Bras.  
*grandiflora*, C. Morr. in Ann. Soc. Hort. Gand, iii. (1847) 93. t. 119.—Bras.  
*hirta*, Cham. in Linnæa, viii. (1833) 27.—Bras.  
*Hookeriana*, Gardn. ex Benth. in DC. Prod. x. 251.—Bras.  
*integerrima*, Spreng. Syst. iv. Cur. Post. 235.—Bras.  
*Leandri*, F. Kickx, in Bull. Acad. Belg. vi. t. (1839) 309.—Bras.  
*linearifolia*, Moric. ex J. A. Schmidt, in Mart. Fl. Bras. viii. 242 = *Blanchetii*.  
*lobelioides*, Mart. ex J. A. Schmidt, l. c. 246 = *cornigera*.  
*micrantha*, Benth. in DC. Prod. x. 252.—Bras.  
*minor*, Fisch. & Mey. Ind. Sem. Hort. Petrop. v. 33.—Bras.  
*pilosella*, F. Kickx, in Bull. Acad. Belg. vi. t. (1839) 309.—Cuba.  
*pratensis*, Gardn. ex Benth. in DC. Prod. x. 253.—Bras.  
*procumbens*, Nees & Mart. in Nov. Act. Nat. Cur. xi. (1822) 45.—Bras.  
*pubescens*, Benth. in Hook. Comp. Bot. Mag. ii. (1836) 15.—Bras.  
*salicariaefolia*, Humb. & Bonpl. Pl. Aequin. ii. 92. t. 108.—Am. austr.  
*serrata*, Benth. in DC. Prod. x. 253.—Bras.  
*spectabilis*, Moric. ex J. A. Schmidt, in Mart. Fl. Bras. viii. 243 = *eristachya*.  
*tomentosa*, Moric. ex Benth. in DC. Prod. x. 254.—Bras.  
*veronicoides*, Mart. ex J. A. Schmidt, in Mart. Fl. Bras. viii. 240 = *procumbens*.  
*viscosa*, Mart. ex J. A. Schmidt, l. c. 244 = *tomentosa*.
- ANGELOPHYLLUM, Rupr. in Beitr. Pf. Russ. Reich. xi. (Rev. Umb. Kamtsch.) 8 = *Angelica*, Linn. (Umbell.).  
*dahuricum*, Rupr. l. c. 9 = *Angelica sylvestris*.  
*ursinum*, Rupr. l. c. 8 = *Angelica ursina*.
- ANGELOPOGON, Poepp. ex Poepp. & Endl. Gen. et (Sp. i. 1 (1835) = *Myzodendron*, Banks & Soland. Santal.).
- ANGERVILLA, Neck. Elem. i. 351 (1790) = *Stemodia*, Linn. (Scrophul.).
- ANGIANTHUS, Wendl. Coll. ii. 81. t. 48 (1809).  
 COMPOSITAE, Benth. & Hook. f. ii. 319.  
 CEPHALOSORUS, A. Gray, in Hook. Kew Journ. iii. (1851) 162.  
 CHRYSOCORYNE, Endl. in Bot. Zeit. i. (1843) 457.  
 CROSSOLEPSIS, Benth. in Enum. Pl. Huég. 61 (1837).  
 CYLINDROSORUS, Benth. l. c. 62 (1837).  
 DITHYRSTEGIA, A. Gray, in Hook. Kew Journ. iii. (1851) 100.  
 EPITRICHE, Turcz. in Bull. Soc. Nat. Mosc. xxiv. (1851) II. 74.  
 ERIOLADIUM, Lindl. Swan Riv. App. 24 (1839).  
 GAMOZYGIS, Turcz. in Bull. Soc. Nat. Mosc. xxiv. (1851) II. 75.  
 HYALOCHELYS, A. Gray, in Hook. Kew Journ. iii. (1851) 101.  
 OGCEOSTYLUS, Cass. in Dict. Sc. Nat. xlix. 221 (1827).  
 OXEROSTYLUS, Steud. Nom. ed. II. ii. 242 (1841), sphalm.

## ANGIANTHUS:—

- PHYLLOCALYMA, Benth. in Enum. Pl. Huég. (1837).  
 PIPTOSTEMMA, Turcz. in Bull. Soc. Nat. Mosc. xxx. (1851) I. 191.  
 PLEUROPAPPUS, F. Muell. in Trans. Vict. Inst. (1855) 37.  
 POGONOLEPIS, Steetz, in Lehm. Pl. Preiss. i. 446 (1845).  
 SILOXERUS, Labill. Pl. Nov. Holl. ii. 57. t. 29 (1806), nomen prius.  
 SKIRRHOPHORUS, DC. ex Lindl. Introd. Nat. Syst. ed. II. 260 (1836).  
 STYLONCERUS, Spreng. Syst. iii. 356, 451 (1826).  
*amplexicaulis*, Benth. Fl. Austral. iii. 563.—Austral.  
*brachypappus*, F. Muell. in Trans. Phil. Soc. Vict. (1855) 44.—Austral.  
*codonopappus*, F. Muell. *Fragm.* ix. 2.—Austral.  
*Cunninghamii*, Benth. Fl. Austral. iii. 565.—Austral.  
*demissus*, Benth. l. c. 567.—Austral.  
*Drummondii*, Benth. l. c. 566.—Austral.  
*eriocephalus*, Benth. l. c. 567.—Austral.  
*flavescens*, Steetz, in Lehm. Pl. Preiss. i. 454 = *tomentosus*.  
*globifer*, Benth. Fl. Austral. iii. 567.—Austral.  
*humifusus*, Benth. l. c. 563.—Austral.  
*microcephalus*, Benth. l. c. 566.—Austral.  
*micropoides*, Benth. l. c. 565.—Austral.  
*Milnei*, Benth. l. c. 564.—Austral.  
*mysuroides*, Benth. l. c. 563.—Austral.  
*phylocephalus*, Benth. l. c. 565.—Austral.  
*platycephalus*, Benth. l. c. 566.—Austral.  
*pleuropappus*, Benth. l. c. 563.—Austral.  
*plumiger*, Benth. l. c. 568.—Austral.  
*Preissianus*, Benth. l. c. 566.—Austral.  
*pusillus*, Benth. l. c. 564.—Austral.  
*pygmaeus*, Benth. l. c. 567.—Austral.  
*strictus*, Benth. l. c. 568.—Austral.  
*tenellus*, Benth. l. c. 564.—Austral.  
*tomentosus*, Wendl. Coll. ii. 31. t. 48 (1809)—Austral.
- ANGIOPETALUM, Reinw. in Syll. Ratisb. ii. (1801) 7. MYRSINEAE.  
*punctatum*, Reinw. l. c.—Java.
- ANGKALANTHUS, Balf. f. in Proc. Roy. Soc. Edinb. xii. (1884) 88. ACANTHACEAE.  
*oligophylla*, Balf. f. l. c. 89.—Socotra.
- ANGOLAEA, Wedd. in DC. Prod. xvii. 300 (1827).  
 PODOSTEMACEAE, Benth. & Hook. f. iii. 111.  
*fluitans*, Wedd. l. c.—Air. trop.
- ANGOLAM, Adans. Fam. ii. 85 (1763) = *Alangium*, Linn. (Cornac.).
- ANGOLAMIA, Scop. Introd. 107 (1777) = *praec.*
- ANGOPHORA, Cav. Ic. iv. 21. t. 338 (1797).  
 MYRTACEAE, Benth. & Hook. f. i. 707.  
*cordifolia*, Cav. l. c.—Austral.  
*floribunda*, Sweet, Hort. Brit. ed. II. 209 = *Eugenia Smithii*, Ventenatii.  
*intermedia*, DC. Prod. iii. 222.—Austral.  
*lanceolata*, Cav. Ic. iv. 22. t. 337.—Austral.  
*subvelutina*, F. Muell. *Fragm.* i. 31.—Austral.  
*Woodsiana*, F. M. Bailey, in Proc. Linn. Soc. N. S. W. vi. (1881) 143.—Austral.
- ANGORCHIS, Nees, in R. Br. Verm. Schrift. ii. 423, in adnot. (1826) = *Angraecum*, Bory (Orchid.).
- ANGOSTURA, Roem. & Schult. Syst. iv. 188 (1819) = *Galipea*, Aubl. (Rutac.).  
*Cupare*, Roem. & Schult. l. c. = *G. trifoliata*.
- ANGOSTYLES, Benth. in Hook. Kew Journ. vi. (1854) 328. EUPHORBACEAE, Benth. & Hook. f. iii. 327.  
*longifolia*, Benth. l. c.—Bras.
- ANGRAECUM, Bory, Voy. i. 359. t. 19 (1804).  
 ORCHIDEAE, Benth. & Hook. f. iii. 583.  
*AERANGIS*, Reichb. f. in Flora, xlviii. (1865) 190.  
*AEROBION*, Kaempf. ex Spreng. Syst. iii. 679 (1826).  
 ANGORCHIS, Nees, in R. Br. Verm. Schrift. ii. 423, in adnot. (1826).

**ANGRAECUM** :—

*LISTROSTACHYS*, Reichb. f. in Bot. Zeit. x. (1852) 930.  
*MICROCAELIA*, Hochst. ex A. Rich. Tent. Fl. Abyss. ii. 285 (1851).  
*PLECTRELMINTHUS*, Rafin. Fl. Tellur. iv. 42 (1836).  
*albicorne*, Reichb. f. *Otia Bot. Hamb.* 117.—Afr. trop.  
*aphyllum*, Thou. Orch. Afr. t. 73.—Ins. Masc.  
*apiculatum*, Hook. Bot. Mag. t. 4159.—Afr. trop.  
*aechnopus*, Reichb. f. in *Bonplandia*, ii. (1854) 93.—Afr. trop.  
*arcuatum*, Lindl. in *Hook. Comp. Bot. Mag.* ii. (1836) 204.—Afr. austr.  
*arcuatum*, Lindl. ex Hook. f. in Bot. Mag. t. 5589 = *Chaillanum*.  
*armeniaceum*, Lindl. in Bot. Reg. (1839) Misc. 67.—Afr. trop.  
*articulatum*, Reichb. f. in *Gard. Chron.* (1872) 73.—Madag.  
*ahantense*, Lindl. in Bot. Reg. (1843) Misc. 56.—Afr. trop.  
*lacunculatum*, Lindl. in *Hook. Comp. Bot. Mag.* ii. (1836) 205.—Afr. austr.  
*bilobum*, Lindl. Bot. Reg. (1840) Misc. 69.—Afr. occ.  
*Boutoni*, Reichb. f. *Otia Bot. Hamb.* 117.—Ins. Comor.  
*heactrosum*, Balf. f. & S. Moore, in *Journ. Bot.* xiv. (1876) 293.—Ins. Borbon.  
*brevisolium*, Lindl. Bot. Reg. (1840) sub t. 68.—Bras.  
*Boogniartianum*, Reichb. f. ex *Linden, Pescatoria*, i. t. 16.—Ins. Masc.  
*Burchellii*, Reichb. f. in *Flora*, i. (1867) 117.—Afr. austr.  
*Calceolus*, Thou. Orch. Afr. t. 78.—Ins. Masc.  
*campyloplectron*, Reichb. f. in *Bonplandia*, iii. (1855) 226.—Hab. f.  
*capense*, Lindl. Gen. et Sp. Orch. 248 = *Mystacidium filicorne*.  
*capitatum*, Lindl. in *Journ. Linn. Soc.* vi. (1862) 137.—Afr. trop.  
*carinata*, Kostel. Allg. Med.-pharm. Fl. i. 250 = *Eulophia virens*.  
*carphorum*, Thou. Orch. Afr. t. 76.—Afr. trop.  
*caudatum*, Lindl. Bot. Reg. t. 1844.—Afr. trop.  
*caulescens*, Thou. Orch. Afr. t. 75 = *Mystacidium caulescens*.  
*Chaillanum*, Hook. f. Bot. Mag. t. 5589.—Afr. trop.  
*Chiloschistae*, Reichb. f. in *Linnaea*, xx. (1847) 678.—Natal.  
*Christyanum*, Reichb. f. in *Gard. Chron.* (1880) 1. 806.—Hab. f.  
*citratum*, Thou. Orch. Afr. t. 61.—Madag.  
*clandestinum*, Lindl. in *Hook. Comp. Bot. Mag.* ii. (1839) 206.—Afr. trop.  
*clavigerum*, Ridl. in *Journ. Linn. Soc.* xxi. (1885) 485.—Madag.  
*conchiferum*, Lindl. in *Hook. Comp. Bot. Mag.* ii. (1836) 205.—Afr. austr.  
*cornutum*, Reichb. f. in *Flora*, lxxviii. (1885) 538.—Ins. Comor.  
*Cowanii*, Ridl. in *Journ. Linn. Soc.* xxi. (1885) 484.—Madag.  
*crassum*, Thou. Orch. Afr. t. 70 et 71.—Madag.  
*cryptodon*, Reichb. f. in *Gard. Chron.* (1883) 1. 307.—Madag.  
*cuscutatum*, Thou. Orch. Afr. t. 48.—Ins. Masc.  
*culciferum*, Reichb. f. in *Flora*, lxxviii. (1885) 538.—Ins. Comor.  
*descendens*, Reichb. f. in *Gard. Chron.* (1882) 1. 568.—Hab. f.  
*distichum*, Lindl. Bot. Reg. t. 1781.—Afr. trop.  
*eburneum*, Lindl. l. c. (1832) xviii. 1522 = *superbum*.  
*elatum*, Bory. Voy. i. 359. t. 19.—Ins. Borbon.  
*elatum*, Thou. Orch. Afr. t. 79 = *Cryptopus elatus*.  
*Ellisi*, Reichb. f. in *Flora*, lv. (1872) 278.—Madag.  
*expansum*, Thou. Orch. Afr. t. 57.—Ins. Masc.  
*falcatum*, Lindl. Coll. Bot. 15.—China.  
*fasciola*, Lindl. Bot. Reg. xxvi. (1840) sub t. 68.—Demerara.  
*fastuosum*, Reichb. f. in *Gard. Chron.* (1881) ii. 748, 844.—Madag.  
*filicorne*, Thou. Orch. Afr. t. 52.—Ins. Masc.; Madag.  
*filiforme*, Lindl. Gen. et Sp. Orch. 248.—Ind. occ.  
*florulentum*, Reichb. f. in *Gard. Chron.* (1885) 1. 787; in *Flora*, lxxviii. (1885) 380.—Ins. Comor.  
*fragrans*, Thou. Orch. Afr. t. 54.—Ins. Masc.  
*funale*, Lindl. in *Gard. Chron.* (1846) 135 = *Dendrophyllax funalis*.

**ANGRAECUM** :—

*fuscatum*, Reichb. f. in *Gard. Chron.* (1882) ii. 488.—Madag.  
*Galeandrae*, Reichb. f. in *Flora*, xlvi. (1865) 189.—Afr. occ.  
*Gilpiniae*, Reichb. f. & S. Moore, in *Journ. Linn. Soc.* xvi. (1877) 206.—Madag.  
*gladiifolium*, Thou. Orch. Afr. t. 53.—Ins. Masc.; Madag.  
*globulosum*, Hochst. ex A. Rich. Tent. Fl. Abyss. ii. 285 = *Guyonianum*.  
*glomeratum*, Ridl. in *Gard. Chron.* (1885) ii. 678.—Afr. trop.  
*gracile*, Thou. Orch. Afr. t. 77.—Ins. Masc.  
*Grantii*, Bateman, ex Baker, in *Trans. Linn. Soc.* xxix. (1875) 153 = *Kotschy*.  
*Guyonianum*, Reichb. f. in *Linnaea*, xxii. (1849) 865.—Abyss.  
*Hildebrandtii*, Reichb. f. in *Gard. Chron.* (1876) 1. 725.—Afr. trop.  
*Humboldtii*, Reichb. f. in *Flora*, lxxviii. (1885) 381.—Ins. Comor.  
*hyaloides*, Reichb. f. in *Gard. Chron.* (1880) 1. 204.—Madag.  
*ichneumonaeum*, Lindl. in *Journ. Linn. Soc.* vi. (1862) 136.—Afr. occ.  
*imbricatum*, Lindl. l. c. 137.—Afr. occ.  
*implicatum*, Thou. Orch. Afr. t. 58.—Madag.  
*inapertum*, Thou. l. c. t. 50 = *Mystacidium inapertum*.  
*infundibulare*, Lindl. in *Journ. Linn. Soc.* vi. (1862) 136.—Afr. occ.  
*jamaicense*, Reichb. f. & Wulfschl. in *Walp. Ann.* vi. 901.—Jamaic.  
*japonicum*, Linden, *Illustr. Hort.* xxviii. (1881) 64.—Japan.  
*Kotschy*, Reichb. f. in *Gard. Chron.* (1880) ii. 456.—Afr. trop.  
*Lansbergii*, Reichb. f. in *Nederl. Kriudk. Arch.* iv. (1859) 316.—Caracas.  
*Leonis*, Hort.—Cf. *Gard. Chron.* (1885) ii. 80—81 = *Aëranthus Leonis*.  
*lepidotum*, Reichb. f. l. c. (1880) 1. 806, in obs.—Hab. f.  
*Lindenii*, Lindl. l. c. (1846) 135.—Cuba.  
*luridum*, Lindl. ex *Steud. Nom. ed. II.* i. 98.—Afr. trop.  
*maculatum*, Lindl. Coll. 15 = *Eulophia maculata*.  
*maxillarioides*, Ridl. in *Journ. Linn. Soc.* xxi. (1885) 479.—Madag.  
*megalorrhizum*, Reichb. f. *Otia Bot. Hamb.* 117.—Afr. trop.  
*micranthum*, Lindl. Bot. Reg. xxi. t. 1772.—Afr. trop.  
*modestum*, Hook. f. Bot. Mag. t. 6693.—Madag.  
*monodon*, Lindl. & Paxt. *Flow. Gard.* ii. (1851—52) 102.—Afr. occ.  
*monophyllum*, A. Rich. in *Mém. Soc. Hist. Nat. Par.* iv. (1828) 58 = *Eulophia monophylla*.  
*multiflorum*, Thou. Orch. Afr. t. 74 = *Mystacidium caulescens*.  
*Mystacidii*, Reichb. f. in *Linnaea*, xx. (1847) 677.—Natal.  
*odoratissimum*, Reichb. f. in *Bonplandia*, iv. (1856) 326.—Hab. f.  
*organense*, Reichb. f. in *Walp. Ann.* vi. 901.—Bras.  
*ornithorhynchum*, Lindl. Bot. Reg. xxvi. (1840) sub t. 68.—Bras.  
*palmatum*, Thou. Orch. Afr. t. 69 = *palmiforme*.  
*palmiforme*, Thou. l. c. 68.—Ins. Masc.  
*parviflorum*, Thou. l. c. t. 60.—Ins. Masc.  
*parvulum*, Ayres, ex Baker, *Fl. Maurit.* 357.—Ins. Masc.  
*pectinatum*, Thou. Orch. Afr. t. 51.—Ins. Masc.; Madag.  
*pellucidum*, Lindl. in *Journ. Linn. Soc.* vi. (1862) 134.—Afr. occ.  
*pertusum*, Lindl. in *Hook. Comp. Bot. Mag.* ii. (1836) 205.—Afr. occ.  
*Pescatorianum*, Lindl. in *Journ. Hort. Soc.* iv. (1849) 263.—Ins. Borbon.  
*physophorum*, Reichb. f. *Otia Bot. Hamb.* (1881) 77 et 449.—Ins. Masc.  
*Poeppigii*, Reichb. f. in *Linnaea*, xxii. (1849) 858.—Cuba.  
*polystachyum*, Lindl. Bot. Reg. xxvi. (1840) sub t. 68.—Peruv.  
*polystachyum*, At Rich. in *Mém. Hist. Nat. Par.* iv. (1828) 66 = *Aëonia polystachya*.  
*pygmaeum*, Klotzsch, *Ind. Sem. Hort. Berol. App.* (1851) 12.—Venezuela.

**ANGRAECUM** :—

*pusillum*, Lindl. in *Hook. Comp. Bot. Mag.* ii. (1836) 205.—Afr. austr.  
*pygmaeum*, Linden, *Illustr. Hort.* xxviii. (1881) 64.—Japan.  
*ramosum*, Thou. Orch. Afr. t. 59.—Ins. Masc.  
*rectum*, Thou. l. c. 55.—Ins. Masc.  
*recurvum*, Thou. l. c. t. 56.—Ins. Masc.  
*rhipsalisocium*, Reichb. f. in *Flora*, lxxviii. (1885) 189.—Afr. occ.  
*Rohrii*, Reichb. f. *Otia Bot. Hamb.* 117.—Abyss.  
*rostellare*, Reichb. f. in *Flora*, lxxviii. (1885) 380; et in *Gard. Chron.* (1885) 1. 726.—Ins. Comor.  
*rostratum*, Ridl. in *Journ. Linn. Soc.* xxi. (1885) 485.—Madag.  
*Rutenbergianum*, Kraentz. in *Bremen Abh.* vii. (1882) 257.—Afr. trop.  
*saciferum*, Lindl. in *Hook. Comp. Bot. Mag.* ii. (1836) 205.—Afr. austr.  
*Schiedei*, Reichb. f. in *Linnaea*, xxii. (1849) 857 = *Campylocentron Schiedei*.  
*Schimperianum*, Reichb. f. in *Walp. Ann.* iii. 573.—Abyss.  
*Scottianum*, Reichb. f. in *Gard. Chron.* (1878) ii. 556.—Ins. Comor.  
*Sedeni*, Hort. ex Nichols. *Dict. Gard.* i. 79 = *arcuatum*.  
*Sellowii*, Reichb. f. in *Linnaea*, xxii. (1849) 857.—Bras.  
*sesquipedale*, Thou. Orch. Afr. t. 66 et 67.—Madag.  
*spatulatum*, Ridl. in *Journ. Linn. Soc.* xxi. (1885) 478.—Madag.  
*striatum*, Thou. Orch. Afr. t. 72.—Ins. Masc.  
*subulatum*, Lindl. in *Hook. Comp. Bot. Mag.* ii. (1836) 206.—Afr. occ.  
*superbum*, Thou. Orch. Afr. t. 62 et 64.—Madag.  
*tenuis*, Lindl. Bot. Reg. xxvi. (1840) sub t. 68.—Bras.  
*teretifolium*, Ridl. in *Journ. Linn. Soc.* xxi. (1885) 484.—Madag.  
*tridens*, Lindl. l. c. vi. (1862) 135.—Afr. trop.  
*tridentatum*, Harv. *Thes. Cap.* ii. 6.—Afr. austr.  
*triquetrum*, Thou. Orch. Afr. t. 49.—Ins. Masc.  
*vagans*, Lindl. in *Journ. Linn. Soc.* vi. (1862) 135.—Afr. occ.  
*virens*, Lindl. Bot. Reg. (1847) t. 19 = *eburneum*.  
*vesicatum*, Lindl. l. c. (1843) Misc. 6.—Afr. trop.  
*Weigeltii*, Reichb. f. in *Linnaea*, xxii. (1849) 857.—Guiana.  
*xylopus*, Reichb. f. in *Flora*, lxxviii. (1885) 538.—Ins. Comor.  
*yuccaeifolium*, Boj. *Hort. Maurit.* 318.—Ins. Maurit.  
*zeylanicum*, Lindl. in *Journ. Linn. Soc.* iii. (1859) 40.—Ind. or.

**ANGUILLARIA**, R. Br. *Prod.* 273 (1810). *LILLIA-CEAE*, Benth. & Hook. f. iii. 824.  
*australis*, F. Muell. *Fragm.* vii. 74 = *dioica*.  
*biglandulosa*, R. Br. *Prod.* 273 = *dioica*.  
*capensis*, Spreng. *Syst.* ii. 146 = *Androcymbium leucanthum*.  
*caricina*, Schult. f. *Syst.* vii. 1539.—Ind. or.  
*cochinchinensis*, Spreng. *Syst.* ii. 147.—Cochinch.  
*densiflora*, Benth. *Fl. Austral.* vii. 29.—Austral.  
*dioica*, R. Br. *Prod.* 273.—Austral.  
*Heyneana*, Wall. *Cat. n.* 5086 = *Iphigenia indica*.  
*indica*, R. Br. *Prod.* 273 = *Iphigenia indica*.  
*monantha*, Endl. in *Lehm. Pl. Preiss.* ii. 45 = *dioica*.  
*pygmaea*, Endl. l. c. = *Wurmbea pygmaea*.  
*racemosa*, Schult. f. *Syst.* vii. 1539 = *Iphigenia indica*.  
*tenella*, Endl. in *Lehm. Pl. Preiss.* ii. 45 = *Wurmbea tenella*.  
*uniflora*, R. Br. *Prod.* 273 = *dioica*.

**ANGUILLARIA**, Gaert. *Fruct.* i. 372 (1788) = *Ardisia*, Sw. (*Myrsin.*)  
*bahamensis*, Gaertn. l. c. 373 = *Ar. excelsa*.  
*Barthesia*, Lam. *Illustr.* ii. 109 = *Ar. Barthesia*.  
*chrysophylla*, Lam. l. c. = *Ar. serrulata*.  
*coriacea*, Poir. *Encyc.* vii. 685 = *Ar. coriacea*.  
*crenulata*, Poir. l. c. 688 = *Parathesis crenulata*.  
*excelsa*, Lam. *Illustr.* ii. 110 = *Ar. excelsa*.  
*Icacorea*, Lam. l. c. 109 = *Ar. acuminata*.  
*lateriflora*, Lam. l. c. = *Ar. lateriflora*.  
*latifolia*, Steud. *Nom. ed. II.* i. 98 = *Ar. laurifolia*.  
*laurifolia*, Lam. *Illustr.* ii. 109 = *Ar. laurifolia*.  
*parasitica*, Lam. l. c. = *Grammadenia parasitica*.  
*pyramidalis*, Cav. *l. c.* v. 1 = *Ar. pyramidalis*.  
*serrata*, Cav. l. c. 2 = *Ar. Cavanillesii*.  
*serrulata*, Poir. *Encyc.* vii. 686 = *Ar. serrulata*.  
*solanacea*, Poir. l. c. 688 = *Ar. humilis*.

## ANGUILLARIA:—

- tinifolia*, Lam. Illustr. ii. 109 = *Ardisia tinifolia*.  
*scylanica*, Gaertn. Fruct. i. 373. t. 77. f. 1 = *Ar. Moonii*.
- ANGUINA, Mich. ex Linn. Syst. ed. I. (1735) = *Trichosanthes*, Linn. (Cucurb.).
- ANGUINUM, Fourr. in Ann. Soc. Linn. Lyon, N. S. xvii. 160 (1869) = *Allium*, Toum. (Liliac.).  
*Victorialis*, Fourr. l. c. = *Allium Victorialis*.
- ANGULOEA, Ruiz & Pav. Prod. Fl. Per. 118. t. 26 (1794). ORCHIDEAE, Benth. & Hook. f. iii. 548. Clowesii, Lindl. Bot. Reg. (1844) Misc. 26. — Venezuela.  
*dubia*, Reichb. f. in Gard. Chron. (1882) i. 764. — N. Granat.  
*eburnea*, Hort. ex Nichols. Dict. Gard. i. 79. — N. Granat.  
*grandiflora*, H. B. & K. Nov. Gen. et Sp. i. 345 = *Stanhopea bucephalus*.  
*Hernandesii*, Kunth, Syn. i. 332 = *Stanhopea tigrina*.  
*Hohenlohii*, Morr. in Belg. Hort. iii. (1853) 201. t. 31. — N. Granat.  
*lurida*, Link, in Preuss. Gart. Ver. i. 289. t. 6 = *Catasetum luridum*.  
*media* x, Reichb. f. in Gard. Chron. (1881) ii. 38.  
*purpurea*, Linden, in Illustr. Hort. xxviii. (1881) t. 427. — Venezuela.  
*Ruckeri*, Lindl. Bot. Reg. (1846) t. 41. — N. Granat.  
*squalida*, Poepp. & Endl. Nov. Gen. et Sp. i. 74. — Peruv.  
*superba*, H. B. & K. Nov. Gen. et Sp. i. 343. t. 93 = *Acineta Humboldtii*.  
*uniflora*, Ruiz & Pav. Syst. 228. — Peruv.  
*virginialis*, Hort. — Cf. Gard. Chron. (1851) 392 = *uniflora*.
- ANGURIA, [Toum.] Linn. Syst. ed. I. (1735). CURBITACEAE, Benth. & Hook. f. i. 833.  
*aculeolata*, Schlecht. in Linnaea, xxiv. (1851) 746 = *Wilbrandia verticillata*.  
*affinis*, Schlecht. l. c. 760 = *pedata*.  
*Arrabidaei*, Schlecht. l. c. 736 = *Gurania multiflora*.  
*bignoniacea*, Poepp. & Endl. Nov. Gen. et Sp. ii. 53 = *triphyllo*, *Gurania cissoidea*.  
*Boissieriana*, Cogn. in DC. Monog. Phan. iii. 673. — Peruv.  
*capitata*, Poepp. & Endl. Nov. Gen. et Sp. ii. 52 = *Gurania capitata*.  
*cissoidea*, Benth. in Hook. Kew Journ. ii. (1850) 242 = *Gurania cissoidea*.  
*Citrullus*, Mill. Gard. Diet. ed. VIII. add. = *Citrullus vulgaris*.  
*dentata*, Schlecht. in Linnaea, xxiv. (1851) 713 = *pedata*.  
*dubia*, Hook. & Arn. Bot. Beech. Voy. 292 = *Cayaponia attenuata*.  
*eriantha*, Poepp. & Endl. Nov. Gen. et Sp. ii. 52. t. 169 = *Gurania eriantha*.  
*eriantha*, Seem. Bot. Voy. Herald, 127 = *Gurania Seemanniana*.  
*Gaudichaudiana*, Schlecht. in Linnaea, xxiv. (1851) 758 = *Wilbrandia verticillata*.  
*glomerata*, Eggers, Fl. St. Croix & Virgin. Isl. 55 = *Corallocarpus glomeratus*.  
*grandiflora*, Cogn. in Mém. Cour. Acad. Belg. 8vo. xxvii. (1877). — Bras.  
*guianensis*, Klotzsch, in Schomb. Reis. Brit. Guian. iii. 988 = *Gurania guianensis*.  
*heterophylla*, Willd. ex Schlecht. in Linnaea, xxiv. (1851) 772 = *Gurania cissoidea*.  
*integrifolia*, Nees & Mart. in Nov. Act. Nat. Cur. xii. (1824) 9. — Bras.  
*indica*, Noronha, in Verh. Batav. Gen. v. (1790) ed. I. Art. iv. 6. — Malaya.  
*Jacquiniana*, Schlecht. in Linnaea, xxiv. (1851) 708 = *trilobata*.  
*Kegeliana*, Schlecht. l. c. 776 = *Gurania Kegeliana*.  
*Kunthiana*, Schlecht. l. c. 762. — Bras.  
*laciniosa*, Schlecht. l. c. 755 = *Apodanthera laciosa*.  
*leptantha*, Schlecht. l. c. 779 = *Helmontia leptantha*.  
*lobata*, Linn. Amoen. Acad. viii. 263. — Guian.  
*longipedunculata*, Cogn. in Mém. Cour. Acad. Belg. 8vo. xxvii. (1877). — Mexic.  
*Makoyana*, Lem. in Fl. des Serres, Sér. I. iii. (1847) 222 = *Gurania Makoyana*.

## ANGURIA:—

- Meyeniana*, Schlecht. in Linnaea, xxiv. (1851) 750 = *Wilbrandia verticillata*.  
*multiflora*, Miq. in Linnaea, xviii. (1846) 366 = *Gurania multiflora*.  
*obtusiloba*, Schlecht. in Linnaea, xxiv. (1851) 744 = (*Vitis* sp.).  
*Ottomania*, Schlecht. l. c. 758. — Cuba.  
*pallida*, Cogn. in Mém. Cour. Acad. Belg. 8vo. xxvii. (1877) 10, 22. — Ecuador.  
*pedata*, Jacq. Enum. Pl. Carib. 8. — Ins. S. Doming.  
*pedata*, Willd. ex Cogn. in DC. Monog. Phan. iii. 828 = *Cyclanthera leptostachya*.  
*pedatisecta*, Nees & Mart. in Nov. Act. Nat. Cur. xii. (1824) 10 = *Cyclanthera pedata*.  
*pedisecta*, Nees & Mart. l. c. = *Apodanthera pedisecta*.  
*Plumieriana*, Schlecht. in Linnaea, xxiv. (1851) 709. — Ins. Martinic.  
*Poeppigiana*, Schlecht. l. c. 769 = *Dieudonnaea rhizantha*.  
*polyanthos*, Klotzsch, in Schomb. Reis. Brit. Guian. iii. 988 = *Gurania Klotzschiana*, *G. subumbellata*.  
*polyphyllus*, Schlecht. in Linnaea, xxiv. (1851) 712 = *pedata*.  
*rhizantha*, Poepp. & Endl. Nov. Gen. et Sp. ii. 52. t. 171 = *Dieudonnaea rhizantha*.  
*rosea*, H. B. & K. Nov. Gen. et Sp. ii. 122 = *trilobata*.  
*Schomburgkiana*, Schlecht. in Linnaea, xxiv. (1851) 765. — Guiana.  
*Sellowiana*, Schlecht. l. c. 746 = *Gurania Sellowiana*.  
*Sellowiana*, Wawra, Bot. Maximil. Reise, i. 57. t. 52 = *Gurania Wawraei*.  
*sinuata*, Benth. in Hook. Kew Journ. ii. (1850) 242 = *Gurania sinuata*.  
*speciosa*, Poepp. & Endl. Nov. Gen. et Sp. ii. 51. t. 169 = *Gurania speciosa*.  
*spinulosa*, Poepp. & Endl. l. c. 52. t. 170 = *Gurania spinulosa*.  
*subumbellata*, Miq. in Nat. Verb. Wet. Haarl. vii. (1851) (Sturp. Surin. Select.) 108 = *Gurania subumbellata*.  
*ternata*, M. Roem. Syn. Pepon. i. 26. — Bras.  
*trifoliata*, Aubl. Pl. Guian. ii. 842 = *Gurania cissoidea*.  
*trifoliata*, Linn. Sp. Pl. ed. II. 1876. — Ins. S. Doming.  
*trifoliata*, Vell. Fl. Flum. x. t. 2 = *ternata*.  
*trilobata*, Jacq. Enum. Pl. Carib. 31. — N. Granat.  
*trilobata*, Vell. Fl. Flum. x. t. 1 = *Gurania multiflora*.  
*triphyllo*, Klotzsch, in Schomb. Reis. Brit. Guian. iii. 988 = *Schomburgkiana*.  
*triphyllo*, Miq. in Linnaea, xix. (1847) 136. — Guian.  
*umbrosa*, H. B. & K. Nov. Gen. et Sp. ii. 121. — Mexic.  
*Wageneriana*, Schlecht. in Linnaea, xxiv. (1851) 785 = *Gurania Wageneriana*.  
*Warmingiana*, Cogn. in Mém. Cour. Acad. Belg. 8vo. xxvii. (1877) 21. — Bras.  
*Warmingii*, Cogn. l. c. — Bras.  
*Warszewicziana*, Hort. Belg. ex Cogn. l. c. 18 = *seq.*  
*Warszewiczii*, Hook. f. in Bot. Mag. t. 5804. — Mexic.
- ANGUSTINEA, A. Gray, Bot. U. St. Expl. Exped. i. 598, in syn. (1854) = *AUGUSTINEA*, St. Hil. & Naud. = *Miconia*, Ruiz & Pav. (Melast.).
- ANHALONIUM, Lem. Cact. Nov. Gen. et Sp. I. (1839) = *Mammillaria*, Haw. (Cact.).  
*areolosum*, Lem. Illustr. Hort. vi. (1859) Misc. 35. — Mexic.  
*elongatum*, Salm-Dyck, Cact. Hort. Dyck. (1845) 15 = *M. elongata*.  
*Engelmanni*, Lem. Cact. 42 = *M. fissurata*.  
*assipedium*, Moqv. Cat. ex Forst. Cact. Handb. ed. II. i. 232 = *sulcatum*.  
*fissuratum*, Engelm. Cact. Mex. Bound. 75 = *M. fissurata*.  
*Kotchubeyi*, Lem. ex Salm-Dyck, Cact. Hort. Dyck. ed. II. 5 = *Mammillaria sulcata*.  
*Kotschoubeyanum*, Lem. Cact. 41; Illustr. Hort. xvi. (1869) Misc. 72. — Mexic.  
*prismaticum*, Lem. Cact. Nov. Gen. et Sp. I = *M. prismatica*.  
*pulvilligerum*, Lem. Illustr. Hort. xvi. (1869) 72; Hort. Moqv. i. 275 = *Mammillaria elongata*.

## ANHALONIUM:—

- retusum*, Salm-Dyck, Cact. Hort. Dyck. (1845) 15 = *Mammillaria prismatica*.  
*sulcatum*, Salm-Dyck, l. c. ed. II. 5, 78. — Mexic.  
*Williamsii*, Lem. ex Forst. Handb. Cact. ed. II. i. 232 = *Echinocactus Williamsii*.
- ANIA, Lindl. in Wall. Cat. n. 3740-41; et Gen. et Sp. Orch. 129 (1831) = *Tainia*, Blume (Orchid.).  
*angustifolia*, Lindl. in Wall. Cat. n. 3740. — Ind. et China.  
*bicornis*, Lindl. in Bot. Reg. (1842) Misc. 37 = *T. bicornis*.  
*latifolia*, Lindl. in Wall. Cat. n. 3741 = *T. latifolia*.  
*latifolia*, Wight, Ic. Pl. iii. 914 = *T. bicornis*?  
*maculata*, Thw. Enum. Pl. Zeyl. 301 = (*Chrysoglossa* sp.). — Zeylan.
- ANIBA, Aubl. Pl. Gu. i. 327 (1775) = *Ocotea*, Aubl. (Laurin.).  
*guianensis*, Aubl. l. c. = *O. commutata*.
- ANICTOCLEA, Nimmo, in J. Grah. Cat. Pl. Bomb. 252 (1839) = *Tetrameles*, R. Br. (Datisc.).  
*Grahamiana*, Nimmo, l. c. = *T. nudiflora*.
- ANIDRUM, Neck. Elem. i. 188 (1790) = *Bifora*, Hoffm. (Umbell.).
- ANIGOSIA, Salisb. in Trans. Hort. Soc. i. (1812) 327 = *Anigozanthos*, Labill. (Haemodor.).  
*flavida*, Salisb. l. c. = *Anigozanthos flavida*.
- ANIGOZANTHOS, Labill. Voy. i. 409. t. 22 (1793). HAEMODORACEAE, Benth. & Hook. f. iii. 676.  
*ANIGOSIA*, Salisb. in Trans. Hort. Soc. i. (1812) 327.  
*SCHWAEGRICHENIA*, Spreng. Syst. ii. 26 (1825).  
*bicolor*, Endl. in Lehm. Pl. Preiss. ii. 28. — Austral.  
*coccinea*, Paxt. Bot. Mag. v. 271 = *flavida*.  
*flavescens*, Steud. Nom. ed. II. i. 98 = *flavida*.  
*flavida*, [DC. in] Red. Lit. t. 178. — Austral.  
*fuliginosa*, Hook. Bot. Mag. t. 4291 = *Macropodia fumosa*.  
*grandiflora*, Salisb. Parad. Lond. t. 97 = *flavida*.  
*humilis*, Lindl. Swan Riv. App. 46. t. 6 B. — Austral.  
*Manglesii*, D. Don, in Sweet, Brit. Fl. Gard. Ser. II. t. 265. — Austral.  
*Manglesii*, Maund, Botanist, t. 67 = *flavida*.  
*minima*, Lehm. Pl. Preiss. ii. 274 = *Preissii*.  
*Preissii*, Endl. in Lehm. l. c. 26. — Austral.  
*pulcherrima*, Hook. Bot. Mag. t. 4180. — Austral.  
*rufa*, Labill. Voy. i. 409. t. 22. — Austral.  
*tyrianthina*, Hook. Bot. Mag. t. 4507 = *rufa*.  
*viridis*, Endl. in Lehm. Pl. Preiss. ii. 25. — Austral.
- ANILEMA, Kunth, Enum. Pl. iv. 64 (1845) = *Anilema*, R. Br. (Commel.).
- ANIOTUM, Soland. ex Endl. Gen. 332 (1837) = *Inocarpus*, Forst. (Legum.).
- ANISACANTHA, R. Br. Prod. 410 (1810). CHENOPODIACEAE, Benth. & Hook. f. iii. 62.  
*bicornis*, F. Muell. Fragm. vii. 14 = *Sclerolaena bicornis*.  
*bicuspidis*, F. Muell. in Trans. Vict. Inst. (1855) 133. — Austral.  
*Birchii*, F. Muell. Fragm. viii. 163. — Austral.  
*brevicuspidis*, F. Muell. l. c. iv. 150. — Austral.  
*diacantha*, Nees, in Lehm. Pl. Preiss. i. 635 = *Sclerolaena diacantha*.  
*divaricata*, R. Br. Prod. 410. — Austral.  
*Drummondii*, Benth. Fl. Austral. v. 199. — Austral.  
*echinopsila*, F. Muell. Fragm. vii. 14. — Austral.  
*erinacea*, Moqv. in DC. Prod. xiii. ii. 122. — Austral.  
*glabra*, F. Muell. ex Benth. Fl. Austral. v. 200. — Austral.  
*graciliscuspidis*, F. Muell. Fragm. ii. 170. — Austral.  
*incana*, A. Cunn. ex Moqv. in DC. Prod. xiii. ii. 122 = *muricata*.  
*kentropsidea*, F. Muell. in Trans. Vict. Inst. (1855) 152 = *Sclerolaena diacantha*.  
*lanicuspidis*, F. Muell. Fragm. ii. 170 = *Sclerolaena lanicuspidis*.  
*lanicuspidis*, Moqv. Chenop. Enum. 84. — Austral.  
*quincuspidis*, Muell. in Trans. Vict. Inst. (1855) 134 = *muricata*.  
*tricuspidis*, F. Muell. l. c. 133. — Austral.

- ANISACANTHUS**, Nees, in *Linnaea*, xvi. (1842) 307. **ACANTHACEAE**, Benth. & Hook. f. ii. 1117. **BIRNNAUMIA**, Kostel. Ind. Pl. Hort. Prag. (1844) 21.
- Greggii, A. Gray, *Synop. Fl. N. Am.* ii. 328.—Mexic. juncea, *Hemsl. Biol. Centr. Am. Bot.* 522.—Mexic.
- pumilus, Nees, in *DC. Prod.* xi. 445.—Mexic.
- Thurberi, A. Gray, *Synop. Fl. N. Am.* ii. 328.—Am. bor.
- virgularis, Nees, in *DC. Prod.* xi. 445.—Mexic.
- Wrightii, A. Gray, *Synop. Fl. N. Am.* ii. 328.—Am. bor.
- ANISACTIS**, Dulac, *Fl. Hautes-Pyr.* 347 (1867) = *Carum*, Linn. (Umbell.).
- segetalis, Dulac, l. c. = *C. Petroselinum*.
- ANISADENIA**, Wall. *Cat. n.* 1510 (1830). **LINEAE**, Benth. & Hook. f. i. 243.
- khaziana, Griff. *Notul.* iv. 534 = saxatilis.
- pabescens, Griff. l. c. 535.—Reg. Himal.
- saxatilis, Wall. *Cat. n.* 1510.—Reg. Himal.
- ANISANDRA**, Bartl. in *Lehm. Pl. Preiss.* i. 361 (1845) = *Microcorys*, R. Br. (Labiata).
- glabra, Bartl. l. c. = *M. glabra*.
- ANISANDRA**, Planch. ex Oliver, *Fl. Trop. Afr.* i. 348 in syn. (1865) = *Ptychopetalum*, Benth. (Olin.).
- nigrescens, Planch. l. c. = *P. anceps*.
- ANISANTHA**, C. Koch, in *Linnaea*, xxi. (1848) 394 = *Bromus*, Linn. (Gramin.).
- ponica, C. Koch, l. c. = *B. tectorum*.
- ANISANTHERA**, Griff. *Notul.* iv. 100 (1854) = *Adenoma*, R. Br. (Scrophul.).
- ANISANTHERA**, Rafin. *Fl. Tellur.* iii. 80 (1836) = *Caccinia*, Savi (Borag.).
- ciliata, Rafin. l. c. = *C. Raurwolfii*.
- ANISANTHERA**, Rafin. *Fl. Tellur.* ii. 60 (1836) = *Crotalaria*, Tourn. (Legum.).
- hastata, Rafin. l. c. 61 = *C. verrucosa*.
- versicolor, Rafin. l. c. 60 = *C. verrucosa*.
- ANISANTHUS**, Sweet, *Hort. Brit. ed. I.* 396 (1827) = *Antholyza*, Linn. (Irid.).
- abyssinicus, Klatt, in *Abh. Naturf. Ges. Halle*, xii. (1882) 344 = *Antholyza abyssinica*.
- caryophyllaceus, Klatt, l. c. = *Watsonia humilis*.
- Canonis, Sweet, *Hort. Brit. ed. I.* 397 = *Anth. Canonis*.
- hullensis, Klatt, in *Abh. Naturf. Ges. Halle*, xii. (1882) 344.—Afr. trop.
- quadrangularis, Sweet, *Hort. Brit. ed. I.* 397 = *Anth. quadrangularis*.
- sacatus, Klatt, in *Linnaea*, xxxv. (1867-68) 300 = *Anth. sacata*.
- succata
- splendens, Sweet, *Brit. Flow. Gard. Ser. II.* i. t. 84 = *Anth. caffra*.
- ANISANTHUS**, Willd. ex Roem. & Schult. *Syst. v. p.* 1819 = *Symphoricarpos*, Juss. (Caprifol.).
- microphyllus, Willd. ex Roem. & Schult. l. c. 223 = *S. microphyllus*.
- ANISEIA**, Choisy (Conv. Or. 99) in *Mém. Soc. Genève* vi. (1833) 481; viii. (1838) 65 = *Ipomoea*, Linn. (Convolv.).
- Afaelii, G. Don, *Gen. Syst.* iv. 295 = *Hewittia bicolor*.
- arifolia, Meissn. in *Mart. Fl. Bras.* vii. 319.—Bras. Calif.
- nurea, Kellogg, in *Proc. Calif. Acad.* v. (1873) 83.—Calif.
- barlerioides, Choisy, Conv. Or. 102 = *I. barlerioides*.
- biflora, Choisy, l. c. 101 = *I. biflora*.
- bracteata, Hassk. *Pl. Rar. Jav.* 516 = *Hewittia bicolor*.
- calycina, Choisy, Conv. Or. 100 = *I. calycina*.
- calystegioides, Choisy, in *DC. Prod.* ix. 481 = *I. crassipes*.
- carnea, Griseb. *Fl. Brit. W. Ind.* 471, *sphaalm.* = *cerua*.
- cernua, Moric. *N. Pl. Am.* t. 38.—Bras.
- costata, Walp. in *Nov. Act. Nat. Cur.* xix. Suppl. t. (1843) 367.—Chili.
- diversifolia, Walp. l. c.—Chili.
- ANISEIA** :—
- emarginata*, Hassk. *Cat. Hort. Bog. Alt.* 139 = *Ipomoea martinicensis*.
- ensifolia*, Choisy, Conv. Rar. 144 = *I. martinicensis*.
- fulvicaulis*, Hochst. ex Choisy, in *DC. Prod.* ix. 431.—Abyss.
- gracillima*, Choisy, l. c. 430.—Bras.
- hastata*, Meissn. in *Mart. Fl. Bras.* vii. 319 = *I. phyllo-neura*.
- heterantha*, Choisy, in *DC. Prod.* ix. 430.—Bras.
- heterophylla*, Meissn. in *Mart. Fl. Bras.* vii. 321 = *I. heterophylla*.
- martinicensis*, Choisy, Conv. Rar. 144 = *I. martinicensis*.
- Medium*, Choisy, Conv. Or. 100 = *I. denticulata*.
- nitens*, Choisy, Conv. Rar. 145.—Bras.
- salicifolia*, Choisy, l. c. 144 = *I. martinicensis*.
- tomentosa*, Meissn. in *Mart. Fl. Bras.* vii. 321 = *I. martinicensis*.
- uniflora*, Choisy, Conv. Or. 101 = *I. martinicensis*.
- Velloziana*, Choisy, in *DC. Prod.* ix. 430.—Bras.
- ANISEION**, St. Lag. in *Ann. Soc. Bot. Lyon*, vii. 119 (1880) = *pracc*.
- ANISEPTA**, Rafin. *Cat.* 13 (1824) = *Croton*, Linn. (Euphorb.).
- graveolens*, Rafin. l. c.—Am. bor.
- ANISOCALYX**, Hance, in *Walp. Ann.* iii. 195 (1858) = *Herpestis*, Gaertn. (Scrophul.).
- limnanthiflorus*, Hance, l. c. = *H. Monniera*.
- ANISOCARPUS**, Nutt. in *Trans. Am. Phil. Soc. Ser. II.* vii. (1841) 388 = *Madia*, Molina (Compos.).
- Bolanderi*, A. Gray, in *Proc. Am. Acad.* vii. (1868) 360 = *M. Bolanderi*.
- madrioides*, Nutt. in *Trans. Am. Phil. Soc. Ser. II.* vii. (1841) 388 = *M. Nuttallii*.
- ANISOCENTRA**, Turcz. in *Bull. Soc. Nat. Mosc.* xxxvi. (1863) 593 = *Tropaeolum*, Linn. (Geran.).
- cardiopetala*, Turcz. l. c. = *T. speciosum*.
- ANISOCENTRUM**, Turcz. in *Bull. Soc. Nat. Mosc.* (1862) i. 322 = *Aeisanthera*, P. Br. (Melast.).
- Gardneri*, Turcz. l. c. 323 = *Ac. punctatissima*.
- ANISOCHAETA**, DC. *Prod.* v. 109 (1836). **COMPOSITAE**, Benth. & Hook. f. ii. 493.
- mikanioides*, DC. l. c. 110.—Afr. austr.
- ANISOCHILUS**, Wall. *Pl. As. Rar.* ii. 18 (1831). **LABIATAE**, Benth. & Hook. f. ii. 1177.
- adenanthus*, Dals. & Gibs. *Bomb. Fl.* 206.—Ind. or.
- albidus*, Wight, *l. c.* iv. t. 1435 = *dysophylloides*.
- carneus*, Wall. *Pl. As. Rar.* ii. 18.—Ind. or.
- crassus*, Benth. in *DC. Prod.* xii. 81 = *carneus*.
- decussatus*, Dals. & Gibs. *Bomb. Fl.* 206 = *eriocephalus*.
- dysophylloides*, Benth. in *Wall. Pl. As. Rar.* ii. 19.—Ind. or.
- euneurus*, Miq. *Fl. Ind. Bat.* ii. 957.—Java.
- glaber*, Schrad. *Ind. Sem. Hort. Gott.* (1833) 1 = *carneus*.
- pallidus*, Wall. *Pl. As. Rar.* ii. 18.—Ind. or.
- paniculatus*, Benth. in *DC. Prod.* xii. 82.—Ind. or.
- plantagineus*, Hook. *f. Fl. Brit. Ind.* iv. 628.—Ind. or.
- polystachys*, Benth. in *Wall. Pl. As. Rar.* ii. 19.—Ind. or.
- purpureus*, Wight, *l. c.* iv. t. 1435 = *dysophylloides*.
- robustus*, Hook. *f. Fl. Brit. Ind.* iv. 629.—Ind. or.
- rupestris*, Wight, ex Hook. *f. Fl. Brit. Ind.* iv. 627 = *carneus*.
- scaber*, Benth. in *DC. Prod.* xii. 81.—Ind. or.
- sericans*, Benth. l. c. 82.—Ind. or.
- sinensis*, Hance, in *Journ. Bot.* xxiii. (1885) 327.—China.
- suffruticosus*, Wight, *l. c.* iv. t. 1437.—Ind. or.
- suffruticosus*, Thw. *Enum. Pl. Zeyl.* 238 = *paniculatus*!
- verticillatus*, Hook. *f. Fl. Brit. Ind.* iv. 629.—Ind. or.
- Wightii*, Hook. *f. l. c.* 628.—Ind. or.
- ANISOCOMA**, Torr. & Gray, in *Bost. Journ. Nat. Hist.* v. (1844) 111. t. 18. **COMPOSITAE**, Benth. & Hook. f. ii. 518.
- PTEROSTEPHANUS**, Kellogg, in *Proc. Calif. Acad.* iii. (1863) 20. f. 4.
- acaulis*, Torr. & Gray, l. c.—Calif.
- ANISODENS**, Dulac, *Fl. Hautes-Pyr.* 465 (1867) = *Scabiosa*, Tourn. (Dipsac.).
- arvensis*, Dulac, l. c. = *S. arvensis*.
- longifolius*, Dulac, l. c. = *S. sylvatica*.
- sylvaticus*, Dulac, l. c. = *S. sylvatica*.
- ANISODERIS**, Cass. in *Dict. Sc. Nat.* xviii. 429 (1827) = *Crepis*, Linn. (Compos.).
- foetida*, Fisch. & Mey. *Ind. Sem. Petrop.* iv. 32 = *C. foetida*.
- rhoeadifolia*, Fisch. & Mey. l. c. = *C. foetida*.
- rubra*, Cass. in *Dict. Sc. Nat.* xviii. 429 = *C. rubra*.
- ANISODONTEA**, Presl, *Bot. Bemerk.* 18 (1844) (in *Abh. Boehm. Ges. Fol. V. iii.*) = *Sphaeralcea*, St. Hil. (Malvac.).
- Dregeana*, Presl, l. c. = *S. Dregeana*.
- ANISODUS**, Link & Otto, *l. c.* Sel. Pl. 77. t. 35 (1824) = *Scopola*, Jacq. (Solanac.).
- humilis*, Hook. *f. ex C. B. Clarke*, in *Fl. Brit. Ind.* iv. 242 = *Mandragora caulescens*.
- luridus*, Link & Otto, *l. c.* Sel. Pl. 77 = *S. lurida*.
- stramonifolius*, G. Don, in *Loud. Hort. Brit.* 61 = *S. lurida*.
- ANISOLEPIS**, Steetz, in *Lehm. Pl. Preiss.* i. 446 (1845) = *Helipterum*, DC. (Compos.).
- Pyrethrum*, Steetz, l. c. 447 = *H. Pyrethrum*.
- ANISOLOBUS**, A. DC. *Prod.* viii. 395 (1844) = *Odontadenia*, Benth. (Apocyn.).
- amazonicus*, Muell. Arg. in *Mart. Fl. Bras.* vi. i. 114.—Bras.
- anomalous*, Heurck & Muell. Arg. *Obs. Bot.* 160.—Peruv.
- cognatus*, Muell. Arg. in *Mart. Fl. Bras.* vi. i. 118.—Bras.
- Cururu*, Muell. Arg. l. c. 112.—Bras.
- distinctus*, Miers, *Apocyn. S. Am.* 169.—Am. austr.
- Fockei*, Miq. in *Nat. Verh. Wet. Haarl.* vii. (1851) (Stirp. Surin. Sel.) 159.—Guian.
- gracilipes*, Muell. Arg. in *Mart. Fl. Bras.* vi. i. 115.—Bras.
- hebecarpus*, Muell. Arg. l. c. 111.—Bras.
- Hostmanni*, Miq. in *Nat. Verh. Wet. Haarl.* vii. (1851) (Stirp. Surin. Sel.) 159.—Surinam.
- Kappleri*, Miq. in *Linnaea*, xviii. (1844) 737 = *Cururu oblongus*, Miers, *Apocyn. S. Am.* 169.—Am. austr.
- Perrottetii*, A. DC. in *DC. Prod.* viii. 395.—Bras.
- Pohlianus*, Miers, *Apocyn. S. Am.* 171.—Am. austr.
- pidiifolius*, Miers, l. c. 172.—Am. austr.
- pulcherrimus*, Miers, l. c. 171.—Am. austr.
- puncticulosa*, Miq. in *Nat. Verh. Wet. Haarl.* vii. (1851) (Stirp. Surin. Sel.) 158.—Guian.
- rubidulus*, Miers, *Apocyn. S. Am.* 178.—Am. austr.
- Salmanni*, A. DC. in *DC. Prod.* viii. 395.—Bras.
- Sprucei*, Muell. Arg. in *Mart. Fl. Bras.* vi. i. 114.—Bras.
- Stadelmeieri*, Muell. Arg. l. c. 113.—Bras.
- Zuccarinianus*, Miers, *Apocyn. S. Am.* 171.—Am. austr.
- ANISOLOTUS**, Bernh. *Sem. Hort. Erf.* (1837); *Linnaea*, xii. (1838) Litt. 75 = *Hosackia*, Dougl. (Legum.).
- anthylloides*, Bernh. *l. c.* = *H. subpinnata*.
- Poeppigiana*, Bernh. *l. c.* = *H. subpinnata*.
- Wrangeliana*, Bernh. *l. c.* = *H. subpinnata*.
- ANISOMALLON**, Baill. *Adansonia*, xi. (1874) 197. **OLACINEAE**.
- clusinaefolium*, Baill. l. c.—N. Caled.
- ANISOMELES**, R. Br. *Prod.* 503 (1810). **LABIATAE**, Benth. & Hook. f. ii. 1207.
- albiflora*, Miq. *Fl. Ind. Bat.* ii. 976.—Malaya.
- australis*, Spreng. *Syst. iv. Cur. Post.* 226.—Austral.
- candicans*, Benth. in *Wall. Pl. As. Rar.* i. 59.—Ind. or.
- cuneata*, Jacq. *Ecl. Pl.* 127.—Ind. or.
- disticha*, Heyne, ex Roth, *Nov. Pl. Sp.* 254 = *ovata*.
- furcata*, Loud. *Hort. Brit.* 232 = *Craniotome versicolor*.
- glabrata*, Benth. in *Wall. Pl. As. Rar.* i. 59.—Ind. or.
- Heyneana*, Benth. in *Wall. Pl. As. Rar.* i. 59.—Ind. or.

**ANISOMELES** :—

*inodora*, R. Br. *Prod.* 503.—Austral.  
*intermedia*, Wight, in Benth. Lab. Gen. et Sp. 703 = malabarica.  
*malabarica*, R. Br. ex Sims, *Bot. Mag.* t. 2071.—Ind. or.; Ins. Masc.  
*mollissima*, Wall. Cat. n. 2639 = ovata.  
*moschata*, R. Br. *Prod.* 503.—Austral.  
*nepalensis*, Spreng. *Syst.* ii. 706 = Craniotome versicolor.  
*ovata*, R. Br. in *Ait. Hort. Kew.* ed. II. iii. 364.—Ind. or.; Malaya.  
*salviaefolia*, R. Br. *Prod.* 503.—Austral.

**ANISOMERIA**, D. Don, in Edinb. N. Phil. Journ. xiii. (1832) 238. **PHYTOLACCACEAE**, Benth. & Hook. f. iii. 85.

*coriacea*, D. Don, l. c.—Chili.  
*drastica*, Moq. in DC. *Prod.* xiii. ii. 25.—Chili.  
*fruticosa*, Phil. in *Linnaea*, xxix. (1857-8) 38.—Chili.  
*littoralis*, Moq. in DC. *Prod.* xiii. ii. 25.—Chili.

**ANISOMERIS**, Presl, *Symb. Bot.* ii. 5. t. 54 (1833) = **Chomelia**, Jacq. (Rubiace).  
*diversifolia*, Wawra, in Oestr. Bot. Zeitschr. xii. (1862) 211.—Bras.  
*spinosa*, Presl, *Symb. Bot.* ii. 5. t. 54 = C. *Anisomeris*.

**ANISOMETROS**, Hassk. in *Flora*, xx. (1847) 602 = **Pimpinella**, Linn. (Umbell.).  
*alpina*, Hassk. l. c. = P. javana.

**ANISONEMA**, A. Juss. *Euph. Tent.* 19. t. 4 (1824) = **Phyllanthus**, Linn. (Euphorb.).  
*dubium*, Blume, *Bijdr.* 589 = P. reticulatus.  
*eglandulosum*, Decne. *Herb. Tim. Descr.* 154 = P. reticulatus.  
*glaucescens*, Miq. *Fl. Ind. Bat. Suppl.* 449.—Sumatr.  
*hypoleucum*, Miq. l. c.—Sumatr.  
*intermedium*, Decne. in *Nouv. Ann. Mus. Par.* iii. (1831) 482 = P. reticulatus.  
*jamaicense*, Griseb. *Fl. Brit. W. Ind.* 716 = P. jamaicensis.  
*multiflorum*, Wight, l. c. t. 1899 = P. reticulatus.  
*reticulatum*, A. Juss. *Euph. Tent.* t. 4. f. 11 = P. reticulatus.  
*Zollingeri*, Miq. *Fl. Ind. Bat.* i. ii. 375 = P. reticulatus.

**ANISOPAPPUS**, Hook. & Arn. *Bot. Beech. Voy.* 196 (1836). **COMPOSITAE**, Benth. & Hook. f. ii. 339.  
*africanus*, Oliver & Hiern, in *Oliver, Fl. Trop. Afr.* iii. 369.—Afr. trop.  
*chinensis*, Hook. & Arn. *Bot. Beech. Voy.* 196.—China.

**ANISOPETALA**, Walp. *Rep.* iv. 228 (1848) = **Pelargonium**, L'Hérit. (Geran.).  
*crispa*, Walp. l. c. = P. crispum.  
*purpurascens*, Walp. l. c. = P. purpurascens.  
*radulae*, Walp. l. c. = P. Radula, etc.  
*tomentosa*, Walp. l. c. = P. tomentosa.

**ANISOPETALUM**, Hook. *Exot. Fl.* t. 149 (1825) = **Bulbophyllum**, Thou. (Orchid.).  
*Careyanum*, Hook. l. c. = B. Careyanum.

**ANISOPHYLLEA**, R. Br. ex Sabine, in *Trans. Hort. Soc.* v. (1824) 446. **RHIZOPHOREAE**, Benth. & Hook. f. i. 683.

**ANISOPHYLLUM**, G. Don, ex Hook. *Niger Fl.* 342, 575 (1849).  
**TETRACARPAEA**, Benth. in *Journ. Linn. Soc.* iii. (1859) 72, sphalm.  
**TETRACRYPTA**, Gardn. & Champ. in *Hook. Kew Journ.* i. (1849) 314.  
*Beccariana*, Baill. *Adansonia*, xi. (1875) 311.—Borneo.  
*disticha*, Baill. l. c. = trapezoidalis.  
*Gaudichaudiana*, Baill. l. c.—Am. trop.  
*grandis*, Benth. in *Journ. Linn. Soc.* i. (1857) 79, in nota.—Penang.  
*grandifolia*, G. Henslow, in *Hook. f. Fl. Brit. Ind.* ii. 442 = grandis.  
*Griffithii*, Oliver, in *Linn. Trans. Soc.* xxiii. (1862) 460.—Malacca.  
*laurina*, R. Br. ex Sabine, in *Trans. Hort. Soc.* v. (1824) 446.—Afr. trop.

**ANISOPHYLLEA** :—

*rhomboides*, Baill. *Adansonia*, xi. (1875) 310.—Borneo.  
*trapezoidalis*, Baill. l. c. iii. (1862) 4.—Singapur.  
*zeylanica*, Benth. in *Hook. Niger Fl.* 343, 575.—Zeylan.

**ANISOPHYLLUM**, Boiv. ex Baill. *Adansonia*, i. (1860-61) 153 = **Croton**, Linn. (Euphorb.).  
*acutifolium*, Boiv. ex Baill. l. c. = C. muricatus.  
*scutelligerum*, Boiv. ex Baill. l. c. 154 = C. Payerianus.

**ANISOPHYLLUM**, G. Don, ex Benth. in *Hook. Niger Fl.* 342, 575 (1849) = **Anisophyllea**, R. Br. (Rhizoph.).

**ANISOPHYLLUM**, Haw. *Syn. Pl. Succ.* 159 (1812) = **Euphorbia**, Linn.

*aegypticum*, Schweinf. *Beitr. Fl. Aethiop.* 34 = E. aegyptiaca.  
*affine*, Klotzsch & Garcke, in *Abh. Akad. Berl.* 1859 (1860) 29 = E. Balbisii.  
*amoenum*, Klotzsch & Garcke, l. c. 33 = E. adenoptera.  
*arabicum*, Schweinf. *Beitr. Aethiop.* 34 = E. arabica.  
*arenarium*, Klotzsch & Garcke, in *Abh. Akad. Berl.* 1859 (1860) 24 = E. zygophylloides.  
*Atoto*, Klotzsch & Garcke, l. c. 37 = E. Atoto.  
*bahiense*, Klotzsch & Garcke, l. c. 35 = E. bahiense.  
*Berberianum*, Klotzsch & Garcke, l. c. 32 = E. Berberiana.  
*Besseri*, Klotzsch & Garcke, l. c. 30 = E. Besseri.  
*Burmansianum*, Klotzsch & Garcke, l. c. 25 = E. thymifolia.  
*caecorum*, Klotzsch & Garcke, l. c. 38 = E. caecorum.  
*californicum*, Klotzsch & Garcke, l. c. 36 = E. Deppeana.  
*centunculooides*, Klotzsch & Garcke, l. c. 38 = E. centunculooides.  
*Chamaesyce*, Haw. *Syn. Pl. Succ.* 160 = E. Chamaesyce.  
*Chamissonis*, Klotzsch & Garcke, in *Abh. Akad. Berl.* 1859 (1860) 22 = E. Chamissonis.  
*cheirolepis*, Klotzsch & Garcke, l. c. 21 = E. cheirolepis.  
*congenerum*, Klotzsch & Garcke, l. c. 22 = E. congenerum.  
*convolvuloides*, Klotzsch & Garcke, l. c. 34 = E. convolvuloides.  
*cordatum*, Klotzsch & Garcke, l. c. 33 = E. cordata.  
*crassipes*, Klotzsch & Garcke, l. c. = E. macropus.  
*densiflorum*, Klotzsch & Garcke, l. c. 28 = E. adenoptera.  
*dentatum*, Haw. *Syn. Pl. Succ.* 162 = E. dentata.  
*dioicum*, Klotzsch & Garcke, in *Abh. Akad. Berl.* 1859 (1860) 31 = E. dioica.  
*emarginatum*, Klotzsch & Garcke, l. c. 24 = E. emarginatum.  
*Fendleri*, Klotzsch & Garcke, l. c. 26 = E. Fendleri.  
*flexuosum*, Klotzsch & Garcke, l. c. 35 = E. flexuosa.  
*Forskali*, Klotzsch & Garcke, l. c. 25 = E. Forskali.  
*Geyeri*, Klotzsch & Garcke, l. c. 23 = E. Geyeri.  
*glabratum*, Klotzsch & Garcke, l. c. 35 = E. glabrata.  
*glaucophyllum*, Klotzsch & Garcke, l. c. = E. glaucophyllum.  
*golianum*, Klotzsch & Garcke, l. c. 29 = E. goliana.  
*granulatum*, Schweinf. *Beitr. Fl. Aethiop.* 34 = E. granulata.  
*Humboldtii*, Haw. *Syn. Pl. Succ.* 160 = E. graminea.  
*humifusum*, Klotzsch & Garcke, in *Abh. Akad. Berl.* 1859 (1860) 21 = E. humifusa.  
*humistratum*, Klotzsch & Garcke, l. c. 26 = E. humistratum.  
*hypericifolium*, Haw. *Syn. Pl. Succ.* 161 = E. hypericifolia.  
*hyssopifolium*, Haw. l. c. = E. hyssopifolia.  
*hyssopifolium*, Boiss. in DC. *Prod.* xv. ii. 23 = E. hypericifolia.  
*inaequale*, Klotzsch & Garcke, in *Abh. Akad. Berl.* 1859 (1860) 27 = E. adenoptera.  
*inaequilaterum*, Klotzsch & Garcke, l. c. 22 = E. inaequilatera.  
*indicum*, Schweinf. *Beitr. Fl. Aethiop.* 34 = E. hypericifolia.  
*Ipecacuanha*, Haw. *Syn. Pl. Succ.* 164 = E. Ipecacuanha.

**ANISOPHYLLUM** :—

*laevigatum*, Klotzsch & Garcke, in *Abh. Akad. Berl.* 1859 (1860) 35 = E. laevigata.  
*lasiocarpum*, Klotzsch & Garcke, l. c. = E. lasiocarpa.  
*leiospermum*, Klotzsch & Garcke, l. c. 23 = E. obliquum.  
*leucanthum*, Klotzsch & Garcke, l. c. 27 = E. leucantha.  
*Lindenianum*, Klotzsch & Garcke, l. c. 37 = E. Lindeniana.  
*lineare*, Klotzsch & Garcke, l. c. 38 = E. linearis.  
*macropus*, Klotzsch & Garcke, l. c. 33 = E. macropus.  
*maculatum*, Haw. *Syn. Pl. Succ.* 162 = E. maculatum.  
*melanadenium*, Klotzsch & Garcke, in *Abh. Akad. Berl.* 1859 (1860) 23 = E. melanadenia.  
*Meyenianum*, Klotzsch & Garcke, l. c. 25 = E. Meyeniana.  
*mossambicensis*, Klotzsch & Garcke, l. c. 30 = E. mossambicensis.  
*multiforme*, Klotzsch & Garcke, l. c. 37 = E. multiformis.  
*Mundii*, Klotzsch & Garcke, l. c. 25 = E. parvifolia.  
*Nagleri*, Klotzsch & Garcke, l. c. 31 = E. Nagleri.  
*nanum*, Klotzsch & Garcke, l. c. 32 = E. chamaerhodios.  
*nodosum*, Klotzsch & Garcke, l. c. 22 = E. clusianifolia.  
*novo-mexicanum*, Klotzsch & Garcke, l. c. 31.—N. Mexic.  
*ocymoides*, Haw. *Syn. Pl. Succ.* 161 = E. ocymoides.  
*orbiculatum*, Klotzsch & Garcke, in *Abh. Akad. Berl.* 1859 (1860) 24 = E. orbiculata.  
*ovalifolium*, Klotzsch & Garcke, l. c. 26 = E. ovalifolia.  
*Peplis*, Haw. *Syn. Pl. Succ.* 159 = E. Peplis.  
*piluliferum*, Haw. l. c. 162 = E. pilulifera.  
*polycnemoides*, Klotzsch & Garcke, in *Abh. Akad. Berl.* 1859 (1860) 34 = E. polycnemoides.  
*polygonifolium*, Haw. *Syn. Pl. Succ.* 160 = polygonifolia.  
*prostratum*, Haw. l. c. 163 = E. prostrata.  
*ramosissimum*, Klotzsch & Garcke, in *Abh. Akad. Berl.* 1859 (1860) 30 = E. Garckeana.  
*rhytispermum*, Klotzsch & Garcke, l. c. 34 = E. rhytisperma.  
*roseum*, Haw. *Syn. Pl. Succ.* 163 = E. rosea.  
*Ruisianum*, Klotzsch & Garcke, l. c. 37 = E. Ruisiana.  
*scordifolium*, Klotzsch & Garcke, l. c. 35 = E. scordifolia.  
*Selloi*, Klotzsch & Garcke, l. c. 32 = E. Selloi.  
*senile*, Klotzsch & Garcke, l. c. 28 = E. stictospora.  
*serpens*, Klotzsch & Garcke, l. c. 23 = E. serpens.  
*setigerum*, Klotzsch & Garcke, l. c. 29 = E. setigera.  
*tenuiflorum*, Klotzsch & Garcke, l. c. 26 = E. velliferum.  
*tettense*, Klotzsch & Garcke, l. c. 34 = E. tettense.  
*thymifolium*, Haw. *Syn. Pl. Succ.* 160 = E. thymifolia.  
*Vahlil*, Klotzsch & Garcke, l. c. 36 = E. Vahlil.  
*velleriflorum*, Klotzsch & Garcke, l. c. 28 = E. velleriflora.  
*virgatum*, Klotzsch & Garcke, l. c. 36 = E. Hookeri.

**ANISOPHYLLUM**, Jacq. *Select. Am.* 283 (1763) (Quid G.)  
*pinnatum*, Jacq. l. c.—Ins. Baru.

**ANISOPLECTUS**, Oerst. in *Vidensk. Selsk. Skr. V. r.* (1861) 120 (Gesn. *Centr. Am.* 46) = **Alloplecton** Mart. (Gesnerac.).  
*pendulus*, Oerst. l. c. = Alloplecton pendulus.

**ANISOPLEURA**, Fenzl, in *Flora*, xxvi. (1843) 453 = **Prangos**, Lindl. (Umbell.).  
*crenata*, Fenzl, l. c.—Mesopotam.

**ANISOPOGON**, R. Br. *Prod.* 176 (1810). **GRAM.**  
*NEAE*, Benth. & Hook. f. iii. 1162.  
*avenaceus*, R. Br. l. c.—Austral.  
*capensis*, Nees, *Gram. Afr. Austr.* 265.—Afr. austr.

**ANISOPTERA**, Korth. *Verh. Nat. Gesch. Bot. ed.* Temminck, 65. t. 6 (1839). **DIPTEROCARPEAE**.  
Benth. & Hook. f. i. 192.  
**ANTHROTICHE**, Turcz. in *Bull. Soc. Nat. Mosc.* (1846) II. 505.  
*bantamensis*, Hassk. *Retzia*, i. 140 = Vatica bantamensis.  
*costata*, Korth. *Verh. Nat. Gesch. Bot.* 65. t. 6.—Borneo.  
*glabra*, Kura, in *Journ. As. Soc. Beng.* xlii. (1873) 61.—Burma.



## ANISOPTERA.—

- Geiso, A. DC. in DC. Prod. xvi. ii. 616.—Ins. Philipp.  
*lanceolata*, Walp. Ann. i. 113 = *thurifera*.  
*Mangachapot*, A. DC. in DC. Prod. xvi. ii. 616 = *Vatica*  
*Mangachapot*.  
*marginata*, Korth. Verh. Nat. Gesch. Bot. 66. t. 6.—  
 Borneo.  
*melanoxyton*, Hook. f. in Trans. Linn. Soc. xxiii.  
 (1860) 160 = *Vatica melanoxyton*.  
*oblonga*, Dyer, in Hook. f. Fl. Brit. Ind. i. 301.—  
 Burma.  
*odorata*, Kurz, in Flora, iv. (1872) 190 = *Vatica*  
*grandiflora*.  
*palembanica*, Miq. Fl. Ind. Bat. Suppl. i. 485.—  
 Sumatr.  
*plagata*, Blume, Mus. Bot. Lugd. Bat. ii. 42.—Ins.  
 Philipp.  
*polyandra*, Blume, l. c. t. 6.—N. Guin.  
*thurifera*, Blume, l. c.—Ins. Philipp.
- ANISORA, Rafin. Sylva Tellur. 74 (1838) = *Helicteres*,  
 Linn. (Stercul.).  
*angulata et Murri*, Rafin. l. c.—Hab. ?
- ANISORAMPHUS, DC. Prod. vii. 251 (1838) = *Crepis*,  
 Linn. (Compos.).  
*hypochaeroides*, DC. l. c.—Afr. austr.  
*hypochaeroides*, Hook. f. in Journ. Linn. Soc. vii. (1864)  
 204 = *C. Hookeriana*.
- ANISOSADIUM, DC. Coll. Mém. v. 63. t. 15 (1829);  
 Prod. iv. 234 (1880) = *Echinophora*, Linn.  
 (Umbell.).  
*orientale*, DC. Prod. l. c.—Persia.
- ANISOSPERMA, Manso, Enum. Subst. Bras. 33  
 (1836). CUCURBITACEAE, Benth. & Hook. f. i.  
 820.  
*Passiflora*, Manso, l. c.—Bras.
- ANISOSTACHYA, Nees, in DC. Prod. xi. 368, 730  
 (1847) = *Justicia*, Linn. (Acanth.).  
*Bojeri*, Nees, in DC. Prod. xi. 368, 730.—Madag.  
*Comersoni*, T. Anders. in Journ. Linn. Soc. vii. (1864)  
 44 = *J. haplostachya*.  
*velutina*, Nees, in DC. Prod. xi. 730.—Madag.
- ANISOSTEMON, Turcz. in Bull. Soc. Nat. Mosc. xx.  
 (1847) i. 152 = *Conarus*, Linn.  
*trifolius*, Turcz. l. c. = *C. polyanthus*.
- ANISOSTICHUS, Bur. Monog. Bign. 43. t. 6 (1864) =  
*Bignonia*, Tourn.  
*capreolata*, Bur. l. c. = *B. capreolata*.
- ANISOSTICTUS, Benth. & Hook. f. Gen. ii. 1033  
 (1838), lapsu = ANISOSTICHUS, Bur. = *Bignonia*,  
 Tourn.
- ANISOTES, Nees, in DC. Prod. xi. 424 (1847).  
 ACANTHACEAE, Benth. & Hook. f. ii. 1111.  
*CALASIAS*, Rafin. Fl. Tellur. iv. 64 (1836), nomen  
 prius.  
*diversifolius*, Balf. f. in Proc. Roy. Soc. Edinb. xii.  
 (1884) 88.—Ins. Socotr.  
*tricus*, Nees, in DC. Prod. xi. 424.—Arab.
- ANISOTES, Lindl. Introd. Nat. Syst. ed. II. 100, 441  
 (1836) = *Lythrum*, Linn.  
*anomalous*, Lindl. l. c. 441 = *L. anomalous*.  
*Hilarianus*, Meissn. Gen. Comm. 84 = *L. anomalous*.
- ANISOSTICTE, Bartl. Ord. 294 (1830) = *Capparis*,  
 Linn. (C. frondosa, Jacq.).
- ANISOTOMA, Fenzl, in Linnaea, xvii. (1843) 330.  
 ASCLEPIADEAE, Benth. & Hook. f. ii. 781.  
*ANISOTOMARIA*, Presl, Bot. Bemerk. 103 (1844).  
*DECACERAS*, Harv. Thes. Cap. ii. 9. t. 114 (1863).  
*LOPHOSTEPHUS*, Harv. l. c. 113 (1863).  
*Amottii*, Benth. & Hook. f. Gen. ii. 781.—Afr. austr.  
*cordifolia*, Fenzl, in Linnaea, xvii. (1843) 331.—Afr.  
 austr.
- ANISOTOMARIA, Presl, Bot. Bemerk. 103 (1844) =  
*Anisotoma*, Fenzl (Asclep.).  
*mollis*, Presl, l. c. = *Anisotoma cordifolia*.

- ANISOTOME, Hook. f. Fl. Antart. 16. t. 8, 9 (1844)  
 = *Aciphylla*, Forst. (Umbell.).  
*antipoda*, Hook. f. Fl. Antart. 17.—Ins. Antart.  
*aromatica*, Hook. f. Fl. N. Zeal. i. 89.—N. Zel.  
*geniculata*, Hook. f. l. c. 90 = *Angelica geniculata*.  
*Gingidium*, Hook. f. l. c. 89 = *Angelica Gingidium*.  
*intermedia*, Hook. f. l. c. = *Ligusticum intermedium*.  
*latifolia*, Hook. f. Bot. Antart. 16 = *Ligusticum*  
*latifolium*.  
*Lyallii*, Hook. f. Fl. N. Zeal. i. 88 = *Ac. Lyallii*.  
*rosaefolia*, Hook. f. l. c. 90 = *Angelica rosaefolia*.
- ANISTYLIS, Rafin. Neogenyt. 4 (1825) = *Liparis*,  
 Rich. (Orchid.).  
*Convallaria*, Rafin. l. c. = *L. liliifolia*.  
*lutea*, Rafin. l. c. = *L. Loeselii*.
- ANISUM, Riv. ex Linn. Gen. ed. I. 83 (1737) =  
*Pimpinella*, Linn. (Umbell.).  
*caffrum*, Eckl. & Zeyh. Enum. 341 = *P. caffra*.  
*officinale*, DC. Prod. iv. 123 = *P. Anisum*.  
*officinatum*, Moench, Meth. 100 = *P. Anisum*.  
*stadense*, Eckl. & Zeyh. Enum. 341 = *P. stadense*.  
*vulgare*, Gaertn. Fruct. i. 23 = *P. Anisum*.
- ANKYLOBUS, Stev. in Bull. Soc. Nat. Mosc. xxix. (1856)  
 ii. 148 = *Astragalus*, Tourn. (Legum.).  
*caspius*, Stev. l. c. = *A. caspius*.  
*contortuplicatus*, Stev. l. c. = *A. contortuplicatus*.  
*cruciatum*, Stev. l. c. = *A. cruciatum*.  
*hamosus*, Stev. l. c. = *A. hamosus*.  
*reticulatus*, Stev. l. c. = *A. reticulatus*.
- ANKYROPETALUM, Fenzl, in Bot. Zeit. i. (1843) 393  
 = *Gypsophila*, Linn. (Caryophyll.).  
*arsusianum*, Kotschy, in Boiss. Fl. Orient. i. 533.—  
 Syria.  
*coelestiacum*, Boiss. Diagn. Ser. I. viii. 59.—Oriens.  
*gypsophiloides*, Fenzl, in Bot. Zeit. i. (1843) 393.—  
 Mesopot.  
*Reuteri*, Boiss. & Haussk. in Boiss. Fl. Orient. i. 533.—  
 Oriens.
- ANNESLEA, W. Hook. in Salisb. Parad. Lond. t. 64  
 (1807) = ANNESLIA, Salisb.
- ANNESLEA, Roxb. ex Andr. Bot. Rep. t. 618 (1810);  
 Fl. Ind. ii. 573 (1832) = *Euryale*, Salisb. (Nymph.).  
*amazonica*, Presl, Bot. Bemerk. 103 = *Victoria*  
*regina*.  
*brasiliensis*, Presl, l. c. = *Victoria regia*.  
*spinosa*, Andr. Bot. Rep. x. t. 618 = *E. ferox*.
- ANNESLEA, Wall. Pl. As. Rar. i. 5. t. 5 (1829).  
 TERNSTROEMICEAE, Benth. & Hook. f. i. 182.  
*CALLOSMIA*, Presl, Bot. Bemerk. 103 (1844).  
*crassipes*, Hook. ex Choisy, in Mém. Soc. Phys. Gendv.  
 xiv. (1855) 121.—Malaya.  
*fragrans*, Wall. Pl. As. Rar. i. 5. t. 5.—Burma.  
*monticola*, Kurz, in Journ. As. Soc. Beng. xlii. (1873)  
 ii. 59.—Burma.
- ANNESLEIA, = ANNESLEA, W. Hook. = *Callian-*  
*dra*, Benth. (Legum.).
- ANNESLIA, Salisb. Parad. Lond. t. 64 (1807) = *Cal-*  
*liandra*, Benth. (1840) (Legum.).  
*falcifolia*, Salisb. l. c. in textu = *C. Houstoni*.  
*grandiflora*, Salisb. l. c. t. 64 = *C. Houstoni*.  
*Houstoni*, Sweet, Hort. Brit. ed. II. 163 = *C. Hous-*  
*toni*.
- ANNESORHIZA, Cham. & Schlecht. in Linnaea, i.  
 (1826) 398. UMBELLIFERAE, Benth. & Hook. f.  
 i. 913.  
*ACROGLYPHE*, E. Mey. Zwei Pfl. Docum. 100 (1843).  
*GLIA*, Sond. in Harv. & Sond. Fl. Cap. ii. 547  
 (1862).  
*STENOSEMIS*, E. Mey. Zwei Pfl. Docum. 141, 148  
 (1843).  
*capensis* Cham. & Schlecht. l. c. 399.—Afr. austr.  
*elata*, Eckl. & Zeyh. Enum. 345.—Afr. austr.  
*filicaulis*, Eckl. & Zeyh. l. c.—Afr. austr.  
*hirsuta*, Eckl. & Zeyh. l. c.—Afr. austr.  
*macrocarpa*, Eckl. & Zeyh. l. c.—Afr. austr.  
*montana*, Eckl. & Zeyh. l. c. 344.—Afr. austr.  
*spuria*, Eckl. & Zeyh. l. c. 345.—Afr. austr.  
*villosa*, Sond. in Harv. & Sond. Fl. Cap. ii. 546.—Afr.  
 austr.

- ANNONA, Linn. Hort. Cliff. 222 (1737); Forsk. Fl.  
 Aegypt. Arab. 102 = *Anona*, Linn.
- ANNULARIA, Hochst. in Flora, xxiv. (1841) 670 =  
*Voacanga*, Thou. (Apocyn.).  
*natalensis*, Hochst. l. c. 671 = *V. Dregelii*.
- ANOCHEILE, Hoffmgg. ex Reichb. Nom. 235 (1841)  
 = *Epidendrum*, Linn. (Orchid.).
- ANODA, Cav. Diss. i. 38. t. 10. f. 8 (1785). MAL-  
 VACEAE, Benth. & Hook. f. i. 202.  
*CAVANILLEA*, Medic. Malv. 19 (1787).  
*acerifolia*, Cav. in Anal. Cienc. Nat. vi. (1803) 336;  
 DC. Prod. i. 439 = *hastata*.  
*angustifolia*, Spreng. Nachtr. i. Bot. Gart. Halle, 11.—  
 Hab. ?  
*arenariaeflora*, Hort. ex Steud. Nom. ed. II. i. 100 =  
*crenatiflora*.  
*brachyantha*, Reichb. Hort. Bot. t. 34 = *triangularis*.  
*crenatiflora*, Orteg. Hort. Matr. Dec. 96 = *parviflora* ?  
*cristata*, Schlecht. in Linnaea, xi. (1837) 210 = *lavate-*  
*roides*.  
*Dilleniana*, Cav. Diss. i. 40. t. 11. f. 1 = *cristata*.  
*fernandeziana*, Steud. in Flora, xxxix. (1856) 437.—  
 Ins. Juan Fern.  
*hastata*, Cav. Diss. i. 39. t. 10. f. 3.—Mexic.; Ind.  
 occ.  
*hirsuta*, Phil. in Linnaea, xxviii. (1856) 675.—Chili.  
*incarnata*, H. B. & K. Nov. Gen. et Sp. v. 266.—  
 Mexic.  
*incarnata*, Spreng. ex Steud. Nom. ed. II. i. 100 =  
*triangularis*.  
*lanceolata*, Hook. & Arn. Bot. Beech. Voy. 411.—  
 Mexic.  
*lavateroides*, Medic. Malv. 19.—Mexic.  
*Ochsenii*, Phil. in Linnaea, xxviii. (1856) 613 = *Abutilon*  
*Ochsenii*.  
*Ortegae*, Spreng. Nachtr. i. Bot. Gart. Halle, 11 = *cre-*  
*natiflora*.  
*ovata*, Meyen, Reise, ii. 139 = *Sida fallax*.  
*parviflora*, Cav. Ic. v. 19. t. 431.—Mexic.  
*pentaschista*, A. Gray, Pl. Wright. ii. 22.—Nov.  
 Mexic.  
*populifolia*, Phil. in Linnaea, xxviii. (1856) 313.—  
 Chili.  
*pubescens*, Schlecht. in Linnaea, xi. (1837) 218.—  
 Mexic.  
*punica*, Lag. Gen. et Sp. Nov. t. 21.—Mexic.  
*reticulata*, S. Wats. in Proc. Am. Acad. xvii. (1881-82)  
 368.—Am. bor.  
*strictiflora*, Steud. in Flora, xxxix. (1856) 437.—  
 Chili.  
*triangularis*, DC. Prod. i. 459.—Mexic.  
*triloba*, Cav. Diss. i. 39. t. 10. f. 3 = *lavateroides*.  
*Wrightii*, A. Gray, Pl. Wright. ii. 22.—Nov.  
 Mexic.
- ANODENDRON, A. DC. Prod. viii. 443 (1844).  
 APOCYNACEAE, Benth. & Hook. f. ii. 719.  
*Candolleianum*, Wight, Ic. iv. t. 1309.—Malaya.  
*coriaceum*, Miq. Fl. Ind. Bat. ii. 455.—Java.  
*inflatum*, Hassk. in Flora, xxviii. (1845) 269.—Java.  
*laeve*, Maxim. ex Franch. & Sav. Enum. Pl. Jap. i.  
 315.—Japon.  
*moluccanum*, Miq. Ann. Mus. Bot. Lugd. Bat. iv.  
 140.—Malaya.  
*paniculatum*, A. DC. in DC. Prod. viii. 444.—Ind. or.;  
 Malaya.  
*pauciflorum*, Hook. f. Fl. Brit. Ind. iii. 669.—  
 Penang.  
*rhinosporum*, Thw. Enum. Pl. Zeyl. 194.—Zeylan.  
*rubescens*, Teijam. & Binn. Cat. Hort. Bogor. 127 =  
*Candolleianum*.  
*tenuiflorum*, Miq. Ann. Mus. Bot. Lugd. Bat. iv. 140.  
 —Sumatr.
- ANODIA, Hassk. in Flora, xxv. (1842) ii. Beibl. 38, in  
 nota = *Anodia*, Cav. (Malvac.).
- ANODISCUS, Benth. in Benth. & Hook. f. Gen. ii.  
 998 (1876). GESNERACEAE, Benth. & Hook. f.  
 ii. 998.  
*peruvianus*, Benth. in Hook. Ic. Pl. t. 1199.—Peruv.
- ANODONTEA, Sweet, Hort. Brit. ed. I. 467 (1827) =  
*Alyssum*, Tourn. (Crucif.).  
*arenaria*, G. Don, Gen. Syst. i. 180 = *Al. montanum* ?

## ANODONTEA:—

- Aucheri*, D. Dietr. Syn. Pl. iii. 643 = *Alyssum foliosum*.  
*canescens*, Sweet, Hort. Brit. ed. II. 25 = *Alyssum canescens*.  
*dasycarpa*, Sweet, l. c. = *Alyssum dasycarpum*.  
*dentata*, Sweet, l. c. ed. I. 467 = *Alyssum gemonense*.  
*halimifolia*, Sweet, l. c. = *Alyssum halimifolium*.  
*macrocarpa*, Sweet, l. c. = *Alyssum macrocarpum*.  
*marginata*, D. Dietr. Syn. Pl. iii. 643 = *Alyssum marginatum*.  
*meniocoides*, D. Dietr. l. c. = *Alyssum meniocoides*.  
*peltarioides*, D. Dietr. l. c. = *Alyssum peltarioides*.  
*pyrenaica*, G. Don, Gen. Syst. i. 180 = *Alyssum pyrenaicum*.  
*rupestris*, Sweet, Hort. Brit. ed. I. 467 = *Alyssum rupestris*.  
*spinosa*, Sweet, l. c. = *Alyssum spinosum*.  
*tenuifolia*, G. Don, Gen. Syst. i. 180 = *Alyssum tenuifolium*.  
*xanthocarpa*, D. Dietr. Syn. Pl. iii. 643 = *Alyssum macrostylum*.

- ANODOPETALUM**, A. Cunn. ex Endl. Gen. 818 (1839). **SAXIFRAGEAE**, Benth. & Hook. f. i. 652.  
*biglandulosum*, A. Cunn. ex Hook. f. Fl. Tasm. i. 148. — Austral.  
*glandulosum*, Baill. Hist. Pl. iii. 378 = *biglandulosum*.

- ANOECTOCHILUS**, Blume, Bijdr. 411. t. 15 (1825) (*Anectochilus*). **ORCHIDEAE**, Benth. & Hook. f. iii. 598.

- albo-lineatus*, Par. & Reichb. f. in Trans. Linn. Soc. xxx. (1874) 141 = *brevilabris*.  
*albo-marginatus*, Lour. Encyc. Pl. Suppl. ii. 1539. — Cochinch.  
*argenteus*, Hort. ex Loud. Hort. Brit. Suppl. iii. 608 = *Physurus argenteus*.  
*argyroleucus*, C. Koch & Lauche, in Berl. Allg. Gartens. xxv. (1857) 4. — Java.  
*aureus*, Hort. ex C. Koch & Lauche, l. c. = *setaceus*.  
*brevilabris*, Lindl. Gen. et Sp. Orch. 499. — Ind. or.  
*Bulleni*, Low, ex Morr. in Belg. Hort. xii. (1862) 10. — Borneo.  
*crispus*, Lindl. in Journ. Linn. Soc. i. (1857) 180. — Ind. or.  
*Croesus* x, Reichb. f. in Hamb. Gartens. xvi. (1860) 424. — Hab. f.  
*Dawsonianus*, Low, ex Reichb. f. in Gard. Chron. (1868) 1038 = *Haemaria discolor*.  
*Dominii* x, — Cf. *Burbridge*, in Gard. Chron. (1871) 44.  
*elatus*, Lindl. in Journ. Linn. Soc. i. (1857) 178. — Ind. or.  
*elongatus*, Mig. Fl. Ind. Bat. iii. 734. — Java.  
*faesens*, Blume, Bijdr. 412 = *Odontochilus faesens*.  
*flavus*, Benth. & Hook. f. Gen. iii. 598 = *Odontochilus flavus*.  
*Frederici-Augusti*, Reichb. f. in Hamb. Gartens. xvi. (1860) 177, 424. — Hab. f.  
*glaber*, Mig. Fl. Ind. Bat. iii. 733. — Malaya.  
*gracilis*, Blume, Bijdr. 413. — Malaya.  
*grandiflorus*, Lindl. in Journ. Linn. Soc. i. (1857) 179 = *Odontochilus grandiflorus*.  
*Hasseltii*, Mig. Fl. Ind. Bat. iii. 734. — Java.  
*intermedius*, Hort. ex Loud. Encyc. Pl. Suppl. ii. 1492. — Ind. or.  
*intermedius*, Reichb. f. in Hamb. Gartens. xvi. (1860) 177. — Hab. f.  
*Jaubertii*, Gaudich. in Voy. Bonite, t. 100 = *Odontochilus Jaubertii*.  
*lancoelatus*, Lindl. Gen. et Sp. Orch. 499 = *Odontochilus lancoelatus*.  
*latomaculatus*, Hort. ex Blume, Coll. des Orch. i. 50 = *Roxburghii*.  
*Lobbianus*, Planch. in Fl. des Serres, Sér. I. v. (1849) 519 = *Roxburghii*.  
*longiflorus*, Reichb. f. in Seem. Fl. Vit. 294 = *Odontochilus longiflorus*.  
*Lewii*, Hort. ex Loud. Encyc. Pl. Suppl. ii. 1492 = *Dossinia marmorata*.  
*luteus*, Lindl. in Journ. Linn. Soc. i. (1857) 179 = *Odontochilus lancoelatus*.  
*neglectus*, Blume, Orch. Arch. 47 in nota. — Zeylan. f.  
*occultus*, Mig. Fl. Ned. Ind. iii. 734. — Java.  
*Ordianus*, Hort. — Cl. Gard. Chron. (1869) 1236 = *Haemaria discolor*.  
*Ortgiesii*, Hort. ex Van-Geert, Cat. n. 70 (1878). — N. Granat.  
*Nevilleana*, Low, ex C. Morr. in Belg. Hort. xii. (1862) 10. — Hab. f.

**ANOECTOCHILUS:—**

- pictus*, Hort. ex Loud. Hort. Brit. Suppl. iii. 608 = *Physurus pictus*.  
*pubescens*, Blume, Bijdr. 412. — Java.  
*regalis*, Blume, Orch. Arch. Ind. 46. — Zeylan.  
*regalis*, Low, ex C. Morr. in Belg. Hort. xii. (1862) 4 = *setaceus*.  
*Reinwardtii*, Blume, Orch. Arch. Ind. 48. — Malaya.  
*Roxburghii*, Lindl. in Wall. Cat. n. 7387. — Ind. or.  
*Ruckeri*, Low, ex C. Morr. in Belg. Hort. xii. (1862) 10. — Borneo.  
*Rumphii*, Low, ex C. Morr. l. c. 5. — Malaya.  
*sandwicensis*, Lindl. Gen. et Sp. Orch. 500. — Ind. Sandv.  
*setaceus*, Blume, Bijdr. 412. — Java.  
*setaceus*, Lindl. Bot. Reg. t. 2010 = *regalis*.  
*setaceo-pictus*, C. Koch & Lauche, in Berl. Allg. Gartens. xxv. (1857) 4. — Hab. f.  
*spicatus*, Mig. Fl. Ind. Bat. iii. 734. — Borneo.  
*striatus*, Hort. ex Loud. Encyc. Pl. Suppl. ii. 1492 = *Zeuxine regia*.  
*uniflorus*, Mig. Fl. Ind. Bat. iii. 733. — Sumatra.  
*Veitchianus*, Hort. ex Blume, Coll. des Orch. i. 119 = *Macodes petola*.  
*xanthophyllus*, Planch. Fl. des Serres, Sér. I. v. (1849) 519 = *Frederici-Augusti*.

- ANOGEISSUS**, Wall. Cat. n. 4014 (1832) **COMBRETACEAE**, Benth. & Hook. f. i. 687.

- ANDERSONII*, Buch-Ham. ex Wall. Cat. l. c. (1832).  
*acuminata*, Wall. Cat. n. 4014. — Ind. or.  
*hirta*, Wall. Cat. n. 4016 = *acuminata*.  
*latifolia*, Wall. Cat. n. 4015. — Ind. or.  
*leiocarpa*, Guill. & Perr. Tent. Fl. Seneg. i. 280. t. 65. — Afr. trop.  
*myrtifolia*, Wall. Cat. n. 4017 = *pendula*.  
*pendula*, Edgew. in Journ. Az. Soc. Beng. xxi. (1853) 171. — Ind. or.  
*phillyreaefolia*, Heurck & Muell. Arg. Obs. Bot. 209. — Burma.

- ANOGR**, Spach, in Nouv. Ann. Mus. Par. iv. (1835) 339 = *Oenothera*, Linn. (Onagr.).  
*Douglasiana*, Spach, l. c. 340 = *O. albicaulis*.  
*Nuttalliana*, Spach, l. c. = *O. albicaulis*.  
*pinnatifida*, Spach, l. c. 341 = *O. albicaulis*.

- ANOGRYNA**, Nees, in Hook. Journ. Bot. ii. (1840) 395 = *Lagenocarpus*, Nees (Cyperac.).  
*tremula*, Nees, l. c. = *L. tremula*.

- ANOIGANTHUS**, Baker, in Journ. Bot. xvi. (1878) 76. **AMARYLLIDAE**, Benth. & Hook. f. iii. 722.  
*breviflorus*, Baker, l. c. — Natal.  
*luteus*, Baker, l. c. 77 = *breviflorus*.

- ANOMA**, Lour. Fl. Cochinch. 278 (1790) = *Moringa*, Juss.  
*cochinchinensis*, Lour. l. c. 280 (Caesalpiniae sp. f.).  
*Moringa*, Lour. l. c. 279 = *M. pterygosperma*.  
*Morunga*, Lour. l. c. = *M. pterygosperma*.

- ANOMALANTHUS**, Klotzsch, in Linnaea, xii. (1838) 238 = *Simocheilus*, Klotzsch (Ericac.).  
*discolor*, Klotzsch, l. c. 239. — Afr. austr.  
*scoparius*, Klotzsch, l. c. — Afr. austr.

- ANOMALOPTERIS**, G. Don, Gen. Syst. i. 647 (1831) = *Acriocarpus*, Guill. & Perr. (Malpig.).  
*longifolia*, G. Don, l. c. = *Ac. Smeathmanni*.  
*obovata*, G. Don, l. c. = *Ac. plagiopteris*.  
*spicata*, G. Don, l. c. = *Ac. Smeathmanni*.

- ANOMALOSTEMON**, Klotzsch, in Peters, Reise Mossamb. Bot. 162. t. 28 (1861) = *Cleome*, Linn. (Capparid.).  
*bororensis*, Klotzsch, l. c. — Afr. trop.

- ANOMALOTIS**, Steud. Syn. Pl. Gram. 198 (1855) = *Trisetaria*, Forsk. (Gramin.).  
*quinqueseta*, Steud. l. c. = *T. quinqueseta*.

- ANOMANTHODIA**, Hook. f. in Benth. & Hook. Gen. ii. 87 (1878). **RUBIACEAE**, Benth. & Hook. f. ii. 87.  
*auriculata*, Hook. f. l. c. — Malaya.

- ANOMANTIA**, Rafin. ex DC. Prod. v. 617 (1836) = *Verbosina*, Linn. (Compos.). (V. virginica, Linn.)

- ANOMATHECA**, Ker-Gawl. in Kon. & Sims, Ann. Bot. i. (1805) 227 = *Lapeirousia*, Pourr. (Irid.).  
*angolensis*, Baker, in Journ. Bot. xiv. (1876) 337. — Afr. austr.  
*calamifolia*, Klatt, in Abh. Naturf. Ges. Halle, xii. (1882) 355. — Afr. austr.  
*cruenta*, Lindl. Bot. Reg. t. 1369. — Afr. austr.  
*grandiflora*, Baker, in Journ. Bot. xiv. (1876) 337. — Afr. austr.  
*juncea*, Ker-Gawl. in Kon. & Sims, Ann. Bot. i. (1805) 227 = *L. juncea*.  
*xanthospila*, Ker-Gawl. ex Spreng. Syst. i. 164. — Afr. austr.

- ANOMAZA**, Laws, ex Salisb. in Trans. Hort. Soc. i. (1812) 323 = *Lapeirousia*, Pourr. (Irid.).  
*excisa*, Laws, Cat. 2; ex Salisb. l. c. = *L. juncea*.

- ANOMIANTHUS**, Zoll. in Linnaea, xxix. (1857-58) 324. **ANONACEAE**, Benth. & Hook. f. i. 27.  
*heterocarpus*, Zoll. l. c. — Ins. Bantam.

- ANOMOCARPUS**, Miers, in Ann. & Mag. Nat. Hist. Ser. III. vi. (1860) 351; Contrib. ii. 28 = *Calioera*, Cav.  
*axillaris*, Miers, l. c. 352; 28. — Chili.  
*eryngioides*, Miers, l. c. 353; 29 = *C. eryngioides-leucanthemus*, Miers, l. c. 355; 31. — Chili.  
*pulvinatus*, Miers, in Ann. & Mag. Nat. Hist. Ser. III. vi. (1860) 354 = *C. pulvinata*.  
*subsessiliflorus*, Miers, l. c. 352; Contrib. ii. 29 = *C. sessiliflora*.  
*tenuiflorus*, Miers, l. c. 356; 33 = *A. tenuiflora*.  
*tenuis*, Miers, l. c. 356; 32. — Chili.

- ANOMOCHELLOA**, Brongn. in Ann. Sc. Nat. Sér. III. xvi. (1851) 368. t. 23. **GRAMINEAE**, Benth. & Hook. f. iii. 1111.  
*macrantioidea*, Pritz. Ind. Ic. 74 = *marantoides*.  
*marantoides*, Brongn. in Ann. Sc. Nat. Sér. III. xvi. (1851) 369. — Bras.

- ANOMORHEGMIA**, Meissn. Gen. i. 308 (1840) = *Stauranthera*, Benth. (Gesner.).  
*Miquelii*, Meissn. l. c. ii. 212 = *S. ecalcarata*.

- ANOMOSANTHES**, Blume, Rumphia, iii. 151, in obs. (1847) = *Hemigyrosa*, Blume (Sapind.).  
*deficiens*, Blume, l. c. = *H. deficiens*.

- ANOMOSPERMUM**, Dalz. in Hook. Kew Journ. iii. (1851) 228 = *Actephila*, Blume (Euphorb.).  
*excelsum*, Dalz. l. c. = *Actephila excelsa*.

- ANOMOSPERMUM**, Miers, in Ann. & Mag. Nat. Hist. Ser. II. vii. (1851) 39. **MENISPERMACEAE**, Benth. & Hook. f. i. 35.  
*ELISSARRHENA*, Miers, l. c. Ser. III. xiii. (1864) 124.  
*axilliflorum*, Griseb. Cat. Pl. Cub. 4. — Cuba.  
*grandifolium*, Eichl. in Flora, xlvii. (1864) 388. — Bras.  
*Hostmannii*, Miers, in Ann. & Mag. Nat. Hist. Ser. III. xiv. (1864) 103 = *Schomburgkii*.  
*japarensis*, Eichl. in Flora, xlvii. (1864) 388. — Bras.  
*lucidum*, Miers, in Ann. & Mag. Nat. Hist. Ser. III. xiv. (1864) 103. — Guian.  
*nitidum*, Miers, l. c. = *Schomburgkii*.  
*oblongatum*, Miers, l. c. — Bras.  
*ovatum*, Miers, l. c. — Bras.  
*reticulatum*, Eichl. in Flora, xlvii. (1864) 388. — Bras.  
*Schomburgkii*, Miers, in Ann. & Mag. Nat. Hist. Ser. II. vii. (1851) 102; Ser. III. xiv. (1864) 103. — Guian.

- ANOMOSTEPHIUM**, DC. Prod. v. 560 (1836) = *Aspilia*, Thou. (Compos.).  
*angustifolium*, Gardn. in Hook. Lond. Journ. Bot. vii. (1848) 290 = *Aspilia foliacea*.  
*buphthalmoides*, DC. in Deless. Ic. Sel. iv. t. 32. — Guadalup.  
*ellipticum*, DC. Prod. v. 560 = *Aspilia elliptica*.  
*foliosum*, Gardn. in Hook. Lond. Journ. Bot. vii. (1848) 290 = *Aspilia foliosa*.  
*oblongifolium*, DC. Prod. v. 560 = *Aspilia foliacea*.  
*ovatifolium*, DC. l. c. = *Aspilia ovalifolia*.

**ANONA**, Linn. Syst. ed. I. (1785); Gen. ed. I. 158 (1787). **ANONACEAE**, Benth. & Hook. f. i. 27. **ANONNA**, Linn. Hort. Cliff. 222 (1787).  
*acutiflora*, Mart. Fl. Bras. xiii. t. 10.—Bras.  
*aethiopica*, Steud. Nom. ed. II. ii. 737 = *Xylopia aethiopica*.  
*africana*, Linn. Sp. Pl. 537.—Hab. ?  
*amara*, Raensch. Nom. ed. III. 161.—Guiana.  
*Ambotay*, Aubl. Pl. Gu. i. 616. t. 249.—Am. trop.  
*amplexicaulis*, Lam. Encyc. ii. 127.—Madag.; Ins. Mascar.  
*antioquiensis*, Linden, Cat. n. 87 (1871).—N. Granat.  
*arenaria*, Schum. & Thonn. Beskr. Guin. Pl. 257 = *senegalensis*.  
*aromatica*, Boj. Hort. Maurit. 6 = *Xylopia Richardi*.  
*asiatica*, Heyne, ex Wall. Cat. sub n. 8475 = *Unona pinnosa*.  
*asiatica*, Linn. Sp. Pl. 537.—Zeylan.  
*asiatica*, Vahl, Symb. Bot. iii. 73 = *Forskahlia*.  
*atabensis*, H. B. & K. Nov. Gen. et Sp. v. 58.—Guian.  
*australis*, St. Hil. Fl. Bras. Mer. i. 33.—Bras.  
*axilliflora*, DC. Prod. i. 86.—Guian.  
*Barteri*, Benth. in Trans. Linn. Soc. xxiii. (1862) 477.—Afr. trop.  
*bibracteata*, Hook. Ic. Pl. iv. t. 328 = *Gutteria bibracteata*.  
*Bonplandiana*, H. B. & K. Nov. Gen. et Sp. v. 58 = *muricata*.  
*bullata*, A. Rich. Ess. Fl. Cub. 31.—Cuba.  
*caicans*, Warm. in Kjoeb. Vidensk. Meddel. (1878) 155.—Bras.  
*caecarilloides*, Griseb. Cat. Pl. Cub. 2.—Cuba.  
*caniflora*, Mart. Fl. Bras. xiii. t. 16.—Bras.  
*Cherimolia*, Mill. Gard. Dict. ed. VIII. n. 5.—Am. trop.  
*cherimolioides*, Triana & Planch. in Ann. Sc. Nat. Sér. IV. xvii. (1862) 27.—N. Granat.  
*cheriquensis*, Linden, Cat. n. 87 (1871).—N. Granat.  
*chrysoarpa*, Lepr. in Gull. & Perr. Tent. Fl. Seneg. i. 6 = *palustris*.  
*chrysoarpa*, Steud. in Flora, xxvi. (1843) 754.—Guian.  
*chrysophylla*, Boj. in Ann. Sc. Nat. xx. (1830) 53.—Ins. Mascar.  
*cineres*, Dunal, Monog. Anon. 71. t. 8.—Ind. occ.  
*colorata*, Vell. Fl. Flum. 239; v. t. 129.—Bras.  
*comica*, Ruiz & Pav. Fl. Per. v. t. 490; ex G. Don, Gen. Syst. i. 88.—Peruv.  
*conophylla*, Triana & Planch. in Ann. Sc. Nat. Sér. IV. xvii. (1862) 27.—N. Granat.  
*coriacea*, Mart. Fl. Bras. xiii. t. 6.—Bras.  
*cornifolia*, St. Hil. Fl. Bras. Mer. i. 33.—Bras.  
*crassifolia*, Mart. Fl. Bras. xiii. t. 6.—Bras.  
*crotonifolia*, Mart. l. c. 46.—Bras.  
*densicoma*, Mart. l. c. 9.—Bras.  
*depressa*, Baill. in Adansonia, viii. (1868) 267.—Mexic.  
*dioica*, St. Hil. Fl. Bras. Mer. i. 34.—Bras.  
*distincta*, Raensch. Nom. ed. III. 160 = *Forskahlia*.  
*distincta*, Willem. in Ust. Ann. Bot. xviii. 42 = *Gutteria Willemetiana*.  
*dodecapetala*, Lam. Encyc. ii. 127 = *Talauma Plumieri*.  
*dolabripetala*, Raddi, in Mem. Mod. xviii. Fis. (1820) 394 = *Rollinia longifolia*.  
*echinata*, Dunal, Monog. Anon. p. 68. t. 4.—Guian.  
*exalbida*, Vell. Fl. Flum. 240; v. t. 131 = *Rollinia exalbida*.  
*excelsa*, H. B. & K. Nov. Gen. et Sp. v. 59.—Mexic.  
*exsucca*, Dunal, Monog. Anon. 77 = *Rollinia exsucca*.  
*fulgida*, St. Hil. & Tul. in Ann. Sc. Nat. Sér. II. xvii. (1842) 182.—Bras.  
*foetida*, Mart. Fl. Bras. xiii. t. 16.—Bras.  
*Forskahlia*, DC. Syst. i. 472.—Aegypt.  
*furfuracea*, St. Hil. Fl. Bras. Mer. i. 34.—Bras.  
*glabra*, Forsk. Fl. Aegypt. Arab. 102 = *Forskahlia*.  
*glauca*, Linn. Sp. Pl. 537.—Hab. ?  
*glauca*, Schum. & Thonn. in Dan. Vid. Selsk. Afh. iv. (1824) 31.—Guinea.  
*globiflora*, Schlecht. in Linnaea, x. (1836) 235.—Mexic.  
*grandiflora*, Lam. Encyc. ii. 126.—Ins. Mascar.; Madag.  
*grandiflora*, Bart. Trav. 20 & 171. t. 2 = *Asimina grandiflora*.  
*grandifolia*, St. Hil. & Tul. in Ann. Sc. Nat. Sér. II. xvii. (1842) 131.—Bras.  
*haematantha*, Mig. in Linnaea, xxii. (1849) 465.—Guian.  
*hexapetala*, Linn. f. Suppl. 270 = *Artabotrys odoratissima*.

**ANONA** :—

*Hostmanni*, Steud. in Flora, xxvi. (1843) ii. 754.—Guian.  
*Humboldtiana*, H. B. & K. Nov. Gen. et Sp. v. 56 = *seq.*  
*Humboldtii*, Dunal, Monog. Anon. 64. t. 8.—Cumana.  
*humilis*, Benth. in Hook. Kew Journ. iii. (1851) 113.—Bras.  
*hypoglauca*, Mart. Fl. Bras. xiii. t. 13.—Bras.  
*involuta*, Baill. Adansonia, viii. (1868) 265.—Mexic.  
*ionophylla*, Triana & Planch. in Ann. Sc. Nat. Sér. IV. xvii. (1862) 27.—N. Granat.  
*laevigata*, Mart. Fl. Bras. xiii. t. 17.—Bras.  
*laevis*, H. B. & K. Nov. Gen. et Sp. v. 60.—Guian.; Venezuela.  
*lancofolata*, Willd. ex Steud. Nom. ed. II. i. 100 = *Gutteria maypurensis*.  
*lasiocalyx*, Mart. Fl. Bras. xiii. t. 16.—Bras.  
*laurifolia*, Dunal, Monog. Anon. 65.—Ind. occ.  
*lepidota*, Mig. in Linnaea, xix. (1847) 129.—Guian.  
*Liebmanniana*, Baill. Adansonia, viii. (1868) 266.—Mexic.  
*longifolia*, Aubl. Pl. Gu. i. 615. t. 248 = *Duguetia longifolia*.  
*madagascariensis*, Pers. Syn. ii. 95 = *grandiflora*.  
*Manirote*, H. B. & K. Nov. Gen. et Sp. v. 59.—Guian.  
*Mannii*, Oliver, in Hook. Ic. Pl. t. 1010.—Afr. trop.  
*Marcgravii*, Mart. Fl. Bras. xiii. t. 5.—Bras.  
*mexicana*, Lodd. ex G. Don, in Loud. Hort. Brit. 227.—Mexic.  
*micrantha*, Bert. ex Spreng. Syst. ii. 640.—Ins. S. Doming.  
*microcarpa*, Jacq. Fragm. 40. t. 44 = *Diospyros Car-gillia*.  
*microcarpa*, Ruiz & Pav. Fl. Peruv. v. t. 487; ex G. Don, Gen. Syst. i. 90.—Peruv.  
*montana*, Macfad. Fl. Jamaic. i. 7.—Jamaic.  
*monticola*, Mart. Fl. Bras. xiii. t. 7.—Bras.  
*mucosa*, Jacq. Obs. i. 16 = *Rollinia mucosa*.  
*muricata*, Linn. Sp. Pl. 536.—Am. trop.  
*mucosa*, Aubl. Pl. Gu. i. 618 = *Rollinia mucosa*.  
*Myristica*, Gaertn. Fruct. ii. 194. t. 125 = *Monodora Myristica*.  
*nitida*, Mart. Fl. Bras. xiii. t. 9.—Bras.  
*nitida*, Willd. ex Steud. Nom. ed. II. i. 101 = *Gutteria maypurensis*.  
*obovata*, Willd. Sp. Pl. ii. 1269 = *Asimina grandiflora*.  
*obtusiflora*, Tuss. Fl. Antill. t. 28 = *Rollinia mucosa*.  
*obtusifolia*, DC. Prod. i. 84 = *Rollinia mucosa*.  
*paludosa*, Aubl. Pl. Gu. i. 611. t. 246.—Guian.  
*palustris*, Linn. Sp. Pl. ed. II. 757.—Am. et Afr. trop.  
*Pavonii*, G. Don, Gen. Syst. i. 89.—Peruv.  
*peduncularis*, Steud. in Flora, xxvi. (1843) ii. 754.—Guian.  
*pendula*, Salisb. Prod. 380 = *Asimina triloba*.  
*Perrottetii*, A. DC. in Mém. Soc. Phys. Genève. v. (1832) 197.—Senegal.  
*peruviana*, Humb. & Bonpl. ex Dunal, Monog. Anon. 67 = *uliginosa*.  
*phaeocladus*, Mart. Fl. Bras. xiii. t. 46.—Bras.  
*Pisonis*, Mart. l. c. 5.—Bras.  
*polycarpa*, DC. Syst. i. 499.—Afr. trop.  
*Porpetac*, Boiv. ex Baill. in Bull. Soc. Linn. Par. i. (1882) 341 = *senegalensis*.  
*pubescens*, Salisb. Prod. 380 = *A. Chermolia*.  
*punctata*, Aubl. Pl. Gu. i. 614. t. 247.—Guian.  
*punicifolia*, Triana & Planch. in Ann. Sc. Nat. Sér. IV. xvii. (1862) 26.—N. Granat.  
*purpurea*, Moq. & Sesse, ex Dunal, Monog. Anon. 64.—Mexic.  
*pygmaea*, Bartr. Trav. 18. t. 1 = *Asimina pygmaea*.  
*pyriformis*, Boj. Hort. Maurit. 5; Baker, Fl. Maurit. 8.—Ins. Mascar.  
*quinduensis*, H. B. & K. Nov. Gen. et Sp. v. 60.—N. Granat.  
*reticulata*, Linn. Sp. Pl. 537.—Am. trop.  
*reticulata*, Sieber, ex A. DC. in Mém. Soc. Phys. Genève. v. (1832) 200 = *Rollinia mucosa*.  
*reticulata*, Vell. Fl. Flum. 239; v. t. 130 = *Pisonis*.  
*rhizantha*, Eichl. in Eichl. Jahrb. Berl. ii. (1883) 322.—Bras.  
*rhombipetala*, Ruiz & Pav. Fl. Per. v. t. 489; ex G. Don, Gen. Syst. i. 87.—Peruv.  
*riparia*, H. B. & K. Nov. Gen. et Sp. v. 59.—Peruv.  
*rufa*, Presl, Rel. Haenk. ii. 75.—Am. trop.  
*rufescens*, 'Aubl.' ex Steud. Nom. ed. I. 51 (lapsu pro 'Abuta rufescens').—Guian.

**ANONA** :—

*Salzmanni*, A. DC. in Mém. Soc. Phys. Genève. v. (1832) 197.—Bras.  
*senegalensis*, Pers. Syn. ii. 95.—Afr. trop.; Guian.  
*sericea*, Dunal, Monog. Anon. 69.—Guian.  
*sessiliflora*, Benth. in Hook. Kew Journ. v. (1853) 8.—Bras.  
*silvestris*, Vell. Fl. Flum. 239; v. t. 128 = *Rollinia sylvatica*.  
*sinensis*, Raensch. Nom. ed. III. 160.—China.  
*sphaerocarpa*, Splitg. in Hooven & De Vriese, Tijdschr. ix. (1842) 96.—Guian.  
*spinescens*, Mart. Fl. Bras. xiii. t. 11.—Bras.  
*squamosa*, Delile, Ill. Aegypt. 17 = *Forskahlia*.  
*squamosa*, Linn. Sp. Pl. 537.—Ind. occ.  
*squamosa*, Vell. Fl. Flum. 239; v. t. 127 = *obtusiflora*.  
*surriffa*, Roxb. Hort. Beng. 43, nomen.—Ind. or.  
*sylvatica*, St. Hil. Fl. Bras. Mer. i. 32 = *Rollinia sylvatica*.  
*silvestris*, Auct.—Cf. *silvestris*.  
*tenuiflora*, Mart. Fl. Bras. xiii. t. 10.—Bras.  
*tenuifolia*, A. DC. in Mém. Soc. Phys. Genève. v. (1832) 198.—Guian.  
*triloba*, Linn. Sp. Pl. 537 = *Asimina triloba*.  
*tripetala*, Ait. Hort. Kew. ii. 262 = *A. Cherimolia*.  
*tuberosa*, Noronha, in Verh. Batav. Gen. v. (1790) ed. I. Art. iv. 7.—Malaya.  
*uliginosa*, H. B. & K. Nov. Gen. et Sp. v. 56.—Peruv.  
*uncinata*, Lam. Encyc. ii. 127 = *Artabotrys odoratissima*.  
*uniflora*, Dunal, Monog. Anon. 76 = *Duguetia Candollei*.  
*velutina*, St. Hil. & Tul. in Ann. Sc. Nat. Sér. II. xvii. (1842) 132.—Bras.  
*vepertonum*, Mart. Fl. Bras. xiii. t. 16.—Bras.  
*zeotropetala*, Spreng. Syst. ii. 641 = *Rollinia longifolia*.  
*xylophylla*, St. Hil. & Tul. in Ann. Sc. Nat. Sér. II. xvii. (1842) 132.—Bras.

**ANONIS**, Tourn. ex Scop. Fl. Carn. ed. II. ii. 54 (1772) = *Ononis*, Linn. (Legum.).  
*americana*, Aubl. Pl. Gu. ii. 763 = *Stylosanthes procumbens*, viscosa.  
*arvensis*, Lam. Fl. Fr. ii. 611 = *O. arvensis*.  
*fruticosa*, Lam. l. c. 612 = *O. fruticosa*.  
*minutissima*, Lam. l. c. 608 = *O. minutissima*.  
*Natrix*, Scop. Fl. Carn. ed. II. ii. 55 = *O. Natrix*.  
*pinguis*, Lam. Fl. Fr. ii. 609 = *O. Natrix*.  
*pusilla*, Lam. l. c. 610 = *O. reclinata* ?  
*reclinata*, Lam. l. c. 611 = *O. reclinata* ?  
*rotundifolia*, Lam. l. c. 612 = *O. rotundifolia*.  
*scariosa*, Moench, Meth. 157 = *O. mitissima*.  
*spinosa*, Scop. Fl. Carn. ed. II. ii. 54 = *O. spinosa*.  
*variegata*, Lam. Fl. Fr. ii. 608 = *O. variegata*.  
*viscosa*, Lam. l. c. 609 = *O. viscosa*.

**ANONYCHIUM**, Schweinf. Reliq. Kotschy. 7. t. 7 (1868) = *Prosopis*, Linn. (Legum.).  
*lancofolatum*, Schweinf. l. c. = *P. oblonga*.

**ANONYMOS**, Walt. Fl. Carol. (1788) (passim pro omnibus dubiis).  
*aquatica*, Walt. l. c. 37 = *Limnanthemum trachyspermum*.  
*aquatica*, Walt. l. c. 230 = *Planera aquatica*.  
*aquatica*, Walt. l. c. 109 = *Saururus cernuus*.  
*aquatica*, Walt. l. c. 137 = *Nesaea verticillata*.  
*asteroides*, Michx. ex DC. Prod. v. 301 = *Boltonia asteroides*.  
*bracteata*, Walt. Fl. Carol. 181 = *Zornia tetraphylla*.  
*capitata*, Walt. l. c. 69 = *Burmannia capitata*.  
*carolinensis*, Walt. l. c. 60 = *Elytraria virgata*.  
*carolinensis*, Walt. l. c. 91 = *Lithospermum hirtum*.  
*carolinensis*, Walt. l. c. 164 = *Verbena Aubletia*.  
*carolinensis*, Walt. l. c. 168 = *Ruellia carolinensis*.  
*carolinensis*, Walt. l. c. 188 = *Amphicarpaea monica*.  
*cassioidea*, Walt. l. c. 171 = *Scymeria tenuifolia*.  
*ciliata*, Walt. l. c. 197 = *Liatris graminifolia* ?  
*corymbosus*, Walt. l. c. 139.—Am. bor.  
*dioscoroides*, Croom, in Am. Journ. Sc. xxix. (1885) 165 = *Croonia pauciflora*.  
*erecta*, Walt. Fl. Carol. 170 = *Houstonia caerulea*.  
*flavus*, Walt. l. c. = *Gerardia flava*.  
*frondosus*, Walt. l. c. 139.—Am. bor.

## ANONYMOS:—

*frutescens*, Walt. Fl. Carol. 186 = *Wistaria speciosa*.  
*graminifolia*, Walt. l. c. 197 = *Liatris graminifolia*?  
*ligustrinus*, Walt. l. c. 189 = Am. bor.  
*odoratissima*, Walt. l. c. 198 = *Trilisia odoratissima*.  
*paniculata*, Walt. l. c. = *Trilisia paniculata*.  
*pedicularis*, Walt. l. c. 170 = *Gerardia*?  
*petiolata*, Walt. l. c. 108 = *Mitreola petiolata*.  
*pilosa*, Walt. l. c. 197 = *Liatris pycnostachya*.  
*pinnatifida*, S. Wats. Bibl. Ind. 247, lapsus = seq.  
*pinnatus*, Walt. Fl. Carol. 103 = *Petalostemon corymbosus*.  
*procumbens*, Walt. l. c. 86 = *Anotis rotundifolia*.  
*pubica*, Walt. l. c. 123 = *Uvularia perfoliata*.  
*purpurea*, Walt. l. c. 170 = *Gerardia purpurea*.  
*quaternata*, Walt. l. c. 246 = *Gerardia* sp.  
*quinata*, Walt. l. c. = *Gerardia* sp.  
*ramosa*, Walt. l. c. 198 = *Liatris scariosa*.  
*repens*, Walt. l. c. 110 = *Dichondra repens*.  
*rotundifolia*, Walt. l. c. 181 = *Crotalaria ovalis*.  
*sagittalis*, Walt. l. c. = *Crotalaria sagittalis*.  
*sempervirens*, Walt. l. c. 98 = *Gelsemium sempervirens*.  
*sessilifolia*, Walt. l. c. 108 = *Mitreola petiolata*.  
*setacea*, Walt. l. c. 170 = *Gerardia setacea*?  
*tinctoria*, Walt. l. c. 68 = *Lachnanthes tinctoria*.  
*umbrosa*, Walt. l. c. 63 = *Micranthemum orbiculatum*.  
*uniflora*, Walt. l. c. 198 = *Carphephorus bellidifolius*!

ANOOSPERMA, Kunze, in Bot. Zeit. i. (1843) 661, *err. typ.* = *Oncosperma*, Blume (Palm.).

ANOPLANTHUS, Endl. Gen. 727 (1839) = *Phelypaea*, Tourn. et *Aphyllon*, Mitch. (Orobanch.).  
*Biebersteinii*, Reut. in DC. Prod. xi. 42 = *P. coccinea*.  
*coccineus*, Walp. Rep. iii. 481 = *P. coccinea*.  
*comosus*, Walp. l. c. 480 = *Aphyllon comosum*.  
*fasciculatus*, Walp. l. c. = *Aphyllon fasciculatum*.  
*Tournefortii*, Reut. in DC. Prod. xi. 42 = *P. coccinea*.  
*uniflorus*, Endl. Ic. Gen. t. 72 = *Aphyllon uniflorum*.

ANOPOLOCARYUM, Ledeb. Fl. Rossa. iii. 154 (1847) = *Eritriohium*, Schrad. (Borag.).  
*compressum*, Ledeb. l. c. = *Rossia*.

ANOPLON, Reichb. Consp. 212<sup>b</sup> (1828) = *Phelypaea*, Tourn. et *Aphyllon*, Mitch. (Orobanch.).  
*Biebersteinii*, C. A. Mey. Verz. Pfl. Canc. 104 = *Phelypaea coccinea*.  
*biflorum*, G. Don, Gen. Syst. iv. 634 = *Aphyllon uniflorum*.  
*fasciculatum*, G. Don, l. c. 633 = *Aphyllon fasciculatum*.  
*Tournefortii*, G. Don, l. c. = *Phelypaea coccinea*.

ANOPOLOPHYTUM, Beer, in Flora, xxxvii. (1854) 346 = *Tillandsia*, Linn. (Bromel.).  
*acranthos*, Beer, Bromel. 40 = *T. dianthoidea*.  
*amoenum*, E. Morr. ex C. Morr. in Belg. Hort. xxxiii. (1883) 265, t. 17 = *T. pulchra*.  
*Benthamianum*, Beer, Bromel. 263 = *T. Benthamiana*.  
*bicolor*, Beer, l. c. 263 = *T. calothyrsus*.  
*calothyrsus*, Beer, l. c. 263 = *T. calothyrsus*.  
*dianthoideum*, Beer, l. c. 41 = *T. dianthoidea*.  
*didistichum*, E. Morr. ex C. Morr. in Belg. Hort. xxxi. (1881) 164 = *T. Lorentziana*.  
*Duratii*, Beer, Bromel. 42 = *T. Duratii*.  
*flexuosum*, Beer, l. c. 43 = *T. flexuosa*.  
*geminiflorum*, E. Morr. ex C. Morr. in Belg. Hort. xxxix. (1879) 226, & xxx. 191, t. 111 = *T. geminiflora*.  
*guianense*, Beer, Bromel. 44 = *T. Guian.*  
*incanum*, E. Morr. ex C. Morr. in Belg. Hort. xxxi. (1881) 209, t. 11 = *T. Gardneri*.  
*lineare*, Beer, Bromel. 42 = *T. linearis*.  
*longibracteatum*, Beer, l. c. 264 = *T. purpurea*.  
*pulchellum*, Beer, l. c. 41 = *T. pulchra*.  
*Rollisoni*, E. Morr. ex C. Morr. in Belg. Hort. xxxix. (1879) 275 = *Bras.*  
*roseum*, Beer, Bromel. 40 = *T. dianthoidea*.  
*rubidum*, Beer, l. c. = *T. geminiflora*.  
*setaceum*, Beer, l. c. 265 = *T. compressum*?  
*stramineum*, C. Koch, in Ind. Sem. Hort. Berol. (1856) 7 = *T. straminea*.  
*Sprengelianum*, Beer, Bromel. 266 = *T. Sprengelianum*.

## ANOPOLOPHYTUM:—

*strictum*, Beer, Bromel. 39 = *Tillandsia stricta*.  
*strobilanthum*, Beer, l. c. 42 = *T. strobilantha*.  
*vestitum*, Beer, l. c. 266 = *T. Benthamiana*.  
*violaceum*, Beer, l. c. = *T. violacea*.  
*vittatum*, Beer, l. c. 43 = *T. vittata*.

ANOPTERUS, Labill. Pl. Nov. Holl. i. 85, t. 112 (1804). *SAXIFRAGEAE*, Benth. & Hook. f. i. 648.  
*glandulosus*, Labill. l. c. 86 = *Tasman*.  
*Macleanus*, F. Muell. in Journ. Pharm. Soc. Vict. (1858) 43 = *Austral.*

ANOSMIA, Bernh. in Linnaea, vii. (1832) 608 = *Smyrniium*, Linn. (Umbell.).  
*idaea*, Bernh. l. c. 609 = *S. apiifolium*.

ANOSPORUM, Nees, in Linnaea, ix. (1835) 287 = *Cyperus*, Linn.  
*Cephalotes*, Kurz, in Journ. As. Soc. Beng. xxxix. (1870) ii. 84 = *C. Cephalotes*.  
*Colymbetes*, Boeck. in Bot. Zeit. xxvii. (1869) 26 = *C. Colymbetes*.  
*cubense*, Boeck. l. c. = *Scirpus cubensis*.  
*monocephalum*, Nees, in Linnaea, ix. (1835) 287 = *C. Cephalotes*.  
*nudicaule*, Boeck. in Bot. Zeit. xxvii. (1869) 26 = *C. nudicaule*.  
*palidum*, Boeck. in Linnaea, xxxvi. (1869-70) 412 = *C. platystylis*.

ANOTIS, DC. Prod. iv. 431 (1830). *RUBIACEAE*, Benth. & Hook. f. ii. 59.  
*affinis*, Benth. & Hook. f. Gen. ii. 59 = *Leschenaultiana*.  
*boerhaavloides*, Maxim. in Bull. Acad. Ptersb. xxix. (1883) 165 = *China*.  
*calycina*, Hook. f. Fl. Brit. Ind. iii. 73 = *Ind. or.*  
*capitata*, Korth. in Ned. Kruid. Arch. ii. (1851) 151 = *Hedyotis stipulata*?  
*camosa*, Benth. & Hook. f. Gen. ii. 59 = *Ind. or.*  
*Cervantesii*, DC. Prod. iv. 432 = *Hedyotis Cervantesii*.  
*ciliolosa*, G. Don, Gen. Syst. iii. 535 = *Houstonia purpurea*.  
*coerulea*, G. Don, l. c. = *Houstonia caerulea*.  
*conferta*, DC. Prod. iv. 431 = *Mallostoma conferta*.  
*decipiens*, Hook. f. Fl. Brit. Ind. iii. 72 = *Ind. or.*  
*dentelloides*, Steud. Nom. ed. II. i. 101 = *Oldenlandia dentelloides*.  
*ericoides*, DC. Prod. iv. 433 = *Hedyotis ericoides*.  
*filiformis*, DC. l. c. 431 = *Mallostoma filiformis*.  
*Finlaysoniana*, Benth. & Hook. f. Gen. ii. 60 = *Sumatr.*  
*foetida*, Benth. & Hook. f. Gen. ii. 59 = *Ind. or.*  
*gentianoides*, Walp. Rep. iv. 230 = *Houstonia caerulea*.  
*gracilis*, Hook. f. Fl. Brit. Ind. iii. 71 = *Reg. Himal.*  
*hypnoides*, DC. Prod. iv. 432 = *Hedyotis hypnoides*.  
*ingrata*, Benth. & Hook. f. Gen. ii. 59; et Hook. f. Fl. Brit. Ind. iii. 71 = *Reg. Himal.*  
*juniperifolia*, DC. Prod. iv. 432 = *Mallostoma juniperifolia*.  
*lancaefolia*, Benth. & Hook. f. Gen. ii. 59 = *lancifolia*.  
*lancolata*, DC. Prod. iv. 433 = *Houstonia purpurea*.  
*lancifolia*, Hook. f. Fl. Brit. Ind. iii. 73 = *Ind. or.*  
*laricifolia*, DC. Prod. iv. 432 = *Mallostoma laricifolia*.  
*Lechleriana*, Schlecht. in Linnaea, xxviii. (1856) 488 = *Oldenlandia Lechleriana*.  
*Leschenaultiana*, Benth. & Hook. f. Gen. ii. 59; et Hook. f. Fl. Brit. Ind. iii. 72 = *Ind. or.*  
*longiflora*, Benth. Pl. Hartw. 23 = *Houstonia triflora*.  
*longifolia*, G. Don, Gen. Syst. iii. 535 = *Houstonia purpurea*.  
*microphylla*, DC. Prod. iv. 432 = *Hedyotis microphylla*.  
*mitrasacmoides*, Benth. & Hook. f. Gen. ii. 60 = *Austral.*  
*monosperma*, Benth. & Hook. f. l. c. 59; et Hook. f. Fl. Brit. Ind. iii. 75 = *Ind. or.*  
*Montholoui*, Hook. f. Fl. Brit. Ind. iii. 73 = *Ind. or.*  
*nummularia*, Benth. & Hook. f. Gen. ii. 60; et Hook. f. Fl. Brit. Ind. iii. 75 = *Zeylan.*  
*nummulariformis*, Benth. & Hook. f. l. c. = *praec. oxyphylla*, Hook. f. l. c. 72 = *Ind. or.*

## ANOTIS:—

*pilifera*, Schlecht. in Linnaea, xxviii. (1856) 487 = *Peruv.*  
*pterospora*, Benth. & Hook. f. Gen. ii. 60 = *Austral.*  
*purpurea*, G. Don, Gen. Syst. iii. 535 = *Houstonia purpurea*.  
*quadricocularis*, Benth. & Hook. f. Gen. ii. 59; et Hook. f. Fl. Brit. Ind. iii. 74 = *Ind. or.*  
*Rheedii*, Benth. & Hook. f. l. c.; et Hook. f. l. c. 73 = *Ind. or.*  
*Richardiana*, Benth. & Hook. f. l. c.; et Hook. f. l. c. 75 = *Ind. or.*  
*Ritchiei*, Hook. f. Fl. Brit. Ind. iii. 74 = *Ind. or.*  
*rotundifolia*, DC. Prod. iv. 433 = *Am. bor.*  
*Salemanni*, DC. l. c. = *Oldenlandia Salzmanni*.  
*serpens*, DC. l. c. = *Am. austr.*  
*serpyllifolia*, G. Don, Gen. Syst. iii. 535 = *Houstonia serpyllifolia*.  
*setosa*, DC. Prod. iv. 432 = *Mallostoma setosa*.  
*tenella*, G. Don, Gen. Syst. iii. 535 = *Houstonia tenella*.  
*Thwaitesiana*, Maxim. in Bull. Acad. Ptersb. xxix. (1883) 165 = *China*.  
*thymifolia*, DC. Prod. iv. 432 = *Mallostoma thymifolia*.  
*urophylla*, Benth. & Hook. f. Gen. ii. 59; et Hook. f. Fl. Brit. Ind. iii. 72 = *Ind. or.*  
*Wightiana*, Benth. & Hook. f. l. c. 60; et Hook. f. l. c. 75 = *Ind. or.*

ANPLECTRUM, A. Gray, Bot. U. St. Expl. Exped. i. 597 (1854). *MELASTOMACEAE*, Benth. & Hook. f. i. 758.

*APLECTRUM*, Blume, in Flora, xiv. (1831) 502.  
*annulatum*, Triana, in Trans. Linn. Soc. xxviii. (1871) 84 = *Penang*.  
*assamicum*, C. B. Clarke, in Hook. f. Fl. Brit. Ind. iii. 546 = *Reg. Himal.*  
*barbatum*, Triana, in Trans. Linn. Soc. xxviii. (1871) 84 = *Burma*.  
*biligulatum*, Triana, l. c. 85 = *Sumatr.*  
*confine*, Blume, Mus. Bot. Lugd. Bat. i. 85 = *Sumatr.*  
*cyanocarpum*, Triana, in Trans. Linn. Soc. xxviii. (1871) 84 = *glaucum*.  
*divaricatum*, Triana, l. c. = *Ind. or.*  
*glaucum*, Triana, l. c. = *Malaya*.  
*Korthalsii*, Triana, l. c. 85 = *Borneo*.  
*latifolium*, Triana, l. c. = *Borneo*.  
*ligulatum*, Triana, l. c. = *Java*.  
*myrtiforme*, Naud. in Ann. Sc. Nat. Sér. III. xv. (1841) 305 = *Mediulla myrtiformis*.  
*myrtifolium*, Miq. Fl. Ind. Bat. i. 555 = *Mediulla myrtiformis*.  
*nodosum*, Blume, Mus. Bot. Lugd. Bat. i. 87 = *Sumatr.*  
*nodosum*, Blume, l. c. 87 = *Sumatr.*  
*ovalifolium*, A. Gray, Bot. U. St. Expl. Exped. i. 597 = *Allomorpha ovalifolia*.  
*pallens*, Blume, Mus. Bot. Lugd. Bat. i. 38 = *Malaya*.  
*pariflorum*, Benth. Fl. Hongk. 116 = *Blastus cochinchinensis*.  
*reformatum*, Triana, in Trans. Linn. Soc. xxviii. (1871) 85 = *Borneo*.  
*rostratum*, Blume, in Flora, xiv. (1831) 502 = *Malaya*.  
*stipulare*, Blume, l. c. 503 = *Java*.  
*viminale*, Blume, l. c. 502 = *Malaya*.

ANQUETILIA, Decne. in Jacquem. Voy. Bot. 161. 161 (1848) = *Skimmia*, Thunb. (Rutac.).  
*Laureola*, Decne. l. c. = *S. Laureola*.

ANREDERA, Juss. Gen. 84 (1789). *CHENOPODIACEAE*, Benth. & Hook. f. iii. 78, 1219.  
*Berriesa*, Steud. Nom. ed. II. i. 199 (1840).  
*CLAIRISIA*, Benth. & Hook. f. Gen. iii. 78 (1880).  
*CLARISIA*, Abat. in Act. Soc. Med. Sev. x. 413; et Spreng. Gen. i. 202 (1830).  
*SIEBERA*, Presl, in Oken, Isis, xxi. (1828) 275.  
*Cumingii*, Hassk. in Flora, xlviii. (1865) 401 = *spicata*.  
*scandens*, Moq. in DC. Prod. xiii. ii. 280 = *spicata*.  
*spicata*, Pers. Syn. i. 297 = *Am. trop.*; Ins. Philipp.  
*vesicaria*, Gaertn. f. Fruct. iii. 176, t. 213 = *spicata*.  
*vesiculosa*, Poir. Encyc. Suppl. i. 391 = *spicata*.

ANSELLIA, Lindl. Bot. Reg. xxx. (1844) sub t. 72.  
*ORCHIDAE*, Benth. & Hook. f. iii. 537.  
*africana*, Lindl. l. c. = *Afr. trop.*  
*gigantea*, Reichb. f. in Linnaea, xx. (1847) 678 = *Natal.*

ANSERINA, Dum. Fl. Belg. 21 (1827) = *Chenopodium*, Linn.  
*Bonus-Henricus*, Dum. l. c. = *C. Bonus-Henricus*.

ANSONIA, Bert. ex Hemsl. Bot. Voy. Challenger, i. 111.  
 53 (1884) = *Lactoris*, Phil. (Piperac.).  
*nudulosa*, Bert. ex Hemsl. l. c. = *L. fernandezia*.

ANSONIA, Rafin. New Fl. Am. iv. (1836) 58 = *Amsonia*,  
 Walt. (Apocyn.).  
*elliptica*, Rafin. l. c. = Am. bor.  
*latifolia*, Rafin. l. c. = *Amsonia Tabernaemontana*.  
*salicifolia*, Rafin. l. c. = *Amsonia Tabernaemontana*.  
*truncifolia*, Rafin. l. c. = Am. bor.

ANSTRUTHERIA, Gardn. in Calc. Journ. Nat. Hist. vi.  
 (1846) 344. t. 4 = *Weinsea*, Spreng. (Rhizoph.).  
*africana*, Benth. in Journ. Linn. Soc. iii. (1859) 78 =  
*W. africana*.

*ceylanica*, Gardn. in Calc. Journ. Nat. Hist. vi. (1846)  
 345 = *W. ceylanica*.  
*madagascariensis*, Benth. in Journ. Linn. Soc. iii.  
 (1859) 78 = *W. madagascariensis*.  
*ceylanica*, Henslow, in Hook. f. Fl. Brit. Ind. ii. 441 =  
*W. ceylanica*.

ANTACANTHUS, Rich. ex DC. Prod. iv. 484 (1830) =  
*Scolosanthus*, Vahl (Rubiace.).

ANTAGONIA, Griseb. in Goett. Abh. xix. (1874) 144 =  
*Cayaponia*, Manso (Cucurb.).  
*citruifolia*, Griseb. l. c. 145 = *C. citruifolia*.  
*Sandia*, Griseb. in Lorentz, Veg. del Nordest. Prov.  
 Entre-Rios, 69 = *C. Sandia*.

ANTAUREA, Neck. Elem. i. 70 (1790) = *Contaurea*,  
 Linn. (Compos.).

ANTELAEA, Gaertn. Fruct. i. 277. t. 68 (1788).  
 Genus inc. sed.  
*caucensis*, Cels. ex Hayn. Nom. ii. 38. — Hab. 1  
*juvatica*, Gaertn. Fruct. i. 277. — Java.

ANTENNARIA, Gaertn. Fruct. ii. 410. t. 167 (1791).  
 COMPOSITAE, Benth. & Hook. f. ii. 301.  
*DEYNANTHUS*, Rafin. in Am. Monthly Mag. (1818)  
 258.

*alpina*, Gaertn. l. c. — Reg. bor.  
*andina*, A. Gray, in Proc. Am. Acad. v. (1861) 138. —  
 Am. austr.

*artiodoides*, A. Gray, l. c. — Peruv.  
*argentea*, Benth. Pl. Hartw. 319. — Calif.  
*carpathica*, R. Br. in Trans. Linn. Soc. xii. (1818) 123.  
 — Reg. temp. bor.

*chilensis*, Remy, in C. Gay, Fl. Chil. iv. 235. — Chill.  
*cinnamomea*, DC. Prod. vi. 270 = *Anaphalis cinnamomea*.

*contorta*, D. Don, in Bot. Reg. t. 605 = *Anaphalis contorta*.

*dimorpha*, Torr. & Gray, Fl. N. Am. ii. 431. — Am.  
 bor.

*diocia*, Gaertn. Fruct. ii. 410. t. 167. f. 3. — Europ.;  
 As. bor.

*flagellaria*, A. Gray, in Proc. Am. Acad. xvii. (1881-  
 82) 212. — Am. bor.

*Ceyesi*, A. Gray, Pl. Fendl. 107. — Am. bor.  
*hyperborea*, D. Don, in Engl. Bot. Suppl. t. 2640 =  
 dioica.

*japonica*, Miq. Ann. Mus. Bot. Lugd. Bat. ii. 178 =  
*Anaphalis margaritacea*.

*japonica*, Sch. Bip. in Zoll. Syst. Verz. Ind. Archip.  
 126; Turcz. in Bull. Soc. Nat. Mosc. xxiv. (1851) 1.  
 209 = praec. !

*javanica*, DC. Prod. vi. 271. — Java.  
*labradorica*, Nutt. in Trans. Am. Phil. Soc. N. S. vii.  
 (1841) 406 = alpina.

*leontopodiina*, DC. Prod. vi. 269 = *Leontopodium alpicum*.

*leontopodium*, Gaertn. Fruct. ii. 410 = *Leontopodium alpicum*.

*leucophylla*, Holl. & Reichb. in Flora, xiii. (1830) 382 =  
*Helichrysum obconicum*.

*linearifolia*, Wedd. Chlor. And. i. 150. — Bolivia.  
*lanoloides*, Torr. & Gray, Fl. N. Am. ii. 430. — Am.  
 bor. occ.

*magellanica*, Sch. Bip. in Flora, xxxviii. (1855) 117. —  
 Reg. Magell.

*margaritacea*, R. Br. in Trans. Linn. Soc. xii. (1817)  
 123 = *Anaphalis margaritacea*.

## ANTENNARIA:—

*Meredithae*, F. Muell. in Papers Roy. Soc. Tasm.  
 (1870) 15 = *Leontopodium Meredithae*.

*microcephala*, A. Gray, in Proc. Am. Acad. x. (1874)  
 74. — Calif.

*monocephala*, DC. Prod. vi. 269 = alpina.  
*monica*, Wedd. Chlor. And. i. 150. — N. Granat.

*montana*, S. F. Gray, Nat. Arr. ii. 458 = dioica.  
*muscoidea*, Hook. f. & Thoms. ex C. B. Clarke, Comp.  
 Ind. 100. — Reg. Himal.

*nana*, Hook. f. & Thoms. ex C. B. Clarke, l. c. — Reg.  
 Himal.

*nivalis*, Tenore, ex Nym. Consp. 383 = *Leontopodium alpinum*.

*nubigena*, F. Muell. in Trans. Phil. Soc. Vict. i. (1855)  
 45 = *Raoulia catipes*.

*parvifolia*, Nutt. in Trans. Am. Phil. Soc. N. S. vii.  
 (1841) 406 = dioica.

*Planchoni*, F. Muell. Census, 80 = *Raoulia Planchoni*.  
*plantaginea*, R. Br. in Trans. Linn. Soc. xii. (1817)  
 123. — Am. bor.

*plantaginifolia*, Hook. Fl. Bor. Am. i. 330 = planta-  
 ginea.

*racemosa*, Hook. l. c. — Am. bor.  
*rubicunda*, C. Koch, in Linnaea, xvii. (1843) 49 =  
*Helichrysum arenarium*.

*saxatilis*, DC. Prod. vi. 271. — Java.  
*semidicurrens*, DC. l. c. = *Anaphalis araneosa*.

*sordida*, Sch. Bip. in Zoll. Syst. Verz. Ind. Archip.  
 124. — Java.

*Steetziana*, Turcz. in Bull. Soc. Nat. Mosc. (1857) 1.  
 Add. p. xxxix. — Dahuria.

*stenophylla*, A. Gray, in Proc. Am. Acad. xvii. (1881-  
 82) 213. — Am. bor.

*triplinervis*, Sims, Bot. Mag. t. 2468 = *Anaphalis triplinervis*.

*unicipes*, F. Muell. in Trans. Phil. Soc. Vict. i. (1855)  
 105. — Austral.

*villosissima*, D. Don, Prod. Fl. Nep. 175 = *Anaphalis araneosa*.

*viscida*, Sch. Bip. in Zoll. Syst. Verz. Ind. Archip. 124.  
 — Malaya.

ANTENORON, Rafin. Fl. Ludov. 28 (1817) = *Polygonum*, Linn.

*racemosum*, Rafin. l. c. = *P. virginianum*.

ANTEPHORA, Steud. Syn. Pl. Gram. 111 (1855) =  
*Anthephora*, Schreb. (Gram.).

ANTERISCIUM, Meyen, Reise, i. 315 (1834) sphalm. =  
*Asteriscium*, Cham. & Schlecht. (Umbellif.).

ANTHACANTHA, Lem. Illustr. Hortie. (1858) Misc.  
 64 = *Euphorbia*, Linn.

*Desmetiana*, Lem. l. c. = *E. hexagona*.

ANTHACANTHUS, Nees, in DC. Prod. xi. 460  
 (1847). ACANTHACEAE, Benth. & Hook. f. ii.  
 1097.

CRATEOLA, Rafin. Fl. Tellur. iv. 64 (1836).  
 OPLONIA, Rafin. l. c.

*acicularis*, Nees, l. c. — Jamaica.  
*armatus*, Nees, l. c. — Jamaica.

*bispinosus*, Griseb. in Mem. Am. Acad. N. S. viii.  
 (1863) 525. — Ind. occ.

*cuneatus*, Nees, in DC. Prod. xi. 461. — Jamaica.  
*cuneifolius*, Nees, l. c. 432 = cuneatus.

*emarginatus*, Nees, l. c. 461. — Ins. S. Thom.  
*jamaicensis*, Griseb. Fl. Brit. W. Ind. 457. — Jamaica.

*lycioides*, Nees, in DC. Prod. xi. 461. — Ind. occ.  
*microphyllus*, Nees, l. c. — Ind. occ.

*purpurascens*, Griseb. Cat. Pl. Cub. 198. — Cuba.  
*repandus*, Nees, in DC. Prod. xi. 462. — Ins. Tanna.

*sinuatus*, Nees, l. c. — Ins. Tanna.  
*spinuosus*, Nees, l. c. 460. — Am. austr.

*Sprengelii*, Nees, l. c. 461. — Ins. S. Doming.  
*tetrastichus*, Griseb. Cat. Pl. Cub. 197. — Cuba.

*vincoides*, Nees, in DC. Prod. xi. 461. — Madag.

ANTHACANTHUS, Rich. ex DC. Prod. iv. 484 (1830)  
 = *Scolosanthus*, Vahl (Rubiace.).

ANTHACTINIA, Bory, in Ann. Gén. Sc. Phys. ii. (1819)  
 139 = *Passiflora*, Linn.

*Horsfieldii*, M. Roem. Syn. Pepon. 191 = *P. Horsfieldii*.

*longipes*, Bory, in Ann. Gén. Sc. Phys. ii. (1819) 139 =  
*P. longipes*.

## ANTHACTINIA:—

*moluccana*, M. Roem. Syn. Pepon. 190 = *Passiflora moluccana*.

*nepalensis*, M. Roem. l. c. = *P. nepalensis*.  
*penangiana*, M. Roem. l. c. 192 = *Modecca nicobarica*.

*singaporiana*, M. Roem. l. c. = *Modecca singaporiana*.

*sumatrana*, M. Roem. l. c. 191 = *P. sumatrana*.  
*timorensis*, M. Roem. l. c. = *P. moluccana*.

*Walkerii*, M. Roem. l. c. = *P. suberosa*.

ANTHADENIA, Lem. Hort. Vanhott. fasc. i. 4  
 (1845); Fl. des Serres, ii. (Avr. 1846) 10. t. 6 =  
*Sesamum*, Linn. (Pedal.).

*sesamoides*, Lem. ll. cc. — Afr. trop.

ANTHAENANTIA, Beauv. Agrost. 48. t. 10. f. 7  
 (1812). GRAMINEAE, Benth. & Hook. f. iii. 1098.

ANTHENANTIA, R. Br. in Flind. Voy. ii. App. iii.  
 582 (1814).

AULAXANTHUS, ELL. Sketch Bot. Carol. i. 102  
 (1817).

AULAXIA, Nutt. Gen. Am. i. 47 (1818).  
 LEPTOCORYPHIUM, Nees, Agrost. Bras. 83 (1824).

*lanata*, Benth. in Journ. Linn. Soc. xix. (1852) 39. —  
 Mexic.

*rufa*, Schult. Mant. ii. 258. — Am. bor.  
*villosa*, Beauv. Agrost. 48. t. 10. f. 7. — Am. bor.

ANTHAERIUM, Schott, in Oestr. Bot. Zeitschr. viii.  
 (1858) 179 err. typ. = *Anthurium*, Schott (Aroid.).

ANTHALOGEA, Rafin. New Fl. Am. iv. 88 (1836) =  
*Polygala*, Linn.

*polygama*, Rafin. l. c. = *P. rubella*.

ANTHANEMA, Rafin. Fl. Tellur. iv. 90 (1836) =  
*Cuscuta*, Linn. (Convolv.).

*capitata*, Rafin. l. c. = *C. capitata*.  
*paradoxa*, Rafin. l. c. = *C. glomerata*.

*verticillata*, Rafin. l. c. = *C. glomerata*.

ANTHANOTIS, Rafin. Fl. Ludov. 52, 149 (1817) =  
*Asclepiodora*, A. Gray (Asclep.).

*pedicellata*, Rafin. l. c. 52 = *Podostigma pubescens*.  
*procumbens*, Rafin. l. c. 149. — Am. bor.

*viridis*, Rafin. l. c. 52 = *Asc. viridis*.

ANTHEIDOSORUS, A. Gray, in Hook. Kew Journ. iii.  
 (1851) 178 = *Myriocephalus*, Benth. (Compos.).

*gracilis*, A. Gray, l. c. = *M. gracilis*.

ANTHEILEMA, Rafin. Fl. Tellur. iv. 66 (1836) =  
*Phaylopsis*, Willd. (Acanth.).

*imbricata*, Rafin. l. c. = *P. longifolia*.  
*paniculata*, Rafin. l. c. = *Ruellia paniculata*.

ANTHEISCHIMA, Korth, Verh. Nat. Gesch. Bot. ed.  
 Temminck, 137 t. 27 (1840) = *Gordonia*, Ellis  
 (Ternstroem).

*excelsa*, Korth. l. c. = *G. excelsa*.

ANTHELIA, Schott, in Ann. Mus. Bot. Lugd. Bat. i.  
 127 (1863-64). AROIDEAE, Benth. & Hook. f. iii.  
 963.

*nobilis*, Schott, l. c. — Celebes.

ANTHELIS, Rafin. Chl. Aetn. 9 (1813) = *Helianthemum*, Tourn. (Cistin.).

*albidus*, Rafin. l. c. — Italia.

*arenaria*, Rafin. New Fl. Am. iii. 31. — Am. bor.

*glaucus*, Rafin. Chl. Aetn. 9 = *H. glaucum*.  
*glutinosus*, Rafin. l. c. = *H. glutinosum*.

*laevipes*, Rafin. l. c. = *H. laevipes*.  
*podanisia*, Rafin. New Fl. Am. iii. 30. — Am. bor.

ANTHELMINTHICA, P. Br. Hist. Jamaic. 156 (1756)  
 = *Spigelia*, Linn. (Logan.).

ANTHEMA, Medic. Malv. 42 (1787) = *Lavatera*,  
 Tourn. (Malvac.).

*arborea*, Medic. l. c. = *L. arborea*.

*cretica*, Medic. l. c. = *L. cretica*.

*scabra*, Moench, Meth. 612 = *L. cretica*.  
*Tenoreana*, Presl, Fl. Sicul. i. 181 = *L. cretica*.

ANTHEMIOPSIS, Boj. ex DC. Prod. v. 547, 548 (1836)  
 = *Wedelia*, Jacq. (Compos.).

*elongata*, Boj. l. c. 548 = *W. elongata*.  
*macrophylla*, Boj. l. c. 547. — Afr. trop.

**ANTHEMIS**, Mich. ex Linn. Syst. ed. I. (1735).  
**COMPOSITAE**, Benth. & Hook. f. ii. 420.  
**CHAMAEMELUM**, Tourn. ex Adans. Fam. ii. 128 (1763).  
**CHAMOMILLA**, Godr. Fl. Lorr. ii. 19 (1843).  
**COTA**, J. Gay, in Guss. Fl. Sic. Syn. ii. 866 (1844).  
**LEPIDOPHORUM**, Neck. Elem. l. 14 (1790).  
**LEUCANTHEMUM**, Adans. Fam. ii. 127 (1763).  
**LYONNETIA**, Cass. in Dict. Sc. Nat. l. 106 (1827).  
**MARCELIA**, Cass. l. c. xxxiv. 107 (1825).  
**MARUTA**, S. F. Gray, Nat. Arr. ii. 456 (1821).  
**MATRICARIA**, Tourn. ex Adans. Fam. ii. 127 (1763).  
**ORMENIS**, Cass. in Dict. Sc. Nat. xxix. 180 (1823).  
**PERIDERARA**, Webb, Iter Hisp. 37 (1838).  
**RHETINOLEPIS**, Cass. in Bull. Soc. Bot. Fr. iii. 707 (1856).  
**abrotanifolia**, Guss. Fl. Sic. Syn. ii. 490.—Italia; Lusitan.  
**abrotanifolia**, Willk. in Bot. Zeit. v. (1847) 858 = montana.  
**absinthifolia**, Boiss. & Sprun. Diagn. Ser. I. iv. 8.—Caria.  
**abyssinica**, J. Gay, ex A. Rich. Tent. Fl. Abyss. i. 418 = A. Cotula.  
**abyssinica**, Sch. Bip. ex Schweinf. Beitr. Fl. Aethiop. 142, nomen.—Abyss.  
**aciphylla**, Boiss. Diagn. Ser. I. iv. 7.—As. Min.  
**adonidifolia**, Boiss. Fl. Orient. iii. 317.—Armenia.  
**aetnensis**, Schouw. in Spreng. Syst. iii. 595.—Mont. Aetna.  
**afra**, Burm. f. Fl. Cap. Prod. 27 = Osmites dentata.  
**afra**, Linn. Syst. ed. X. 1223.—Afr. austr.  
**ageratifolia**, Sibth. & Sm. Fl. Graec. ix. 68. t. 887 = Achillea ageratifolia.  
**agrestis**, Presl, Fl. Sic. p. xxix, nomen.—Sicilia.  
**agrestis**, Wallr. Sched. Crit. 484 = arvensis.  
**aisoides**, Boiss. & Orph. ex Hook. f. Bot. Mag. t. 6117 = Achillea ageratifolia.  
**Aisoon**, Griseb. Spicil. Fl. Rumel. ii. 210 = Achillea ageratifolia.  
**albida**, Boiss. Diagn. Ser. I. iv. 10.—As. Min.  
**alpina**, Gouan, Fl. Monsp. 370 = montana.  
**alpina**, Linn. Cent. ii. 31. n. 195.—Europ.  
**alpina**, Moric. ex Nym. Consp. 360 = carpatica.  
**altaica**, Fisch. Hort. Gorenk. ed. II. (1812) 41.—Sibir. alt.  
**altissima**, Boiss. Diagn. Ser. I. xi. 12 = coelestis.  
**altissima**, Bell. in Mém. Acad. Turin. v. (1790-91) 245 = peregrina.  
**altissima**, Guss. ex Nym. Consp. 359 = brachycentros.  
**altissima**, Linn. Sp. Pl. 893.—Europ.; Oriens.  
**americana**, Linn. l. c. 895 = Chrysanthemum procumbens.  
**americana**, Mutis, in Linn. f. Suppl. 378 = Spilanthes Mutisii.  
**ammophila**, Boiss. & Heldr. Diagn. Ser. I. xi. 9.—Pamphyl.  
**Anacyclus**, J. Gay, ex Boiss. Fl. Orient. iii. 299 = cretica.  
**anatolica**, Boiss. Diagn. Ser. I. xi. 10.—As. Min.  
**anemonifolia**, Boj. ex Steud. Nom. ed. II. i. 102 = Epallage anemonifolia.  
**anglica**, Spreng. Syst. iii. 594 = arvensis.  
**apennina**, Tausch, in Syll. Ratisb. ii. 250.—Europ.  
**apiifolia**, R. Br. in Bot. Reg. t. 527 = parthenoides.  
**arabica**, Linn. Sp. Pl. 896 = Cladanthus arabicus.  
**arabica**, Viv. Fl. Lib. Spec. 56 = Cyrtolipsis alexandrina.  
**arenicola**, Boiss. Fl. Orient. iii. 306.—Cilicia.  
**argaea**, Boiss. & Bal. Diagn. Ser. II. vi. 97 = ptarmicaciformis.  
**artemisiaefolia**, Willd. Sp. Pl. iii. 2184 = Chrysanthemum sinense.  
**artemisifolia**, Willd. in Ges. Naturf. Fr. Neue Schr. iii. (1801) 481 = praec. l.  
**arvensis**, Linn. Sp. Pl. ed. I. 894.—Europ.; Oriens.  
**arvensis**, Pall. ex Bieb. Fl. Taur. Cauc. ii. 330 = altissima.  
**asperula**, Bertol. Fl. Ital. ix. 368.—Corsica.  
**atlantica**, Pomel, Nouv. Mat. Fl. Atl. 289.—Afr. bor.  
**atrata**, Schur, ex Heimerl. in Denkschr. Acad. Wien, xlviii. (1884) 137.—Europ. austr.  
**Aucheri**, Boiss. Diagn. Ser. I. xiii. 77, sphalm. = Achillea Aucheri.  
**aurea**, Brot. Fl. Lusit. i. 394.—Europ. austr.  
**aurea**, DC. Prod. vi. 7 = nobilis.  
**aurea**, Webb, ex Nym. Consp. 375 = Matricaria aurea.  
**auriculata**, Boiss. Diagn. Ser. I. iv. 5.—As. Min.  
**australis**, Sibth. & Sm. Fl. Graec. ix. 67 = cypria.  
**australis**, Willd. Sp. Pl. iii. 2177 = incrassata.

**ANTHEMIS** :—

**austriaca**, Jacq. Fl. Austr. v. 22.—Europ.; Oriens.  
**Barrélieri**, Tenore, Fl. Nap. ii. 245 = Achillea Barrélieri.  
**Baumgarteniana**, Schur, Enum. Pl. Transs. 334 = montana.  
**Bellidiastrum**, Linn. Syst. ed. X. 1223 = Osmites Bellidiastrum.  
**biaristata**, DC. Fl. Fr. iv. 204 = Anacyclus clavatus.  
**Biebersteiniana**, C. Koch, in Linnaea, xxiv. (1851) 320.—Oriens.  
**Blancheana**, Boiss. Fl. Orient. iii. 292.—Syria.  
**Bollei** x, Asch. ex Nym. Consp. ii. 363 = A. Cotula.  
**Bourgel**, Boiss. & Reut. Pugill. Pl. Hispan. 56.—Hispan.  
**Bovenana**, J. Gay, in Expl. Sc. Algér. t. 60. f. 2.—Algeria.  
**Bovei**, Willk. & Lange Prod. ii. 91 = praec.  
**Brachmanni**, Boiss. & Heldr. in Boiss. Diagn. Ser. I. vi. 84.—Graecia.  
**brachycentros**, J. Gay, in Koch, Syn. Fl. Germ. ed. II. 414.—Graecia; As. Min.  
**brachygloua**, C. Koch, in Linnaea, xxiv. (1851) 318 = tinctoria.  
**buphthalmoides**, Jacq. Hort. Schoenh. ii. 13 = Heliopsis buphthalmoides.  
**bysantina**, C. Koch, in Linnaea, xxiv. (1851) 321 = montana.  
**caespitosa**, Herbach, in Flora, xl. (1857) 509 = tenuifolia.  
**cairica**, Vis. Fl. Quaed. Aegypt. 36. t. 6.—Aegypt.; Arab.  
**callichroa**, Boiss. Diagn. Ser. I. xiii. 77, sphalm. = Achillea callichroa.  
**camptocarpa**, Boiss. Fl. Orient. iii. 319 = tripolitana.  
**candicans**, Boiss. l. c. 293.—Lycia.  
**candicissima**, Willd. ex Spreng. Syst. iii. 593.—Oriens; Lycia.  
**canescens**, Brot. Fl. Lusit. i. 395.—Lusit.  
**canescens**, Tenore, ex Nym. Consp. 359 = brachycentros.  
**carnea**, Boiss. Diagn. Ser. I. iv. 4.—As. Min.  
**carpathica**, Willd. Sp. Pl. iii. 2179.—Europ.; As. Min.  
**Cassia**, Boiss. Diagn. Ser. I. xi. 10.—Graecia.  
**caucasica**, Adam, in Weber & Mohr, Beitr. i. 71 = Chrysanthemum caucasicum.  
**caucasica**, Henckel, in Donnersm. Pl. Select. H. Halens. 3 = tinctoria.  
**caucasica**, Hornem. Hort. Hafn. 832 = Triumfetti.  
**caucasica**, C. A. Mey. Verz. Pf. Cauc. 75 = iberica.  
**Chamomilla**, Tenore, Syll. 440 = brachycentros.  
**Chamomilla**, Willd. Enum. Hort. Berol. 910.—Europ. austr.  
**Chamomilla-romana**, Crantz, Inst. i. 300 = nobilis.  
**chamomilloides**, Steven, ex Bieb. Fl. Taur. Cauc. ii. 331 = candicissima.  
**chia**, Linn. Sp. Pl. 894.—Graecia; As. Min.  
**chilensis**, Walp. in Nov. Act. Nat. Cur. xix. Suppl. i. (1848) 247.—Chill.  
**chronia**, Nym. Syll. Suppl. 2 = montana.  
**chrysantha**, J. Gay, in Expl. Sc. Algér. t. 60. f. 2.—Afr. bor.  
**chrysantha**, Schur, Enum. Pl. Transs. i. 331 = tinctoria.  
**chrysocephala**, Boiss. & Reut. Diagn. Ser. II. iii. 25 = montana.  
**chrysoleuca**, J. Gay, ex Fisch. & Mey. Ind. Sem. Hort. Petrop. xi. 50.—Algeria.  
**ciliata**, Boiss. Fl. Orient. iii. 312.—Reg. Cauc.  
**cinerea**, Panč. Elem. 39.—Europ. austr.  
**Clausonis**, Pomel, Nouv. Mat. Fl. Atl. 50.—Afr. bor.  
**clavata**, Desf. Fl. Atlant. ii. 287 = Anacyclus clavatus.  
**clavata**, Guss. Fl. Sic. Syn. ii. 865.—Sicilia.  
**coarctata**, Sibth. & Sm. Fl. Graec. ix. 68 = tinctoria.  
**coelestis**, Boiss. Diagn. Ser. I. xi. 12.—As. Min.; Syria.  
**collina**, Jord. Cat. Jard. Dijon, (1848) 18 = montana.  
**concinna**, Guss. Fl. Sic. Syn. ii. 870 = intermedia.  
**confusa**, Pomel, Nouv. Mat. Fl. Atl. 49.—Afr. bor.  
**coronopifolia**, Willd. Sp. Pl. iii. 2176.—Hispan.  
**Cornucopiae**, Boiss. Diagn. Ser. I. xi. 8.—Palaest.  
**corymbosa**, Haenke, in Jacq. Coll. ii. 73 = Achillea atrata.  
**corymbulosa**, Boiss. & Haussk. in Boiss. Fl. Orient. iii. 316.—Mesopot.  
**Cossoniana**, Reichb. f. Ic. Fl. Germ. xvi. 63. t. 1000 = austriaca.  
**cosyrensis**, Guss. Fl. Sic. Syn. ii. 870 = secundiramea.  
**Cota**, Koch, Syn. Fl. Germ. 414 = brachycentros.  
**Cota**, Linn. Sp. Pl. 893.—Europ. austr.  
**Cota**, Savi, ex DC. Prod. vi. 11 = austriaca.

**ANTHEMIS** :—

**Cota**, Sibth. & Sm. Fl. Graec. t. 880 = mixta.  
**Cotula**, Blanco, Fl. Filip. ed. I. 838 = Eclipta erecta.  
**Cotula**, Linn. Sp. Pl. 894.—Europ.; Afr. bor.; Oriens.  
**Cotula-foetida**, Crantz, Inst. i. 300 = A. Cotula.  
**cotuloides**, Rafin. ex DC. Prod. vi. 13 = A. Cotula.  
**crassifolia**, Humb. ex Steud. Nom. ed. II. i. 102 = cheiranthifolia.  
**crassipes**, Boiss. Diagn. Ser. I. xi. 9 = hyalina.  
**cretica**, Linn. Sp. Pl. 895.—Reg. Mediterr.  
**cronia**, Boiss. & Heldr. Diagn. Ser. II. iii. 24 = montana.  
**Cupaniana**, Tod. ex Nym. Consp. 360 = montana.  
**cypria**, Boiss. Fl. Orient. iii. 300.—Ins. Cyprus.  
**cyrenaica**, Cass. in Bull. Soc. Bot. Fr. xix. (1872) 82.—As. Min.  
**dalmatica**, Scheele, in Linnaea, xviii. (1844) 464.—Europ. austr.  
**damascena**, Boiss. & Gaill. in Boiss. Fl. Orient. iii. 315.—Syria.  
**dentata**, Boj. ex DC. Prod. vi. 4 = Epallage dentata.  
**dentata**, DC. Prod. vi. 291, in syn. = Osmites anemoides.  
**dentata**, Moench, Meth. 606 = austriaca.  
**deserti**, Boiss. Fl. Orient. iii. 305.—Arab.  
**diffusa**, Salm. ex DC. Prod. vi. 5 = arvensis.  
**discoidea**, Spreng. Nachtr. i. Bot. Gart. Halle, 11.—Hab. l.  
**discoidea**, Willd. Sp. Pl. iii. 2187 = tinctoria.  
**divergens**, Boiss. Fl. Orient. iii. 300.—Cappadoc.  
**drepanensis**, Huert. ex Nym. Consp. 361 = maritima.  
**dubia**, Stev. in Bull. Soc. Nat. Mosc. xxix. (1856) 380 = arvensis.  
**Duriaei**, Deille, Ind. Sem. Hort. Monsp. (1843) 20. Fisch. & Mey. Ind. Sem. Hort. Petrop. xi. 50 = chrysoleuca.  
**erucifolia**, J. & C. Presl, Delic. Prag. 102.—Sicilia.  
**euxina**, Boiss. Fl. Orient. iii. 282.—Reg. Cauc.  
**fallax**, Willd. Enum. Hort. Berol. Suppl. 60 = fusca.  
**fimbriata**, Boiss. Fl. Orient. iii. 306.—Cilicia.  
**foetida**, Lam. Fl. Fr. ii. 164 = A. Cotula.  
**fruticosa**, C. Sm. ex DC. Prod. vi. 14 = Gonospermum revolutum.  
**fruticosa**, Linn. Cent. Pl. ii. 31. n. 196; Amoën. Acad. iv. 330.—Afr. trop.  
**fruticulosa**, Bieb. Fl. Taur. Cauc. ii. 329.—Reg. Cauc.  
**fumariaefolia**, Boiss. Fl. Orient. iii. 304.—Cappadoc.  
**fumaroides**, Hochst. in Lorent, Wanderungen, 320.—Armen.  
**fungosa**, Boiss. & Haussk. in Boiss. Fl. Orient. iii. 318.—Persia.  
**fusca**, Brot. Fl. Lusit. i. 394.—Reg. Mediterr. occ.  
**Garcini**, Burm. f. Fl. Ind. 183 = Anvillea Garcini.  
**Gayana**, Boiss. Fl. Orient. iii. 313.—Persia; Belochistan.  
**Gemmellari**, Tineo, Pl. Rar. Sicil. 47.—Mont. Etna.  
**Gerardiana**, Jord. Obs. Pl. Crit. vii. (1849) 31 = montana.  
**glabra**, Jacquem. ex Decne. in Jacquem. Voy. Bot. ii. 88 = Allardia glabra.  
**globosa**, Orteg. Hort. Matr. 46 = Zaluzania globosa.  
**granatensis**, Boiss. Elench. 60 = arvensis.  
**grandiflora**, Host, Fl. Austr. ii. 506 = carpatica.  
**grandiflora**, Jacquem. Voy. Bot. iv. 87 = Allardia tomentososa.  
**grandiflora**, Des Moul. in Act. Linn. Soc. Bord. xi. (1855) 556.—Gallia.  
**grandiflora**, Ramatuelle, in Journ. Hist. Nat. Puy. (1792) 234 = Chrysanthemum sinense.  
**granulata**, Pomel, Nouv. Mat. Fl. Atl. 290.—Afr. bor.  
**graveolens**, Schur, in Verh. Siebenb. Ver. Naturw. (1852) (Sert. Fl. Transs.) 40 = carpatica.  
**graveolens**, Boiss. Fl. Orient. iii. 295.—Lycia.  
**Guicciardii**, Heldr. & Sart. ex Boiss. Fl. Orient. iii. 308 = peregrina.  
**halimifolia**, Munby, in Bull. Soc. Bot. Fr. ii. (1845) 234.—Algeria.  
**halophila**, Boiss. & Bal. in Boiss. Fl. Orient. iii. 316.—Cilicia.  
**Haussknechtii**, Boiss. & Reut. l. c. 310.—Syria. Mesopot.  
**Haynaldi**, Janka, in Oestr. Bot. Wochenbl. vi. (1850) 1 = arvensis.  
**hebronica**, Boiss. & Kotschy, Diagn. Ser. II. v. 168.—Palaest.  
**hemisphaerica**, Herbach, Stirp. Rar. Bucov. 28.—Palaest.  
**hemistephana**, Boiss. Fl. Orient. iii. 314.—Persia.

**ANTHEMIS** :—

*heracleotica*, Boiss. & Heldr. ex Nym. Consp. 362 = peregrina.  
*heterophylla*, Ball, in Journ. Linn. Soc. xvi. (1878) 507.—Marocco.  
*heterophylla*, Wallr. Beitr. Fl. Hercyn. 281.—Europ.  
*hirpina*, Tenore, ex Guss. Fl. Sic. Syn. ii. 868 = montana.  
*hispanica*, Zuccagni, in Roem. Collect. 155 = mixta.  
*indensis*, Willd. ex Steud. Nom. ed. II. i. 102 = Wedelia acapulcensis.  
*hungarica*, Hornem. Hort. Hafn. Suppl. 101 = austriaca.  
*lyalina*, DC. Prod. vi. 4.—Syria; Mesopot.  
*hydruntina*, Groves, in Journ. Linn. Soc. xxi. (1885) 533.—Ital.  
*iberica*, Bieb. Fl. Taur. Cauc. ii. 328.—Reg. Caucas.  
*ischa*, Visiani, Fl. Ital. 9.—Italia.  
*inconspicua*, Fisch. ex Herd. in Bull. Soc. Nat. Mosc. xxviii. (1865) t. 409 = Matricaria discoidea.  
*incrassata*, Link, Enum. Hort. Berol. ii. 345 = Anacyclus clavatus.  
*incrassata*, Loisel. Not. 129 = arvensis.  
*indurata*, Delile, Fl. Egypte, 274. t. 47. f. 3.—Aegypt.  
*isadora*, Gilib. Fl. Lituan. i. 228 = arvensis.  
*isotermia*, Guss. Fl. Sic. Syn. ii. 491.—Sicil.  
*italica*, Linn. Syst. ed. X. 1223.—Ital.  
*kakirica*, Boiss. Fl. Orient. iii. 816 = cairica.  
*Kitaibeli*, DC. Prod. vi. 7 = carpatica.  
*Kitaibeli*, Spreng. Syst. iii. 592 = montana.  
*Kotschyana*, Boiss. Diagn. Ser. II. iii. 28.—Cilicia.  
*longinosa*, Moench, Meth. 606 = Anacyclus radiatus.  
*luxa*, Spreng. Fl. Hal. Mant. 52.—Hab. 1  
*leucantha*, Linn. Pl. Rar. Afr. 23 = Osmites anthemoides.  
*leucanthemifolia*, Boiss. & Blanch. Diagn. Ser. II. iii. 20.—Syria.  
*leucanthemoides*, Boiss. l. c. Ser. I. iv. 9.—Smyrna.  
*leucocephala*, Schur, Enum. Pl. Transs. 334 = montana.  
*libanotica*, DC. Prod. vi. 9 = A. chia.  
*Lindleyi*, Nym. Syll. 7 = montana.  
*lituanica*, Bess. ex DC. Prod. vi. 13 = A. Cotula.  
*litvialis*, Roj.-Clem. Ens. Vit. And. 807 = maritima.  
*lutescens*, Cerv. in La Llave et Lex. Nov. Veg. Desc. fasc. i. 30 = Zaluzania angusta.  
*lynnæioides*, Boiss. Fl. Orient. iii. 286.—Syria.  
*macedonica*, Boiss. & Orph. Diagn. Ser. II. vi. 97.—Macedon.  
*macrantha*, Heuff. in Flora, xvi. (1833) 362.—Austria.  
*maritima*, Urville, Enum. Pl. Orient. 114 = secundiflora.  
*maritima*, Linn. Sp. Pl. 898.—Reg. Mediterr.  
*maritima*, Pall. ex Bieb. Fl. Taur. Cauc. ii. 330 = ruthenica.  
*maritima*, Sibth. & Sm. Fl. Graec. ix. 64 = tinctoria.  
*Marshalliana*, Willd. Sp. Pl. iii. 2187 = Biebersteiniana.  
*Melampodia*, Spreng. Syst. iii. 592 = seq.  
*melampodina*, Delile, Fl. Egypte, 268. t. 45.—Aegypt.; Arab.  
*melanacme*, Boiss. & Haussk. in Boiss. Fl. Orient. iii. 315.—Mesopot.  
*melanoloma*, Trautv. in Bull. Soc. Nat. Mosc. xli. (1868) t. 461 = rigescens.  
*membranacea*, Labill. Ic. Pl. Syr. dec. iii. 14 = Achillea membranacea.  
*Michelliana*, Bertol. Cat. Sem. Hort. Bonon. (1838); et Fl. Ital. ix. 364 = maritima.  
*Michelliana*, Guss. Fl. Sic. Syn. ii. 868, obs. = montana.  
*micrantha*, Boiss. & Haussk. in Boiss. Fl. Orient. iii. 300.—Assyria.  
*microperma*, Boiss. & Kotschy, Diagn. Ser. II. v. 108.—Aegypt.; Arab.  
*millefolia*, Linn. Sp. Pl. 896 = Chrysanthemum millefoliatum.  
*millefoliatum*, Pall. Reise Statthalt. Russ. Reich. i. 87, 129 = praec.  
*minuta*, Lehm. ex Steud. Nom. ed. II. i. 103.—Hab. 1  
*misella*, 'H. S.' ex Nym. Consp. 361 = parnesia.  
*mixta*, Linn. Sp. Pl. 894.—Reg. Mediterr.  
*monantha*, Willd. Sp. Pl. iii. 2187 = tinctoria.  
*monilicostata*, Pomel, Nouv. Mat. Fl. Atl. 41.—Afr. bor.  
*montana*, Koch, Syn. Fl. Germ. ed. II. 415 = carpatica.  
*montana*, Ledeb. Fl. Ross. ii. 523 = sterilis.  
*montana*, Linn. Sp. Pl. ed. II. 1261.—Europ.; Oriens.

**ANTHEMIS** :—

*montana*, Sibth. & Sm. Prod. Fl. Graec. ii. 190 = carpatica.  
*mucronulata*, C. Koch, in Linnaea, xxiv. (1851) 319 = Chrysanthemum caucasicum.  
*mucronulata*, Bertol. Amoem. 46 = Achillea Barrelierii.  
*mucronulata*, Hort. ex Steud. Nom. ed. II. i. 103 = Anacyclus clavatus.  
*mucronulata*, Reichb. Fl. Germ. Excurs. 227 = carpatica.  
*multicaulis*, Boiss. & Heldr. in Boiss. Fl. Orient. iii. 301 = arvensis.  
*multicaulis*, Fanka, in Oestr. Bot. Wochenbl. vi. (1856) 363.—Europ. austr.  
*muricata*, Guss. Fl. Sic. Syn. ii. 490.—Steil.  
*mysorensis*, Herb. Madr. ex DC. Prod. v. 551 = Guizotia oleifera.  
*Neitreichii*, Ortzm. in Flora, xxxv. (1852) 676 = ruthenica.  
*nicaeensis*, Willd. Sp. Pl. iii. 2182 = arvensis.  
*nigrescens*, Vest. in Flora, iii. (1820) 8 = austriaca.  
*nigricans*, Hort. ex G. Don, in Sweet, Hort. Brit. ed. III. 865 = rigescens.  
*nobilis*, Linn. Sp. Pl. 894.—Europ.  
*occidentalis*, Willd. Sp. Pl. iii. 2185 = Spilanthes Mutisii.  
*odontostephana*, Boiss. Diagn. Ser. I. vi. 85.—Persia; Ind. or.  
*odorata*, Ait. Hort. Kew. iii. 238 = Ursinia odorata.  
*odorata*, Lam. Fl. Fr. ii. 163 = nobilis.  
*oppositifolia*, Lam. Encyc. i. 576 = Spilanthes Mutisii.  
*ormenioides*, Boiss. Diagn. Ser. I. iv. 5 = Wiedemanniana.  
*ovatifolia*, Orteg. Hort. Matr. 73 = Heliopsis bupthalamoides.  
*oxylepis*, Boiss. Fl. Orient. iii. 282.—Cilicia.  
*oxyloba*, Schur, Enum. Pl. Transs. 884, sphalm. = Achillea oxyloba.  
*paecilolepis*, Boiss. Fl. Orient. iii. 288 = Kotschyana.  
*palestina*, Reut. ex Boiss. l. c. 283.—As. Min.; Syria.  
*pallidescens*, Heldr. ex Nym. Consp. ii. 359 = tinctoria.  
*pamphylica*, Boiss. & Heldr. Diagn. Ser. I. xi. 8.—As. Min.  
*parnassica*, Nym. Syll. Suppl. 1 = tinctoria.  
*Parnassii*, Boiss. & Heldr. ex Nym. Consp. 359 = tinctoria.  
*parnesia*, Boiss. & Heldr. in Boiss. Fl. Orient. iii. 305.—Graecia.  
*partenoides*, Benth. ex Hornem. Hort. Hafn. ii. 333.—Hab. 1  
*pauciloba*, Boiss. Diagn. Ser. I. vi. 83.—Syria; Mesopot.  
*pectinata*, Boiss. & Reut. l. c. Ser. I. iv. 6.—As. Min.  
*peduncularis*, Benth. & Hook. f. Gen. ii. 422.—Afr. bor.  
*pedunculata*, Bory & Chaub. Fl. Pélop. 59 = Anacyclus clavatus.  
*pedunculata*, Desf. Fl. Atl. ii. 238 = Anacyclus pedunculatus.  
*pentelica*, Boiss. ex Nym. Consp. 360 = montana.  
*peregrina*, Bieb. Fl. Taur. Cauc. ii. 331 = candidissima.  
*peregrina*, Linn. Syst. Nat. ed. X. 1223.—Ital.; Graecia; As. Min.  
*persepolitana*, Boiss. Diagn. Ser. I. xi. 7.—Persia.  
*persica*, Boiss. l. c. Ser. I. vi. 85.—Persia.  
*Pestalotiae*, Boiss. l. c. Ser. I. xi. 12.—Lycia.  
*petraea*, Tenore, Fl. Nap. ii. 246 = carpatica.  
*phillista*, Boiss. Fl. Orient. iii. 302.—Palestin.  
*piscinalis*, Durieu, ex Mundy, Fl. Algér. 95, nomen.—Algeria.  
*platyglossa*, C. Koch, in Linnaea, xxiv. (1851) 319 = rigescens.  
*plebeia*, Boiss. & Not. in Boiss. Fl. Orient. iii. 313.—Kurdist.  
*poecilolepis*, Boiss. Diagn. Ser. II. iii. 24 = Kotschyana.  
*pontica*, Urville, Enum. Pl. Orient. 114 = ruthenica.  
*pontica*, Sibth. & Sm. Fl. Graec. ix. 66 = tricolor.  
*pontica*, Willd. Sp. Pl. iii. 2184 = montana.  
*praecox*, Link, ex Willd. l. c. 2182 = fuscata.  
*prolifera*, Pers. Syn. ii. 407 = Cladanthus arabicus.  
*pseudo-atrata*, Schur, Enum. Pl. Transs. 327 = tenuifolia.  
*pseudocota*, Visiani, Fl. Dalm. ii. 78 = brachycentros.  
*pseudocotula*, Boiss. Diagn. Ser. I. vi. 86.—Oriens.  
*psorosperma*, Tenore, Viag. Abruz. 128 = A. Cotula.

**ANTHEMIS** :—

*ptarmicaefolia*, Adam, in Weber & Mohr, Beitr. i. 71 = Achillea grandiflora.  
*ptarmicaefolia*, C. Koch, in Linnaea, xxiv. (1851) 319.—As. Min.  
*pterygantha*, C. Koch, l. c. xvii. (1843) 44 = candidissima.  
*pubescens*, Willd. Sp. Pl. iii. 2177 = Anacyclus clavatus.  
*punctata*, Guss. ex Nym. Consp. 360 = montana.  
*punctata*, Vahl, Symb. Bot. ii. 91. t. 46.—Atlas; Sicilia.  
*purpurascens*, Nym. Consp. 363 = Anacyclus radiatus.  
*pygmaea*, Bertol. in Nov. Comm. Acad. Bonon. vi. (1843) 237 (Misc. Bot. ii. 23) = Matricaria praecox.  
*pygmaea*, Sch. Bip. ex Schweinf. Beitr. Fl. Aethiop. 142, nomen.—Afr. trop.  
*pyrenaica*, Midgev. in Bull. Soc. Bot. Fr. xii. (1865) 397.—Mont. Pyren.  
*pyrenaica*, Sch. Bip. in Oestr. Bot. Wochenbl. iv. (1854) 164 = austriaca.  
*pyrethroides*, Schur, Enum. Pl. Transs. 335 = carpatica.  
*Pyrethrum*, Gouan, Fl. Monsp. 370 = montana.  
*Pyrethrum*, Linn. Sp. Pl. 895 = Anacyclus Pyrethrum.  
*ramosa*, Link, ex Spreng. Syst. iii. 593 = A. Cotula.  
*Rascheyana*, Boiss. Diagn. Ser. I. xi. 8.—Syria.  
*reflectens*, Reichb. f. Ic. Fl. Germ. xvi. 61. t. 1006 = arvensis.  
*reflexa*, Moench, Meth. 605 = altissima.  
*repanda*, Linn. Sp. Pl. 895.—Lusitan.  
*repens*, Walt. Fl. Carol. 211 = Spilanthes repens.  
*Requienii*, Sch. Bip. ex Nym. Consp. 361 = ruthenica.  
*retusa*, Delile, Fl. Aeg. Illustr. 74 = cairica.  
*retusa*, Link, ex Spreng. Syst. iii. 593 = ruthenica.  
*retusa*, Tenore, ex Nym. Consp. 359 = brachycentros.  
*Reuteriana*, Boiss. Diagn. Ser. I. iv. 8 = smyrnaea.  
*revoluta*, Chr. Sm. ex Buch, in Berl. Acad. Abh. 1816-17 (1819) 370 = Gonospermum revolutum.  
*rhodensis*, Boiss. Diagn. Ser. I. xi. 11.—Ins. Rhodus.  
*rigescens*, Willd. Hort. Berol. i. t. 62.—Reg. Caucas.  
*rosea*, Jacquem. Voy. Bot. iv. 88 = Allardia glabra.  
*rosea*, Sibth. & Sm. Fl. Graec. t. 887.—Cyprus.  
*rotata*, Boiss. Fl. Orient. iii. 318.—Aegypt.; Arab.  
*Rudolphiana*, Adam, in Weber & Mohr, Beitr. i. 72 = Biebersteiniana.  
*rupestris*, Boj. ex Steud. Nom. ed. II. i. 103 = Epallage rupestris.  
*ruthenica*, Bieb. Fl. Taur. Cauc. ii. 330. n. 1772.—Europ. austr. or.; Reg. Caucas.  
*ruthenica*, Sch. Bip. ex Schur, Enum. Pl. Transs. 332 = austriaca.  
*salvifolia*, Boj. ex DC. Prod. v. 3 = Epallage salvifolia.  
*santolinoides*, Munby, in Bull. Soc. Bot. Fr. ii. (1855) 284.—Algeria.  
*saxatilis*, Baumg. ex Schur, Enum. Pl. Transs. 334 = Baumgarteniana.  
*saxatilis*, Bieb. Fl. Taur. Cauc. iii. 561 = sterilis.  
*saxatilis*, DC. ex Willd. Enum. Hort. Berol. 910 = montana.  
*scapoosa*, J. Gay, in Boiss. Fl. Orient. iii. 318 = Gayana.  
*scariosa*, Boiss. Diagn. Ser. I. xi. 7 = persepolitana.  
*scariosa*, DC. Prod. vi. 4.—Syria; Mesopot.  
*scariosa*, [Soland. in] Russ. Aleppo, ed. II. ii. 263.—Syria.  
*schizostephana*, Boiss. & Haussk. in Boiss. Fl. Orient. iii. 314.—Kurdist.  
*Schurii*, Heimerl, in Denkschr. Acad. Wien, xviii. (1884) 137 = Achillea oxyloba.  
*secundiflora*, Bivona, Sicul. Pl. Cent. ii. 10.—Sicil.; Aegypt.  
*segetalis*, Tenore, Fl. Neap. Syll. App. v. 54 = brachycentros.  
*sessilis*, Salisb. Prod. 204 = Cladanthus arabicus.  
*Sibthorpii*, Griseb. Spicil. Fl. Rumel. ii. 210.—Graecia.  
*sioula*, Guss. Fl. Sic. Syn. ii. 866 = arvensis.  
*sinuata*, Cerv. in La Llave et Lex. Nov. Veg. Desc. fasc. i. 30 = Zaluzania triloba.  
*Sismondacana*, Clem. in Mem. Accad. Sc. Torino, Ser. II. xvi. (1857) 297 (Sert. Orient. 61).—Byzant.  
*smyrnaea*, Boiss. Diagn. Ser. I. iv. 7.—Smyrna.  
*sphaelata*, Willk. in Bot. Zeit. v. (1847) 858 = Anacyclus clavatus.

## ANTHEMIS:—

- sphacelata, *F. & C. Presl, Delic. Prag.* 103.—Sicilia.  
*Spruneri*, Boiss. & Heldr. *Diagn. Ser. II.* iii. 24—  
 montana.  
 sterilis, *Stev. in Bull. Soc. Nat. Mosc.* xxix. (1856) 11.  
 379.—Tauria.  
 stiparum, *Pomel, Nouv. Mat. Fl. Atl.* 48.—Afr. bor.  
 stipulacea, Moench, *Meth. Suppl.* 258—Chrysan-  
 themum sinense.  
 styriaca, Vest, in *Syll. Ratib.* i. 12—carpatia.  
 suaveolens, *Schwaegr. ex Steud. Nom. ed. II.* i. 103.—  
 Hab. 1  
 subulicola, *Pomel, Nouv. Mat. Fl. Atl.* 49.—Afr.  
 bor.  
 suffruticosa, *Hornem. Hort. Hafn. Suppl.* 101.—  
 Hab. 1  
 sulphurea, Wall. ex Nym. *Consp.* 363—A. Cotula.  
*Tatrae, Kit. ex Schult. Fl. Austr.* ii. 534.—Europ.  
 taygeta, Boiss. & Heldr. *Diagn. Ser. I.* vi. 83.—  
 Graecia.  
 tenella, *Host, Fl. Austr.* ii. 507.—Europ.  
 tenuifolia, *Schur, in Verh. Siebenb. Ver. Naturw. II.*  
 (1851) 171.—Transylvan.  
 tenuiloba, Boiss. *Diagn. Ser. II.* iii. 25—montana.  
 tenuisecta, *Ball, in Journ. Bot.* xi. (1873) 365.—  
 Marocco.  
 tenuisecta, Boiss. *Fl. Orient.* iii. 301.—Armenia.  
 tenuisecta, *Pomel, Nouv. Mat. Fl. Atl.* 50.—Algeria.  
 tenuispherica, *Herbich, Stirp. Rar. Bucov.* 59.—  
 Austria.  
 tigrisica, *F. Gay, ex A. Rich. Tent. Fl. Abyss.* i. 418.  
 —Abyss.  
 tinctoria, *Linn. Sp. Pl.* 896.—Europ.; Oriens.  
 tomentosa, Gouan, ex Boiss. *Fl. Orient.* iii. 321—  
 Anacyclus clavatus.  
 tomentosa, *Linn. Sp. Pl.* 893.—As. Min.  
 tomentosa, O. F. Muell. in *Fl. Dan.* xii. t. 685—  
 arvensis.  
 tomentosa, Linn. ex Boiss. *Fl. Orient.* iii. 291—  
 montana.  
 tomentosa, Willd. *Sp. Pl.* iii. 2176—peregrina.  
 tricolor, Boiss. *Fl. Orient.* iii. 288.—Cyprus.  
 triloba, *Orteg. Hort. Matr.* 72—Zaluzania triloba.  
 trinervia, *Raensch, Nom. ed. III.* 249.—Am. merid.  
 tripolitana, Boiss. & Blanch. *Diagn. Ser. II.* iii. 22.—  
 Syria.  
*Triumfetti*, All. *Fl. Pedem.* i. 187—austriaca.  
 Trotzkiana, *Claus, in Beitr. Pflanz. Russ. Reich.* viii.  
 299.—Turkestan.  
 tubaeformis, Guss. *Fl. Sic. Syn.* ii. 870—Anacyclus  
 clavatus.  
 tuberculata, Boiss. *Elench.* 59. n. 107.—Hispan.;  
 Afr. bor.  
 tubicina, Boiss. & Haussk. in Boiss. *Fl. Orient.* iii.  
 319.—Mesopot.  
 ubensis, *Pomel, Nouv. Mat. Fl. Atl.* 289.—Afr. bor.  
 umbilicata, Boiss. & Huet, *Diagn. Ser. II.* iii. 24.—  
 Armenia.  
*Urvillaeana*, Sch. Hip. ex Nym. *Consp.* ii. 362—  
 tomentosa.  
*Urvillaei*, Nym. *Syll.* 7—cretica.  
 valentina, Linn. *Sp. Pl.* 895—Anacyclus radiatus.  
 viridis, Blanco, *Fl. Filip.* ed. II. 436—Eclipta erecta.  
*Visianii*, Weiss, ex Boiss. *Fl. Orient.* iii. 311—  
 chia.  
 vulgaris, Fl. Dan. ex Steud. *Nom. ed. I.* 53—Matricaria  
 inodora.  
 vulgaris, Linn. ex Steud. *Nom. I.* c.—Matricaria  
 Chamomilla.  
*Wiedemanniana*, *Fisch. & Mey. Ind. Sem. Hort.*  
*Petrop.* ii. (1835) 27.—As. Min.

## ANTHEPHORA:—

- Schreb. *Beschr. Graes.* ii. 105. t. 44  
 (1779). GRAMINEAE, Benth. & Hook. f. iii.  
 1122.  
 ANTEPHORA, Steud. *Syn. Pl. Gram.* 111 (1855).  
 HYPUDAURUS, Reichb. *Nom.* 37 (1841).  
 abyssinica, A. Rich. *Tent. Fl. Abyss.* ii. 389—Hoch-  
 stetteri.  
 axilliflora, Steud. *Syn. Pl. Gram.* 111—Buchloe  
 dactyloides.  
 Belangeri, Steud. l. c.—Hilaria cenchroides.  
 cuspidata, *Anderss. Enum. Pl. Ins. Galap.* 141.—Ins.  
 Galap.  
 elegans, Rupr. ex Steud. *Syn. Pl. Gram.* 111—Hoch-  
 stetteri.  
 elegans, *Schreb. Beschr. Graes.* ii. 105. t. 44.—  
 Mexico.

## ANTHEPHORA:—

- Hochstetteri, *Nees, in Flora*, xxvii. (1844) 249.—  
 Abyss.  
 Kotschyi, Hochst. ex Steud. *Syn. Pl. Gram.* 111—  
 Hochstetteri.  
 persica, Boiss. *Diagn. Ser. I.* xiii. 44.—Persia.  
 pubescens, *Nees, Fl. Afr. Austr.* i. 74—Cenchrus  
 pubescens.  
 punctulata, Steud. *Syn. Pl. Gram.* i. 111.—Mexico.  
 villosa, Spreng. *Neue Entdeck.* iii. 14—elegans.

## ANTHERICLIS, Rafin. in Am. Monthly Mag. (1819)

- 195; *Journ. Phys.* lxxxix. (1819) 261—Tipularia,  
 Nutt. (*Orchid.*).

## ANTHERICUM, Linn. Syst. ed. I (1735). LILIA-

- CEAE, Benth. & Hook. f. iii. 788.  
 DILANTHES, Salisb. *Gen. Pl. Fragm.* 70 (1866).  
 HESPERANTHES, S. Wats. in *Proc. Am. Acad.* xiv.  
 (1879) 241.  
 LILIAGO, Salisb. *Gen. Pl. Fragm.* 70 (1866).  
 PESSULARIA, Salisb. l. c. (1866).  
 PHALANGANTHUS, Schrank, ex Haw. *Syn. Pl. Succ.*  
 67 (1819).  
 PHALANGIUM, Juss. *Gen.* 52 (1789).  
 TRACHYANDRA, Kunth, *Enum. Pl.* iv. 573 (1843).  
 BLEPHANTHERA, ENDOGONA, LICINIA, OBSTI-  
 TILLA, TRACHINEMA, Rafin. *Fl. Tellur.* ii. 27, 59;  
 iii. 57.  
 adenanthera, Forst. f. *Prod.* 24—Dianella ensifolia.  
 affine, *Baker, in Journ. Bot.* x. (1872) 138.—Afr.  
 austr.  
 Aitonii, *Baker, in Journ. Linn. Soc. xv.* (1876) (= *Bulbinella*,  
*Gen. Pl.*) 294.—Afr. austr.  
 albucoides, Ait. *Hort. Kew.* i. 449—Ornithogalum  
 suaveolens.  
 aloifolium, Salisb. *Prod.* 250—Bulbine alooides.  
 alooides, Linn. *Sp. Pl.* 311—Bulbine alooides.  
 altissimum, Mill. *Gard. Dict.* ed. VIII. n. 8—Bulbine  
 longiscapa.  
 amoenum, Salisb. *Prod.* 250—A. Liliago.  
 anceps, *Baker, in Journ. Linn. Soc. xv.* (1876) 305.—  
 Afr. austr.  
 anceps, Soland. ex Baker, l. c. 363—Tricoryne  
 anceps.  
 andongense, *Baker, in Trans. Linn. Soc. Ser. II.* i.  
 (1878) 257.—Afr. trop.  
 angulicane, *Baker, in Journ. Linn. Soc. xv.* (1876)  
 305.—Afr. austr.  
 angustifolium, Hochst. in *A. Rich. Tent. Fl. Abyss.*  
 ii. 332.—Abyss.  
 annuum, Linn. *Sp. Pl.* 311—Bulbine annua.  
 annuum, Pourr. ex Willk. & Lange, *Prod. Fl. Hisp.* i.  
 203—Asphodelus tenuifolius.  
 aphyllum, *Forsk. Fl. Aegypt. Arab.* 209.—Arabia.  
 arenarium, *Baker, in Trans. Linn. Soc. Ser. II.* i.  
 (1878) 259.—Afr. trop.  
 asperatum, *Baker, in Journ. Bot.* x. (1872) 138.—  
 Afr. austr.  
 asphodeloides, Ait. *Hort. Kew.* i. 450—Bulbine  
 longiscapa.  
 asphodeloides, Linn. *Sp. Pl.* 311—Bulbine asphode-  
 loides.  
 asphodelum, *Forsk. Fl. Aegypt. Arab.* 209.—Ins.  
 Rhodus.  
 auratum, *Fisch. ex Trautv. in Act. Hort. Petrop.* ix.  
 (1884) 281.—Soongaria.  
 autumnale, Scop. *Fl. Carn. ed. II.* i. 247—Scilla  
 autumnalis.  
 baeticum, Steud. *Nom. ed. II.* i. 103—A. Liliago.  
 benguelense, *Baker, in Trans. Linn. Soc. Ser. II.* i.  
 (1878) 257.—Angola.  
 bicolor, Desf. *Fl. Atl.* i. 304—Morgagnia bicolor.  
 bifolium, Scop. *Fl. Carn. ed. II.* i. 247—Scilla  
 bifolia.  
 bipedunculatum, Jacq. *Coll. Suppl.* 88—triflorum.  
 blepharophoron, Schult. f. *Syst.* vii. 461—ciliatum.  
 boeticum, Boiss. *Voy. Espagne*, ii. 619. t. 172—  
 A. Liliago.  
 brasiliense, *Baker, in Journ. Linn. Soc. xv.* (1876)  
 306.—Bras.  
 Brehmeanum, *Baker, in Journ. Bot.* x. (1872) 139.—  
 Afr. austr.  
 brevicaulis, *Baker, in Journ. Linn. Soc. xv.* (1876) 298.  
 —Afr. austr.  
 brevifolium, *Thunb. Prod. Pl. Cap.* 62.—Afr. austr.  
 bulbosum, R. Br. *Prod.* 275—Bulbine bulbosa.

## ANTHERICUM:—

- Burkei*, *Baker, in Journ. Bot.* x. (1872) 140—Bulbinella  
 Burkei.  
 caeruleum, Ruiz & Pav. *Fl. Per.* iii. 67. t. 298—  
 Pasithea caerulea.  
 calyculatum, Georgi, It. i. 206—Tofieldia cerna.  
 calyculatum, Linn. *Sp. Pl.* 311—Tofieldia caly-  
 culata.  
 calyculatum, Pall. *Reise*, iii. 33—Tofieldia palu-  
 tris.  
 calyptrocarpum, *Baker, in Trans. Linn. Soc. Ser. II.*  
 (1878) 258.—Afr. trop.  
 Cameroni, *Baker, in Journ. Linn. Soc. xv.* (1876) 305.  
 314.—Afr. trop.  
 canaliculatum, *Ait. Hort. Kew.* i. 448.—Afr. austr.  
 capillare, Spreng. *Syst.* ii. 83; *Schult. f. Syst.* vii. 461.  
 (= Bulbinella capillaris.  
 carnosum, *Baker, in Journ. Linn. Soc. xv.* (1876) 305.  
 (= Bulbinella sp. *Gen. Pl.*).—Hab. 1  
 Cauda-felis, Linn. f. *Suppl.* 202—Bulbinella cauda-  
 caudatum, *Thunb. Prod. Pl. Cap.* 63—Bulbinella  
 capudata.  
 caulescens, *Baker, in Journ. Linn. Soc. xv.* (1876)  
 303.—Afr. trop.  
 cernuum, *Hornem. Hort. Hafn.* i. 332.—Hab. 1  
 Chamomoly, Hochst. in *A. Rich. Tent. Fl. Abyss.*  
 332—Chlorophytum tetraphyllum.  
 ciliatum, Linn. f. *Suppl.* 202.—Afr. austr.  
 ciliatum, Schult. f. *Syst.* vii. 466—Humboldtii.  
 ciliatum, Spreng. l. c. ii. 84.—Venezuela.  
 ciliolatum, *Baker, in Journ. Bot.* x. (1872) 137.  
 Bulbinella ciliolata.  
 cirrhatum, Forst. f. *Prod.* n. 148—Arthropodium  
 cirrhatum.  
 coarctatum, Ruiz & Pav. *Fl. Per.* iii. 67—Eucrasia  
 ramosa.  
 colubrinum, Welw. ex Baker, in *Trans. Linn. Soc.*  
 Ser. II. i. (1878) 256—Dasystachys colubrina.  
 comosum, *Thunb. Prod. Pl. Cap.* 63—Chlorophytum  
 Sternbergianum.  
 contortum, Linn. f. *Suppl.* 202.—Afr. austr.  
 Cooperi, *Baker, in Journ. Linn. Soc. xv.* (1876) 305.  
 —Natal.  
 corymbosum, *Baker, in Journ. Bot.* xv. (1877) 137.  
 Afr. trop.  
 costatum, *Andr. Bot. Rep.* t. 298.—Afr. austr.  
 crispum, *Thunb. Prod. Pl. Cap.* 63—Chlorophytum  
 crispum.  
 croceum, *Schult. f. Syst.* vii. 476.—Georgia.  
 dendroides, *Stev. in Mem. Soc. Nat. Mosc.* iii. (1818)  
 249—Asphodeline prolifera.  
 dissitiflorum, *Baker, in Trans. Linn. Soc. Ser. II.*  
 (1878) 257.—Angola.  
 dinaricatum, Jacq. *Hort. Schoenb.* iv. 7—*mon-*  
 lutum.  
 Dorsetii, *Hort. ex Baker, in Journ. Linn. Soc. xv.*  
 (1876) 301—ramosum.  
 Dregeanum, *Baker, in Journ. Bot.* x. (1872) 138.  
 Afr. austr.  
 Drimiopsis, *Baker, in Journ. Linn. Soc. xv.* (1876)  
 301.—Afr. trop.  
 ecremorhizum, Ruiz & Pav. *Fl. Per.* iii. 67—  
 Peruv.  
 echeandroides, *Baker, in Bot. Mag.* cxi. (1885) t. 60.  
 —Mexic. 1  
 elatum, Ait. *Hort. Kew.* i. 448—Chlorophytum  
 elatum.  
 elongatum, Willd. *Sp. Pl.* 136—Jacquintanum.  
 ensatum, Banks & Soland. ex Hook. f. *Fl. N. Zed.* i.  
 255—Dianella intermedia.  
 ensiforme, *Vell. Fl. Flum.* 143; iii. t. 162.—Bras.  
 ericetorum, *Berger. Fl. Pyr.* ii. 168—Simezia  
 color.  
 esculentum, Spreng. *Syst.* ii. 84—Camassia esculenta.  
 exuviatum, Jacq. *Coll. Suppl.* 89—Urginea exuviana.  
 falcatum, Linn. f. *Suppl.* 202.—Afr. austr.  
 falcatum, Welw. ex Baker, in *Trans. Linn. Soc. Ser. II.*  
 i. (1878) 256—Dasystachys falcata.  
 fasciculatum, *Baker, in Journ. Linn. Soc. xv.* (1876)  
 316.—Afr. austr.  
 fastigiatum, Steud. *Nom. ed. I.* 53—Chlorophytum  
 elatum.  
 favosum, *Thunb. Prod. Pl. Cap.* 63—Bulbine favosa.  
 filifolium, Jacq. *Coll. Suppl.* 93—Urginea filifolia.  
 filifolium, *Thunb. Prod. Pl. Cap.* 62—Urginea  
 todes.  
 filiforme, Ait. *Hort. Kew.* i. 451—Bulbinella  
 quetra.



## ANTHERICUM :-

- filiforme*, Thunb. Prod. Pl. Cap. 62 = Jacquinianum.  
*frutricum*, Steud. Nom. ed. I. 35 = Dichopogon Sieberianus!  
*frutricum*, Thunb. Prod. Pl. Cap. 63 = longifolium.  
*flagelliforme*, Baker, in Journ. Bot. x. (1872) 140 = Schizobasis flagelliformis.  
*frutescens*, Schult. f. Syst. vii. 1692. — Mexic.  
*flagelliforme*, Jacq. Coll. Suppl. 93 = Jacquinianum.  
*frutricum*, Linn. f. Suppl. 201. — Afr. austr.  
*fruticosum*, R. Br. ex Benth. Fl. Austral. vii. 50 = Corymbosa dichotoma.  
*frutricum*, Ait. Hort. Kew. I. 447 = Bulbinella latifolia.  
*frugans*, Jacq. Hort. Schoenb. i. 45 = Urginea frugans.  
*frutescens*, Linn. Sp. Pl. 310 = Bulbine frutescens.  
*fruticosum*, Salisb. Prod. 250 = praec.  
*fugax*, Moris, Elench. i. 46 = Urginea fugax.  
*Gerardi*, Baker, in Journ. Bot. x. (1872) 137. — Afr. austr.  
*glaucum*, Ruiz & Pav. Fl. Per. iii. 68. — Peruv.  
*Gmelinianum*, Schult. f. Syst. vii. 481 = Melanthium sibiricum.  
*gracile*, Baker, in Journ. Bot. x. (1872) 137 = Bulbinella gracilis.  
*gracile*, Salisb. Prod. 249 = ramosum.  
*gracillimum*, Regel, in Act. Hort. Petrop. vi. (1879) 29. — Hab. I.  
*gracium*, Linn. Sp. Pl. ed. II. 444 = Lloydia graeca.  
*gracium*, Vell. Fl. Flum. 143; iii. t. 161. — Bras.  
*gracium*, Baker, in Journ. Linn. Soc. xv. (1876) 392. — Madag.  
*graminifolium*, Willd. Sp. Pl. ii. 139 = undulatum.  
*grandiflorum*, Salisb. Prod. 250 = Paradisea Liliaceum.  
*graminiforme*, Dulac, Fl. Hautes-Pyr. 115 = Paradisea Liliaceum.  
*Grauii*, Baker, in Trans. Linn. Soc. xxix. (1875) 160. t. 103 B. — Afr. trop.  
*gustophyllum*, Baker, in Gard. Chron. (1882) I. 460. — Ina Socotra.  
*Haynei*, Rottl. ex Baker, in Journ. Linn. Soc. xv. (1876) 323 = Chlorophytum Heyneanum.  
*humatum*, Thunb. Prod. Pl. Cap. 63. — Afr. austr.  
*humatum*, Linn. Sp. Pl. ed. II. 446. — Afr. austr.  
*Humboldtii*, Colenso, ex Hook. f. Handb. New Zeal. Fl. 296 = Bulbinella sp. Gen. Pl. — N. Zel.  
*Humboldtii*, Hemsl. Biol. Centr. Am. Bot. iii. 374. — Mexic.  
*humile*, Hochst. ex A. Rich. Tent. Fl. Abyss. ii. 331. — Abyss.  
*hyacinthoides*, Willd. ex Kunth, Enum. Pl. iv. 336 = Scilla indica.  
*inconspicuum*, Baker, in Journ. Bot. xv. (1877) 71. — Afr. trop.  
*lacunosum*, Thunb. Prod. Pl. Cap. 62 = Bulbine rosstrata.  
*intermedium*, Willk. in Willk. & Lange, Prod. Fl. Hap. I. 202 = A. Liliago.  
*intricatum*, Baker, in Journ. Bot. x. (1872) 140 = Schizobasis intricata.  
*involueratum*, Baker, in Journ. Linn. Soc. xv. (1876) 311. — Afr. austr.  
*Jacquinianum*, Schult. f. Syst. vii. 462. — Afr. austr.  
*japonicum*, Thunb. Fl. Jap. 138. — China; Japon.  
*lagopus*, Thunb. Prod. Pl. Cap. 68 = Bulbine longicaepa.  
*latifolium*, Linn. f. Suppl. 202 = Bulbinella latifolia.  
*latifolium*, Schult. f. Syst. vii. 477 = simplex.  
*latifolium*, Banks & Soland. ex Kunth, Enum. Pl. iv. 622 = Arthropodium cirrhatum.  
*leptophyllum*, Baker, in Journ. Linn. Soc. xv. (1876) 317. — Mexic.  
*Liliago*, Linn. Sp. Pl. 310. — Europ.; Afr. bor.  
*Liliaceum*, Linn. I. c. ed. II. 445 = Paradisea Liliaceum.  
*lucosum*, Baker, in Trans. Linn. Soc. Ser. II. i. (1878) 257. — Afr. trop.  
*longepedunculatum*, Steud. ex Schult. f. Syst. vii. 457, 1692. — Afr. austr.  
*longifolium*, A. Rich. Tent. Fl. Abyss. ii. 333 = Chlorophytum longifolium.  
*longifolium*, Jacq. Coll. Suppl. 92. — Afr. austr.  
*longipes*, N. E. Br. in Gard. Chron. (1882) II. 297. — Inra.  
*longicaepum*, Jacq. Coll. Suppl. 84 = Bulbine longicaepa.

## ANTHERICUM :-

- longistylum*, Baker, in Journ. Linn. Soc. xv. (1876) 305. — Afr. austr.  
*Macowanii*, Baker, l. c. 309. — Afr. austr.  
*macrophyllum*, A. Rich. Tent. Fl. Abyss. ii. 334 = Chlorophytum macrophyllum.  
*Makoyanum*, Regel, Gartenfl. (1880) 36. — Hab. I.  
*marginatum*, Thunb. Prod. Pl. Cap. 63 = Urginea marginata.  
*Mattiansii*, Vand. Fasc. Pl. 12 = Simethis bicolor.  
*mesembryanthemoides*, Baker, in Journ. Bot. x. (1872) 136 = Bulbine mesembryanthemoides.  
*milleflorum*, [DC. in] Red. Lil. t. 58 = Arthropodium paniculatum.  
*minus*, Steud. Nom. ed. I. 58 = Arthropodium minus.  
*molle*, Baker, in Trans. Linn. Soc. Ser. II. i. (1878) 259. — Angola.  
*monophyllum*, Baker, in Journ. Bot. xvi. (1878) 324. — Afr. trop.  
*muricatum*, Linn. f. Suppl. 202. — Afr. austr.  
*nanum*, Baker, in Journ. Linn. Soc. xv. (1876) 305. — Mexic.  
*nematodes*, Schult. f. Syst. vii. 472 = Urginea nematodes.  
*nepalense*, Spreng. Syst. iv. Cur. Post. 135 = Chlorophytum nepalense.  
*nidulans*, Baker, in Journ. Linn. Soc. xv. (1876) 314. — Afr. trop.  
*Nimmonii*, J. Grah. Cat. Pl. Bomb. 220 = Chlorophytum glaucum.  
*niveum*, Spreng. Syst. ii. 84; Schult. f. in Roem. & Schult. Syst. vii. 480 = Chlorophytum tuberosum.  
*non-ramosum*, Gilib. Exercit. ii. 465 = A. Liliago.  
*nubicum*, Baker, in Journ. Linn. Soc. xv. (1876) 301. — Afr. trop.  
*Nuttallianum*, Schult. f. Syst. vii. 477. — Am. bor.  
*nutans*, Jacq. Coll. Suppl. 86 = Bulbine nutans.  
*nutans*, Thunb. Prod. Pl. Cap. 63. — Afr. austr.  
*Oatesii*, Baker, in Journ. Bot. xvi. (1878) 324. — Afr. trop.  
*orchideum*, Welw. ex Baker, in Trans. Linn. Soc. Ser. II. i. (1878) 258. — Afr. trop.  
*ornithogaloides*, Baker, in Journ. Linn. Soc. xv. (1876) 294 = Bulbinella ornithogaloides.  
*ornithogaloides*, Hochst. ex A. Rich. Tent. Fl. Abyss. ii. 332 = Chlorophytum tuberosum.  
*ossifragum*, Georgi, Beschreib. Russ. Reich. iii. iv. 907 = Tofieldia cernua.  
*ossifragum*, Linn. Sp. Pl. 311 = Narthecium ossifragum.  
*pachyphyllum*, Baker, in Journ. Linn. Soc. xv. (1876) 304. — Afr. austr.  
*palustre*, Salisb. Prod. 250 = Narthecium ossifragum.  
*paniculatum*, Andr. Bot. Rep. t. 395 = Arthropodium paniculatum.  
*paradoxum*, Schult. f. Syst. vii. 459. — Afr. austr.  
*Parkeri*, Baker, in Journ. Bot. xx. (1882) 269. — Madag.  
*parviflorum*, Benth. Fl. Hongk. 373 = Chlorophytum laxum.  
*parvum*, N. E. Br. in Gard. Chron. (1880) II. 588. — Bras.  
*pauciflorum*, Thunb. Prod. Pl. Cap. 63 = triflorum.  
*pendulum*, Hornem. Hort. Hafn. I. 333 = Arthropodium paniculatum.  
*peronatum*, Baker, in Journ. Bot. x. (1872) 137 = Bulbinella peronata.  
*peruvianum*, Willd. ex Kunth, Enum. Pl. iv. 596 = Humboldtii.  
*physodes*, Jacq. Coll. Suppl. 94; Ic. t. 418 = Urginea physodes.  
*pilosum*, Jacq. I. c. 87; Ic. t. 416 = Ornithogalum hispidum.  
*planifolium*, Linn. Mant. II. 224 = Simethis bicolor.  
*pleiostachyum*, Welw. ex Baker, in Trans. Linn. Soc. Ser. II. i. (1878) 255 = Dasystachys pleiostachya.  
*plumosum*, Ruiz & Pav. Fl. Per. iii. 68 = Bottionea thysanotoides.  
*pomeridianum*, Ker-Gawl. in Bot. Reg. t. 564 = Chlorogalum pomeridianum.  
*praemorsum*, Jacq. Coll. Suppl. 85 = Bulbine praemorsa.  
*Pseudo-asphodelus*, Jacq. Enum. Vind. 59, 233 = Tofieldia calyculata.  
*ptero-caulon*, Welw. ex Baker, in Trans. Linn. Soc. Ser. II. i. (1878) 258. — Angola.  
*pubescens*, Baker, in Journ. Linn. Soc. xv. (1876) 309. — Afr. austr.

## ANTHERICUM :-

- pubirrhachis*, Baker, l. c. 302. — Afr. trop.  
*pubicum*, Baker, l. c. 308. — Afr. austr.  
*pugioniforme*, Jacq. Coll. Suppl. 83 = Bulbine pugioniformis.  
*pulebellum*, Baker, in Journ. Bot. x. (1872) 140. — Afr. austr.  
*pusillum*, Jacq. Coll. Suppl. 95 = Urginea pusilla.  
*pyrenicarpum*, Welw. ex Baker, in Trans. Linn. Soc. Ser. II. i. (1878) 259. — Afr. trop.  
*Quamash*, Steud. Nom. ed. I. 54 = Camassia esculenta.  
*ramosissimum*, Schult. f. Syst. vii. 469. — Mexic.  
*ramosum*, Steud. Nom. ed. I. 54 = Melasphaerula graminifolia.  
*ramosum*, Linn. Sp. Pl. 310. — Europ.  
*reflexum*, Cav. Ic. iii. 21 = Echeandia terniflora.  
*revolutum*, Linn. Sp. Pl. 310. — Afr. austr.  
*rigidum*, Baker, in Journ. Bot. x. (1872) 141. — Afr. austr.  
*Rossii*, Hook. f. Handb. New Zeal. Fl. 285 (= Bulbinella sp. Gen. Pl.). — N. Zel.  
*rostratum*, Jacq. Coll. Suppl. 82 = Bulbine rostrata.  
*Saltii*, Baker, in Journ. Linn. Soc. xv. (1876) 309. — Abyss.  
*sardoum*, Muell. ex Kunth, Enum. Pl. iv. 335 = Urginea fugax.  
*scabrellum*, Baker, in Journ. Linn. Soc. xv. (1876) 318. — Mexic.  
*scabrum*, Linn. f. Suppl. 202. — Afr. austr.  
*Schultesii*, Baker, in Journ. Bot. x. (1872) 140. — Afr. austr.  
*scilliflorum*, Eckl. ex Steud. Nom. ed. II. i. 248, in syn.; et ex Baker, in Journ. Linn. Soc. xv. (1876) 298. — Afr. austr.  
*scilloides*, Schult. f. Syst. vii. 477. — Reg. Argent.  
*semibarbatum*, Hook. Bot. Mag. t. 3129 = Bulbine bulbosa.  
*semibarbatum*, R. Br. Prod. 275 = Bulbine semibarbatata.  
*serotinum*, Linn. Sp. Pl. ed. II. 444 = Lloydia alpina.  
*sessiliflorum*, Steud. Nom. ed. II. i. 104 = scilliflorum.  
*setosum*, Willd. ex Schult. f. Syst. vii. t. 473 = Bulbinella robusta.  
*sibiricum*, Hort. Erf. ex Steud. Nom. ed. II. i. 104. — Sibir.  
*simplex*, Willd. ex Kunth, Enum. Pl. iv. 596. — Reg. Colomb.  
*Skinneri*, Baker, in Journ. Linn. Soc. xv. (1876) 318. — Am. trop.  
*sphacellatum*, Baker, l. c. 303. — Afr. trop.  
*spirale*, Linn. Mant. II. 224 = Eriosperrum spirale.  
*spiratum*, Thunb. Prod. Pl. Cap. 62 = Urginea filifolia.  
*squamatum*, Linn. f. Suppl. 202 = hispidum.  
*stenocarpum*, Baker, in Journ. Linn. Soc. xv. (1876) 317. — Mexic.  
*Sternbergianum*, Schult. f. Syst. vii. 1693 = Chlorophytum Sternbergianum.  
*strictum*, Steud. ex Steud. Nom. ed. I. 54 = Dichopogon strictus.  
*subpetiolatum*, Baker, in Journ. Linn. Soc. xv. (1876) 302. — Afr. trop.  
*subtrigynum*, Jacq. Coll. iii. 273 = Amianthium muscaetoxicum.  
*succulentum*, Salisb. Prod. 250 = Bulbine asphodeloides.  
*sulphureum*, Waldst. & Kit. Pl. Rar. Hung. i. 98 = Ornithogalum pyrenaicum.  
*superpositum*, Baker, in Journ. Bot. xvi. (1878) 324. — Afr. trop.  
*tenellum*, Welw. ex Baker, in Trans. Linn. Soc. Ser. II. i. (1878) 256. — Afr. trop.  
*thysoideum*, Baker, in Journ. Bot. x. (1872) 139. — Afr. austr.  
*Torreyi*, Baker, in Journ. Linn. Soc. xv. (1877) 317. — Mexic.  
*triflorum*, Ait. Hort. Kew. I. 448. — Afr. austr.  
*trinervium*, Viviani, Fl. Lib. Spec. 21. t. 8. f. 2 = Lloydia alpina.  
*tripedale*, Baker, in Journ. Bot. xx. (1882) 269. — Madag.  
*triquetrum*, Linn. f. Suppl. 202 = Bulbinella triquetra.  
*tuberosum*, Roxb. Pl. Corom. II. 20. t. 138 = Chlorophytum tuberosum.  
*undulatum*, Jacq. Coll. Suppl. 87. — Afr. austr.  
*undulatum*, Thunb. Prod. Pl. Cap. 63 = hispidum.  
*uniflorum*, Roxb. Hort. Beng. 87; Fl. Ind. II. 149. — Ind. or.

## ANTHERICUM —

- ustulatum, *Wels. ex Baker, in Trans. Linn. Soc. Ser. II. i. (1878) 258.*—Afr. trop.  
*variegatum*, Hort. ex Fl. Mag. N. S. t. 152 = Chlorophytum elatum.  
*vermiculare*, Soland. ex Baker, in Journ. Linn. Soc. xv. (1876) 308 = longepedunculatum.  
*vespertinum*, Jacq. Hort. Schoenb. i. 44 = falcatum.  
 vestitum, *Baker, in Journ. Linn. Soc. xv. (1876) 307.*—Mexic.  
*villosum*, Labill. Ic. Pl. Syr. Dec. v. 14. t. 9 = Gagen bohemica.  
 viscosum, *Baker, in Journ. Bot. x. (1872) 141.*—Afr. austr.  
*Williamsii*, Hort. ex Gard. Chron. (1875) i. 490 = Chlorophytum elatum.  
*yedoense*, *Maxim. ex Franch. & Sav. Enum. Pl. Jap. ii. 529.*—Japan.  
 zanguenaricum, *Baker, in Journ. Linn. Soc. xv. (1876) 302.*—Afr. trop.  
*Zeyheri*, *Baker, in Journ. Bot. x. (1872) 140.*—Afr. austr.

ANTHEROCEPHALA, DC. Prod. vii. 755 (1839) = *Andersonia*, R. Br. (Epacrid.).  
*Drummondii*, DC. l. c. = *And. aristata*.

ANTHEROCERAS, Bert. in Am. Journ. Sc. xix. (1831) 301 = *Leucocoryne*, Lindl. (Liliac.).  
*odorata*, Bert. (Merc. Chil. 561) in Am. Journ. Sc. xix. (1831) 301.—Chili.  
*ornithogaloides*, Bert. ll. cc.—Chili.

ANTHEROSPERMA, Poir. ex Steud. Nom. ed. II. i. 105 (1840), err. typ. = *Atherosperma*, Labill. (Monim.).

ANTHEROTOMA, Hook. f. in Benth. & Hook. f. Gen. i. 745 (1867). MELASTOMACEAE, Benth. & Hook. f. i. 745.  
*Afzeli*, Hook. f. in Oliver, Fl. Trop. Afr. ii. 444.—Afr. trop.  
*Naudini*, Hook. f. in Benth. & Hook. f. l. c.—Madag.

ANTHEROTRICHE, Turcz. in Bull. Soc. Nat. Mosc. (1846) ii. 505 = *Anisoptera*, Korth. (Dipterocarp.).  
*lancoolata*, Turcz. l. c. 506 = *Anisopt. thurifera*.

ANTHERURIA, Lour. Fl. Cochinch. 144 (1790). RUBIACEAE, Benth. & Hook. f. ii. 29.  
*rubra*, Lour. l. c. = Cochinch.; Molucc.

ANTHERYLIUM, Rohr & Vahl, in Skr. Naturh. Selsk. Hafn. ii. (1792) i. 211. t. 8. LYTHRARIACEAE, Benth. & Hook. f. i. 782.  
*floribundum*, Spreng. Syst. ii. 474 = *Adenaria floribunda*.  
*griseoides*, Spreng. l. c. = *Adenaria floribunda*.  
*nudiflorum*, Hemsl. Diagn. Pl. Nov. 13.—Mexic.  
*purpuratum*, Spreng. l. c. = *Adenaria floribunda*.  
 Rohri, Vahl, in Skr. Naturh. Selsk. Hafn. ii. (1792) i. 211.—Ind. occ.

ANTHERYTA, Rafin. Sylva Tellur. 95 (1838) = *Toxazygia*, Rich. (Melaet.).  
*granulosa*, Rafin. l. c. 96 = *T. granulosa*.

ANTHESTERIA, Spreng. Anleit. ii. t. 79 (1817) = *Anthistiria*, Linn. f. (Gramin.).

ANTHILLIS, Neck. Delic. Gallo-Belg. ii. 303 (1768) = *Anthyllis*, Linn. (Legum.).

ANTHIPSIMUS, Rafin. in Journ. Phys. lxxxix. (1819) 105 = *Panicum*, Linn. f. (Gramin.).  
*gonopodus*, Rafin. l. c. = Am. bor.

ANTHIRINUM, Moench, Meth. 521 (1794) = *Antirrhinum*, Tourn. (Scroph.).

ANTHISTIRIA, Linn. f. Nov. Gram. Gen. 35 (1779) (Amoen. Acad. x. 38). GRAMINEAE, Benth. & Hook. f. iii. 1136.  
 ANDROSCEPIA, Brongn. in Duperr. Voy. Coq. Bot. 77 (1829).  
 ARISTARIA, Jungh. in Hoev. & De Vriese, Tijdschr. vii. (1840) 296.

## ANTHISTIRIA :—

- EXOTHECA, Anders. in Nov. Act. Upsal. Ser. III. i. (1856) 258.  
 GERMAINIA, Balansa & Poitrasson, in Bull. Soc. Hist. Nat. Toul. vii. (1873) 344.  
 HETERELYTRON, Jungh. in Hoev. & De Vriese, Tijdschr. vii. (1840) 294.  
 ISEILEMA, Anders. in Nov. Act. Soc. Upsal. Ser. III. i. (1856) 250.  
 PEROBACHNE, Presl, Rel. Haenk. i. 348. t. 48 (1830).  
 THEMEDA, Forsk. Fl. Aegypt. Arab. 178 (1775).  
 abyssinica, Hochst. ex A. Rich. Tent. Fl. Abyss. ii. 449.—Abyss.  
 anthera, Nees, in Steud. Syn. Pl. Gram. 402.—Ind. or.  
*andropogonoides*, Steud. l. c. = *Andropogon bracteatus*.  
*argentea*, Nees, Gram. Afr. Austr. 127 = imberbis.  
*arguens*, Willd. Sp. Pl. iv. 901.—Ins. Molucc.  
*arguens*, Nees, Fl. Afr. Austr. 124 = imberbis.  
*arguta*, Nees, ex Steud. Syn. Pl. Gram. 401.—Ind. or.; Burma.  
*arundinacea*, Hassk. in Hoev. & De Vriese, Tijdschr. x. (1843) 115 = arguens.  
*arundinacea*, Roxb. Hort. Beng. 6; Fl. Ind. i. 251 = gigantea.  
*australis*, R. Br. Prod. i. 200 = imberbis.  
*avenacea*, F. Muell. Fragm. v. 206 = gigantea.  
*barbata*, Desf. in Journ. Phys. xl. 294. t. 2 = ciliata.  
 Barteri, Munro, ex Oliver, in Trans. Linn. Soc. xxix. (1875) 176.—Afr. trop.  
*basisserica*, F. Muell. Fragm. v. 207 = gigantea.  
 Bladhii, Wight, in Wall. Cat. n. 8770.—Ind. or.  
*brachyantha*, Boiss. Diagn. Ser. I. xiii. 71 = imberbis.  
*caespitosa*, Anders. in Nov. Act. Upsal. Ser. III. ii. (1856) 241 = imberbis.  
*caudata*, Nees, ex Hook. & Arn. Bot. Beech. Voy. 245 = gigantea.  
*ciliata*, Cav. ex Spreng. Syst. i. 291 = australis.  
*ciliata*, Linn. f. Diss. Nov. Gram. Gen. 35.—Ind. or.; Afr.; Jamaic.  
*ciliata*, Retz. Obs. fasc. iii. 11 = imberbis.  
*cinicina*, Edgew. in Journ. As. Soc. Beng. xxi. (1853) 182 = prostrata.  
*cuspidata*, Anders. in Nov. Act. Upsal. Ser. III. ii. (1856) 242 = imberbis.  
*cymbaria*, Roxb. Hort. Beng. 6; Fl. Ind. i. 251.—Ind. or.  
*depauperata*, Anders. in Nov. Act. Upsal. Ser. III. ii. (1856) 243 = imberbis.  
*Desfontainii*, Kunth, Rev. Gram. i. 161 = imberbis.  
*dissoluta*, Nees, ex Steud. Syn. Pl. Gram. 400 (est *Andropoginis* sp. ign.).—Afr. trop.  
*fasciculata*, Thw. Enum. Pl. Zeyl. 366 = *Andropogon filipendulus*.  
*flosculosa*, F. Muell. Fragm. x. 75 = gigantea?  
*foliosa*, H. B. & K. Nov. Gen. et Sp. i. 191 = *Cymbopogon Humboldtii*.  
*Forskalii*, Kunth, Rev. Gram. i. 162 = imberbis.  
*frondosa*, R. Br. Prod. i. 200 = arguens.  
*gigantea*, Cav. Ic. v. 35.—Ins. Philipp.  
*glabrifolia*, Desv. Opusc. 71 (= 'ciliata, Sw.').—Ind. occ.  
*glandulosa*, Wight, ex Steud. Syn. Pl. Gram. 400 = prostrata.  
*glauca*, Desf. Fl. Atl. ii. 380. t. 254 = imberbis.  
*heteroclitia*, Roxb. Hort. Beng. 6; Fl. Ind. i. 249 = *Andropogon heteroclitus*.  
*hispidula*, Thunb. Fl. Cap. i. 403 = imberbis.  
*Hookeri*, Griseb. in Goett. Nachr. (1868) 91 = gigantea.  
*Humboldtii*, Nees, Agrost. Bras. 369 = *Cymbopogon Humboldtii*.  
 imberbis, Retz. Obs. iii. 11.—Afr. austr.  
*japonica*, Willd. Sp. Pl. iv. 901 = imberbis.  
*Junghuhniana*, Nees, ex Anders. in Nov. Act. Upsal. Ser. III. ii. (1856) 233 = arguens.  
*latifolia*, Anders. in Peters, Reise Mossamb. Bot. 562 = *Andropogon lepidus*.  
*laxa*, Anders. in Nov. Act. Upsal. Ser. III. ii. (1856) 243 = imberbis.  
*Linneana*, Steud. Syn. Pl. Gram. 401 = prostrata.  
*membranacea*, Lindl. in Mitch. Trop. Austr. 88.—Austral.  
*multiplax*, Hochst. ex A. Rich. Tent. Fl. Abyss. ii. 449 = *Andropogon multiplax*.  
*mutica*, Hassk. in Hoev. & De Vriese, Tijdschr. x. (1843) 117 = gigantea.  
*paleacea*, Ball, in Journ. Linn. Soc. xvi. (1878) 734.—Marocco.

## ANTHISTIRIA :—

- pilifera*, Steud. Syn. Pl. Gram. 400 = arguens.  
*pilosa*, Presl, Rel. Haenk. i. 348 = *Cymbopogon Humboldtii*.  
*polystachya*, Roxb. Hort. Beng. 6; Fl. Ind. i. 251 = imberbis.  
 prostrata, Willd. Sp. Pl. iv. 901.—Ind. or.  
*psuedo-cymbaria*, Steud. Syn. Pl. Gram. 399 = *Cymbopogon elegans*.  
*puberula*, Anders. in Nov. Act. Upsal. Ser. III. ii. (1856) 240 = imberbis.  
*punctata*, Hochst. ex A. Rich. Tent. Fl. Abyss. ii. 449 = imberbis.  
*quinqueplex*, Steud. Syn. Pl. Gram. 400 = *Cymbopogon elegans*.  
*ramosa*, Thunb. ex Anders. in Nov. Act. Upsal. Ser. III. ii. (1856) 247 = *Apluda gigantea*.  
*reflexa*, H. B. & K. Nov. Gen. et Sp. i. 191 = *Cymbopogon Humboldtii*.  
*scandens*, Roxb. Hort. Beng. 6; Fl. Ind. i. 251 = ciliata.  
*setosa*, Thunb. ex Anders. in Nov. Act. Upsal. Ser. III. ii. (1856) 233 = arguens.  
*subglabra*, Bueae, in Miq. Pl. Jungh. 363 = imberbis.  
*subsericans*, Nees, ex Steud. Syn. Pl. Gram. 400 = gigantea.  
*syriaca*, Boiss. Diagn. Ser. I. xiii. 72 = imberbis.  
*tortilis*, Presl, Rel. Haenk. i. 347 = *Andropogon Nardus*.  
*tremula*, Nees, ex Steud. Syn. Pl. Gram. 401.—Ind. or.  
*villosa*, Lam. Illustr. t. 841. f. 3 = gigantea.  
*vulcanica*, Steud. Syn. Pl. Gram. 400.—Ins. Samoa.  
*vulpina*, Anders. in Nov. Act. Upsal. Ser. III. ii. (1856) 245 = gigantea.  
*Wightii*, Nees, ex Steud. Syn. Pl. Gram. 400 = prostrata.

ANTHOBOLUS, R. Br. Prod. 357 (1810). TALACEAE, Benth. & Hook. f. iii. 230.  
*exocarpoides*, F. Muell. Fragm. ix. 3.—Austral.  
*filifolius*, R. Br. Prod. 357.—Austral.  
*foveolatus*, F. Muell. Fragm. i. 212.—Austral.  
*leptomeroideus*, F. Muell. l. c. 21.—Austral.  
*triqueter*, A. Cunn. ex A. DC. in DC. Prod. xix. 187 = filifolius.  
*triqueter*, R. Br. Prod. 357.—Austral.

ANTHOCEPHALUS, A. Rich. in Mém. Soc. Hist. Nat. Par. v. (1834) 237, excl. syn.; Korth. Verh. Nat. Gesch. 154. t. 48 (1840). RUBIACEAE, Benth. & Hook. f. ii. 29.  
 Hook. f. ii. 29.  
 CEPHALIDIUM, A. Rich. l. c. 290.  
*Cadamba*, Miq. Fl. Ind. Bat. ii. 185 = morindacifolius.  
*folius*.  
*chinensis*, Hassk. in Flora, xxviii. (1845) 27.  
 Cephalanthus orientalis.  
*chinensis*, Walp. Rep. ii. 491 = *Nauclea purpurea*.  
*indicus*, A. Rich. in Mém. Soc. Hist. Nat. Par. (1834) 238 = *Nauclea purpurea*.  
*morindacifolius*, Korth. Verh. Nat. Gesch. 154. t. 48. Obs. Nacl. Ind. 20.—Sumatr.; Ind. or.

ANTHOCERAS, Baker, in Journ. Linn. Soc. xi. (1871) 181 = *ANTHEROCERAS*, Bert. = *Leucocoryne* Lindl. (Liliac.).

ANTHOCERASTES, A. Gray, in Hook. Kew Journ. Bot. (1852) 225 = *Toxanthus*, Turcz. (Compos.).  
*Drummondii*, A. Gray, l. c. = *T. perpusillus*.  
 Muelleri, Sond. in Linnaea, xxv. (1852) 439 = Muelleri.

ANTHOCERCIS, Labill. Nov. Holl. Pl. ii. 912 (1806). SOLANACEAE, Benth. & Hook. f. iii. 1136.

CYPHANTHERA, Miers, in Ann. Nat. Hist. Ser. xi. (1853) 376.  
 EADESIA, F. Muell. in Trans. Phil. Inst. Vict. (1858) 71.

albicans, A. Cunn. in Field, New South Wales, 385. t. 2.—Austral.  
*amblyantha*, F. Muell. Fragm. i. 179 = *myosotidis*.  
*angustifolia*, F. Muell. in Trans. Phil. Soc. Vict. (1855) 21.—Austral.  
*anisantha*, Endl. in Ann. Wien. Mus. ii. (1858) 200.—Austral.

**ANTHOCERCIS**—

*aborea*, F. Muell. *Fragm.* i. 212.—Austral.  
*lanceata*, F. Muell. l. c. ii. 139.—Austral.  
*lucida*, F. Muell. l. c. i. 122.—Austral.  
*glaberrima*, Miers, *Illustr. S. Am. Pl.* ii. *App.* 27, t. 83  
 l.—Austral.  
*glabella*, Miers, l. c. = viscosa.  
*gracilis*, Benth. in *DC. Prod.* x. 192.—Austral.  
*Raywoodii*, F. Muell. *Fragm.* ii. 138.—Austral.  
*lyellii*, Hook. Bot. Mag. sub t. 2961 = viscosa.  
*mutata*, F. Muell. *Fragm.* i. 211.—Austral.  
*Leichhardtii*, F. Muell. l. c. vi. 142.—Austral.  
*littorea*, Endl. *Iconogr.* t. 68 = viscosa.  
*littorea*, *Labill. Pl. N. Holl.* ii. 19, t. 158.—Austral.  
*microphylla*, F. Muell. *Fragm.* i. 179.—Austral.  
*myrsinoides*, F. Muell. in *Trans. Phil. Soc. Vict.* i.  
 (1855) 20.—Austral.  
*Oligardi*, F. Muell. *Fragm.* x. 19.—Austral.  
*nomota*, F. Muell. l. c. i. 211.—Austral.  
*schreblii*, Benth. in *DC. Prod.* x. 192.—Austral.  
*sparsa*, F. Muell. *Fragm.* i. 122 = genistoides.  
*tasmanica*, Hook. f. *Fl. Tasm.* i. 289, t. 92.—Austral.  
*viscosa*, R. Br. *Prod.* 448.—Austral.

**ANTHOCEROS dissectus**, Mont. ex Wedd. in *DC. Prod.*  
 vol. 62 (= *Neolacis dissecta*) = **Apinagia**, Tul.  
 (Podost.).

**ANTHOCHEILAMYS**, Fenzl, ex Endl. *Gen.* 300  
 (1837).  
**CHENOPODIACEAE**, Benth. & Hook. f.  
 ii. 56.  
**PELTIIFERUM**, Moq. *Chenop. Enum.* 102 (1840).  
*polygaloides*, [Fenzl] *Moq. l. c.* 102.—Reg. Caucas.

**ANTHOCHORTUS**, Endl. *Gen.* 121 (1837); Kunth,  
*Enum. Pl.* iii. 485 (1841) = **ANTOCHORTUS**, Nees  
 = **Wildenowia**, Thunb. (Restiac.).

**ANTHOCHYTRUM**, Reichb. f.  *Ic. Fl. Germ.* xix. 39, t.  
 143 (1859) = **Cropis**, Vaill. (Compos.).  
*alpina*, Reichb. f. l. c. 39, t. 81 = *C. alpina*.

**ANTHOCLEISTA**, Afzel. ex R. Br. in Tuckey,  
*Congo*, *App.* 449 (1818). **LOGANIACEAE**, Benth.  
 & Hook. f. ii. 795.  
*malagascariensis*, Baker, in *Journ. Bot.* xx. (1882)  
 172.—Madag.  
*macrophylla*, G. Don, in *Loud. Hort. Brit.* 471.—Afr.  
*supra*  
*nitida*, G. Don, *Gen. Syst.* iv. 68.—Afr. trop.  
*scabra*, Hook. f. in *Journ. Linn. Soc.* vi. (1862) 16.—  
 Afr. trop.  
*velutina*, Planch. in *Hook. Ic. Pl.* t. 793.—Afr. trop.

**ANTHOCOMA**, Zoll. & Mor. in *Nat. en Geneesk. Arch.*  
 (Labiat.),  
 ii. (1845) 569 = **Phlomis**, Linn.  
*lanceolata*, Zoll. & Mor. l. c. 570.—Malaya.

**ANTHOCOMETES**, Nees, in *DC. Prod.* xi. 311 (1847)  
 = **Monothecium**, Hochst. (Acanth.).  
*ovatum*, Nees, l. c. 312 = *M. aristatum*.

**ANTHODENDRON**, Reichb. in Moessl. *Handb.* i. p. xl.  
 244, 208 (1827) = **Rhododendron**, Linn. (Ericac.).  
*flavum*, Reichb. l. c. 309 = *R. flavum*.  
*nudiflorum*, Reichb. l. c. = *R. nudiflorum*.  
*poncicum*, Reichb. *Fl. Germ. Excurs.* 416 = *R. pon-*  
*ticum*.  
*viscosum*, Reichb. in Moessl. *Handb.* ed. II. i. 424 =  
*R. viscosum*.

**ANTHODISCUS**, Endl. *Gen.* 1091 in syn. (1841) =  
**ANTHODON**, Ruiz & Pav. = **Salacia**, Linn. (Hip-  
 pocrat.).

**ANTHODISCUS**, G. F. W. Mey. *Prim. Fl. Esseq.*  
 189 (1815). **TERNSTROEMIAEAE**, Benth. &  
 Hook. f. i. 181.  
*gambensis*, G. F. W. Mey. l. c.—Guiana.  
*peruviana*, Baill. *Adansonia*, x. (1872) 241.—Peruv.  
*oblongata*, G. F. W. Mey. *Prim. Fl. Esseq.* (1815) 194.  
 —Guiana.

**ANTHODON**, Ruiz & Pav. *Fl. Per.* i. 45, t. 74 (1798)  
 = **Salacia**, Linn. (Hippocrat.).  
*paniculata*, Miers, ex Peyr. in *Mart. Fl. Bras.* xi. i.  
 107 = **Hippocratea megacarpa**.  
*paniculata*, Mart. in *Schult. Mant.* i. 348 = *S. cras-*  
*sioides*.

**ANTHODON**—

*decussatum*, Ruiz & Pav. *Fl. Per.* i. 45, t. 74, f. 2 =  
**Hippocratea decussata**.  
*ellipticum*, Mart. in *Schult. Mant.* i. 348 = **Salacia**  
 elliptica.  
*glomeratum*, Mart. l. c. = *S. glomerata*.  
*grandiflorum*, Benth. in *Hook. Kew Journ.* iv. (1852)  
 10 = *S. grandiflora*.  
*grandifolium*, Mart. in *Schult. Mant.* i. 348 = *S. grandif-*  
*olia*.  
*laevigatum*, Steud. *Nom.* ed. II. i. 105 = *S. laevigata*.  
*laxiflorum*, Benth. in *Hook. Kew Journ.* iv. (1852) 10  
 = *S. laxiflora*.  
*micranthum*, Mart. in *Schult. Mant.* i. 348 = *S.*  
*micrantha*.  
*oblongifolium*, Mart. l. c. = *S. elliptica*.  
*paniculatum*, Mart. l. c. = *S. paniculata*.  
*Selloanum*, Schult. *Mant.* iii. *Add.* ii. 411.—Bras.  
*trinerve*, Schult. l. c.—Bras.  
*undulatum*, Mart. in *Schult. Mant.* i. 348 = *S. arborea*.  
*verrucosum*, Griseb. in *Mem. Am. Acad. N. S.* viii.  
 (1861) 172.—Cuba.

**ANTHODUS**, Mart. ex Roem. & Schult. *Syst. Mant.* i.  
 253 (1822) = **ANTHODON**, Ruiz & Pav. = **Salacia**,  
 Linn. (Hippocrat.).

**ANTHOGONIUM**, Wall. ex Lindl. *Introd. Nat. Syst.*  
 ed. II. 841 (1836), nomen. **ORCHIDEAE**, Benth. &  
 Hook. f. iii. 515.  
*gracile*, Wall. *Cat. n.* 7398.—Reg. Himal.  
*Griffithii*, Reichb. f. in *Bouplandia*, ii. (1854) 90 =  
*gracile*.

**ANTHOLOMA**, Labill. *Voy. Rech. Pérouse*, ii. 235.  
 t. 41 (1800). **TILIACEAE**, Benth. & Hook. f. i.  
 239.  
*Billardi*, Vieill. in *Bull. Soc. Linn. Normand.* ix.  
 (1865) 335.—N. Caled.  
*montana*, Labill. *Voy. Rech. Pérouse*, 236, t. 41.—N.  
 Caled.

**ANTHOLYZA**, Linn. *Syst. ed. I.* (1785); *Gen. ed. I.*  
 10 (1787). **IRIDEAE**, Benth. & Hook. f. iii. 710.  
**ANISANTHUS**, Sweet, *Hort. Brit.* ed. II. 500 (1830);  
*Brit. Fl. Gard. Ser. II.* t. 84 (1838).  
**CUNONIA**, Mill. *Gard. Dict.* ed. VIII. (1765).  
**GLADIOLUS**, Gaertn. *Fruct.* i. 31, t. 11, f. 4. (1788).  
**HOMOGLOSSUM**, Salisb. in *Trans. Hort. Soc.* i. (1812)  
 825.

**PETAMENES**, Salisb. l. c. 324.  
*abbreviata*, Pers. *Syn.* i. 42 = quadrangularis.  
*abyssinica*, A. Brongn. in *A. Rich. Tent. Fl. Abyss.*  
 ii. 306.—Abyss.  
*aethiopica*, Linn. *Syst.* ed. X. 863.—Afr. austr.  
*aletroides*, Burm. f. *Fl. Cap. Prod.* 1 = **Watsonia**  
 aletroides.  
*bicolor*, Gasp. ex Tenore, *Cat. Orto Nap.* (1845) 78;  
 fide E. Morr. in *Belg. Hort.* ii. (1852) 145 =  
 aethiopica.  
*brevifolia*, Hort. ex Steud. *Nom.* ed. II. i. 105 =  
 Gladiolus brevifolius.  
*brevifolia*, Eckl. ex Ball, in *Journ. Linn. Soc.* xvi.  
 (1878) 179 = caffra.  
*caffra*, Banks, ex Ker-Gawl. in *Konig & Sims, Ann.*  
*Bot.* i. (1805) 232.—Afr. austr.  
*caryophyllacea*, Burm. f. *Fl. Cap. Prod.* 1 = **Watsonia**  
 humilis.  
*caryophylla*, Vahl, *Enum. Pl.* ii. 123 = **Watsonia**  
 humilis.  
*cepacea*, Linn. *Mant.* ii. 176.—Afr. austr.  
*coccinea*, Spreng. *Nene Entdeck.* i. 253 = *A. Cunonia*.  
*Cunonia*, Linn. *Sp. Pl.* 37.—Afr. austr.  
*fimbriata*, Klatt, in *Linnaea*, xxxv. (1867-68) 299 =  
 Babiana fimbriata.  
*floribunda*, Salisb. in *Trans. Hort. Soc.* i. (1812) 324  
 = aethiopica.  
*fulcata*, Baker, in *Journ. Linn. Soc.* xvi. (1878) 180.—  
 Afr. austr.  
*fulgens*, Andr. Bot. Rep. t. 192 = **Watsonia Meriana**.  
*hirsuta*, Klatt, in *Linnaea*, xxxv. (1867-68) 379 =  
 Gladiolus sericeo-villosus.  
*hirsuta*, Lam. *Encyc.* ii. 211 = Gladiolus mollis.  
*hirta*, Pers. *Syn.* i. 42 = **Babiana Thunbergii**.  
*huillensis*, Welw. ex Baker, in *Trans. Linn. Soc. Ser.*  
 II. i. (1878) 270.—Afr. trop.  
*hypogaea*, Klatt, in *Abh. Naturf. Ges. Halle*, xii.  
 (1882) 345.—Afr. austr.

**ANTHOLYZA**—

*intermedia*, Baker, in *Journ. Linn. Soc.* xvi. (18 )  
 180, nomen.—Afr. austr.  
*lucidior*, Linn. f. *Suppl.* 96.—Afr. austr.  
*lucidior*, Vahl, *Enum. Pl.* ii. 122 = **Watsonia planta-**  
*ginea*.  
*Ludwigii*, Eckl. *Verz.* 34 = aethiopica!  
*marginata*, Page, ex Steud. *Nom.* ed. II. i. 106 =  
 Watsonia marginata.  
*Maura*, Linn. *Mant.* ii. 175 = **Watsonia Maura**.  
*Meriana*, Blanco, *Fl. Philipp.* ed. I. 24 = **Sisyrinchium**  
*palmifolium*.  
*Meriana*, Linn. *Sp. Pl.* ed. II. 54 = **Watsonia Meriana**.  
*Merianella*, Curt. Bot. Mag. t. 441 = **Watsonia aletroides**.  
*Merianella*, Murr. *Syst.* ed. XIII. 77.—Afr. austr.  
*Meriana*, Linn. *Syst.* ed. X. 863 = **Watsonia Meriana**.  
*montana*, [Ker-Gawl. in] *Konig & Sims, Ann. Bot.* i.  
 (1805) 233 = **Gladiolus montanus**.  
*nemorosa*, Klatt, in *Abh. Naturf. Ges. Halle*, xii.  
 (1882) 346.—Afr. austr.  
*nervosa*, Thunb. *Prod. Pl. Cap.* 7.—Afr. austr.  
*orchidiflora*, Klatt, in *Linnaea*, xxxii. (1863) 733 =  
 Gladiolus arenarius.  
*paniculata*, Klatt, in *Linnaea*, xxxv. (1867-68) 379.—  
 Afr. austr.  
*picata*, Linn. f. *Suppl.* 96 = **Babiana Thunbergii**.  
*praecoxa*, [Del. in] *Red. Liliac.* vii. t. 387 = aethiopica.  
*quadrangularis*, Burm. f. *Fl. Cap. Prod.* 1.—Afr. austr.  
*quinquenervia*, Schrank, *Comm. Irid. Cap.* 56.—Afr. austr.  
*ramosa*, Klatt, in *Linnaea*, xxxii. (1863) 734 =  
 Gladiolus montanus.  
*revoluta*, Burm. f. *Fl. Cap. Prod.* 1.—Afr. austr.  
*ringens*, Andr. Bot. Rep. t. 32 = aethiopica.  
*ringens*, Linn. *Sp. Pl.* 37 = **Babiana ringens**.  
*rupesstris*, Eckl. ex Baker, in *Journ. Linn. Soc.* xvi.  
 (1877) 179 = caffra.  
*saccata*, Baker, in *Journ. Linn. Soc.* xvi. (1877) 180.  
 —Afr. austr.  
*spicata*, Andr. Bot. Rep. t. 56 = **Watsonia brevifolia**.  
*spicata*, Brehm, ex Klatt, in *Abh. Naturf. Ges. Halle*,  
 xii. (1882) 345.—Afr. austr.  
*spicata*, Mill. *Gard. Dict.* ed. VIII. n. 2 = **Gladiolus**  
*Milleri*.  
*splendens*, Steud. *Nom.* ed. II. i. 106.—Afr. austr.  
*striata*, Klatt, in *Abh. Naturf. Ges. Halle*, xii. (1882)  
 346.—Afr. austr.  
*tubulosa*, Andr. Bot. Rep. t. 174 = **Watsonia aletroides**.  
*vittigera*, Salisb. in *Trans. Hort. Soc.* i. (1812) 324 =  
 aethiopica.

**ANTHOMELIS**, M. Roem. *Syn. (Rosiflorae)* 102 & 140  
 (1847) = **Crataegus**, Linn. (Rosac.).

*aestivalis*, M. Roem. l. c. 141 = **Cr. aestivalis**.  
*Douglasii*, M. Roem. l. c. 140 = **Cr. Douglasii**.  
*flava*, M. Roem. l. c. 142 = **Cr. flava**.  
*flexispina*, M. Roem. l. c. = **Cr. parvifolia**.  
*glandulosa*, M. Roem. l. c. 141 = **Cr. flava**.  
*opaca*, M. Roem. l. c. = **Cr. aestivalis**.  
*rotundifolia*, M. Roem. l. c. 140 = **Cr. coccinea**.  
*sanguinea*, M. Roem. l. c. = **Cr. sanguinea**.  
*stipulosa*, M. Roem. l. c. 142 = **Cr. stipulosa**.  
*subserata*, M. Roem. l. c. = **Cr. subserata**.  
*turbinata*, M. Roem. l. c. = **Cr. flava**.

**ANTHONOTA**, Beauv. *Fl. Owar. et Ben.* i. 70, t. 42  
 (1805) = **Macrolobium**, Schreb. (Legum.).

*crassifolia*, Baill. *Adansonia*, vi. (1864-65) 179.—Afr.  
 trop.  
*elliptica*, Desv. in *Ann. Sc. Nat. Sér. I.* ix. (1826) 430.  
 —Am. merid.  
*macrophylla*, Beauv. *Fl. Owar. et Ben.* i. 70, t. 42 =  
 M. Fallotii.

**ANTHOPHYLLUM**, Steud. *Syn. Pl. Cyp.* 160 (1855) =  
**Scirpus**, Linn. (Cyper.).  
*Urvillei*, Steud. l. c. = **S. frondosus**.

**ANTHOPOGON**, Neck. *Elem.* ii. 12 (1790) = **Gentiana**,  
 Linn.

*barbata*, Rafin. *Fl. Tellur.* iii. 25 = **G. barbata**.  
*ciliata*, Rafin. l. c. = **G. ciliata**.  
*crinita*, Rafin. l. c. = **G. crinita**.  
*detonsa*, Rafin. l. c. = **G. serrata**.  
*virgata*, Rafin. l. c. —Am. bor.

**ANTHOPOGON**, Nutt. *Gen. Am.* i. 81 (1818) = **Gym-**  
**nopogon**, Beauv. (Gram.).  
*albescens*, Rafin. *New Fl. Am.* iv. 91.—Am. bor.

## ANTHOPOGON:—

*brevifolium*, Rafin. New Fl. Am. iv. 91 = *Gymnopogon* *brevifolius*.  
*incarnatum*, Rafin. l. c. 90.—Am. bor.  
*lepturoides*, Nutt. Gen. Am. i. 82 = *G. racemosus*.

## ANTHOPTERUS, Hook. Ic. Pl. t. 243 (1840).

VACCINIACEAE, Benth. & Hook. f. ii. 568.  
*calycinus*, Spruce, ex Benth. & Hook. f. Gen. ii. 570 = *Ceratostema calycinum*.  
*longiflorus*, Benth. ex Benth. & Hook. f. l. c. = *Ceratostema longiflorum*, Benth. & Hook. f.  
*macronatus*, Benth. Pl. Hartw. 221.—Reg. Colomb.  
*racemosus*, Hook. Ic. Pl. iii. t. 243.—Peruv.  
*Wardii*, Ball, in Hook. Ic. Pl. t. 1465.—Reg. Colomb.

## ANTHORA, Hall. in Rupp. Fl. Jen. 290 (1745); DC.

Prod. i. 56 = *Aconitum*, Tourm. (Ranunc.).  
*saxatilis*, Fourr. in Ann. Soc. Linn. Lyon, N. S. xvi. (1865) 326 = *Ac. Anthora*.  
*versicolor*, Stev. ex Ser. in DC. Prod. i. 57 = *Ac. Anthora*.

## ANTHOSACHNE, Steud. Syn. Pl. Gram. 237 (1855) =

*Agropyron*, J. Gaertn. (Gramin.).  
*australasica*, Steud. l. c. = *Agrop. scabrum*.

## ANTOSCHMIDTIA, Steud. Syn. Pl. Gram. 199 (1855)

= *Schmidtia*, Steud. (Gramin.).

## ANTHOSCIADIUM, Fenzl, in Endl. Gen. Suppl. iv. III.

9 (1850) = *Selinum*, Linn. (Umbell.).

## ANTHOSPERMUM, Linn. Gen. ed. I. 302 (1737).

RUBIACEAE, Benth. & Hook. f. ii. 140.  
 CHRYSOSPERMUM, Reichb. Consp. 166 (1828) 1  
*aethiopicum*, Linn. Sp. Pl. 1058.—Afr. austr.  
*ambrosiacum*, Moench, Meth. Suppl. 269 = *aethiopicum*.  
*aromaticum*, Salisb. Prod. 59 = *aethiopicum*.  
*asperuloides*, Hook. f. in Journ. Linn. Soc. vi. (1862) 11.—Fernando Po.  
*Bergianum*, Cruse, Rub. Cap. 8.—Afr. austr.  
*Burkei*, Sond. in Harv. & Sond. Fl. Cap. iii. 29.—Afr. austr.  
*calycophyllum*, Sond. l. c. 31.—Afr. austr.  
*ciliare*, Linn. Sp. Pl. ed. II. 1521.—Afr. austr.  
*ciliare*, Thunb. ex Sond. in Harv. & Sond. Fl. Cap. iii. 30 = *hirtum*.  
*confertum*, Cruse, in Walp. Rep. ii. 462.—Afr. austr.  
*Crocyllis*, Sond. in Harv. & Sond. Fl. Cap. iii. 32.—Afr. austr.  
*Dregei*, Sond. l. c. 29.—Afr. austr.  
*Ecklonis*, Sond. l. c. 32.—Afr. austr.  
*emimense*, Baker, in Journ. Bot. xx. (1882) 139.—Madag.  
*ferrugineum*, Eckl. & Zeyh. Enum. 366.—Afr. austr.  
*foetidum*, Eckl. & Zeyh. ex Harv. & Sond. Fl. Cap. iii. 30 = *lanceolatum*.  
*galioides*, Reichb. ex Spreng. Syst. iv. Cur. Post. 338 = *ciliare*.  
*Galopina*, Thunb. Prod. Pl. Cap. 32 = *Galopina circaeoides*.  
*hedyotideum*, Sond. in Harv. & Sond. Fl. Cap. iii. 30.—Afr. austr.  
*herbaceum*, Linn. f. Suppl. 440 = *lanceolatum*.  
*hirtum*, DC. Prod. vi. 580 = *hirtum*.  
*hirtum*, Cruse, Rub. Cap. 11.—Afr. austr.  
*hispidulum*, E. Mey. ex Harv. & Sond. Fl. Cap. iii. 29.—Afr. austr.  
*lanceolatum*, Sieber, ex Harv. & Sond. l. c. 30 = *hirtum*.  
*lanceolatum*, Thunb. Prod. Pl. Cap. 32.—Afr. austr.  
*latifolium*, E. Mey. ex Harv. & Sond. l. c. 30 = *lanceolatum*.  
*Lichtensteinii*, Cruse, Rub. Cap. 9, 15.—Afr. austr.  
*muriculatum*, Hochst. ex A. Rich. Tent. Fl. Abyss. i. 345.—Abyss.  
*nodosum*, E. Mey. ex Harv. & Sond. Fl. Cap. iii. 30 = *lanceolatum*.  
*pachyrrhizum*, Hiern, in Oliver, Fl. Trop. Afr. iii. 229.—Afr. trop.  
*paniculatum*, Cruse, Rub. Cap. 9, 15.—Afr. austr.  
*plicatum*, Hilsenb. & Boj. ex Baker, in Journ. Linn. Soc. xx. (1884) 143 = *Myosurandra moschata*.  
*polyacanthum*, Baker, l. c. 171.—Madag.

## ANTHOSPERMUM:—

*prostratum*, Sond. in Harv. & Sond. Fl. Cap. iii. 28.—Afr. austr.  
*pumilum*, Sond. l. c. 31.—Afr. austr.  
*rigidum*, Eckl. & Zeyh. Enum. 367.—Afr. austr.  
*rubiaceum*, Reichb. ex Spreng. Syst. iv. Cur. Post. 338 = *hirtum*.  
*scabrum*, Thunb. Prod. Pl. Cap. 32 = *Carpacoce scabra*.  
*spathulatum*, Spreng. Neue Entdeck. iii. 45 = *ciliare*.  
*spermacoecum*, Reichb. ex Spreng. Syst. iv. Cur. Post. 338 = *Carpacoce spermacoecum*.  
*thymoides*, Baker, in Journ. Linn. Soc. xx. (1884) 171.—Madag.  
*tricotatum*, Sond. in Harv. & Sond. Fl. Cap. iii. 28.—Afr. austr.

## ANTHOSTEMA, A. Juss. Euph. Tent. 56. t. 18

(1824). EUPHORBIACEAE, Benth. & Hook. f. iii. 261.  
*madagascariense*, Baill. Étud. Gén. Euph. 60, 544.—Madag.  
*senegalensis*, Juss. Euph. Tent. 117.—Afr. trop.

## ANTHOTIUM, R. Br. Prod. 582 (1810). GOODE-

NOVIEAE, Benth. & Hook. f. ii. 537.  
*glabrum*, Poir. in Dict. Sc. Nat. ii. Suppl. 80 = *humile*.  
*humile*, R. Br. Prod. 582.—Austral.  
*rubriflorum*, F. Muell. ex Benth. Fl. Austral. iv. 45.—Austral.

## ANTHOTROCHE, Endl. Nov. Stirp. Dec. 6 (1839).

SOLANACEAE, Benth. & Hook. f. ii. 912.  
*Blackii*, F. Muell. Fragm. viii. 232.—Austral.  
*pannosa*, Endl. Nov. Stirp. Dec. 7.—Austral.  
*Walcottii*, F. Muell. Fragm. i. 123.—Austral.

## ANTHOXANTHUM, Linn. Gen. ed. I. 18 (1737).

GRAMINEAE, Benth. & Hook. f. iii. 1138.  
*XANTHANTHOS*, St. Lag. in Ann. Soc. Bot. Lyon, viii. 189 (1881).  
*XANTHONANTHOS*, St. Lag. l. c. vii. (1880) 119; viii. 189 (1881).  
*aculeatum*, Linn. f. Suppl. 89 = *Crypsis aculeata*.  
*alpinum*, Schur, Enum. Pl. Transs. 725 = *odoratum*.  
*amarum*, Brot. Phyt. Lusit. 11. t. 4. f. 1.—Lusitan.  
*angustifolium*, Plan.-Gir. Ensayo Fl. Gallega, 398 = *Puelii*.  
*aristatum*, Boiss. Voy. Espagne, 638.—Hispan.  
*aristatum*, Bor. Fl. Centr. Fr. ed. II. 576 = *Puelii*.  
*asperum*, Mann, ex Opiz, Natural. vii. (1824) 51 = *odoratum*.  
*avenaceum*, Pourr. ex Lange, in Kjoeb. Vidensk. Meddel. (1860) 26 = *amarum*.  
*avenaceum*, Retz. Obs. 3, 8.—Ind. or.  
*Carrenianum*, Parl. Pl. Nov. 37 = *aristatum*.  
*crinitum*, Linn. f. Suppl. 90 = *Dichelachne crinita*.  
*giganteum*, Walt. Fl. Carol. 65 = *Erianthus saccharoides*.  
*glaucum*, Vahl, ex Roem. & Schult. Syst. i. 288 = *amarum*.  
*gracile*, Bivon. Stirp. Rar. Sicil. i. [13] t. 1. f. 2.—Reg. Mediterr.  
*indicum*, Linn. Sp. Pl. 28 = *Perotis latifolia*.  
*lasianthum*, Salom. ex Ball, in Journ. Linn. Soc. xvi. (1878) 709.—Marocco.  
*Lloydii*, Jord. ex Bor. Fl. Centr. Fr. ed. III. ii. 697 = *aristatum*.  
*myrthense*, Tod. ex Nym. Consp. 790 = *Puelii*.  
*odoratum*, Linn. Sp. Pl. 28.—Europ.; As. bor.; Afr. bor.  
*ovatum*, Lag. Elench. 2. n. 15.—Hispan.; Marocco.  
*paniculatum*, Linn. Sp. Pl. 28 = *Festuca spadicca*.  
*Puelii*, Lecocq. & Lamotte, Cat. Pl. Auver. 385.—Europ.  
*pulchellum*, D. Dietr. Syn. Pl. i. 625, err. typ. 69 = *pulcherrimum*.  
*pulcherrimum*, Lour. Fl. Cochinch. 36.—Cochinch.  
*Sommierianum*, Ricci, in Nuovo Giorn. Bot. xiii. (1881) 135 = *aristatum*.  
*spiculaeforme*, Auct. ex Steud. Nom. ed. II. i. 106 = *Perotis latifolia*.  
*villosum*, Dum. Obs. Gram. Belg. 129 = *odoratum*.

## ANTHRISCUS, Bernh. Syst. Verz. Erf. 113 (1800).

UMBELLIFERAE, Benth. & Hook. f. i. 899.

## ANTHRISCUS:—

*abortiva*, Jord. Obs. Pl. Crit. vii. 28 = *alpestris*.  
*africana*, Hook. f. in Journ. Linn. Soc. vii. (1846) 195.—Afr. occ.  
*alpestris*, Wimm. & Grab. Fl. Silesiae, i. 208.—Europ.  
*alpina*, Jord. Obs. Pl. Crit. vii. 29 = *sylvestris*.  
*anatolica*, Boiss. in Ann. Sc. Nat. Sér. III. ii. (1844) 59 = *memorosa*.  
*capensis*, Spreng. in Roem. & Schult. Syst. vi. 520.—Carum hispidum.  
*Caucalis*, Bieb. Fl. Taur. Cauc. i. 230 = *vulgaris*.  
*Cerrefolium*, Hoffm. Gen. Umb. 41, 47. t. 1.—Europ. Oriens; As. bor.  
*chaerophyllum*, St. Lag. in Ann. Soc. Bot. Lyon, vi. (1850) 119 = *A. Cerrefolium*.  
*Cicutaria*, Duby, in DC. Bot. Gall. i. 239 = *alpestris*.  
*dubia*, Kabath, Fl. Gleiw. 80 = *alpestris*.  
*elatior*, Bess. Enum. Pl. Volh. 55 = *sylvestris*.  
*fumaroides*, Spreng. Umb. Prod. 27.—Europ.  
*gracilis*, Hampe, in Flora, xxv. (1842) i. 64 = *tenerrima*.  
*heterosantha*, Schur, Enum. Pl. Transs. 273 = *alpestris*.  
*humilis*, Bess. Enum. Pl. Volh. 13 = *alpestris*.  
*intermedia*, Schur, in Verh. Siebenb. Ver. Naturw. (1858) 31 = *sylvestris*.  
*Kotschyi*, Fenzl, ex Boiss. Diagn. Ser. II. v. 102.—Oriens.  
*laevigata*, Griseb. Spicil. Fl. Rumel. i. 367 = *vestris*.  
*lamprocarpa*, Boiss. in Ann. Sc. Nat. Sér. III. i. (1844) 59.—Syria; Cilic.  
*longirostris*, Bertol. Fl. Ital. iii. 197 = *A. Cerrefolium*.  
*macrocarpa*, Boiss. & Heldr. Diagn. Ser. II. ii. 106.—*memorosa*.  
*mollis*, Boiss. & Reut. l. c. 99.—Afr. bor.  
*neglecta*, Boiss. & Reut. ex Lange, Ind. Sem. Harv. (1854) 22; Losc. & Pard. Ser. Inconf. Arag. 47.—*vulgaris*.  
*memorosa*, Baker & S. Moore, in Journ. Linn. Soc. xvii. (1879) 382 = *sylvestris*.  
*memorosa*, Spreng. Umb. Prod. 27.—Europ.; Oriens.  
*nitens*, Bernh. in Linnaea, xii. (1838) Litt. 74.—Ruthenia.  
*nitida*, Garech, Fl. Deutschl. ed. VII. 180.—Europ.  
*nodosa*, Pers. Syn. i. 320 = *Chaerophyllum nodosum*.  
*odoratissima*, Gueldenst. Reisen durch Rusl. i. 100.—*Rosia*.  
*pilosa*, Schur, Enum. Pl. Transs. 272 = *sylvestris*.  
*Ptescottii*, Veessenm. in Beitr. Pf. Russ. Reich. ix. 1.—*Rosia*.  
*procera*, Bess. Enum. Pl. Volh. 13 = *sylvestris*.  
*riularis*, Dolliner, ex Vukot. in Rad. Jugos. Abh. Zagreb, xxxix. (1877) 209 = *memorosa*.  
*rupicola*, Godet, Fl. Jura, i. 300 = *alpestris*.  
*Ruprechtii*, Boiss. Fl. Orient. ii. 914.—Reg. Caucasia.  
*sativa*, Bess. Enum. Pl. Volh. 13 = *A. Cerrefolium*.  
*scandens*, Steud. Nom. ed. II. i. 107, sphaalm. = *scandens*.  
*Scandix*, Bieb. Fl. Taur. Cauc. i. 231 = *Chaerophyllum nodosum*.  
*sicula*, DC. Prod. iv. 223.—Sicil.  
*sicula*, Vis. ex Nym. Consp. 301 = *fumaroides*.  
*sylvestris*, Hoffm. Gen. Umb. 40, 46. t. 1. f. 19.—Europ.; Reg. Caucasia; As. bor.  
*taurica*, Fisch. ex Loud. Hort. Brit. 101.—Tauria.  
*tenerrima*, Boiss. & Sprun. in Ann. Sc. Nat. Sér. III. ii. (1869) 60.—Graecia; As. Min.  
*torquata*, Duby, in DC. Bot. Gall. i. 239 = *alpestris*.  
*trichosperma*, Reichb. ex Nym. Consp. 301 = *A. Cerrefolium*.  
*trichosperma*, Pers. Syn. i. 320 = *Caucalis trichosperma*.  
*trichosperma*, Spreng. in Roem. & Schult. Syst. vi. 520 = *A. Cerrefolium*.  
*tuberculata*, Spreng. in Roem. & Schult. Syst. vi. 520.—Hab. ?  
*villosa*, Boiss. Fl. Orient. ii. 911 = *memorosa*.  
*vulgaris*, Bernh. Syst. Verz. Erf. 168.—Europ.; Oriens.

## ANTHROCEPHALUS, [Schlecht. in] Linnaea, 20

(1840) Litt. 179, sphaalm. = *Anthocephalus*, A. Rich. (Rubiace.).

## ANTHROPODIUM, Sims, in Bot. Mag. Ind. (1816) A.

err. typ. = *Arthropodium*, R. Br. (Liliac.).

## ANTHROSTYLIS, D. Dietr. Syn. Pl. i. 129, 207 (1840)

err. typ. = *Arthrostylis*, R. Br. (Cyper.).

**ANTHURIUM**, Schott, in Wien. Zeitschr. f. Kunst, iii. 828 (1839). *AROIDAE*, Benth. & Hook. f. iii. 998. *PLEUROSPIRA*, Rafin. Fl. Tellur. iv. 8 (1836). *STREPSANTHERA*, Rafin. l. c. 13 (1836).  
*caule*, Poepp. & Endl. Nov. Gen. et Sp. iii. 83. t. 294.—Peruv.  
*caule*, Schott, Melet. i. 22.—Ind. occ.  
*seminatum*, Schott, in Oestr. Bot. Wochenbl. v. (1855) 66 = gracile.  
*obovatum*, Schott, Prod. Aroid. 478.—Bras.  
*semitum*, Schott, in Bonplandia, vii. (1859) 165.—Mexic.  
*semithe*, Hort. ex Baker, in Saund. Ref. t. 278.—Am. trop.  
*affine*, Schott, in Oestr. Bot. Wochenbl. v. (1855) 82.—Bras.  
*apertum*, Schott, in Oestr. Bot. Zeitschr. (1858) 181.—Nicaragua.  
*obovatum*, Miq. Hort. Amstelod. (1853).—Hab. ?  
*obovatum*, Schott, Prod. Aroid. 507.—Peruv.  
*obovatum*, Schott, ex Engl. in DC. Monog. Phan. ii. 130 = Olfersianum.  
*obovatum*, Kunth, Ind. Sem. Hort. Berol. (1848) 11.—Peruv.  
*obovatum*, Kunth, Enum. Pl. iii. 77 = Hookeri.  
*obovatum* x, Hort. cf. Gard. Chron. (1883) t. 510.  
*obovatum*, Schott, in Oestr. Bot. Wochenbl. (1857) 225.—Ind. occ.  
*obovatum*, Liebm. in Kjoeb. Vidensk. Meddel. (1849) 22.—Mexic.  
*obovatum*, Linden, Illustr. Hort. (1877) 43. t. 271.—Reg. Colomb.  
*obovatum*, Kunth, Enum. Pl. iii. 79.—Venezuela.  
*obovatum*, Schott, Prod. Aroid. 512.—Venezuela.  
*obovatum*, Regel, in Ind. Sem. Hort. Petrop. (1869) 19; Gartenfl. (1870) 98. t. 648.—'N. Caled.'  
*obovatum*, Schott, in Oestr. Bot. Wochenbl. (1855) 82 = Harrisii.  
*obovatum*, Miq. Cat. Hort. Amstel. (1853) = acule.  
*obovatum*, Kunth, Enum. Pl. iii. 81 = pentaphyllum.  
*obovatum*, C. Koch & Lauche, Ind. Sem. Hort. Berol. (1855) 7 = trinervium.  
*obovatum*, N. E. Br. ex Engl. in DC. Monog. Phan. ii. 225 = bellum.  
*obovatum*, Hook. f. Bot. Mag. t. 6261.—Am. centr.  
*obovatum*, Engl. in Engl. Bot. Jahrb. i. (1881) 480 = gracile.  
*obovatum*, Schott, in Oestr. Bot. Zeitschr. (1859) 100.—Bras.  
*obovatum*, Kunth, Enum. Pl. iii. 69 = Harrisii.  
*obovatum*, Linden, in Regel, Gartenfl. (1872) t. 723 = bellum.  
*obovatum*, Schott, in Oestr. Bot. Wochenbl. (1857) 302.—Reg. Colomb.  
*obovatum*, Schott, in Oestr. Bot. Zeitschr. viii. (1858) 182.—Costa Rica.  
*obovatum*, C. Koch, Ind. Sem. Hort. Berol. (1855) App. 7.—Venezuela.  
*obovatum*, Schott, Prod. Aroid. 468.—Mexic.  
*obovatum*, C. Koch & Bouché, in Koch, Allg. Gartenz. (1857) 233 = trinerve.  
*obovatum*, Schott, in Oestr. Bot. Wochenbl. vii. (1857) 269.—Bras.  
*obovatum*, Kunth, Enum. Pl. iii. 78; Poepp. & Endl. Nov. Gen. et Sp. iii. 84.—Peruv.  
*obovatum*, Mast. in Gard. Chron. (1876) ii. 744.—Reg. Colomb.  
*obovatum*, Bull. Cat. (1875) 3. t. 11 = brevirostre.  
*obovatum*, C. Koch & August, Ind. Sem. Hort. Berol. (1854) App. 9 = nymphaeifolium.  
*obovatum*, Engl. in Engl. Bot. Jahrb. vi. (1885) 275.—Reg. Colomb.  
*obovatum*, Kunth, Enum. Pl. iii. 79.—Venezuela.  
*obovatum*, Engl. in Engl. Bot. Jahrb. vi. (1885) 274.—Reg. Colomb.  
*obovatum*, Kunth, Enum. Pl. iii. 80 = undatum.  
*obovatum*, Schott, in Oestr. Bot. Wochenbl. (1857) 269 = Gandichaudianum.  
*obovatum* x, N. E. Br. in Gard. Chron. (1885) ii. 650.  
*obovatum*, Poepp. & Endl. Nov. Gen. et Sp. iii. 84.—Peruv.  
*obovatum*, Moritz, ex Schott, Prod. Aroid. 499 = nymphaeifolium.  
*obovatum*, Devans. in Rev. Hort. (1879) 452.—Am. trop. ?  
*obovatum*, Schott, in Bonplandia, x. (1862) 148.—Hab. ?  
*obovatum*, Schott. l. c. 87.—Bras.

**ANTHURIUM** :—  
*concinatum*, Schott, Prod. Aroid. 522 = bogotense.  
*concinnum*, Schott, in Oestr. Bot. Wochenbl. vii. (1857) 301 = Guildingii.  
*consanguineum*, Kunth, Enum. Pl. iii. 71 = Harrisii.  
*consimile*, Schott, in Oestr. Bot. Wochenbl. vii. (1857) 294.—Peruv.  
*consobrinum*, Schott, l. c. v. (1855) 66.—Nicaragua.  
*contentum*, Schott, ex Engl. in DC. Monog. Phan. ii. 129 = Harrisii.  
*corallinum*, Poepp. & Endl. Nov. Gen. et Sp. iii. 84.—Peruv.  
*cordato-sagittatum*, Schott, in Oestr. Bot. Zeitschr. ix. (1859) 100 = rubrinervium.  
*cordatum*, C. Koch & H. Sello, Ind. Sem. Hort. Berol. (1853) App. 5.—Venezuela.  
*cordatum*, G. Don, in Sweet, Hort. Brit. ed. III. 633 = Pothos cordata.  
*cordatum*, Schott, Prod. Aroid. 491 = Lhotskianum.  
*cordifolium*, Hort. ex Gard. Chron. (1865) 934 = grande.  
*cordifolium*, Kunth, Enum. Pl. iii. 76.—Costa Rica.  
*coriaceum*, G. Don, in Sweet, Hort. Brit. ed. III. 633.—Bras.  
*costatum*, C. Koch & Bouché, Ind. Sem. Hort. Berol. (1853) App. 6.—Venezuela.  
*crassifolium*, N. E. Br. in Gard. Chron. (1883) t. 10.—Reg. Colomb.  
*crassinervium*, Hort. ex Engl. in DC. Monog. Phan. ii. 138 = acule.  
*crassinervium*, Schott, Melet. i. 22.—Panama.  
*crenatum*, Kunth, Enum. Pl. iii. 75 = acule.  
*crystallinum*, Linden & André, in Linden, Cat. (1873) n. 90. t. 128.—Peruv.  
*cuspidatum*, Koch & Sello, Ind. Sem. Hort. Berol. (1853) App. 6 = andicola.  
*cupreum*, Engl. in Engl. Bot. Jahrb. vi. (1885) 278.—Reg. Colomb.  
*cuspidatum*, Mast. in Gard. Chron. (1876) t. 428.—Reg. Colomb.  
*cuspidifolium*, Schott, in Oestr. Bot. Zeitschr. (1858) 180.—Costa Rica.  
*cymatophyllum*, C. Koch & Sello, in C. Koch, Wochenschr. xi. (1858) 276.—Bras.  
*Dechardi*, André, in Illustr. Hort. xxiv. (1877) t. 269 = Spathiphyllum cannaeforme.  
*decurrens*, Poepp. & Endl. Nov. Gen. et Sp. iii. 83. t. 293.—Peruv.  
*denudatum*, Engl. in Engl. Bot. Jahrb. vi. (1885) 280.—Reg. Colomb.  
*Devansayanum* x, Hort.—Cf. Gard. Chron. (1883) t. 510.  
*digitatum*, G. Don, in Sweet, Hort. Brit. ed. III. 633.—Peruv.  
*dolosum*, Schott, in Oestr. Bot. Zeitschr. viii. (1858) 179 = scandens.  
*Dombeyanum*, Brongn. ex Engl. in DC. Monog. Phan. ii. 146.—Peruv.  
*dominicense*, Schott, in Oestr. Bot. Zeitschr. (1858) 350.—Ind. occ.  
*egregium*, Schott, Prod. Aroid. 475 = ellipticum.  
*elatum*, C. Koch & Bouché, Ind. Sem. Hort. Berol. (1853) App. 5 = pentaphyllum.  
*elegans*, Engl. in Engl. Bot. Jahrb. i. (1881) 482.—Ins. Martinica.  
*ellipticum*, C. Koch & Bouché, Ind. Sem. Hort. Berol. (1853) App. 6.—Venezuela.  
*emarginatum*, Baker, in Saund. Refug. t. 274.—Am. trop.  
*eminens*, Schott, in Oestr. Bot. Wochenbl. v. (1855) 273.—Peruv.  
*erythropodium*, Miq. Hort. Amstelod. (1853) 8 = Harrisii.  
*fallax*, Schott, in Oestr. Bot. Wochenbl. vii. (1857) 309 = Guildingii.  
*Fendleri*, Schott, Prod. Aroid. 468.—Venezuela.  
*Ferrirense* x.—Cf. Gard. Chron. (1883) ii. 758.  
*fissum*, C. Koch, in Ender, Ind. Aroid. 102.—Reg. Colomb.  
*flavescens*, Poepp. & Endl. Nov. Gen. et Sp. iii. 83.—Peruv.  
*flavidum*, N. E. Br. in Gard. Chron. (1885) ii. 651.—Reg. Colomb.  
*flexile*, Schott, in Oestr. Bot. Zeitschr. (1858) 180.—Costa Rica.  
*flexuosum*, Kunth, Enum. Pl. iii. 82.—Venezuela.  
*floribundum*, Linden & André, in Illustr. Hort. (1874) 22. t. 159 = Spathiphyllum floribundum.

**ANTHURIUM** :—  
*Fontanesii*, Schott, in Bonplandia, x. (1862) 347.—Venezuela.  
*formosum*, Schott, in Oestr. Bot. Zeitschr. (1858) 181.—Costa Rica.  
*Fraseri*, Engl. in DC. Monog. Phan. ii. 112.—Ecuador.  
*fraternum*, Schott, in Oestr. Bot. Wochenbl. vii. (1857) 293 = Lindenianum.  
*Friedrichsthalii*, Schott, l. c. v. (1855) 65 = Rudgeanum.  
*fucatum*, Schott, l. c. viii. (1858) 387 = nymphaeifolium.  
*funiferum*, Klotzsch & Karst. ex Engl. in DC. Monog. Phan. ii. 111 = Bredemeyeri.  
*Galeottianum*, C. Koch, in Ind. Sem. Hort. Berol. (1855) App. 5.—Bras.  
*Galeottii*, C. Koch, l. c. (1854).—Mexic.  
*Gaudichaudianum*, Kunth, Enum. Pl. iii. 74.—Bras.  
*Geitnerianum*, A. Regel, in Ind. Sem. Hort. Petrop. (1866) 88.—Am. trop.  
*Ghiesbreghtii*, Linden, ex Schott, Prod. Aroid. 538 = podophyllum.  
*gladiifolium*, Schott, in Journ. Bot. i. (1863) 5.—Bras.  
*glaucescens*, Kunth, Enum. Pl. iii. 73 = coriaceum.  
*glaucum*, Schott, Melet. i. 22 = coriaceum.  
*Glaziovii*, Hook. f. Bot. Mag. t. 6333.—Bras.  
*gracile*, Lindl. Bot. Reg. t. 1635.—Guiana.  
*grande*, Hort. Bull. ex Gard. Chron. (1865) 934.—Am. austr.  
*grandifolium*, Kunth, Enum. Pl. iii. 77.—Reg. Colomb.  
*grossum*, Schott, in Oestr. Bot. Zeitschr. (1859) 101 = pentaphyllum.  
*Guildingii*, Schott, in Oestr. Bot. Wochenbl. (1857) 301.—Ind. occ.  
*Gustavi*, Regel, Gartenfl. (1878) 324, nomen; (1882) 67.—Reg. Colomb.  
*gymnopus*, Griseb. Cat. Pl. Cub. 219.—Cuba occ.  
*Hahnii*, Engl. in Engl. Bot. Jahrb. i. (1881) 481.—Ins. Martinica.  
*Harrisii*, G. Don, in Sweet, Hort. Brit. ed. III. 633.—Bras.  
*helleborifolium*, Hort. ex Engl. in DC. Monog. Phan. ii. 205 = variabile.  
*helleborifolium*, Schott, in Bonplandia, x. (1862) 148.—Hab. ?  
*Hoffmanni*, Schott, in Oestr. Bot. Zeitschr. (1858) 181.—Costa Rica.  
*Hoffmannsegii*, Schott, in Oestr. Bot. Wochenbl. vii. (1857) 325.—Bras.  
*Holtonianum*, Schott, l. c. 317.—Reg. Colomb.  
*Hookeri*, Kunth, Enum. Pl. iii. 74.—Ind. occ.  
*Hookeri*, Schott, Prod. Aroid. 472 = tetragonum.  
*Huegelii*, Schott, in Oestr. Bot. Wochenbl. v. (1855) 83 = Hookeri.  
*Humboldtianum*, Kunth, Enum. Pl. iii. 78 = rubrinervium.  
*Humboldtianum*, Schott, Prod. Aroid. 524 = polyrhizon.  
*humile*, Schott, l. c. 442 = amoenum.  
*hybridum*, Hort. ex Engl. in DC. Monog. Phan. ii. 191.—Hab. ?  
*hygrophilum*, Engl. in Bot. Jahrb. vi. (1885) 276.—Reg. Colomb.  
*ianthinopodium*, Schott, ex Engl. in Mart. Fl. Bras. iii. ii. 89 = Harrisii.  
*illepidum*, Schott, in Oestr. Bot. Zeitschr. (1859) 100 = longifolium.  
*imperiale*, Miq. ex Schott, Prod. Aroid. 465.—Hab. ?  
*inamoenum*, Schott, l. c. 504 = nymphaeifolium.  
*inconditum*, Schott, in Oestr. Bot. Zeitschr. (1858) 181 = gracile.  
*inconspicuum*, N. E. Br. in Gard. Chron. (1885) t. 787.—Bras.  
*indecorum*, Schott, in Oestr. Bot. Zeitschr. (1858) 350.—Peruv.  
*indecorum*, Schott, ex Engl. in DC. Monog. Phan. ii. 205 = variabile.  
*insigne*, Mast. in Gard. Chron. (1878) t. 430.—Reg. Colomb.  
*intermedium*, Kunth, Enum. Pl. iii. 70 = Harrisii.  
*Izertianum*, Schott, Prod. Aroid. 493 = Guildingii.  
*Jilekii*, Schott, in Bonplandia, x. (1862) 5 = Harrisii.  
*Kalbreyeri*, Hort. ex Gard. Chron. (1881) ii. 117.—N. Granat. ?  
*Karwinskyi*, Schott, in Oestr. Bot. Zeitschr. ix. (1859) 101; Prod. Aroid. 553.—Am. centr.

## ANTHURIUM:—

- Kastelskii, Schott, in *Oestr. Bot. Zeitschr.* (1859) 100.—Chili.  
 Kellermannii, Schubert, ex Kellerm. in *Wien. Illustr. Gart. Zeit.* ix. (1884) 6.—Hab. 1  
 Kunthianum, Liebm. in *Ann. Sc. Nat. Sér. IV. ii.* (1854) 372.—Mexic.  
 Kunthii, Poepp. & Endl. *Nov. Gen. et Sp.* iii. 84.—Peruv. lactiflorum, Engl. in *Engl. Bot. Jahrb.* vi. (1885) 277.—Reg. Colomb.  
 lanceolatum, Kunth, *Enum. Pl.* iii. 71.—Am. austr. lanceolatum, G. Don, in *Sweet, Hort. Brit. ed. III.* 634 = Willdenowii.  
 lancifolium, Schott, in *Oestr. Bot. Zeitschr.* (1858) 180.—Costa Rica.  
 Langsdorffii, Schott, *Prod. Aroid.* 458.—Bras. lapathifolium, Schott, in *Oestr. Bot. Wochenbl.* vii. (1857) 309 = ochranthum.  
 Laucheanum, C. Koch, in *Allgem. Gartens.* (1857) 191.—Bras.  
 Lechlerianum, Schott, *Prod. Aroid.* 534.—Peruv. leptostachyum, Schott, in *Oestr. Bot. Wochenbl.* v. (1855) 86 = Olfersianum.  
 leucocarpum, Schott, l. c. (1857) 53 = scandens.  
 leuconeurum, Lem. in *Illustr. Hortic.* ix. (1862) t. 814.—Am. trop.  
 Lhotzkyanum, Schott, *Prod. Aroid.* 491.—Bras.  
 Libonianum, Lindl. & Regel, in *Gartenfl.* (1867) 291. t. 558 = Gaudichaudianum.  
 Liebmanni, Schott, in *Bonplandia.* vii. (1859) 165.—Mexic.  
 Lindenianum, Hort. ex Engl. in *DC. Monog. Phan.* ii. 176 = nymphaeifolium.  
 Lindenianum, C. Koch & August, in *C. Koch, Allg. Gartens.* (1857) 234.—Reg. Colomb.  
 Lindigii, Héring, in *L'Hortic. Franç.* (1866) 17; N. E. Br. in *Gard. Chron.* (1879) ii. 654 = Lindenianum.  
 linguifolium, Hort. ex Engl. in *DC. Monog. Phan.* ii. 124 = Geitnerianum.  
 longifolium, Hort. ex Engl. l. c. 129 = Harrisii.  
 longifolium, G. Don, in *Sweet, Hort. Brit. ed. III.* 633; Kunth, *Enum. Pl.* iii. 69.—Bras.  
 longispathum, Schott, *Prod. Aroid.* 520.—Costa Rica.  
 lucidum, Kunth, *Enum. Pl.* iii. 73.—Bras.  
 Luschianum, Kunth, l. c. = Olfersianum.  
 macilentum, Schott, in *Bonplandia.* vii. (1859) 165 = gracile.  
 Macleani, Schott, in *Oestr. Bot. Zeitschr.* (1858) 350.—Peruv.  
 macrolobium x, Hort. Bull. in *Gard. Chron.* (1883) i. 404.—Hab. 1  
 macrophyllum, G. Don, in *Sweet, Hort. Brit. ed. III.* 633 = Pothos macrophylla.  
 macrophyllum, Schott, in *Oestr. Bot. Wochenbl.* v. (1855) 88 = Selloum.  
 macrospadix, Lem. *Illustr. Hortic.* ix. (1862) Misc. 20.—Guiana.  
 magnificum, Linden, in *Belg. Hortic.* xv. (1865) 98.—Reg. Colomb.  
 magnificum, Hort. ex *Gard. Chron.* (1865) 984 = grande.  
 Malyi, Maximil. (*Archd. Austr.*) ex Schott, in *Bonplandia.* x. (1862) 322.—Bras.  
 mandiocanum, Schott, *Prod. Aroid.* 454 = Harrisii.  
 margaritaceum, Baker, in *Saund. Refug.* t. 280 = Hoffmanni.  
 Martianum, C. Koch & Kolb, in *C. Koch, Wochenschr.* xi. (1868) 276.—Guiana.  
 Martini, Schott, in *Oestr. Bot. Wochenbl.* vii. (1857) 325.—Guiana.  
 martinicense, Engl. in *Engl. Bot. Jahrb.* i. (1881) 480.—Ins. Martinica.  
 Maximiliani, Schott, in *Bonplandia.* x. (1862) 5.—Bras.  
 membraniferum, Schott & Ohlend. ex Engl. in *DC. Monog. Phan.* ii. 196 = podophyllum.  
 metallicum, Linden, ex Schott, *Prod. Aroid.* 506.—Hab. 1  
 mexicanum, Engl. in *DC. Monog. Phan.* ii. 105.—Mexic.  
 mexicanum, Liebm. in *Kjoeb. Vidensk. Meddel.* (1849) 21 = Schlechtendalii.  
 microphyllum, G. Don, in *Sweet, Hort. Brit. ed. III.* 633.—Bras.  
 microspadix, Schott, in *Oestr. Bot. Zeitschr.* (1858) 180 = porrectum.  
 microstachyum, Kunth, *Enum. Pl.* iii. 72.—Reg. Colomb.  
 Miquelianum, C. Koch & August, *Ind. Sem. Hort. Berol.* (1855) 5.—Bras.  
 montanum, Hems. *Diag. Pl. Nov.* 36.—Guatemala.

## ANTHURIUM:—

- myosourides, Endl. ex Kunth, *Enum. Pl.* iii. 72.—Reg. Colomb.  
 neglectum, Miq. in *Cat. Hort. Amstel.* (1853) = Hookeri.  
 nitidum, Benth. *Pl. Hartw.* 255.—Reg. Colomb.  
 nymphaeifolium, C. Koch & Bouché, *Ind. Sem. Hort. Berol.* (1853) App. 6.—Venezuela.  
 obliquatum, Schott, in *Oestr. Bot. Zeitschr.* (1858) 387.—Venezuela.  
 oblongatum, Schott, ex Engl. in *Mart. Fl. Bras.* iii. ii. 290 = Olfersianum.  
 obtusifolium, G. Don, in *Sweet, Hort. Brit. ed. III.* 633; Kunth, *Enum. Pl.* 79.—Barbadoes.  
 obtusilobum, Schott, in *Oestr. Bot. Zeitschr.* (1858) 181.—Costa Rica.  
 ochranthum, C. Koch, *Ind. Sem. Hort. Berol.* (1853) App. 6.—Am. trop.  
 Oerstedianum, Schott, in *Oestr. Bot. Zeitschr.* (1858) 180.—Costa Rica.  
 Olfersianum, Kunth, *Enum. Pl.* iii. 72.—Bras.  
 ornatum, Schott, in *Oestr. Bot. Wochenbl.* (1857) 294 = nymphaeifolium.  
 Ottonianum, Kunth, *Enum. Pl.* iii. 82.—Bras.  
 oxybelium, Schott, in *Oestr. Bot. Wochenbl.* vii. (1857) 310 = nitidum.  
 oxycarpum, Poepp. & Endl. *Nov. Gen. et Sp.* iii. 83.—Peruv.  
 pachiraefolium, Schott, in *Oestr. Bot. Wochenbl.* v. (1855) 278.—Bras.  
 pallens, Schott, in *Oestr. Bot. Zeitschr.* (1858) 180.—Costa Rica.  
 palmatifidum, Van Houtte, ex Schott, *Prod. Aroid.* 557.—Hab. 1  
 palmatum, G. Don, in *Sweet, Hort. Brit. ed. III.* 633; Kunth, *Enum. Pl.* iii. 80.—Ins. Dominic.  
 panduraeforme, Schott, *Prod. Aroid.* 536.—Costa Rica.  
 panduratum, Mart. ex Schott, in *Oestr. Bot. Wochenbl.* (1855) 278.—Bras.  
 panduratum, Schott, l. c. = panduraeforme.  
 parvispathum, Hems. *Biol. Cent. Am. Bot.* iii. 492.—Guatemala.  
 Patini, R. Hogg, in *Gard. Chron.* (1875) i. 524 = Spathiphyllum Patini.  
 pedatifidum, Regel & Linden, *Petrop.* (1865) 44; et in *Gartenfl.* (1866) 66. t. 501 = pedato-radiatum.  
 pedato-radiatum, Schott, in *Bonplandia.* vii. (1859) 387.—Mexic.  
 pedatum, Endl. ex Kunth, *Enum. Pl.* iii. 79.—N. Granat.  
 peltatum, Poepp. & Endl. *Nov. Gen. et Sp.* iii. 83. t. 294 = Homalomena peltata.  
 pentaphyllum, G. Don, in *Sweet, Hort. Brit. ed. III.* 633; Kunth, *Enum. Pl.* iii. 81.—Bras.  
 podophyllum, Kunth, l. c. 80.—Mexic.  
 Poiteanum, Kunth, l. c. 68 = gracile.  
 Poiteanum, Schott, *Prod. Aroid.* 453 = gracile.  
 polyrrhizon, C. Koch & August, *Ind. Sem. Hort. Berol.* (1855) App. 7.—Venezuela.  
 polytomum, Schott, in *Bonplandia.* vii. (1859) 337 = podophyllum.  
 popayense, Engl. in *Engl. Bot. Jahrb.* vi. (1885) 274.—Reg. Colomb.  
 porrectum, Schott, in *Oestr. Bot. Zeitschr.* (1858) 180.—Costa Rica.  
 protensum, Schott, l. c. 181.—Am. centr.  
 pseudopodophyllum, Schott, in *Bonplandia.* vii. (1859) 338 = podophyllum.  
 pulchellum, Engl. in *Engl. Bot. Jahrb.* vi. (1885) 278.—Reg. Colomb.  
 Purdieanum, Schott, in *Oestr. Bot. Wochenbl.* (1857) 53.—Reg. Colomb.  
 quindiuense, Schott, l. c. 293 = fraternum.  
 quinquevium, Kunth, *Enum. Pl.* iii. 76.—Reg. Colomb.  
 quinquevulnerum, Schott, ex Engl. in *Mart. Fl. Bras.* iii. ii. 100 = undatum.  
 radicans, C. Koch & A. Haage, *Ind. Sem. Hort. Berol.* (1854) App. 10.—Bras.  
 recusatum, Schott, *Prod. Aroid.* 467.—Cuba.  
 reflexum, Hort. Par. ex Regel, *Gartenfl.* (1866) 259.—Am. trop.  
 reflexum, G. Don, in *Sweet, Hort. Brit. ed. III.* 633 = coriaceum.  
 regale, Linden, in *Belg. Hortic.* xvi. (1866) 200.—Am. trop.  
 Regnellianum, Engl. in *Mart. Fl. Bras.* iii. ii. 96.—Bras.

## ANTHURIUM:—

- repandum, Schott, in *Oestr. Bot. Wochenbl.* (1857) 311.—Reg. Colomb.  
 reptans, G. Don, in *Sweet, Hort. Brit. ed. III.* 633.—Bras.  
 reticulatum, Benth. *Pl. Hartw.* 255.—Peruv.  
 rigidulum, Schott, in *Oestr. Bot. Zeitschr.* (1858) 180.—Costa Rica.  
 Roetzii, Regel, in *Gartenfl.* (1872) 331.—Reg. Colomb.  
 Rothschildianum x, Hort.—Cf. *Gard. Chron.* (1883) i. 510.  
 rubescens, G. Don, in *Sweet, Hort. Brit. ed. III.* 634.—Bras.  
 rubidum, Schott, ex Engl. in *DC. Monog. Phan.* ii. 129 = Harrisii.  
 rubricaulis, Kunth, *Enum. Pl.* iii. 39 = Harrisii.  
 rubrinervium, G. Don, in *Sweet, Hort. Brit. ed. III.* 633.—Venezuela.  
 Rudgeanum, Schott, in *Oestr. Bot. Wochenbl.* v. (1855) 85.—Bras.  
 rugosum, Schott, in *Oestr. Bot. Zeitschr.* (1858) 387.—Venezuela.  
 sagittaria, Linden, ex Schott, *Prod. Aroid.* 537 = panduraeforme.  
 sagittatum, G. Don, in *Sweet, Hort. Brit. ed. III.* 633 = rubrinervium.  
 Salviniae, Hems. *Diag. Pl. Nov.* 36.—Guatemala.  
 sanguineum, Engl. in *Engl. Bot. Jahrb.* vi. (1885) 277.—Reg. Colomb.  
 Saundersii, Hook. f. *Bot. Mag.* t. 6218.—Bras.  
 scandens, Engl. in *Mart. Fl. Bras.* iii. ii. 78.—Bras.  
 Scherzerianum, Schott, in *Oestr. Bot. Wochenbl.* (1857) 53.—Guatemala.  
 Schlechtendalii, Kunth, *Enum. Pl.* iii. 75.—Mexic.  
 scolopendrium, Kunth, l. c. 68 = gracile.  
 scolopendroides, Hort. ex Engl. in *DC. Monog. Phan.* ii. 129 = Harrisii.  
 Selloum, C. Koch, *Ind. Sem. Hort. Berol.* (1854) Ins. S. Juan.  
 Sellowianum, Kunth, *Enum. Pl.* iii. 70.—Bras.  
 signatum, C. Koch & L. Mathieu, *Ind. Sem. Hort. Berol.* (1855) 8.—Reg. Colomb.  
 sinuatum, Benth. ex Schott, in *Oestr. Bot. Wochenbl.* (1857) 318.—Bras.  
 smilaciforme, C. Koch, *Ind. Sem. Hort. Berol.* (1854) 8 = undatum.  
 solitarium, Schott, *Prod. Aroid.* 478 = affine.  
 Sonderianum, Schott, in *Bonplandia.* vi. (1858) 472 = pentaphyllum.  
 sororium, Schott, *Prod. Aroid.* 522.—Peruv.  
 spathiphyllum, N. E. Br. in *Gard. Chron.* (1877) i. 633.—Hab. 1  
 spectabile, Héring, *L'Hortic. Franç.* (1866) 17.—N. Granat.  
 spectabile, Schott, in *Oestr. Bot. Zeitschr.* (1858) 181.—Costa Rica.  
 splendidum, Hort. Bull. ex *Illustr. Hortic.* xxx. (1883) t. 510. (*Cf. Gard. Chron.* (1883) i. 381).—Reg. Colomb.  
 stipitatum, Benth. *Pl. Hartw.* 255.—Reg. Colomb.  
 striatum, C. Koch & L. Mathieu, *Ind. Sem. Hort. Berol.* (1855) 7.—Peruv.  
 strictum, N. E. Br. in *DC. Monog. Phan.* ii. 630.—Paraguay.  
 subcordatum, Schott, in *Oestr. Bot. Zeitschr.* (1858) 181.—Guatemala.  
 subhastatum, Schott, l. c. 350.—Reg. Colomb.  
 subsagittatum, Kunth, *Enum. Pl.* iii. 79.—Venezuela.  
 subsignatum, Schott, in *Bonplandia.* ix. (1862) 368.—Costa Rica.  
 subtriangulare, Engl. in *Engl. Bot. Jahrb.* vi. (1885) 279.—Reg. Colomb.  
 subtrilobum, Schott, in *Oestr. Bot. Wochenbl.* (1857) 198.—Venezuela.  
 surinamensis, Miq. in *Nat. Verh. Wet. Haari.* (1851) 211.—Surinam.  
 Swartzianum, Schott, in *Oestr. Bot. Wochenbl.* (1857) 238.—Ind. occ.  
 tapinostachyum, Schott, in *Oestr. Bot. Zeitschr.* (1858) 180.—Costa Rica.  
 tetragonum, Hook. ex Schott, *Prod. Aroid.* 475.—Hab. 1  
 tolimense, Engl. in *Engl. Bot. Jahrb.* vi. (1885) 277.—Reg. Colomb.  
 trifidum, Oliver, in *Hook. f. Bot. Mag.* t. 6339 = signatum.  
 trilobum, Hort. Lindl. in *Illustr. Hortic.* xxiv. (1877) t. 283 = signatum.  
 trinerve, Miq. in *Linnaea.* xvii. (1848) 67.—Bras.  
 trinervium, Kunth, *Enum. Pl.* iii. 76.—Bras.

**ANTHURIUM**—

*triphyllum*, Brongn. ex Schott, *Prod. Aroid.* 548.—Bolivia.  
*truncatum*, Engl. in *Engl. Bot. Jahrb.* vi. (1885) 275.—Reg. Colomb.  
*umbrosum*, Liebm. in *Kjoeb. Vidensk. Meddel.* (1849) 21.—Mexic.  
*undatum*, Schott, *Melet.* i. 22.—Bras.  
*undulatum*, C. Koch & Bouché, *Ind. Sem. Hort. Berol.* (1854) App. 107.—Harrisii.  
*undulifolium*, C. Koch, ex Ender, *Ind. Aroid.* 17.—undatum.  
*Urvilleanum*, Schott, *Prod. Aroid.* 459.—Harrisii.  
*variabile*, Kunth, *Enum. Pl.* iii. 81.—Bras.  
*varians*, Miq. *Hort. Amstel.* (1853)—acaule.  
*Veitchium*, Hort. in *Rev. Hort.* (1877) 37—seq.  
*Veitchi*, Mast. in *Gard. Chron.* (1876) 775.—Reg. Colomb.  
*Vellonianum*, Schott, *Prod. Aroid.* 482.—Olfersianum.  
*venosum*, Griseb. *Cat. Pl. Cub.* 219.—Cuba.  
*violaceum*, Schott, *Melet.* i. 22—scandens.  
*violaceum*, Schott, in *Oestr. Bot. Wochenbl.* (1854) 89—costatum.  
*viride*, C. Koch & Bouché, *Ind. Sem. Hort. Berol.* (1854) 6—Sellowianum.  
*vulgosum*, Schott, in *Oestr. Bot. Zeitschr.* ix. (1859) 100.—Bras.  
*Wagnerianum*, C. Koch & Bouché, *Ind. Sem. Hort. Berol.* (1853) App. 7.—Venezuela.  
*Wallisi*, Mast. in *Gard. Chron.* (1875) 429.—Reg. Colomb.  
*Waljewi*, Regel, in *Act. Hort. Petrop.* vi. (1879) 290.—Venezuela.  
*Warpocqueanum*, Moore, *Florist & Pomol.* (1878) 101.—Reg. Colomb.  
*Warszewiczii*, C. Koch, *Ind. Sem. Hort. Berol.* (1855) App. 4; et in Ender, *Ind. Aroid.* 17—sinuatum.  
*Wendlandii*, Schott, in *Oestr. Bot. Zeitschr.* (1858) 182.—Costa Rica.  
*Willdenowii*, Kunth, *Enum. Pl.* iii. 71—lanceolatum.  
*Williamsii*, Hort. ex Engl. in *DC. Monog. Phan.* ii. 117—Scherzerianum.

**ANTHYLLIS**, Riv. ex Linn. *Syst. ed. I* (1735).

**LEGUMINOSAE**, Benth. & Hook. f. i. 488.  
**ACANTHYLLIS**, Pomel, *Nouv. Mat. Fl. Atl.* 179 (1874).  
**BARBA-JOVIS**, Tourn. ex Adans. *Fam.* ii. 321 (1763).  
**CORNICINA**, Boiss. *Voy. Bot. Espagne*, 162 (1843).  
**DORYCOPHIS**, Boiss. l. c. 163 (1843).  
**FAKELIHA**, Rafin. *Sylva Tellur.* 69 (1838).  
**FRYSANTHYLLIS**, Boiss. *Voy. Bot. Espagne*, t. 162 (1843).  
**POGONITIS**, Reichb. *Handb.* 226 (1837).  
**TRIPODION**, Medic. in *Vorles. Churpf. Phys. Ges.* ii. (1787) 348.  
**VULNERARIA**, Tourn. ex Hall. *Enum. Stirp. Helv.* ii. 569 (1742).  
**ZENOPOGON**, Link. *Handb.* ii. 481 (1831).  
*egnis*, Briting. ex Koch, in *Rechl. Deutschl. Fl. ed. III.* v. 124—A. *Vulneraria*.  
*alpensis*, Kit. ex Schult. *Oestr. Fl. ed. II.* ii. 317—A. *Vulneraria*.  
*alpina*, G. Don, in *Loud. Hort. Brit.* 283—A. *Vulneraria*.  
*argentea*, Desv. in *Ann. Sc. Nat. Sér. I.* ix. (1826) 408—Cytisopsis dorycnifolia.  
*argentea*, Salisb. *Prod.* 332—A. *Barba-Jovis*.  
*arundana*, Boiss. & Reut. *Pugill. Pl. Nov.* (1852) 85—A. *Vulneraria*.  
*Aspalathi*, Ser. in *DC. Prod.* ii. 169—A. *Hermanniae*.  
*asphaltoides*, Linn. *Cent. Pl.* ii.; *Amoen. Acad.* iv. 326—Aspalathus anthylloides.  
*aurea*, Welden. ex Host, *Fl. Austr.* ii. 319.—Graecia; Dalmat.  
*balearica*, Coss. ex Mares & Vigin. *Cat. Pl. Balear.* 75.—Ins. Balear.  
*Barba-Jovis*, Linn. *Sp. Pl.* 720.—Reg. Mediterr.  
*bicéphalos*, Gilib. *Fl. Lituan.* ii. 96—A. *Vulneraria*.  
*bicolor*, Bertol. *Fl. Ital.* vii. 401—A. *Vulneraria*.  
*bidentata*, Munby, *Fl. Alger.* 76.—Algeria.  
*biloba*, [Soland. in] *Russ. Aleppo.* ed. II. ii. 259.—Syria.  
*calicicola*, Schur, *Enum. Pl. Transs.* 150—A. *Vulneraria*.  
*capensis*, Lam. *Encyc. i.* 205—Lebeckia cytisoides.  
*carpatia*, Pantol. in *Magyar Névént. Lapok*, vi. (1882) 192.—Europ.

**ANTHYLLIS**—

*chilensis*, Bert. ex Steud. *Nom. ed. II.* i. 107—Adesmia Loudonia.  
*chilensis*, Ser. in *DC. Prod.* ii. 171—Hosackia subpinnata.  
*clacritolia*, Pourr. ex Colm. in *Anal. Soc. Hist. Nat.* i. (1872) 88.—Hispan.  
*collina*, Salisb. *Prod.* 332—A. *Vulneraria*.  
*cornicina*, Linn. *Sp. Pl.* 719.—Hispan.  
*cornicina*, Pall. ex Georgi, *Beschr. Russ. Reich. Nachtr.* 294—Medicago cretacea.  
*cornicina*, Poir. *Voy. Barb.* ii. 211—hamosa.  
*cretica*, Lam. *Encyc. i.* 204—Ebenus cretica.  
*cuneata*, Buch.-Ham. ex D. Don, *Prod. Fl. Nep.* 246—Lespedeza eriocarpa.  
*cytisoides*, Linn. *Sp. Pl.* 720.—Europ.  
*Dillenii*, Schult. ex Steud. *Nom. ed. I.* 56—A. *Vulneraria*.  
*Erinacea*, Linn. *Sp. Pl.* 720—Erinacea pungens.  
*flava*, Gouan, *Herbor.* 173, nomen—A. *Vulneraria*.  
*Genistae*, Dufour, ex *DC. Prod.* ii. 169.—Hispan.  
*genistoides*, Dufour, in *Bull. Soc. Bot. Fr.* vii. (1860) 324—A. *Genistae*.  
*Gerardi*, Linn. *Mant.* 100.—Reg. Mediterr. occ.  
*glaucescens*, Kit. in *Linnaea*, xxxii. (1863) 612—alpestris.  
*gracilis*, Salisb. *Prod.* 332—A. *cytisoides*.  
*hamosa*, Desf. *Fl. Atlant.* ii. 151.—Hispan.; Afr. bor.  
*Hermanniae*, Linn. *Sp. Pl.* 720.—Reg. Mediterr.; Oriens.  
*heterophylla*, Linn. l. c. ed. II. 1013.—Hispan.  
*hispidula*, Boiss. & Reut. *Pugill. Pl. Nov.* (1852) 36—A. *Vulneraria*.  
*Hystrix*, Sweet, *Hort. Brit. ed. I.* 114, nomen—Erinacea pungens?  
*incisa*, Willd. *Sp. Pl.* iii. 1017—Cicer ervoides.  
*indica*, Lour. *Fl. Cochinch.* 429.—Cochinch.  
*involuta*, Linn. *Mant.* 265—Lotononis involucreta.  
*italica*, Hort. ex Loud. *Hort. Brit. Suppl.* ii. 610—A. *Vulneraria*.  
*Jacquinii*, A. Kern. in *Zeitschr. Ferdinand. Tirol.* III. xv. (1870) 287.—Europ.  
*leguminosa*, S. F. Gray, *Nat. Arr. Brit. Pl.* ii. 597—A. *Vulneraria*.  
*Lemniana*, Lowe, in *Hook. Kew Journ.* viii. (1850) 291.—Ins. Madera.  
*linifolia*, Linn. *Mant.* 265—Aspalathus linearifolia.  
*lotoides*, Linn. *Sp. Pl.* 720.—Hispan.  
*macrocarpa*, Walp. *Rep. i.* 634—A. *Vulneraria*.  
*macrocephala*, Wender. in *Linnaea*, v. (1830) Litt. 54—A. *Vulneraria*.  
*maritima*, Schweig. in *Fl. Dan.* t. 2728—A. *Vulneraria*.  
*monocephalos*, Gilib. *Fl. Lituan.* ii. 97—A. *Vulneraria*.  
*montana*, Linn. *Sp. Pl.* 719.—Europ.  
*numidica*, Coss. & Dur. in *Bull. Soc. Bot. Fr.* iv. (1857) 396, nomen—Algeria.  
*onobrychioides*, Cav. *Jc.* ii. 40, t. 150.—Hispan.  
*onoides*, Burm. f. *Fl. Cap. Prod.* 21—Ononis anthylloides.  
*pallida*, Opiz, ex Nym. *Consp.* 164—A. *Vulneraria*.  
*pentaphylla*, Steud. *Nom. ed. II.* i. 107.—Sibir.  
*podoccephala*, Boiss. *Elench.* 34.—Hispan.  
*polycephala*, Desf. *Fl. Atlant.* ii. 150, t. 195.—Atlas.  
*polycephala*, Reichb. *Fl. Germ. Excurs.* 516—aurea.  
*polyphylla*, Kit. ex DC. *Prod.* ii. 170—A. *Vulneraria*.  
*pseudo-cytisus*, Walp. *Rep. ii.* 846—Cytisopsis dorycnifolia.  
*pubescens*, Stokes, *Bot. Mat. Med.* iii. 517—A. *Vulneraria*.  
*quinqueflora*, Linn. f. *Suppl.* 325—Aspalathus araneosa, parviflora.  
*Ramburesi*, Boiss. *Elench.* 35.—Hispan.  
*rosea*, Willk. ex Rodr. in *Anal. Soc. Esp. Hist. Nat.* viii. (1879) 53—balearica.  
*rubicunda*, Wender. ex Steud. *Nom. ed. II.* i. 107—A. *Vulneraria*.  
*rubra*, Gouan, *Herbor.* 173, nomen—A. *Vulneraria*.  
*rupestris*, Coss. *Notes Crit.* 155.—Hispan.  
*rustica*, Mill. *Gard. Dict. ed. VIII.* n. 3—A. *Vulneraria*.  
*rusticana*, Wender. in *Linnaea*, v. (1830) Litt. 54—A. *Vulneraria*.  
*sanguinea*, Schur, *Enum. Pl. Transs.* 150, in syn.—A. *Vulneraria*.  
*sericea*, Lag. *Gen. et Sp. Nov.* 22.—Hispan.  
*sericea*, Willd. *Sp. Pl.* iii. 1014—Ebenus Sibthorpii.  
*splendens*, Willd. l. c. 1018—A. *Barba-Jovis*.  
*Spruneri*, Heldr. ex Nym. *Consp.* 164—A. *Vulneraria*.

**ANTHYLLIS**—

subsimplex, Pomel, *Nouv. Mat. Fl. Atl.* 320.—Algeria.  
*tejedensis*, Boiss. *Elench.* 35.—Hispan.; Maroc.  
*tetraphylla*, Linn. *Sp. Pl.* 719.—Reg. Mediterr.  
*Tournefortii*, Schult. ex Steud. *Nom. ed. I.* 56—A. *Vulneraria*.  
*tragacanthoides*, Desf. *Fl. Atlant.* ii. 150—Astragalus armatus.  
*tragacanthoides*, Labill. *ic. Pl. Syr. Dec.* ii. 16—Astragalus coluteoides.  
*tricolor*, Vukot. in *Rad. Jugos. Akad. Zagrab.* xxxiv. (1876)—Europ.  
*variegata*, Boiss. *Diagn. Ser. II.* v. 81—A. *Vulneraria*.  
*visciflora*, Linn. f. *Suppl.* 335.—Afr. austr.  
*Vulneraria*, Linn. *Sp. Pl.* 719.—Europ.; Oriens; Abyss.  
*vulnerarioides*, Bonj. ex Reichb. *Fl. Germ. Excurs.* 515.—Ital.  
*Webbiana*, Webb, ex Walp. *Rep. i.* 63—tejedensis.  
*Webbiana*, Hook. *Bot. Mag.* t. 3284—A. *Vulneraria*.  
*Weideniana*, Reichb. *Fl. Germ. Excurs.* 515—A. *Vulneraria*.

**ANTIARIS**, Lesch. in *Ann. Mus. Par.* xvi. (1810) 478.

t. 22. **URTICACEAE**, Benth. & Hook. f. iii. 371.  
**ANTSCHAR**, Horsf. in *Verb. Bat. Gen.* vii. (1814) 8.  
**IFO**, Pers. *Syn.* ii. 566 (1807).  
**LEPURANDRA**, J. Grab. *Cat. Pl. Bomb.* 193 (1839).  
**Bennettii**, Seem. in *Bonplandia*, x. (1862) 3.—Ins. Fiji.  
*dubia*, Span. ex Hook. *Comp. Bot. Mag.* i. (1835) 310—toxicaria.  
*innoxia*, Blume, *Rumphia*, 172, t. 54—toxicaria.  
*macrophylla*, R. Br. in *Flind. Voy.* ii. 602, t. 5.—Austral.  
*palembanica*, Miq. *Fl. Ind. Bat. Suppl.* i. 424.—Sumatra.  
*rufa*, Miq. l. c. 423.—Sumatra.  
*saccidora*, Dalz. in *Hook. Kew Journ.* iii. (1851) 232—toxicaria.  
*toxicaria*, Lesch. in *Ann. Mus. Par.* xvi. (1810) 478.—Ind. or.; Malaya.  
*zeylanica*, Seem. in *Bonplandia*, x. (1862) 4, in nota; et *Fl. Vit.* 253—toxicaria.

**ANTICHARIS**, Endl. *Nov. Stirp.* Dec. 22; Gen. 682

(1839); *Iconogr.* t. 93. **SCROPHULARINEAE**, Benth. & Hook. f. ii. 928.  
**DORANTHENA**, Benth. in *Endl. Gen.* 685 (1839).  
**MEISARRHENA**, R. Br. in *Salt, Abyssin.* App. 63 (1818).  
*arabica*, Endl. *Nov. Stirp. Dec.* 23.—Arabia.  
*arabica*, Hochst. ex Benth. in *DC. Prod.* x. 347—linearis.  
*glandulosa*, Aschers. in *Monatsb. Acad. Berl.* (1866) 880.—Aegypt.; Arab.; Ind. or.  
*linearis*, Hochst. ex Aschers. l. c. 882.—Afr. trop.; Arab.; Ind. or.

**ANTICHLOA**, Steud. *Nom. ed. II.* i. 108 (1840) = AC-

TYNOCHLOA, Willd. = Bouteloua, Lag. (Gram.).

**ANTICHORUS**, Linn. *Mant.* i. 9 (1767) = Corechorus,

Linn. (Tiliac.).  
*depressus*, Linn. l. c. 64 = C. Antichorus.

**ANTICLEA**, Kunth, *Enum. Pl.* iv. 191 (1843) = Zyga-

donus, Michx. (Liliac.).  
*Fremonti*, Torr. in *Pacif. Rail. Rep.* iv. 144 = Z. Fremonti.  
*glauca*, Kunth, *Enum. Pl.* iv. 192 = Z. glauca.  
*mexicana*, Kunth, l. c. 193 = Z. mexicanus.  
*Nuttallii*, Torr. in *Pacif. Rail. Rep.* iv. 144 = Z. Nuttallii.  
*sibirica*, Kunth, *Enum. Pl.* iv. 191 = Z. sibiricus.  
*volcanica*, Baker, in *Journ. Linn. Soc.* xvii. (1880) 482 = Z. volcanica.

**ANTICORYNE**, Turcz. in *Bull. Math.-Phys. Acad.*

Petersb. x. (1852) 332 = Baeccon, Linn. (Myrtac.).  
*diosmoides*, Turcz. l. c. = B. ovalifolia.

**ANTIDAPHNE**, Poepp. & Endl. *Nov. Gen. et Sp.* ii.

70, t. 199 (1838). **LORANTHACEAE**, Benth. & Hook. f. iii. 216.  
*viscoidea*, Poepp. & Endl. l. c.—Peruv.

**ANTIDESMA**, Burm. ex Linn. Diss. de Anandr. 6 (1745); Amoen. Acad. i. 249 (1749). *EUPHORBACEAE*, Benth. & Hook. f. iii. 284.  
**BESTRAM**, Adans. Fam. ii. 354 (1763).  
**MINUTALIA**, Fenzl, in Flora, xxvii. (1844) 312.  
**RHYTIS**, Lour. Fl. Cochinch. 660 (1790).  
**STILAGO**, Linn. Mant. i. 16 (1767).  
*acidum*, Retz. Obs. v. 30 = A. Ghesaembilla.  
*acuminatum*, Wight, Ic. t. 1991.—Ind. or.  
*Alexiteria*, Gaertn. Fruct. i. 188. t. 39 = A. Menasu ?  
*Alexiteria*, Linn. Sp. Pl. 1027.—Ind. or.  
*Alexiteria*, Willd. Sp. Pl. iv. 762 = nigricans.  
*alexiterium*, Presl, Epim. Bot. 234 = leptocladum.  
*alnifolium*, Hook. Ic. Pl. t. 481.—Afr. austr.  
*amboinense*, Miq. Ann. Mus. Bot. Lugd. Bat. i. 218 = stipulare.  
*attenuatum*, Wall. Cat. n. 7286 = velutinolum.  
*auritum*, Tul. in Ann. Sc. Nat. Sér. III. xv. (1851) 203.—Java.  
*barbatum*, Presl, Epim. Bot. 233 = rostratum.  
*bicolor*, Hassk. Cat. Hort. Bog. Alt. 81 = Excaecaria bicolor.  
*bifrons*, Tul. in Ann. Sc. Nat. Sér. III. xv. (1851) 229 = venosum.  
*Blumei*, Tul. l. c. 211 = tetrandrum.  
*Boivinianum*, Baill. Adansonia, ii. (1861-62) 45 = venosum.  
*Boutoni*, Baker, Fl. Maurit. 306.—Ins. Mascar.  
*Bunius*, Spreng. Syst. i. 826.—Ind. or.; Malaya.  
*Bunius*, Wall. Cat. n. 7282 A. = nigricans.  
*celebicum*, Miq. in Ann. Mus. Bot. Lugd. Bat. i. 218.—Ins. Celebes.  
*ciliatum*, Presl, Epim. Bot. 234 = A. Bunius.  
*comptum*, Tul. in Ann. Sc. Nat. Sér. xv. (1851) 190.—Ind. or.  
*cordifolium*, Presl, Epim. Bot. 235 = A. Bunius.  
*coriaceum*, Tul. in Ann. Sc. Nat. Sér. III. xv. (1851) 204 = fallax.  
*Cumingii*, Muell. Arg. in DC. Prod. xv. ii. 249.—Ins. Philipp.  
*cuspidatum*, Muell. Arg. in Linnaea, xxxiv. (1865-66) 67.—Ind. or.  
*Dallachyanum*, Baill. Adansonia, vi. (1865-66) 337.—Austral.  
*diandrum*, Heyne, ex Roth, Nov. Pl. Spec. 869.—Ind. or.  
*diandrum*, Spreng. Syst. i. 826; Tul. in Ann. Sc. Nat. Sér. III. xv. (1851) 196.—Ind. or.  
*Diepenhorstii*, Miq. Fl. Ind. Bat. Suppl. 467.—Sumatra.  
*digitaliforme*, Tul. in Ann. Sc. Nat. Sér. III. xv. (1851) 191.—Ins. Philipp.  
*diversifolium*, Miq. Fl. Ind. Bat. Suppl. 468.—Sumatra.  
*erosre*, F. Muell. ex Benth. Fl. Austral. vi. 87.—Austral.  
*erythrocarpum*, Muell. Arg. in DC. Prod. xv. ii. 258.—Java.  
*erythroxyloides*, Tul. in Ann. Sc. Nat. Sér. III. xv. (1851) 208.—Madag.  
*excavatum*, Miq. in Ann. Mus. Bot. Lugd. Bat. i. 218.—Ins. Celebes.  
*fallax*, Muell. Arg. in Linnaea, xxxiv. (1865-66) 68.—Malaya.  
*filiforme*, Blume, Bijdr. 1124 = Bennettia filiformis.  
*flexuosum*, Tul. in Ann. Sc. Nat. Sér. III. xv. (1851) 225 = nigricans.  
*floribundum*, Tul. l. c. 189 = A. Bunius.  
*frutescens*, Jack, in Malay. Misc. ii. (1890) n. vii. 91.—Sumatra.  
*fruticosum*, Muell. Arg. in DC. Prod. xv. ii. 259.—Cochinch.  
*fruticulosum*, Kurz, in Journ. As. Soc. Beng. xlii. (1873) ii. 237.—Pegu.  
*Ghesaembilla*, Gaertn. Fruct. i. 189. t. 39.—Ind. or.; Malaya; Austral.; Afr. trop.  
*glabrum*, Tul. in Ann. Sc. Nat. Sér. III. xv. (1851) 188 = A. Bunius.  
*Grossularia*, Rausch. Nom. ed. III. 287 = Embelia Ribes guineensis, G. Don, ex Hook. Niger Fl. 515, nomen = Uapaca guineensis.  
*heterophyllum*, Blume, Bijdr. 1123.—Java.  
*heterophyllum*, Presl, Epim. Bot. 234 = leptocladum.  
*japonicum*, Sieb. & Zucc. in Abh. Baier. Akad. iv. 111. (1846) 212.—China; Japon.  
*laciniatum*, Muell. Arg. in Flora, xvii. (1864) 529.—Afr. occ.  
*lancaefolium*, Boj. Hort. Maurit. 289.—Ins. Mascar.

**ANTIDESMA** :—  
*lancaefolium*, Wall. Cat. n. 7284 = diandrum.  
*lancaefolium*, Moritz, Syst. Verz. Pfl. Zoll. 73 = lanceolatum.  
*lancaefolium*, Dalz. & Gibs. Bomb. Fl. 237 = A. Menasu.  
*lancaefolium*, Tul. in Ann. Sc. Nat. Sér. III. xv. (1851) 195.—Ind. or.  
*leptobotryum*, Muell. Arg. in Flora, xlvii. (1864) 529.—Afr. trop.  
*leptocladum*, Tul. in Ann. Sc. Nat. Sér. III. xv. (1851) 199 = Moritzii.  
*leucopodium*, Miq. Fl. Ind. Bat. Suppl. 465.—Sumatra.  
*littorale*, Blume, Bijdr. 1123.—Java.  
*Lobbianum*, Muell. Arg. in DC. Prod. xv. ii. 254.—Java.  
*longifolium*, Boj. Hort. Maurit. 289.—Ins. Mascar.  
*longifolium*, Decne. ex Baill. Adansonia, v. (1865) 349, nomen = Richeria grandis.  
*lunatum*, Miq. Fl. Ind. Bat. Suppl. 467 = Aporosa lunata.  
*macrophyllum*, Wall. ex Voigt, Hort. Suburb. Calc. 295, nomen.—Ind. or.  
*madagascariense*, Lam. Encyc. i. 206.—Madag.  
*Mannianum*, Muell. Arg. in Flora, xlvii. (1864) 519 = Thecacoris Manniana.  
*martabanicum*, Presl, Epim. Bot. 232.—Burma.  
*membranaceum*, Muell. Arg. in Linnaea, xxxiv. (1865-66) 68.—Afr. occ.  
*Menasu*, Miq. ex Tul. in Ann. Sc. Nat. Sér. III. xv. (1851) 215.—Ind. or.  
*Menasu*, Kurz, For. Fl. ii. 360 = martabanicum.  
*minus*, Blume, Bijdr. 1123.—Java.  
*minus*, Wall. Cat. n. 7288 = coriaceum.  
*molle*, Wall. Cat. n. 7287; Muell. Arg. in Linnaea, xxxiv. (1865-66) 67 = velutinolum.  
*moutanum*, Blume, Bijdr. 1124.—Java.  
*montanum*, Thw. Enum. Pl. Zeyl. 289 = pyriformum.  
*Moritzii*, Muell. Arg. in Linnaea, xxxiv. (1865-66) 67.—Ind. or.; Malaya.  
*natalensis*, Harv. Thes. Cap. ii. 45 = venosum.  
*neurosum*, Wall. Cat. n. 7289 = Gironniera nervosa.  
*neurocarpum*, Miq. Fl. Ind. Bat. Suppl. 466.—Sumatra.  
*nigricans*, Tul. in Ann. Sc. Nat. Sér. III. xv. (1851) 225.—Ind. or.  
*nitidum*, Tul. l. c. 193 = leptocladum.  
*oblongatum*, Muell. Arg. in DC. Prod. xv. ii. 254.—Ind. or.  
*oblongifolium*, Blume, Bijdr. 1125.—Java.  
*ovalifolium*, Zipp. ex Span. in Linnaea, xv. (1841) 350.—Ins. Timor.  
*pacificum*, Muell. Arg. in DC. Prod. xv. ii. 254.—Ins. Pacif.  
*palembanicum*, Miq. Fl. Ind. Bat. Suppl. i. 465.—Sumatra.  
*paniculatum*, Roxb. ex Willd. Sp. Pl. iv. 764 = A. Ghesaembilla.  
*parvifolium*, F. Muell. Fragm. iv. 86.—Austral.  
*persimile*, Kurz, in Journ. Bot. xlii. (1875) 330.—Ins. Nicobar.  
*petiolare*, Tul. in Ann. Sc. Nat. Sér. III. xv. (1851) 207.—Madag.  
*platyphyllum*, H. Mann, in Proc. Am. Acad. vii. (1867) 202.—Hawaii.  
*pleuricum*, Tul. in Ann. Sc. Nat. Sér. III. xv. (1851) 213.—Ins. Philipp.  
*paberum*, Zipp. ex Span. in Linnaea, xv. (1841) 350.—Ins. Timor.  
*pubescens*, Moritz, Verz. Pfl. Zolling. 73 = Moritzii.  
*pubescens*, Roxb. Pl. Corom. ii. 35. t. 167 = A. Ghesaembilla.  
*punctulatum*, Miq. Fl. Ind. Bat. Suppl. 468.—Sumatra.  
*pyrifolium*, Muell. Arg. in Linnaea, xxxiv. (1865-66) 68.—Zeylan.  
*refractum*, Muell. Arg. in DC. Prod. xv. ii. 257 = acuminatum.  
*retusum*, Zipp. ex Span. in Linnaea, xv. (1841) 350, nomen.—Ins. Timor.  
*rhamnoides*, Brongn. ex Tul. in Ann. Sc. Nat. Sér. III. xv. (1851) 217.—Hab. ?  
*Ribes*, Rausch. Nom. ed. III. 287 = Embelia Ribes.  
*rostratum*, Tul. in Ann. Sc. Nat. Sér. III. xv. (1851) 218.—Ins. Philipp.  
*rotatum*, Muell. Arg. in DC. Prod. xv. ii. 256 = cuspidatum.  
*rotundifolium*, Boj. Hort. Maurit. 289.—Ins. Mascar.

**ANTIDESMA** :—  
*Roxburghii*, Wall. Cat. n. 7283; Tul. in Ann. Sc. Nat. Sér. III. xv. (1851) 234.—Ind. or.  
*rufescens*, Tul. in Ann. Sc. Nat. Sér. III. xv. (1851) 231 = venosum.  
*rugosum*, Wall. ex Voigt, Hort. Suburb. Calc. 295, nomen.—Ind. or.  
*Rumphii*, Tul. in Ann. Sc. Nat. Sér. III. xv. (1851) 238.—Amboina.  
*salaccense*, Zoll. & Moritz, Syst. Verz. Zoll. 74 = tetrandrum.  
*salicifolium*, Miq. Fl. Ind. Bat. Suppl. i. 467.—Malaya.  
*salicifolium*, Presl, Epim. Bot. 233 = rostratum.  
*scandens*, Lour. Fl. Cochinch. ii. 617.—China.  
*Schultzei*, Benth. Fl. Austral. vi. 86.—Austral.  
*simile*, Muell. Arg. in DC. Prod. xv. ii. 259 = acuminatum.  
*sinuatum*, Benth. Fl. Austral. vi. 87.—Austral.  
*sphaerocarpum*, Muell. Arg. in DC. Prod. xv. ii. 258.—Ins. Pacif.  
*spicatum*, Blanco, Fl. Filip. ed. I. 794 = A. Ghesaembilla.  
*stenopetalum*, Muell. Arg. in Flora, xlvii. (1864) 519 = Thecacoris stenopetalum.  
*Stilago*, Poir. Encyc. Suppl. i. 403.—Hab. ?  
*stipulare*, Blume, Bijdr. 1125.—Ins. Molucc.  
*syvestre*, Lam. Encyc. i. 207 = A. Ghesaembilla et A. Bunius.  
*syvestre*, Wall. Cat. n. 7281 = diandrum.  
*tetrandrum*, Blume, Bijdr. 1124.—Java.  
*Thwaitesianum*, Muell. Arg. in DC. Prod. xv. ii. 253 = A. Bunius.  
*tomentosum*, Blume, Bijdr. 1126.—Java.  
*tomentosum*, Blume, ex Miq. Fl. Ind. Bat. i. ii. 427 = velutinolum.  
*tomentosum*, Voigt, Hort. Suburb. Calc. 294; Wight, Ic. t. 767-768 = Roxburghii.  
*triplinerium*, Spreng. Neue Entdeck. ii. 116 = Alchornea triplinervia.  
*Tulasneum*, Baill. Etud. Gén. Euph. 602.—Ins. Mascar. ?  
*velutinolum*, Blume, Bijdr. 1125.—Burma; Malaya.  
*velutinolum*, Miq. Fl. Ind. Bat. i. ii. 428 = molle.  
*velutinolum*, Tul. in Ann. Sc. Nat. Sér. III. xv. (1851) 223.—Burma.  
*venosum*, E. Mey. ex Tul. l. c. 232.—Afr. austr.  
*vestitum*, Presl, Epim. Bot. 232 = A. Ghesaembilla.  
*Vogelianum*, Muell. Arg. in Flora, xlvii. (1864) 529.—Afr. trop.  
*Wallichianum*, Presl, Epim. Bot. 235 = diandrum.  
*zeylanicum*, Lam. Encyc. i. 207; Buch-Ham. in Wall. Cat. n. 8572.—Zeylan.  
*zeylanicum*, Presl, Epim. Bot. 234 = pleuricum.

**ANTIGONA**, Vell. Fl. Flum. 186; iv. t. 145 (1827) = *Casearia*, Jacq. (Samyd).  
*serrata*, Vell. ll. cc. 187. t. 145 = C. lasiophylla.  
**ANTIGONON**, Endl. Gen. 310 (1837). *POLY-GONACEAE*, Benth. & Hook. f. iii. 103.  
*cinerascens*, Mart. & Gal. in Bull. Acad. Brux. x. (1843) 14.—Mexic.  
*cordatum*, Mart. & Gal. l. c.—Mexic.  
*guatemalense*, Meisn. in DC. Prod. xiv. 184.—Guatemala.  
*insigne*, Mast. in Gard. Chron. (1877) t. 760 = guatemalense.  
*leptopus*, Hook. & Arn. Bot. Beech. Voy. 308. t. 69.—Am. austr.  
*platypus*, Hook. & Arn. l. c. 309.—Mexic.  
**ANTINORIA**, Parl. Fl. Palerm. i. 92 (1845) = *Aira* Linn. (Gram.).  
*agrostidea*, Parl. l. c. 95 = *Aira agrostidea*.  
*insularis*, Parl. l. c. 94 = *Aira insularis*.  
**ANTIPHYLLA**, Rafin. New Fl. Am. iv. 16 (1836) = *Melochia*, Dill. (Stercul.).  
*serrata*, Rafin. l. c. = M. serrata.  
**ANTIPHYLLA**, Haw. Enum. Saxif. 43 (1821) = *Saxifraga*, Linn.  
*arctica*, Haw. l. c. 45 = S. muscoides.  
*biflora*, Haw. l. c. 44 = S. biflora.  
*caerulea*, Haw. l. c. 43 = S. oppositifolia.  
*oppositifolia*, Fourr. in Ann. Soc. Linn. Lyon, N. S. xv. (1868) 386 = S. oppositifolia.  
*retusa*, Haw. Enum. Saxif. 44 = S. retusa.  
*spathulata*, Haw. l. c. = S. spathulata.



**ANTIPHYTUM**, DC. ex Meissn. Gen. 280 (1840).  
**FORAGINEAE**, Benth. & Hook. f. ii. 559.

*cruciatum*, DC. Prod. x. 121.—Bras.  
*floribundum*, A. Gray, in Proc. Am. Acad. x. (1874)  
 56 = *Krynitzkia floribunda*.  
*fruticosum*, Moq. ex DC. Prod. x. 121 = *mexicanum*.  
*heliotropioides*, A. DC. l. c. 122 = *Krynitzkia heliotro-*  
*pioides*.  
*linifolium*, DC. l. c. = *Krynitzkia linifolia*.  
*mexicanum*, DC. l. c. —Mexic.  
*Parryi*, S. Wats. in Proc. Am. Acad. xviii. (1882-83)  
 122 = *Krynitzkia Parryi*.  
*stachadifolium*, DC. Prod. x. 121.—Bras.  
*tetraquetrum*, DC. l. c. 122.—Bras.  
*Walpersii*, A. DC. l. c. —Peruv.

**ANTIRRHŒA**, Comm. ex Juss. Gen. 204 (1789)  
 (Antirhea). **RUBIACEAE** [Benth. & Hook. f. ii. 100].  
**GUETTARDELLA**, Champ. in Hook. Kew Journ. iv.  
 197 (1852).

*PITTONIOTIS*, Griseb. in Bonplandia, vi. (1858) 8.  
**STERNOSTOMUM**, Gaertn. f. Fruct. iii. 69 (1805).  
**STURMIA**, Gaertn. l. c. t. 192 (1805).  
*aristata*, Benth. & Hook. f. Gen. ii. 100.—Ind. occ.  
*bifurcata*, Benth. & Hook. f. c.—Ind. occ.  
*borbonica*, J. F. Gmel. Syst. i. 244 = *Quivisia Sieberi*.  
*dicota*, Bory, ex DC. Prod. iv. 459 = *verticillata*.  
*insularia*, DC. Prod. iv. 459.—Ins. Mascar.  
*lactuca*, Benth. & Hook. f. Gen. ii. 100.—Ind. occ.  
*Lasiacana*, Comm. ex DC. Prod. iv. 459 = *borbonica*.  
*philippinensis*, Rolfe, in Journ. Linn. Soc. xxi. (1884)  
 312.—Ins. Philipp.  
*protecta*, Hemsl. Biol. Centr. Am. Bot. ii. 42.—Mexic.  
*rotundata*, Benth. & Hook. f. Gen. ii. 100.—Cuba.  
*strigosa*, Korth, in Neder. Kruid. Arch. ii. ii. (1851)  
 217.—Sumatr.  
*tenuifolia*, F. Muell. ex Benth. Fl. Austral. iii. 418.—  
 Austral.  
*trichantha*, Hemsl. Biol. Centr. Am. Bot. ii. 42.—  
 Panama.  
*verticillata*, DC. Prod. iv. 459 = *borbonica*.  
*viscosa*, Benth. & Hook. f. Gen. ii. 100.—Ind. occ.

**ANTIRRHINUM**, Tourn. ex Linn. Syst. ed. I (1735).  
**SCOPHULARINEAE**, Benth. & Hook. f. ii. 934.  
**AGORRHINUM**, Fourn. in Ann. Soc. Linn. Lyon, N. S.  
 xvii. (1869) 126.

**ASARINA**, Tourn. ex Mill. Gard. Dict. ed. VIII  
 (1768).  
**GAMBELLA**, Nutt. in Journ. Acad. Phil. Ser. II. i.  
 (1847) 149.  
**ORONTIUM**, Pers. Syn. ii. 158 (1807).  
**SAIROCARPUS**, Nutt. ex A. DC. in DC. Prod. x.  
 592 (1846).  
*acutangulum*, Tenore, Fl. Nap. ii. 47. t. 59 = *Linaria*  
*cymbalaria*.  
*Adami*, Willd. ex Ledeb. Fl. Ross. iii. 207 = *Linaria*  
*macroura*.  
*egyptiacum*, Forsk. Fl. Aegypt. Arab. 112.—Arab.  
*egyptiacum*, Linn. Sp. Pl. ed. I. 613 = *Linaria*  
*egyptiaca*.  
*acutiribolobum*, Viv. Fl. Lib. Spec. 68; Fl. Cors.  
 Sp. Nov. 10 = *Linaria acutiriboloba*.  
*aragoneum*, Gouan, Illustr. 38 = *Linaria tristis*.  
*atascens*, Medic. Beobacht. (1783) 136 = *Linaria*  
*egyptiaca*.  
*albifrons*, Sibth. & Sm. Prod. i. 432 = *Linaria albifrons*.  
*album*, Lam. Fl. Fr. ii. 345 = *Linaria chalepensis*.  
*alpinum*, Linn. Sp. Pl. 615 = *Linaria alpina*.  
*alsinaefolium*, Viv. Fl. Lib. Spec. 67; Fl. Cors. Sp.  
 Nov. 10 = *Linaria alsinaefolia*.  
*ambiguum*, Lange, in Kjoeb. Vidensk. Meddel. (1863)  
 87 (Pugill. 203).—Hispan.  
*amethysteum*, Vent. in Lam. Encyc. iv. 353 = *Linaria*  
*amethystea*.  
*amethystinum*, Steud. Nom. ed. II. i. 108 = *Linaria*  
*amethystea*.  
*angustifolium*, Poir. Encyc. Suppl. iv. 27 = *siculum*.  
*angustifolium*, Urv. in Mém. Soc. Linn. Par. i. (1822)  
 329 = *tortuosum* ?  
*angustissimum*, Loisel. Not. Suppl. 167 = *Linaria*  
*italica*.  
*aparinoides*, Willd. Sp. Pl. iii. 247 = *Linaria stricta*.  
*aphyllum*, Thunb. Prod. Pl. Cap. 105 = *Utricularia*  
*capensis*.  
*apaticum*, Lour. Fl. Cochinch. ii. 384 (Utriculariae  
 sp. f.).—Cochinch.

**ANTIRRHINUM**—

*arenarium*, Poir. Encyc. Suppl. iv. 26 = *Linaria*  
*arenaria*.  
*arvensis*, Linn. Sp. Pl. 614 = *Linaria arvensis*.  
*asarifolium*, Salisb. Prod. 98 = seq.  
*Asarina*, Linn. Sp. Pl. 612.—Italia.  
*asarinum*, Lam. Fl. Fr. ii. 348 = *A. Orontium*.  
*assurgens*, Blanca, ex Caruel, in Parl. Fl. Ital. vi. 656  
 = *siculum*.  
*auriculatum*, Linn. Fl. Fr. ii. 339 = *Linaria Elatine*.  
*barbatum*, Thunb. Prod. Pl. Cap. 105.—Afr. austr.  
*Barrelieri*, Bor. Graines Rec. Jard. Bot. Angers (1854).  
 —Hispan.  
*Bauhinii*, Gaud. Fl. Helv. iii. 154 = *Linaria italica*.  
*bellidifolium*, Linn. Sp. Pl. 617 = *Anarrhinum bellidi-*  
*folium*.  
*bicorne*, Linn. Pl. Rar. Afr. 11 (Amoen. Acad. vi. 88)  
 = *Nemesia bicornis*.  
*bipartitum*, Vent. Jard. Cels, t. 82 = *Linaria bipartita*.  
*bipunctatum*, Cav. Ic. i. t. 33. f. 1 = *Linaria ame-*  
*thystea*.  
*bipunctatum*, Linn. Sp. Pl. ed. I. 614 = *Linaria*  
*glauca*.  
*bipunctatum*, Thuill. Fl. Paris, ed. II. 311 = *Linaria*  
*supina*.  
*brevislorum*, Gilib. Fl. Lituan. i. 137 = *A. Orontium*.  
*Breweri*, A. Gray, in Proc. Am. Acad. vii. (1868) 374.  
 —Calif.  
*Broussonetii*, Poir. Encyc. Suppl. iv. 23 = *Linaria*  
*multipunctata*.  
*caesium*, Lag. ex Pers. Syn. ii. 157 = *Linaria tristis* ?  
*calycinum*, [Soland. in] Russ. Aleppo, ed. II. ii. 256.—  
 Syria.  
*calycinum*, Vent. in Lam. Encyc. iv. 365 = *A. Orontium*.  
*canadense*, Linn. Sp. Pl. 618 = *Linaria canadensis*.  
*capense*, Burm. f. Fl. Cap. Prod. 16.—Afr. austr.  
*capense*, Thunb. Prod. Pl. Cap. 105 = *Nemesia*  
*linearis*.  
*capitatum*, C. & J. Presl, Delic. Prag. 74 = *semper-*  
*virens*.  
*capitellatum*, Vent. in Lam. Encyc. iv. 353 = *Linaria*  
*glauca*.  
*caprarium*, Caruel, in Parl. Fl. Ital. vi. 362 = *Linaria*  
*capraria*.  
*caucasicum*, Willd. ex Ledeb. Fl. Ross. iii. 205 = *Linaria*  
*spuria*.  
*chalepense*, Linn. Sp. Pl. 617 = *Linaria chalepensis*.  
*Charidemi*, Lange, in Kjoeb. Vidensk. Meddel. (1881)  
 99.—Lusit.  
*chytrospermum*, A. Gray, in Proc. Am. Acad. xii. (1877)  
 81.—Arizona.  
*cimbalaria*, Neck. Delic. Gallo-Belg. i. 267 = *Linaria*  
*cymbalaria*.  
*cirrhosum*, Linn. Mant. ii. 249 = *Linaria cirrhosa*.  
*comintanum*, Blanco, Fl. Filip. ed. I. 592 = *Hygrophila*  
*salicifolia*.  
*commune*, Lam. Fl. Fr. ii. 340 = *Linaria vulgaris*.  
*compositum*, Lojac. in Natural. Sicil. ii. (1883) 297.—  
 Sicilia.  
*confertiflorum*, Benth. in DC. Prod. x. 592 = *Mohavea*  
*viscida*.  
*confertum*, Jan, ex Benth. l. c. 278 = *Linaria striata*.  
*Cooperi*, A. Gray, in Proc. Am. Acad. vii. (1868) 376.  
 —Calif.  
*cordatum*, Buch, ex Chav. Monog. 181 = *Linaria*  
*lanigera*.  
*cornutum*, Benth. Pl. Hartw. 328.—Calif.  
*cornutum*, Durand, in Pacif. Rail. Rep. v. 11. t. 10 =  
*leptaleum*.  
*corsicum*, Vilm. Summa, iii. 495.—Corvica.  
*Coulterianum*, Benth. in DC. Prod. x. 592.—Calif.  
*craniolare*, Stokes, Bot. Mat. Med. iii. 388 = *A. Oron-*  
*tium*.  
*crassifolium*, Cav. Ic. ii. 11 = *Linaria origanifolia*.  
*cyathiferum*, Benth. Bot. Voy. Sulph. 40. t. 19.—Calif.  
*Cymbalaria*, Gueldenst. ex Ledeb. Fl. Ross. iii. 205 =  
*Linaria Elatine*.  
*Cymbalaria*, Linn. Sp. Pl. ed. I. 612 = *Linaria*  
*Cymbalaria*.  
*Cymbalaria*, Sieber, ex Benth. in DC. Prod. x. 267 =  
*Linaria acutangula*.  
*dalmaticum*, Gueldenst. ex Ledeb. Fl. Ross. iii. 209 =  
*Linaria genistifolia*.  
*dalmaticum*, Linn. Sp. Pl. ed. I. 616 = *Linaria*  
*dalmatica*.  
*delawariana*, Roxb. Hort. Beng. 45, nomen.—Am. bor. f.  
*dentatum*, Poir. Encyc. Suppl. iv. 22 = *Nemesia mono-*  
*motapensis*.

**ANTIRRHINUM**—

*dentatum*, Vahl, Symb. Bot. ii. 66 = *Linaria scariosa*.  
*diffusum*, Bernh. ex Steud. Nom. ed. II. i. 108 =  
*latifolium*.  
*diffusum*, Brot. Phyt. t. 141 = *Linaria multicaulis*.  
*diminutum*, Pomel, Nouv. Mat. Fl. Atl. 100.—  
 Algeria.  
*dubium*, Vill. Hist. Pl. Dauph. ii. 437 = *Linaria supina*.  
*Duriminium*, Brot. Fl. Lusit. i. 197 = *Anarrhinum*  
*Duriminium*.  
*ecaudatum*, Lucé, Topog. Nachr. Oesel, 218.—Ross.  
*Elatine*, Linn. Sp. Pl. 612 = *Linaria Elatine*.  
*elatiniflorum*, Wahlenb. in Isis, xxi. 989 = *Linaria*  
*Elatine*.  
*elatinioides*, Tenore, Syll. 48. f. 2 = *Linaria Elatine*.  
*elatinoidea*, Willd. Sp. Pl. iii. 235 = *Linaria elatinoidea*.  
*elegans*, Pers. Syn. ii. 156 = *Linaria amethystea*.  
*elegans*, Tenore, Viag. Abruz. 175 = *A. Orontium*.  
*filiforme*, Poir. Encyc. Suppl. iv. 27 = *Linaria rubri-*  
*folia*.  
*filipes*, A. Gray, in Bot. Ives. Report, 19.—Colorado.  
*flavum*, Poir. Voy. Barb. ii. 191 = *Linaria flava*.  
*flexuosum*, Pomel, Nouv. Mat. Fl. Atl. 100.—Algeria.  
*flexuosum*, Willd. Sp. Pl. iii. 250 = *Linaria flexuosa*.  
*fragrans*, Pall. Reise Statth. Russ. Reich. i. 111, 129.—  
 Reg. Casp.  
*fruticosum*, Thunb. Prod. Pl. Cap. 105 = *Nemesia fruti-*  
*cans*.  
*fruticosum*, Willd. Sp. Pl. iii. 237 = *Linaria fruticosa*.  
*fugax*, Boiss. Diagn. Ser. II. iii. 160 = *Linaria persica*.  
*gallioides*, Vent. in Lam. Encyc. iv. 351 = *Linaria*  
*striata*.  
*genistaeifolium*, 'Vill.' ex Benth. in DC. Prod. x. 272  
 = *Linaria italica*.  
*genistifolium*, Lapeyr. Hist. Abr. Pl. Pyr. 354 =  
*Linaria vulgaris*.  
*genistifolium*, Linn. Sp. Pl. 616 = *Linaria genistifolia*.  
*genistifolium*, Vill. Hist. Pl. Dauph. ii. 440 = *Linaria*  
*italica*.  
*gibbosum*, Wall. Pl. As. Rar. ii. 44 = *A. Orontium*.  
*glandulosum*, Lejeune, Fl. Spa, 320 = *Linaria vul-*  
*garis*.  
*glandulosum*, Lindl. Bot. Reg. t. 1893.—Calif.  
*glaucophyllum*, Brot. Phyt. Lusit. 138 = *Linaria glaucoph-*  
*phylla*.  
*glaucum*, Lapeyr. Hist. Abr. Pl. Pyr. 352 = *Linaria*  
*supina*.  
*glaucum*, Linn. Cent. I. n. 43; in Amoen. Ac. iv. 277  
 = *Linaria glauca*.  
*glaucum*, Stokes, in Wight, Ic. iv. t. 1459 = *Schwein-*  
*furthia sphaerocarpa*.  
*glaucum*, Thore, Chl. Land. 265 = *Linaria thymifolia*.  
*glutinosum*, Boiss. & Reut. Pugill. Pl. Nov. (1852) 82.  
 —Hispan.  
*gracile*, Pers. Syn. ii. 156 = *Linaria Pelisseriana*.  
*gracile*, Reut. Ind. Sem. Hort. Genev. (1852) 4; ex  
 Lange, in Willk. & Lange, Prod. Fl. Hisp. ii. 582 =  
*A. Orontium*.  
*gracuum*, Borv & Chanb. Fl. Pélop. 175. t. 21 =  
*Linaria graeca*.  
*grandiflorum*, Stokes, Bot. Mat. Med. iii. 384 = *majus*.  
*gratissimum*, Roxb. ex Hook. f. Fl. Brit. Ind. iv. 266  
 = *Limnophila Roxburghii*.  
*Haerava*, Forsk. Fl. Aegypt. Arab. 111 = *Linaria*  
*Haelava*.  
*hederaceum*, Lam. Fl. Fr. ii. 338 = *Linaria Cymba-*  
*laria*.  
*hederaceifolium*, Salisb. Prod. 96 = *Linaria Cymbalaria*.  
*hepaticifolium*, Poir. Encyc. Suppl. iv. 19 = *Linaria*  
*hepaticaeifolia*.  
*heterophyllum*, Schousb. Vextr. Marokko, 194; Willd.  
 Sp. Pl. iii. 234 = *Linaria heterophyllum*.  
*hexandrum*, Forsk. Fl. Aegypt. Arab. 43 = *Vandellia*  
*crustacea*.  
*hirtum*, Linn. Sp. Pl. ed. I. 616 = *Linaria hirta*.  
*hispanicum*, Chav. Monog. 83.—Hispan.  
*Huetii*, Reut. in Ann. Sc. Nat. Sér. IV. ii. (1854) 380  
 = *sempervirens*.  
*humile*, Salisb. Prod. 98 = *A. Orontium*.  
*hybridum*, Benth. Cat. Pl. Pyren. 60.—Mont. Pyren.  
*incarnatum*, Vent. in Lam. Encyc. iv. 364 = *Linaria*  
*bipartita*.  
*indicum*, Royle, ex Ball, in Journ. Linn. Soc. xvi. (1878)  
 595 = *A. Orontium*.  
*intermedium*, Debeaux, in Bull. Soc. Bot. Fr. xx. (1873)  
 13 = *latifolium*.  
*intermedium*, Hort. ex Steud. Nom. ed. II. i. 108 =  
*striatum*.

## ANTIRRHINUM:—

- intricatum, *Ball, in Journ. Bot.* xiii. (1875) 178.—Marocco.
- italicum, *Mill. Gard. Dict. ed. VIII. n. 5* = majus.
- jamaicensis, *Fisch. ex Steud. Nom. ed. II. i. 108* = siculum.
- junceum, *A. Gray, in Proc. Am. Acad. vii. (1868) 377*.—Calif.
- junceum, *Linn. Cent. i.; Amoen. Acad. iv. 277*; *Vent. in Lam. Encyc. iv. 352* = *Linaria spartea*.
- junceum, *Pall. Reise, ii. 832* = *Linaria Loeselii*.
- Kelloggii, *Greene, in Torrey Bot. Club, x. (1883) 126*.—Calif.
- Kingii, *S. Wats. in Bot. King, Exp. 215. t. 21*.—Utah.
- laevigatum, *Herb. Banks, ex Benth. in DC. Prod. x. 258* = *Diascia parviflora*.
- lagopodioides, *Linn. f. Suppl. 279* = *Linaria saxatilis*.
- lanigerum, *Willd. Sp. Pl. iii. 233* = *Linaria lanigera*.
- latifolium, *Bourg. ex Willk. & Lange, Prod. ii. 584* = hispanicum.
- latifolium, *Mill. Gard. Dict. ed. VIII. n. 4; DC. Fl. Fr. v. 411*.—Europ.
- latifolium, *Willd. Sp. Pl. iii. 238* = *Linaria latifolia*.
- laxiflorum, *Willd. l. c. 242* = *Linaria laxiflora*.
- leptaleum, *A. Gray, in Proc. Am. Acad. vii. (1868) 378*.—Calif.
- Linaria*, *Linn. Sp. Pl. 616* = *Linaria vulgaris*.
- linarioides, *Linn. l. c. ed. II. 853* = *Linaria vulgaris*.
- linifolium, *Linn. l. c. 558* = *Linaria linifolia*.
- linifolium, *Pall. Ind. Taur. 161* = *Linaria macroura*.
- Linbianum, *Boiss. & Reut. Diagn. Ser. II. iii. 160* = latifolium.
- linogriseum, *Brot. Phyt. 135* = *Linaria bipartita*.
- littorale, *Bernh. in DC. Fl. Fr. v. 410*; *Poir. Encyc. Suppl. iv. 20* = *Linaria littoralis*.
- longicornis, *Thunb. Prod. Pl. Cap. 105* = *Diascia Thunbergiana*.
- lusitanicum, *Vent. in Lam. Encyc. iv. 361* = *Linaria tristis*.
- lusitanicum, *Link, ex Steud. Nom. ed. II. i. 109* = *Linaria pedunculata*.
- macrocarpum, *Soland. in Ait. Hort. Kew. ii. 335* = *Nemesia chamaedrifolia*.
- macrourum, *Bieb. Fl. Taur. Cauc. ii. 75* = *Linaria macroura*.
- maculatum, *Moq. & Sesse, ex DC. Prod. vii. 534* = *Achimenes foliosa*.
- majus, *Linn. Sp. Pl. 617*.—Reg. Mediterr.
- marginatum, *Desf. in Act. Soc. Hist. Nat. Par. i. (1794) 36. t. 7* = *Linaria tristis*.
- maritimum, *Poir. Encyc. Suppl. iv. 23* = *Linaria supina*.
- massiliense, *Poir. ex Steud. Nom. ed. II. i. 57, 482* = *Linaria maritima*.
- maurandioides, *A. Gray, in Proc. Am. Acad. vi. (1868) 376*.—Texas.
- medium, *Hort. ex Steud. Nom. ed. II. i. 109* = *striatum*.
- meionanthum, *Brot. Phyt. t. 126* = *sempervirens*.
- meionanthum, *Hoffmgg. & Link, Fl. Port. i. 261. t. 51* = *sempervirens*.
- micranthum, *Cav. Ic. i. 51* = *Linaria parviflora*.
- microcarpum, *Pomel, Nouv. Mat. Fl. Atl. 99*.—Algeria.
- minus, *Linn. Sp. Pl. 617* = *Linaria viscida*.
- molle, *Blanco, Fl. Filip. ed. I. 503* = *Hygrophila undulata*.
- molle, *Boiss. Voy. Espagne, 449* = hispanicum.
- molle, *Linn. Sp. Pl. 1198*.—Mont. Pyren.
- molle, *St. Amans, Bouq. Pyren. n. 154* = *sempervirens*.
- monspessulanum, *Georgi, Besch. Russ. Reich. iii. iv. 1106* = *Linaria Loeselii*.
- monspessulanum, *Linn. Sp. Pl. 616* = *Linaria striata*.
- montevidense, *Mart. ex Colla, in Mem. Acc. Torino, xxxv. (1831) 178* = majus.
- multibracteatum, *Brot. ex Steud. Nom. ed. II. i. 109* = variable.
- multicaule, *Linn. Sp. Pl. 615* = *Linaria multicaulis*.
- multicaule, *Tenore, Fl. Nap. Prod. 36* = *Linaria striata*.
- multipunctatum, *Brot. Fl. Lusit. i. 195* = *Linaria amethystea*.
- murale, *Salisb. Prod. 98* = majus.
- murale, *Pers. Syn. ii. 155* = *Linaria Cymbalaria*.
- neglectum, *Spreng. Neue Entdeck. iii. 160* = *Linaria triphylla*.
- nicaense, *Risso, Fl. Nice, 347* = latifolium.
- Nevinianum, *A. Gray, in Coult. Bot. Gazette, ix. (1884) 54*.—Calif.

## ANTIRRHINUM:—

- Nuttallianum*, *Benth. in DC. Prod. x. 592*.—Calif.
- ochroleucum, *Salisb. Prod. 98* = *Linaria vulgaris*.
- ocimifolium, *Pourr. ex Spreng. Syst. ii. 793* = *Linaria ocimifolia*.
- odoratissimum, *Gueldenst. ex Ledeb. Fl. Ross. iii. 208* = *Linaria Loeselii*.
- odorum, *Bieb. Fl. Taur. Cauc. ii. 75* = *Linaria Loeselii*.
- oppositiflorum, *Poir. Encyc. Suppl. iv. 23* = *Linaria villosa*.
- orbiculare, *Medic. Brobacht. (1788) 242*.—Hab. ?
- orchidiflorum, *[Desf.] ex Pers. Syn. ii. 155* = *Linaria bipartita*.
- Orcuttianum, *A. Gray, in Coult. Bot. Gazette, ix. (1884) 58*.—Calif.
- origanifolium, *Gouan, Hort. Monsp. 301* = *Linaria rubrifolia*.
- origanifolium, *Linn. Sp. Pl. 615* = *Linaria origanifolia*.
- Orontium, *Linn. Sp. Pl. 617*.—Europ. : As. Min. ; Afr. bor.
- ottomanum, *Janka, in Termess. Füsetek, iv. (1880) 297*.—Turcia.
- Osyris, *Cyrril. Pl. Neap. Nov. Fasc. ii. 21* = *Linaria chalcopensis*.
- pallidiflorum, *Lam. Fl. Fr. ii. 341* = *Linaria genistifolia*.
- pallidum, *Tenore, Fl. Nap. i. 323* = *Linaria pilosa*.
- papilionaceum, *Linn. Mant. 86* = *Schweinfurthia sphaerocarpa*.
- parviflorum, *Jacq. Coll. iv. 204* = *Linaria arvensis*.
- parviflorum, *Willd. Sp. Pl. iii. 245* = *Linaria parviflora*.
- patens, *Thunb. Prod. Pl. Cap. 105* = *Nemesia patens*.
- pauciflorum, *Steud. Nom. ed. II. i. 109* = *Linaria multicaulis*.
- pauciflorum, *Poepp. ex Chav. Monog. 149* = *Linaria canadensis*.
- pedunculatum, *Linn. Sp. Pl. ed. II. 857* = *Linaria pedunculata*.
- Pelisserianum, *Linn. l. c. ed. I. 615* = *Linaria Pelisseriana*.
- Pelisserianum, *Mout. Font. ex Chav. Monog. 155* = *Linaria gracilis*.
- pilosum, *Bory, Fl. Pélop. 39* = *Linaria microcalyx*.
- pilosum, *Jacq. Obs. Bot. ii. 28* = *Linaria pilosa*.
- pinifolium, *Poir. Voy. Barb. ii. 193* = *Linaria reticulata*.
- pinnatum, *Linn. f. Suppl. 280* = *Nemesia pinnata*.
- polygalaeifolium, *Brot. Phyt. t. 138* = *Linaria supina*.
- polygalaeifolium, *Poir. Encyc. Suppl. iv. 21* = *Linaria italica*.
- polygalaeifolium, *Willd. ex Steud. Nom. ed. II. i. 109* = *Linaria tristis*.
- polygonifolium, *Poir. Encyc. Suppl. iv. 26* = *Linaria amethystea*.
- porcinum, *Lour. Fl. Cochinch. ii. 384*.—Cochinch.
- praecox, *Brot. Phyt. t. 131* = *Linaria spartea*.
- prostratum, *Cyrril. ex Chav. Monog. 120* = *Linaria reflexa*.
- pterospermum, *A. Rich. Tent. Fl. Abyss. ii. 115* = *Schweinfurthia pterosperma*.
- pubescens, *Pers. Syn. ii. 157* = *Linaria arenaria*.
- pubescens, *Tenore, Fl. Nap. Prod. 36* = *Linaria pallida*.
- pumilum, *Poir. ex Steud. Nom. ed. II. i. 109* = *Linaria flava*.
- purpureum, *Dulac, Fl. Hautes-Pyr. 374* = *A. Orontium*.
- purpureum, *Linn. Sp. Pl. ed. I. 613* = *Linaria purpurea*.
- pygmaeum, *Gouan, Illustr. 37*.—Europ. austr.
- pyramidale, *Vent. in Lam. Encyc. iv. 360* = *Linaria pyramidata*.
- pyramidatum, *Benth. in DC. Prod. x. 272* = *praec.*
- pyrenaicum, *Ram. ex DC. Fl. Fr. iii. 581* = *Linaria supina*.
- quadrifolium, *G. Shaw, Cemel. Phys. 84. t. 44*.—Hab. ?
- quinquelobatum, *St. Lag. in Ann. Soc. Bot. Lyon, vii. (1830) 119* = *A. Asarina*.
- quinquelobatum, *Stokes, Bot. Mat. Med. iii. 385* = *Linaria Cymbalaria*.
- ramosissimum, *Cox. & Dur. in Bull. Soc. Bot. Fr. ii. (1855) 254*.—Algeria.
- reflexum, *Linn. Syst. ed. X. 1112* = *Linaria reflexa*.
- repens, *Linn. Sp. Pl. 614* = *Linaria striata*.
- reticulatum, *Sm. Ic. Pict. [2]* = *Linaria reticulata*.
- Rhodium, *Boiss. ex Benth. in DC. Prod. x. 291* = majus.
- rhytidospermum, *Fisch. & Mey. Ind. Sem. Hort. Petrop. ii. 27* = *Linaria persica*.
- romanum, *Seb. & Maur. ex Nym. Consp. 536* = *tortuosum*.
- rosmarinifolium, *Noronha, in Verh. Batav. Gen. v. (1790) ed. I. Art. iv. 6*.—Malaya.

## ANTIRRHINUM:—

- rotundifolium, *Gilib. Fl. Lituan. i. 138* = *Linaria spuria*.
- rubrifolium, *Poir. Encyc. Suppl. v. 787* = *Linaria rubrifolia*.
- rupestre, *Boiss. & Reut. Pagill. Pl. Nov. (1852) 82* = *glutinatum*.
- rupestre, *Bourg. ex Willk. & Lange, Prod. ii. 585* = hispanicum.
- ruscinosense, *Debeaux, in Bull. Soc. Bot. Fr. x. (1873) 14* = *Barrelieri*.
- rytidocarpum, *G. Don, Gen. Syst. iv. 516* = *Linaria persica*.
- rytidospermum, *Fisch. & Mey. Ind. Sem. Hort. Petrop. ii. 27* = *Linaria persica*.
- sagittatum, *Poir. Encyc. Suppl. iv. 19* = *Linaria sagittata*.
- saphyrinum, *Brot. Fl. Lusit. i. 197* = *Linaria amethystea*.
- saphyrinum, *Sieber, ex Steud. Nom. ed. II. i. 109* = *Linaria Pelisseriana*.
- saxatile, *Bonani, Nann. Prod. 69* = *Linaria arenaria*.
- saxatile, *Linn. Cent. Pl. i. 16* = *Linaria saxatilis*.
- scabrum, *Thunb. Prod. Pl. Cap. 105* = *Nemesia chamaedrifolia*.
- scariosum, *Vent. in Lam. Encyc. iv. 349* = *Linaria scariosa*.
- sempervirens, *Lapeyr. Fl. Pyr. i. 7. t. 4; Hist. Ab. Pl. Pyr. 354*.—Mont. Pyren.
- serpyllifolium, *Pourr. ex Chav. Monog. 93* = *Linaria villosa*.
- siculum, *Mill. Gard. Dict. ed. VIII. n. 6; Ucria, in Rom. Arch. i. 69*.—Sicilia.
- simplex, *Link, in Schrad. Neues Journ. ii. (1799) 300*.—Gallia.
- simplex, *Willd. Sp. Pl. iii. 243* = *Linaria arvensis*.
- sparteam, *Linn. Sp. Pl. ed. I. 1197* = *Linaria spartea*.
- sparteam, *Viviani, Fl. Lib. Spec. 33* = *Linaria viscosa*.
- spartum, *Linn. Cent. i. 17*, *postea sparteam*.
- speciosum, *Donn, Hort. Cant. ed. IV. 139* = *Linaria bipartita*.
- speciosum, *A. Gray, in Proc. Am. Acad. vii. (1868) 376*.—Calif.
- spinescens, *Viviani, Fl. Lib. Spec. 32. t. 27. f. 2* = *Linaria aegyptiaca*.
- spurium, *Brot. ex Steud. Nom. ed. II. i. 109* = *Linaria reticulata*.
- spurium, *Linn. Sp. Pl. 613* = *Linaria spuria*.
- striatum, *Lam. Fl. Fr. ii. 343* = *Linaria striata*.
- striatum, *Schrank, ex Steud. Nom. ed. I. 57*.—Europ.
- strictum, *A. Gray, in Proc. Am. Acad. vii. (1868) 574*.—Calif.
- strictum, *Sibth. & Sm. Fl. Graec. vi. 75. t. 504* = *Linaria Sibthorpiana*.
- strumosum, *Banks, ex Benth. in DC. Prod. x. 360* = *Nemesia strumosa*.
- subalpinum, *Brot. Fl. Lusit. i. 196* = *Linaria alpina*.
- subcordatum, *A. Gray, in Proc. Am. Acad. xx. (1885) 306*.—Calif.
- subsessile, *A. Gray, in Coult. Bot. Gazette, ix. (1884) 53*.—Calif.
- subulatum, *Cyrril. ex Chav. Monog. 136* = *Linaria Loeselii*.
- supinum, *Brot. Fl. Lusit. i. 191* = *Linaria reticulata*.
- supinum, *Linn. Sp. Pl. 615* = *Linaria supina*.
- supinum, *Pall. Reise, ii. 522* = *Linaria Loeselii*.
- supinum, *Sibth. & Sm. Fl. Graec. vi. 75. t. 503* = *Linaria genistifolia*.
- tenellum, *Cav. Ic. ii. 61. t. 180. f. 1* = *Linaria tenella*.
- tenue, *Viviani, Fl. Lib. Spec. 38. t. 16. f. 5-6*; *Spreng. Syst. ii. 495* = *Linaria viscosa*.
- Thuillierii, *Poir. Encyc. Suppl. iv. 26* = *Linaria supina*.
- thymifolium, *Vahl, Symb. Bot. ii. 67* = *Linaria thymifolia*.
- tortuosum, *Bosc, ex Lam. Encyc. iv. 365*.—Reg. Mediterr. occ.
- Tournefortii, *Poir. Encyc. Suppl. iv. 24* = *Linaria Tournefortii*.
- tricolor, *Hort. ex Chav. Monog. 118* = *Linaria triphylla*.
- tricolor, *Pourr. ex Chav. l. c. 172* = *Linaria amethystea*.
- tricornithophorum, *Linn. Sp. Pl. 613* = *Linaria tricornithophora*.
- triphyllum, *Cav. Ic. ii. 61. t. 179* = *Linaria Cavendishii*.
- triphyllum, *Linn. Sp. Pl. 613* = *Linaria triphylla*.
- triste, *Linn. l. c.* = *Linaria tristis*.
- uniflorum, *Moq. & Sesse, ex DC. Prod. vii. 533-3* = *Gesneria uniflora*.

## ANTIRRHINUM:—

- unilabiatum*, Linn. f. Suppl. 279 = *Diascia unilabiata*.  
*vagana*, A. Gray, in Proc. Am. Acad. vii. (1868) 375.  
 —Calif.  
 variable, Link, ex Steud. Nom. ed. I. 57.—Lusit.  
*versicolor*, Linn. Sp. Pl. 866 = *Linaria versicolor*.  
*vestillo-calyculatum*, Kellogg, in Proc. Calif. Acad. i. ed.  
 II. (1873) 7, 26.—Calif.  
*villosum*, Lap. Fl. Pyren. 353 = *Linaria origanifolia*.  
*villosum*, Linn. Sp. Pl. ed. II. 852 = *Linaria villosa*.  
*violaceum*, Salisb. Prod. 97 = *Linaria Pellaseriana*.  
*Virga*, A. Gray, in Proc. Am. Acad. vii. (1868) 378—  
 Calif.  
*virgatulum*, Brot. Fl. Lusit. i. 193 = *Linaria spartea*.  
*virgatum*, Poir. Voy. Barb. ii. 192 = *Linaria virgata*.  
*viscosum*, Curt. Bot. Mag. t. 368 = *Linaria hirta*.  
*viscosum*, Linn. Cent. ii. 21 = *Linaria viscosa*.
- ANTISOLA, Rafin. Sylva Tellur. 97 (1838) = *Miconia*,  
 Ruiz & Pav. (Melast.).  
*racemosa*, Rafin. l. c. = *M. racemosa*.
- ANTISTHIRIA, Pers. Syst. 127 (1797), err. typ. =  
*Anthistria*, Linn. (Gramin.).
- ANTISTROPHE, A. DC. in Ann. Sc. Nat. Sér. II.  
 xvi. (1841) 84. MYRSINEAE, Benth. & Hook. f. ii.  
 647.  
*oxantha*, A. DC. l. c.—Reg. Himal.  
*serratifolia*, Hook. f. in Benth. & Hook. f. Gen. ii. 647.  
 —Ind. or.
- ANTITAXIS, Miers, in Ann. & Mag. Nat. Hist. Ser.  
 II. vii. (1851) 37; Ser. III. xx. (1867) 13. MENI-  
 SPERMACEAE, Benth. & Hook. f. Gen. i. 33,  
 959, iii. 256.  
*calocarpa*, Kurs, in Journ. Bot. xiii. (1875) 324.—  
 Ins. Nicob.  
*caniflora*, Miers, in Ann. & Mag. Nat. Hist. Ser. III.  
 xx. (1867) 14.—Java.  
*fasciculata*, Miers, l. c.—Malaya.  
*longifolia*, Miers, l. c.—Ins. Timor.  
*lucida*, Miers, l. c.—Java.
- ANTITHRIXIA, DC. Prod. vi. 277 (1837). COM-  
 POSITAE, Benth. & Hook. f. ii. 329.  
*abyssinica*, Benth. & Hook. f. Gen. ii. 329.—Afr.  
 trop.  
*angustifolia*, Oliver & Hiern, in Oliver, Fl. Afr. Trop.  
 iii. 366.—Afr. trop.  
*flavicomis*, DC. Prod. vi. 278.—Afr. austr.
- ANTITRAGUS, Gaertn. Fruct. ii. 7. t. 80 (1791) =  
*Crypsis*, Ait. (Gram.).  
*aculeatus*, Gaertn. l. c. = *C. aculeata*.
- ANTIZOMA, Miers, in Ann. & Mag. Nat. Hist. Ser. II. vii.  
 (1851) 41; Ser. III. xvii. (1866) 266 = *Cissampelos*,  
 Linn. (Menisp.).  
*angustifolia*, Miers, ex Harv. & Sond. Fl. Cap. i. 11 =  
 C. angustifolia.  
*Burchelliana*, Miers, l. c. = C. calcarifera.  
*calcarifera*, Miers, l. c. = C. calcarifera.  
*Harveyana*, Miers, l. c. = C. angustifolia.  
*lycioides*, Miers, in Ann. & Mag. Nat. Hist. Ser. III.  
 xvii. (1866) 266.—Afr. austr.  
*Miersiana*, Harv. in Harv. & Sond. Fl. Cap. i. 13.—  
 Afr. austr.
- ANTOCHORTUS, Nees, in Lindl. Introd. Nat. Syst. ed.  
 II. 451 (1836) = *Willdenowia*, Thunb. (Restiac.).  
*Ecklonii*, Nees, l. c. = *W. striata* f.
- ANTODON, Neck. Elem. i. 58 (1790) = *Leontodon*,  
 Linn. (Compos.).
- ANTOMMARCHIA, Colla, Hort. Ripul. App. ii. 345  
 (1826) = *Correa*, Sm. (Rutac.).  
*rubra*, Colla, l. c. 25. t. 72 = *C. speciosa*.  
*speciosa*, Schlecht. in Linnaea, iv. (1829) Litt. 56 =  
 C. speciosa.
- ANTONIA, R. Br. in Wall. Pl. As. Rar. iii. 65 (1832) =  
*Rhynchoglossum*, Blume (Gesner.).  
*obliqua*, R. Br. l. c. = *R. obliquum*.
- ANTONIA, Pohl, Pl. Bras. Ic. ii. 13. t. 109 (1831).  
 LOGANIACEAE, Benth. & Hook. f. ii. 796.

## ANTONIA:—

- Griffithii*, Wight, Illustr. Ind. Bot. ii. t. 156 b = *Nor-  
 risia malacensis*.  
*ovata*, Pohl, Pl. Bras. ii. 13. t. 109.—Bras.  
*pilosa*, Hook. Ic. Pl. t. 64 = *ovata*.  
*pubescens*, Bong. in Mém. Acad. Pétersb. Sér. VI. iii.  
 (1835) 2. f. 1 = *ovata*.
- ANTONIANA, Tuss. Fl. Antill. 2. t. 16 (1818) ex  
 Griseb. Fl. Brit. W. Ind. 338 = *Faramoa*, Aubl.  
 (Rubiace.).  
*laurifolia*, Tuss. l. c. = *F. odoratissima*.
- ANTOPETITIA, A. Rich. in Ann. Sc. Nat. Sér. II. xiv.  
 (1840) 261 = *Ornithopus*, Linn. (Legum.).  
*abyssinica*, A. Rich. l. c. 263 = *O. coriandrinus*.  
*cancellata*, Hochst. ex A. Rich. Tent. Fl. Abyss. i. 210  
 = *Helminthocarpon abyssinicum*.
- ANTOPHYLAX, Poir. in Dict. Sc. Nat. ii. Suppl. 95  
 (1816), err. typ. = *ANDROPHYLAX*, Wendl. = *Coc-  
 culus*, DC. (Menisp.).
- ANTOSCHMIDTIA, Steud. Syn. Gram. 199 in syn.  
 Schmidtiae (1855) = *Schmidtia*, Steud. (Gram.).  
*quinqueseta*, Boiss. Fl. Orient. v. 559 = *S. quin-  
 queseta*.
- ANTRIBA, Rafin. Sylva Tellur. 126 (1868) = *Loran-  
 thus*, Linn.  
*budleoides*, Rafin. l. c. = *L. Scurrella*.
- ANTROLEPIS, Welw. Apont. 578 (1858) = *Ascolepis*,  
 Nees (Cyper.).  
*anthemiflora*, Welw. l. c. = *A. anthemiflora*.  
*clata*, Welw. l. c. = *A. clata*.  
*leucantha*, Welw. l. c. = *A. protea*.  
*santolina*, Welw. l. c. = *A. protea*.  
*sulphurea*, Welw. l. c. = *A. protea*.
- ANTROSPERMUM, Sch. Bip. in Flora, xxvii. (1844)  
 773 = *Venidium*, Less. (Compos.).  
*floribundum*, Passer. Ind. Sem. Parm. (1859).—Hab. f.  
*Kraussii*, Sch. Bip. in Flora, xxvii. (1844) 773 =  
 V. Kraussii.
- ANTSCHAR, Horsf. in Verb. Bat. Gen. vii. (1814) 8 =  
*Antiaris*, Lesch. (Urtic.).
- ANTURA, Forsk. Fl. Aegypt. Arab. 63 (1775) =  
*Carissa*, Linn. (Apocyn.).  
*hadensis*, J. F. Gmel. Syst. 405 = *C. edulis*.
- ANUBIAS, Schott, in Oestr. Bot. Wochenbl. (1857)  
 398. AROIDEAE, Benth. & Hook. f. iii. 975.  
 Afzelii, Schott, l. c. 399.—Afr. occ.  
 Barteri, Schott, Prod. Aroid. 159.—Afr. occ.  
 heterophylla, Engl. in DC. Monog. Phan. ii. 435.—  
 Afr. trop.
- ANURUS, Presl, in Weitenw. Beitr. ii. (1837) 24 =  
*Lathyrus*, Linn. (Legum.).  
*linifolius*, Presl, l. c. = *L. Nissolia*.  
*Nissolia*, Fourr. in Ann. Soc. Linn. Lyon, N. S. xvi.  
 (1868) 366 = *L. Nissolia*.
- ANVILLEA, DC. Prod. v. 487 (1836). COM-  
 POSITAE, Benth. & Hook. f. ii. 338.  
 SYCODIUM, Pomel, Nouv. Fl. Atl. 39 (1874).  
 Garcini, DC. Prod. v. 487.—Aegypt; Persia.  
*radiata*, Cass. & Dur. in Bull. Soc. Bot. Fr. iv. (1857)  
 471, nomen.—Algeria.
- ANYCHIA, Michx. Fl. Bor. Am. i. 113 (1803).  
 ILLECEBRACEAE, Benth. & Hook. f. iii. 16.  
 BUINALIS, Rafin. New Fl. Am. iv. 40 (1836).  
*Argyrocama*, Michx. Fl. Bor. Am. i. 114 = *Paronychia*  
*Argyrocama*.  
*Baldwinii*, Torr. & Gray, Fl. N. Am. i. 172 = *Parony-  
 chia Baldwinii*.  
*canadensis*, Ell. Sketch, i. 307.—Am. bor.  
*capillacea*, DC. Prod. iii. 369.—Am. bor.  
*conferta*, Rafin. Atl. Journ. (1832) 16.—Am. bor.  
*dichotoma*, Michx. Fl. Bor. Am. i. 113.—Am. bor.  
*divaricata*, Rafin. New Fl. Am. iv. 42.—Am. bor.  
*fagiata*, Rafin. Atl. Journ. (1832) 16.—Am. bor.  
*Herniariae*, Pers. Syn. i. 261 = *Illecebrum herniarioides*.  
*herniarioides*, Ell. Sketch, i. 308 = *Herniaria americana*.  
*herniarioides*, Michx. Fl. Bor. Am. i. 113 = *Paronychia*  
*herniarioides*.

## ANYCHIA:—

- lateralis*, Rafin. Atl. Journ. (1832) 16.—Am. bor.  
*audiflora*, Rafin. New Fl. Am. iv. 43.—Am. bor.  
*polygonoides*, Rafin. Atl. Journ. (1832) 16.—Am. bor.
- AOPLA, Lindl. Bot. Reg. sub t. 1701 (1835) = *Habe-  
 naria*, Linn.  
*reniformis*, Lindl. l. c. = *H. reniformis*.
- AOTUS, Sm. in Kon. & Sims, Ann. Bot. i. (1805) 504.  
 LEGUMINOSAE, Benth. & Hook. f. i. 470.  
*carinata*, Meissn. in Lehm. Pl. Preiss. ii. 215.—Austral.  
*cordifolia*, Benth. in Enum. Pl. Huég. 96.—Austral.  
*cordifolia*, Lindl. & Paxt. Fl. Gard. i. 76 = *Pultenaea*  
*temata*.  
*dillwynioides*, Meissn. in Lehm. Pl. Preiss. i. 60 =  
*Dillwynia floribunda*.  
 Drummondii, T. Moore, in Gard. Comp. (1852) 97.—  
 Austral.  
*ericoides*, G. Don, Gen. Syst. ii. 120 = *villosa*.  
*ferruginea*, Labill. Pl. Nov. Holl. i. t. 132 = *villosa*.  
*genistoides*, Turcz. in Bull. Soc. Nat. Mosc. xxvi.  
 (1853) i. 268.—Austral.  
*gracilis*, Loud. Hort. Brit. Suppl. ii. 610 = *gracillima*.  
*gracillima*, Meissn. in Lehm. Pl. Preiss. i. 59.—  
 Austral.  
*intermedia*, Meissn. l. c. 60 = *gracillima*.  
*lanigera*, A. Cunn. ex Benth. in Ann. Wien. Mus. ii.  
 (1838) 78.—Austral.  
*mollis*, Benth. in Mitch. Journ. Trop. Austral. 236.—  
 Austral.  
*passerinioides*, Meissn. in Lehm. Pl. Preiss. i. 61.—  
 Austral.  
*phylloides*, F. Muell. ex Benth. Fl. Austral. ii. 92.—  
 Austral.  
 Preissii, Meissn. in Lehm. Pl. Preiss. ii. 214.—Austral.  
*procumbens*, Meissn. l. c. i. 60 = *Preissii*.  
 Tietkenii, F. Muell. Fragm. x. 33.—Austral.  
*villosa*, Sm. in Kon. & Sims, Ann. Bot. i. (1805) 504.  
 —Austral.  
*virgata*, DC. Prod. ii. 108.—Austral.  
*Wuerthii*, Regel, in Bot. Zeit. ix. (1851) 596 = *Dillwy-  
 nia floribunda*.
- APABUTA, Griseb. Ges. Abhandl. 230 (1880), nomen.  
 MENISPERMACEAE.
- APACTIS, Thunb. Nov. Gen. 66 (1788) = *Roydsia*,  
 Roxb. (Capparid.).  
*japonica*, Thunb. l. c.—Japon.
- APALANTHE, Planch. in Ann. & Mag. Nat. Hist. Ser.  
 II. i. (1848) 87 = *Elodea*, Michx. (Hydroch.).  
*granatensis*, Planch. l. c. = *E. granatensis*.  
*guyanensis*, Planch. l. c. = *E. guyanensis*.  
*Schweinitzii*, Planch. l. c. = *E. canadensis*.
- APALANTUS, 'Adans. Fam. ii. p. (19)' fide Pfeiff.  
 Nom. l. 225 (1870) = *Hapalanthus*, Jacq.
- APALATOA, Aubl. Pl. Gui. i. 382. t. 147 (1775) =  
*Crudia*, Schreb. (Legumin.).  
*aromatica*, Lam. Encyc. iv. 559 = *C. aromatica*.  
*bantamensis*, Baill. Hist. Pl. ii. 104.—Java.  
*guyanensis*, Lam. Encyc. i. 208 = *C. Apalatoa*.  
*spicata*, Aubl. Pl. Gui. i. 383 = *C. Apalatoa*.
- APALOCHLAMYS, Cass. in Dict. Sc. Nat. lvi. 223  
 (1825) = *Caasinia*, R. Br. (Compos.).  
*Billardieri*, DC. Prod. iv. 157 = *C. spectabilis*.  
*Endlicheri*, DC. l. c. = *C. spectabilis*.  
*Kerrii*, DC. l. c. = *C. spectabilis*.
- APALOPTERA, Nutt. ex A. Gray, in Am. Journ. Sc.  
 Ser. II. xv. (1853) 319 = *Abronia*, Juss. (Nyctag.).  
*annua*, Nutt. ex Hook. Kew Journ. v. (1853) 261 =  
 Ab. cycloptera.
- APALUS, DC. Prod. v. 507 (1836) = *Blennosperma*,  
 Less. (Compos.).  
*anthemifolius*, DC. l. c. = *B. chilense*.
- APAMA, Lam. Encyc. i. 91 (1783) = *Bragantia*,  
 Lour. (Aristoloch.).  
*laurifolia*, Rafin. Sylva Tellur. 13 = *B. Wallichii*.  
*siligiosa*, Lam. Encyc. i. 91 = *B. Wallichii*.

- APARGIA, Scop. Fl. Carn. ed. II. ii. 113 (1772) = **Leontodon**, Linn. (Compos.).  
*alpina*, Willd. Sp. Pl. iii. 1547 = *L. pyrenaicus*.  
*angustifolia*, Schlecht. ex DC. Prod. vii. 102 = *L. tenuiflorus*.  
*annua*, Visiani, Pl. Aeg. 38. t. 6 = *L. hispidulus*.  
*arenaria*, Moretti, ex DC. Prod. vii. 108 = *L. Berinii*.  
*aspera*, Sprun. ex Nym. Consp. 468 = *L. graecus*.  
*aspera*, Waldst. & Kit. Pl. Rar. Hung. ii. 114 = *L. asperus*.  
*aurantiaca*, Tenore, Syll. 392 = *L. pyrenaicus*.  
*aurea*, F. W. Schmidt, Samml. Phys. Aufg. i. (1795) 282 (Hoppe, ex DC. Prod. vii. 167) = *Crepis aurea*.  
*autumnalis*, Hoffm. Deutschl. Fl. ed. II. ii. 113 = *L. autumnalis*.  
*Berinii*, Jan, ex DC. Prod. vii. 103 = *L. Berinii*.  
*borealis*, Bongard, Veget. Ins. Sitcha, 146 = *L. borealis*.  
*Brumati*, Schied, ex Steud. Nom. ed. II. i. 110 = *L. hastilis*.  
*bulbosa*, Balb. in Mem. Acad. Tor. (1808) 224 = *L. tuberosus*.  
*canescens*, Sieber, ex DC. Prod. vii. 103 = *L. Berinii*.  
*caucasica*, Bieb. Fl. Taur. Cauc. ii. 247 = *L. hastilis*.  
*caucasica*, Reichb. in Moessl. Handb. ed. II. ii. 1373 = *L. asperus*.  
*chillensis*, H. B. & K. Nov. Gen. et Sp. iv. 3 = *L. chillensis*.  
*cichoracea*, Tenore, Prod. 46; Fl. Nap. ii. 166 = *L. cichoraceus*.  
*ciliata*, Presl, Fl. Sical. p. xxxi = *L. Preslii*.  
*communis*, Spenn. Fl. Friburg. ii. 558 = *L. hispidus*.  
*coronopifolia*, Willd. Sp. Pl. iii. 1553 = *Picris radicata*.  
*crispa*, Willd. l. c. 1551 = *L. crispus*.  
*crocea*, Less. in Linnaea, ix. (1834) 152. t. 182. — Sibir. ural.  
*crocea*, Pollin. Fl. Veron. ii. 565. t. 2. f. 8 = *L. pyrenaicus*.  
*danubialis*, Scop. Fl. Carn. ed. II. ii. 114 = *L. hastilis*.  
*dubia*, Willd. Sp. Pl. iii. 1549 = *L. hastilis*.  
*ericetorum*, Richt. [Taschenb. ed. II. (1830)] = *L. hastilis*.  
*fasciculata*, Bivona, Stirp. Rar. Sicil. ii. [11] t. 2 = *L. cichoraceus*.  
*Gouani*, Schlecht. Cat. Pl. Helv. ed. IV. 7 = *L. hirtus*.  
*guestphalica*, Boenning. ex Reichb. in DC. Prod. vii. 102 = *L. hastilis*.  
*Haukeni*, Sternb. ex Steud. Nom. ed. II. i. 110 = *L. pyrenaicus*.  
*hastilis*, Host, Syn. 423 = *L. hastilis*.  
*hastilis*, Viviani, Fl. Lib. Spec. 50. t. 26. f. 1 = *L. Salzmanna*.  
*heterophylla*, Moench, Meth. 543 = *L. hastilis*.  
*hieracioides*, Willd. Sp. Pl. iii. 1554 = *Picris hieracioides*.  
*hirta*, Genera, ex Steud. Nom. ed. II. i. 110; ii. 23 = *L. pyrenaicus*.  
*hirta*, Steud. l. c. i. 110 = *L. hispidus*.  
*hirta*, Scop. Fl. Carn. ed. II. ii. 114 = *L. hirtus*.  
*hispanica*, Bieb. Fl. Taur. Cauc. ii. 248 = *L. asperus*.  
*hispanica*, Willd. Sp. Pl. iii. 1552 = *L. hispanicus*.  
*hispidula*, Bory, in Ann. Sc. Gén. Phys. iii. (1820) 5 = *L. Boryi*.  
*hispidula*, Hoffm. Deutschl. Fl. ed. II. ii. 113 = *L. hispidus*.  
*hispidula*, Willd. Sp. Pl. iii. 1553 = *L. hastilis*.  
*hyoseridiflora*, Saut. ex Schur, Enum. Pl. Transs. 359 = *L. caucasicus*.  
*hyoseridifolia*, Less. Syn. Comp. 182 = *Crepis hyoseridifolia*.  
*hyoseroides*, Sieber, in Spreng. Syst. iv. 664 = *L. creticus*.  
*hyoseroides*, Vest, in Flora, iii. (1820) 7 = *L. hirtus*?  
*incana*, Mart. Fl. Mosq. 135 = *L. hastilis*.  
*incana*, Scop. Fl. Carn. ed. II. ii. 114 = *L. incanus*.  
*incrassata*, Moench, Meth. Suppl. 220 = *L. hispidus*.  
*intermedia*, Schult. ex Steud. Nom. ed. II. i. 110 = *L. hastilis*.  
*laevis*, Moench, Meth. 541 = *L. hirtus*.  
*livida*, Moench, l. c. 543 = *L. hastilis*.  
*lucida*, Tenore, Cat. Hort. Neap. App. (1819) 71 = *L. lucidus*.  
*lyrata*, Tenore, Fl. Nap. Prod. 46 = *L. tuberosus*.  
*macrorrhiza*, Guenth. ex Spreng. Syst. iii. 665 = *L. macrorrhizus*.  
*media*, Host, Fl. Austr. ii. 404 = *L. pyrenaicus*.  
*obtusula*, Kit. in Linnaea, xxxii. (1863) 405. — Europ. austr.  
*pratensis*, Link, Handb. i. 791 = *L. autumnalis*.  
*pyrenaica*, Sternb. & Hoppe, ex Steud. Nom. ed. I. 58 = *L. alpinus*.
- APARGIA:—  
*rigens*, Mart. ex Reichb. in Moessl. Handb. ed. II. ii. 1877 = *Picris hieracioides*.  
*Rosani*, Tenore, Fl. Nap. App. v. 26 = *Leontodon Villarsii*.  
*salina*, Gaert. Meyer & Scherb. Fl. Wett. iii. 146 = *L. crispus*.  
*salsa*, Schur, Enum. Pl. Transs. 884, Index = *Taraxacum palustre*.  
*saxatilis*, Tenore, Cat. Hort. Neap. (1819) 59 = *L. crispus*.  
*scabra*, Nocca, ex Steud. Nom. ed. II. i. 110 = *Picris asplenoides*.  
*serotina*, Jan, ex Steud. l. c. = *Hypochoeris radicata*.  
*setosa*, Moench, Meth. Suppl. 219 = *Crepis setosa*.  
*sicula*, Guss. Fl. Sic. Syn. ii. 399 = *L. hastilis*.  
*sinuata*, Kit. in Linnaea, xxxii. (1863) 404. — Europ. austr.  
*strigosa*, Bieb. Fl. Taur. Cauc. ii. 249 = *L. asperimus*.  
*suetica*, Link, ex Spreng. Syst. iii. 664 = *L. hispidus*.  
*Taraxaci*, Hornem. in Fl. Dan. t. 1523 = *L. autumnalis*.  
*Taraxaci*, Willd. Sp. Pl. iii. 1550 = *L. Taraxaci*.  
*taraxaciflora*, Viv. Fl. Lib. Spec. 50. t. 22. f. 1 = *Picris taraxaciflora*.  
*tenuiflora*, Gaud. Fl. Helv. vi. 362 = *L. alpinus*.  
*tergestina*, Hoppe, ex DC. Prod. vii. 103 = *L. crispus*.  
*tuberosa*, Willd. Sp. Pl. iii. 1549 = *L. tuberosus*.  
*umbellata*, Schrank, in Denkschr. Regensb. Bot. Ges. ii. (1818) 66 = *Picris hieracioides*.  
*variegata*, Willd. Sp. Pl. iii. 1552 = *Hypochoeris variegata*.  
*verna*, Salzm. in Delile, Sem. Hort. Monsp. (1836) = *L. Salzmanni*.  
*Villarsii*, Willd. Sp. Pl. iii. 1553 = *L. Villarsii*.
- APARGINIUM, Torr. & Gray, Fl. N. Am. ii. 474 (1841) = **Leontodon**, Linn. (Compos.).  
*boreale*, Torr. & Gray, l. c. = *L. borealis*.
- APARINANTHUS, Fourr. in Ann. Soc. Linn. Lyon, N. S. xvi. (1868) 397 = **Galium**, Tourn. (Rubiaceae).  
*murale*, Fourr. l. c. = *G. murale*.  
*verticillatus*, Fourr. l. c. = *G. verticillatum*.
- APARINE, Tourn. ex Mill. Gard. Dict. ed. VI. (1752) = **Galium**, Tourn. (Rubiaceae).  
*borealis*, Hill, Herb. Brit. ii. 151 = *G. boreale*.  
*hispidula*, Moench, Meth. 640 = *G. Aparine*.  
*latifolia*, Moench, l. c. = *G. Cruciatum*.  
*minima*, All. ex DC. Prod. iv. 610 = *G. murale*.  
*parisiensis*, Hill, Herb. Brit. ii. 150 = *G. parisiense*.  
*spuria*, Fourr. in Ann. Soc. Linn. Lyon, N. S. xvi. (1868) 397 = *G. spurium*.  
*tenera*, Fourr. l. c. = *G. spurium*.  
*tricornis*, Fourr. l. c. = *G. tricornem*.  
*verrucosa*, Moench, Meth. 640 = *G. saccharatum*.  
*viscidiflora*, Rafin. Ann. Nat. (1820) 14. — Am. bor.  
*Vaillantii*, Fourr. in Ann. Soc. Linn. Lyon, N. S. xvi. (1868) 397 = *G. spurium*.  
*vulgaris*, Hill, Herb. Brit. ii. 149 = *G. Aparine*.
- APARINELLA, Fourr. in Ann. Soc. Linn. Lyon, N. S. xvi. (1868) 397 = **Galium**, Tourn. (Rubiaceae).  
*decipiens*, Fourr. l. c. = *G. parisiense*.  
*divaricata*, Fourr. l. c. = *G. divaricatum*.  
*litigiosa*, Fourr. l. c. = *G. parisiense*.  
*parisiensis*, Fourr. l. c. = *G. parisiense*.  
*ruricola*, Fourr. l. c. = *G. parisiense*.  
*setacea*, Fourr. l. c. = *G. setaceum*.  
*tenuicaulis*, Fourr. l. c. = *G. divaricatum*.
- APARISTHIUM, Endl. Gen. 1112 (1840) = **Alchornea**, Sw. (Euphorbiae).  
*cordatum*, Baill. Adansonia, v. (1863-64) 307 = *Al. cordata*.  
*javanse*, Hassk. Hort. Bogor. 235 = *Al. rugosa*.  
*Spruceanum*, Baill. Adansonia, v. (1863-64) 307 = *Al. cordata*.  
*sumatranum*, Reichb. f. & Zoll. in Verh. Nat. Ver. Nederl. Ind. i. (1856) 28 = *Al. villosa*.
- APATANTHUS, Viv. Fl. Lib. Spec. 54. t. 7. f. 3 (1824) = **Hieracium**, Linn. (Compos.).  
*crinitus*, Viv. l. c. = *H. crinitum*.
- APATELIA, DC. Mém. Ternstr. 34. t. 8 (1822) = **Saurauja**, Willd. (Ternstroem.).
- APATELIA:—  
*biserrata*, DC. Prod. i. 526 = *S. biserrata*.  
*glabrata*, DC. Prod. i. 526 = *Saurauja serrata*.  
*lanceolata*, DC. l. c. = *S. lanceolata*.  
*scabra*, G. Don, Gen. Syst. i. 569 = *S. excelsa*.  
*tomentosa*, G. Don, l. c. 568 = *S. tomentosa*.
- APATEMONE, Schott, Gen. Aroid. t. 57 (1855) = **Bellocia**, Benth. & Hook. f. iii. 984. Motleyana, Schott, l. c. = *Borneo*.
- APATITIA, Desv. in Ham. Prod. Pl. Ind. Occ. 42 (1825) = **Bellucia**, Neck. (Meliaceae).  
*blakeoides*, Desv. l. c. = *B. Aubletii*.
- APATURIA, Lindl. Gen. et Sp. Orch. 130 (1831) = **Pachystoma**, Blume (Orchid.).  
*chinensis*, Lindl. l. c. 131 = *P. chinense*.  
*Lindleyana*, Wight, Ic. Pl. Ind. v. 1662 = *P. senile*.  
*montana*, Lindl. in Wall. Cat. n. 3738 = *P. senile*.  
*senilis*, Lindl. l. c. n. 3739 = *P. senile*.  
*Smithiana*, Lindl. l. c. n. 3737 = *P. senile*.
- APEGIA, Neck. Elem. i. 251 (1790) = **Ceropegia**, Linn. (Asclep.).
- APEIBA, Aubl. Pl. Gu. i. 587. t. 213 ad 216 (1750) = **Tiliaceae**, Benth. & Hook. f. i. 287.  
**AUBLETIA**, Schreb. Gen. 353 (1789).  
**OXYTANDRUM**, Neck. Elem. ii. 255 (1790).  
*aspera*, Aubl. l. c. i. 545. t. 216. — Guiana.  
*australis*, A. Rich. Fl. Nov. Zel. t. 34 = *Entelea arborescens*.  
*Cimbalaria*, Arruda, in Koster, Trav. Bras. 488. — *Illex discolor*, G. Don, Gen. Syst. i. 555. — *Illex echinata*, Gaertn. Fruct. ii. 189. t. 121. — *Hab. ? emarginata*, Lam. Encyc. i. 210 = *Sloanea emarginata*.  
*glabra*, Aubl. Pl. Gu. i. 541. t. 214. — Guiana.  
*hirsuta*, Lam. Encyc. i. 208. — A. Tibourbou.  
*hispidula*, Gaertn. Fruct. ii. t. 121 = *A. Petoumo*.  
*hypoleuca*, Steud. in Flora, xxvi. (1843) ii. 755. — Guiana.  
*laevis*, G. Don, Gen. Syst. i. 555. — Guiana.  
*laevis*, Sw. Prod. Veg. Ind. Occ. 83 = *glabra*.  
*levis*, Aubl. Pl. Gu. t. 214 = *glabra*.  
*membranacea*, Spruce, ex Benth. in Journ. Linn. Soc. v. (1861) Suppl. ii. 61. — Venezuela.  
*Petoumo*, Aubl. Pl. Gu. i. 543. t. 215. — Guiana.  
*Tibourbou*, Aubl. l. c. 538. t. 213. — Guiana; Venezuela.  
*ulmifolia*, H. B. & K. Nov. Gen. et Sp. v. 847. — Venezuela.
- APEMON, Rafin. Fl. Tellur. ii. 11 (1836) = **Datura**, Linn. (Solan.).  
*crassicaule*, Rafin. l. c. = *D. ceratocaula*.
- APENTOSTERA, Rafin. New Fl. Am. ii. 72 (1836) = **Penstemon**, Mitch. & Chelone, Linn. (Scrophal.).  
*secundiflora*, Rafin. l. c. = *P. Menziesii*.  
*triflora*, Rafin. l. c. 73 = *Chelone nemorosa*.
- APELLA, Scop. Introd. 107 (1777) = **APPELLA**, Adams = **Laurus**, Linn.
- APENULA, Neck. Elem. i. 234 (1790) = **Specularia**, Heist. (Campan.).
- APERA, Adams. Fam. ii. 495 (1763). **GRAMINEAE**.  
 Benth. & Hook. f. iii. 1152.  
**ANEMAGROSTIS**, Trin. Fund. Agrost. 128 (1820).  
*arundinacea*, Hook. f. Fl. N. Zeal. 295. t. 67. (= *Stipa* sp.). — N. Zeal.  
*aspera*, Beauv. Agrost. 151 = *Sporobolus asper*.  
*crinita*, Beauv. l. c. 31 = *Dichelachne crinita*.  
*effusa*, S. F. Gray, Nat. Arr. Brit. Pl. ii. 148 = *A. Spica-venti*.  
*interrupta*, Beauv. Agrost. 31. — *Rossia austr.*; *Oriens*.  
*palustris*, S. F. Gray, Nat. Arr. Brit. Pl. ii. 148 = *Agrostis alba*.  
*procumbens*, Auct. ex Steud. Nom. ed. II. i. 111 = *Agrostis alba*, vulgaris.  
*purpurea*, Beauv. Agrost. 31; et Reichb. Ic. Fl. Germ. i. 32 = *A. Spica-venti*.  
*Spica-venti*, Beauv. l. c. — Europ.; *Oriens*.  
*tenuiflora*, Beauv. l. c. 151 = *Muehlenbergia* Willd. *denovii*.
- APERIPHRACTA, Nees, ex Meissn. in DC. Prod. xv. l. 111 (1864) = **Ocotia**, Aubl. (Laurin.).

**APERIPHRACTA**—  
*cuneata*, Nees, ex Meissn. in DC. Prod. xv. t. 119 (= *Oreodaphne cuneata*).—Peruv.  
*Martiana*, Nees, l. c. 117 = *Ocotea rufo-tomentosa*.  
*Minarum*, Nees, l. c. 140 = *O. umbrosa*.  
*velutina*, Nees, l. c. 132 = *O. velutina*.

**APERULA**, Blume, Mus. Bot. Lugd. Bat. i. 365 (1851) = *Lindera*, Thunb. (Laurin).  
*assamica*, Meissn. in DC. Prod. xvi. 240 = *L. assamica*.  
*citriodora*, Blume, Mus. Bot. Lugd. Bat. i. 366.—Japon.  
*confusa*, Meissn. in DC. Prod. xv. t. 243.—Java.  
*cuspidata*, Blume, Mus. Bot. Lugd. Bat. i. 367.—Ins. Celebes.  
*densiflora*, Meissn. in DC. Prod. xv. t. 242.—Java.  
*insignis*, Blume, in Mus. Bot. Lugd. Bat. i. 367.—Sumatr.  
*lanceolata*, Blume, l. c.—Java.  
*lucida*, Blume, l. c. 366.—Java.  
*macrophylla*, Blume, l. c. 367.—Java.  
*Neesiana*, Blume, l. c. 366 = *L. Neesiana*.  
*oxyphylla*, Blume, l. c. = *L. oxyphylla*.  
*pipericarpa*, Meissn. in DC. Prod. xv. t. 242.—Sumatr.  
*polyantha*, Blume, Mus. Bot. Lugd. Bat. i. 366.—Java.  
*puberula*, Blume, l. c. 367.—Java.  
*reticulata*, Blume, l. c. = *L. reticulata*.  
*salicifolia*, Blume, l. c.—Java.

**APERULA**, Gled. in Mém. Acad. Berl. (1751) 127, sphalm. = *Asperula*, Linn. (Rubiace).

**APETALIA**, Baill. in Bull. Soc. Linn. Par. i. (1882) 311. **LOBELIACEAE**.  
*raletensis*, Baill. l. c.—Ins. Pacif.

**APETALON**, Wight, Ic. v. 22. t. 1758 (1852) = *Didymoplexis*, Griff. (Orchid).  
*minusculum*, Wight, l. c. = *D. pallens*.

**APHACA**, [Tourn.] Linn. Gen. ed. I. 217 (1737) = *Lathyrus*, Linn. (Legum).  
*disperma*, Alef. in Oestr. Bot. Zeitschr. xi. (1861) 282.—Egypt.  
*marmorata*, Alef. l. c. = *L. polyanthus*.  
*pseudophaca*, Alef. in Bonplandia, ix. (1861) 139 = *L. pseudoaphaca*.  
*vulgaris*, C. Presl, in Weitenw. Beitr. ii. (1837) 24 = *L. Aphaca*.

**APHAENANDRA**, Miq. Fl. Ind. Bat. ii. 341 (1856). **RUBIACEAE**.  
*sumatrana*, Miq. l. c.—Sumatr.

**APHAEREMA**, Miers, in Proc. Hort. Soc. iii. (1863) 294. **SAMYDACEAE**, Benth. & Hook. f. i. 799.  
*spicata*, Miers, l. c.—Bras.

**APHANACTIS**, Wedd. Chlor. And. i. 142. t. 37 A (1855). **COMPOSITAE**, Benth. & Hook. f. ii. 360.  
*Jamesoniana*, Wedd. l. c.—Ecuador.

**APHANAMIXIS**, Blume, Bijdr. 165 (1825) = *Amoora*, Roxb. (Meliac).  
*Blumei*, Span. Ic. 14; et in Linnaea, xv. (1841) 182 = *Am. timorensis*.  
*grandiflora*, Blume, Bijdr. 165 = *Am. grandifolia*.  
*Perrottetiana*, A. Juss. Mém. Mém. 108 = *Am. Perrottetiana*.  
*rubiginosa*, Griff. ex C. DC. in DC. Monog. Phan. i. 565 = *Am. rubiginosa*.  
*timorensis*, A. Juss. Mém. Mém. 107 = *Am. timorensis*.

**APHANANTHE**, Link, Enum. Hort. Berol. i. 383 (1821) = *Microtea*, Sw. (Phytolacc).  
*celosoides*, Link, l. c. = *M. maypurensis*.

**APHANANTHE**, Planch. in Ann. Sc. Nat. Sér. III. x. (1848) 265. **URTICACEAE**, Benth. & Hook. f. iii. 355.  
**HOMIOCELTIS**, Blume, Mus. Bot. Lugd. Bat. ii. 64. t. 24 (1852) [1856].  
*aspera*, Planch. in DC. Prod. xvii. 208.—Japon.  
*cuspidata*, Planch. l. c. 209 = *Gironiera reticulata*.  
*Philippinensis*, Planch. in Ann. Sc. Nat. Sér. III. x. (1848) 337.—Austral.  
*rectinervis*, Planch. in DC. Prod. xvii. 208.—Austral.

**APHANANTHEMUM**, Steud. Nom. ed. II. i. 111 (1840) = *Helianthemum*, Tourn. (Cistin).  
*salicifolium*, Fourr. in Ann. Soc. Linn. Lyon, N. S. xvi. (1868) 340 = *H. salicifolium*.

**APHANES**, Linn. Gen. ed. I. 33 (1737) = *Alchemilla*, Linn. (Rosae).  
*alata*, Steud. Nom. ed. I. 58 = *Al. pinnata*.  
*arvensis*, Linn. Sp. Pl. ed. I. 123 = *Al. arvensis*.  
*cornucopioides*, Lag. Gen. et Sp. Nov. 99. n. 7 = *Al. cornucopioides*.  
*monogyne*, [Pieri] in Ionios Anthol. iii. (1834) 694 = *Al. arvensis*.  
*orbiculata*, Pers. Syn. i. 150 = *Al. orbiculata*.  
*pinnata*, Pers. l. c. = *Al. pinnata*.  
*triloba*, Gilib. Exercit. ii. 430 = *Al. arvensis*.  
*tripartita*, Pers. Syn. i. 150 = *Al. tripartita*.  
*vulgaris*, Schur, Enum. Pl. Transs. 884 = *Al. arvensis*.

**APHANIA**, Blume, Bijdr. 236 (1825) = *Sapindus*, Linn.  
*bifoliata*, Radlk. in Sitzb. Math.-Phys. Acad. Muench. viii. (1878) 238 = *S. bifoliata*.  
*cuspidata*, Radlk. l. c. = *S. cuspidata*.  
*Danura*, Radlk. l. c. = *S. Danura*.  
*longipes*, Radlk. Sapind. Holland-Ind. Nachtr. 68.—Malaya.  
*microcarpa*, Radlk. in Sitzb. Math.-Phys. Acad. Muench. viii. (1878) 238 = *S. microcarpus*.  
*montana*, Blume, Bijdr. 236 = *S. montana*.  
*paucijuga*, Radlk. Sapind. Holland-Ind. Nachtr. 68.—Malaya.  
*rubra*, Radlk. in Sitzb. Math.-Phys. Acad. Muench. viii. (1878) 238 = *S. attenuatus*.  
*senegalensis*, Radlk. l. c. = *S. abyssinicus*.  
*sphaerococca*, Radlk. in Act. Congr. Bot. Amst. 1877 (1879) 91.—N. Guinea.

**APHANISMA**, Nutt. ex Moq. in DC. Prod. xiii. ii. 54 (1849). **CHENOPODIACEAE**, Benth. & Hook. f. iii. 50.  
**CRYPTANTHUS**, Nutt. ex Moq. l. c.  
*blitoides*, Nutt. ex Moq. l. c.—Calif.

**APHANOCALYX**, Oliver, in Hook. Ic. Pl. xi. 53. t. 1066 (1870). **LEGUMINOSAE**.  
*cynometroides*, Oliver, l. c.—Afr. occ.

**APHANOCHILUS**, Benth. in Bot. Reg. sub t. 1282 (1829) = *Elsholtzia*, Willd. (Labiata).  
*blandus*, Benth. l. c. = *E. blanda*.  
*eriotachyus*, Benth. l. c. = *E. eriotachya*.  
*flavus*, Benth. l. c. = *E. flava*.  
*fortens*, Benth. l. c. = *E. incisa*.  
*incisus*, Benth. l. c. = *E. incisa*.  
*paniculatus*, Benth. l. c. = *E. incisa*.  
*pilosus*, Benth. l. c. = *E. pilosa*.  
*polystachyus*, Benth. l. c. = *E. polystachya*.

**APHANODON**, Naud. in Ann. Sc. Nat. Sér. III. xviii. (1852) 110 = *Henriettella*, Naud. (Melast).

**APHANOMYRTUS**, Miq. Fl. Ind. Bat. i. t. 480 (1855). **LAURIN**, gen. dub. (= *Baeckia*).  
*rostrata*, Miq. l. c. 481.—Malaya.

**APHANOMYXIS**, DC. Prod. vii. ii. 766, in nota (1839) = *APHANOMIXIS*, Blume = *Amoora*, Roxb. (Meliac).

**APHANOPAPPUS**, Endl. Gen. Suppl. ii. 43 (1842) = *Lipochaeta*, DC. (Compos).  
*Nuttallii*, Walp. Rep. ii. 620 = *L. micrantha*.

**APHANOPETALUM**, Endl. Gen. 818 (1839). **SAXIFRAGEAE**, Benth. & Hook. f. i. 650.  
**PLATYPTELEA**, J. Drum. in Hook. Kew Journ. vii. (1855) 55.  
*occidentale*, F. Muell. Fragm. i. 228.—Austral.  
*resinosum*, Endl. Nov. Stirp. Dec. 35.—Austral.

**APHANOPLEURA**, Boiss. Fl. Orient. ii. 855 (1872). **UMBELLIFERAE**.  
*trachysperma*, Boiss. l. c.—Armenia.

**APHANOSTEMMA**, St. Hil. Fl. Bras. Mer. i. 12 (1825) = *Ranunculus*, Linn.  
*apifolia*, St. Hil. l. c. 13 = *R. apifolius*.

**APHANOSTEPHUS**, DC. Prod. v. 310 (1836). **COMPOSITAE**, Benth. & Hook. f. ii. 262.  
**KEERLIA**, DC. Prod. v. 309 (1836), ex parte.  
**LEUCOPSIDIUM**, DC. Prod. vi. 43 (1837).  
*arisonicus*, A. Gray, in Proc. Am. Acad. xvi. (1881) 81 = *humilis*.  
*arkansanus*, A. Gray, Pl. Wright. i. 93.—Texas.  
*humilis*, A. Gray, l. c.—Texas.  
*pilosus*, Buckl. in Proc. Acad. Sc. Philad. '1861' (1862) 457 = *ramosissimus*.  
*ramosissimus*, DC. Prod. v. 310.—Texas.  
*ramosus*, A. Gray, in Proc. Am. Acad. xvi. (1881) 81.—Mexico.  
*Riddellii*, Torr. & Gray, Fl. N. Am. ii. 189 = *ramosissimus*.

**APHANTOCHAETA**, A. Gray, in Pacif. Rail. Rep. iv. 99 (1856). **COMPOSITAE**, Benth. & Hook. f. ii. 251.  
*exilis*, A. Gray, l. c. 100.—Calif.

**APHARICA**, Schlecht. in Linnaea, vi. (1881) Litt. 78 = *APHANIA*, Blume = *Sapindus*, Linn.

**APHELANDRA**, R. Br. Prod. 475 (1810). **ACANTHACEAE**, Benth. & Hook. f. ii. 1102.  
**AMATHEA**, Rafin. Fl. Tellur. iv. 65 (1836).  
**HEMISANDRA**, Scheidw. in Bull. Acad. Brux. ix. t. (1842) 22.  
**HEMITOME**, Nees, in DC. Prod. xi. 295 (1847).  
**HYDROMESTUS**, Scheidw. in Otto & Dietr. Gartenz. x. (1842) 285.  
**LAGOCHILUM**, Nees, in Mart. Fl. Bras. ix. 85. t. 10 (1847).  
**POECILOCNEMIS**, Mart. ex Nees, in DC. Prod. xi. 295 (1847).  
**STROBILOKACHIS**, Link, Klotzsch & Otto, Ic. Pl. Rar. 117. t. 48 (1839).  
**SYNANDRA**, Schrad. in Goett. Gel. Anz. i. (1821) 715.  
*acanthifolia*, Hook. Ic. Pl. t. 113.—Peruv.  
*Acanthus*, Nees, in DC. Prod. xi. 302.—Ecuador.  
*acutifolia*, Nees, l. c. 299.—Ind. occ.  
*atrovirens*, N. E. Br. in Illustr. Hort. xxxi. (1884) t. 527.—Bras.  
*aurantiaca*, Lindl. Bot. Reg. 31. t. 12.—Mexico.  
*bullata*, H. Wendl. in Hamb. Gartenb. xix. (1863) 30.—Am. centr.  
*carduifolia*, Hook. Ic. Pl. t. 718 = *formosa*.  
*chartacea*, T. Anders. in Journ. Bot. ii. (1864) 289.—Peruv.  
*Chamissoniana*, Nees, in Mart. Fl. Bras. ix. 90.—Bras.  
*Clava*, Wawra, in Oestr. Bot. Zeitschr. xii. (1862) 174.—Bras.  
*crinata*, R. Br. Prod. 475, in obs.—Ind. occ.  
*crinata*, H. B. & K. Nov. Gen. et Sp. ii. 236 = *pectinata*.  
*crinata*, Lindl. Bot. Reg. t. 1477 = *tetragona*.  
*Dehnhardtii*, Tenore, Ind. Sem. Hort. Neap. (1829) 14.—Hab. I.  
*Deppeana*, Cham. & Schlecht. in Linnaea, v. (1830) 96.—Mexico.  
*Fascinator*, Linden & André, Illustr. Hort. xxi. (1874) t. 164.—Am. trop.  
*flava*, Nees, in DC. Prod. xi. 297.—Reg. Colomb.  
*formosa*, Nees, l. c. 301.—Peruv.  
*fulgens*, Decne. in Rev. Hort. Sér. III. i. (1847) 21.—Mexico.  
*fulgens*, Hort. ex Regel & Rchb. Gartenff. (1858) 342 = *tenuiflora*.  
*glabrata*, Willd. ex Nees, in DC. Prod. xi. 296.—Am. merid.  
*Ghiesbreghtiana*, Hort. ex Lem. in Fl. des Serres, Sér. I. iv. (1848) 339 = *Jacobinia Ghiesbreghtiana*.  
*Haenkeana*, Nees, Pl. Haenk. ex DC. Prod. xi. 298.—Am. centr.  
*Hartwegiana*, Nees, in Benth. Pl. Hartw. 236.—Reg. Colomb.  
*Hieronimi*, Griseb. in Goett. Abh. xxiv. (1879) 260.—Reg. Argent.  
*hirsuta*, Mart. ex Nees, in DC. Prod. xi. 417 = *Beloperrone hirsuta*.  
*hydromestus*, Hemsl. Biol. Centr. Am. Bot. ii. 512.—Mexico.  
*ignea*, Nees, ex Steud. Nom. ed. II. i. 111 = *Stenandrium igneum*.

## APHELANDRA:—

- illustrata.—*Cf. Gard. Chron.* v. (1876) 608.—Bras.  
 lateritia, *Loud. Encyc. Pl.* 1539.—Guatemala.  
 Leopoldii, Van Houtte, in *Fl. des Serres*, ix. Sér. I. (1858) 85.—squamrosa.  
 Liboniana, Linden, ex Hook. *f. Bot. Mag.* 5463.—Am. trop.  
 longiracemosa, Hort. ex Lindl. in *Paxt. Fl. Gard.* ii. 78.—Thysanacanthus callistachys.  
 longiscapa, Hort. ex Lem. in *Fl. des Serres*, Sér. I. iii. (1847) 240.—Thysanacanthus Lemairianus.  
 lutea, Nees, in *DC. Prod.* xi. 300.—Bras.  
 lyrata, Nees, l. c. 302.—Am. austr.  
 macrostachya, Nees, in *Mart. Fl. Bras.* ix. 88.—Bras.  
 Margaritae, E. Morr. in *Belg. Hort.* xxxiii. (1883) 315. t. 19.—Bras.  
 marginata, Nees & Morr. in *Nov. Act. Nat. Cur.* xi. (1823) i. 52.—Bras.  
 mediaurata, Cogn. & March. *Pl. Ornem.* i. (1873) t. 30.—Bras.  
 melgariensis, Nees, in *DC. Prod.* xi. 297.—Reg. Colomb.  
 micans, Moritz, ex Vathe, *Ind. Sem. Hort. Berol.* (1876) App. 1.—Venezuela.  
 monticola, Mart. ex Nees, in *DC. Prod.* xi. 364.—Jacobinia monticola.  
 mucronata, Nees, in *DC. Prod.* xi. 301.—Peruv.  
 nemoralis, Mart. ex Nees, in *Mart. Fl. Bras.* ix. 90.—Bras.  
 nervosa, T. Anders. in *Journ. Bot.* ii. (1864) 289.—Peruv.  
 nitens, Hook. *f. Bot. Mag.* t. 5741.—Reg. Colomb.  
 nitida, Nees & Mart. in *Nov. Act. Nat. Cur.* xi. t. (1823) 57.—Geissomeria nitida.  
 nobilis, Hort.—*Cf. Gard. Chron.* (1867) 461.—Hab. l. nuda, Nees, in *Mart. Fl. Bras.* ix. 89.—Bras.  
 oostachya, Wawra, in *Oestr. Bot. Zeitschr.* xii. (1862) 172.—Bras.  
 ornata, T. Anders. in *Journ. Bot.* ii. (1864) 289.—Bras.  
 pectinata, Willd. ex Nees, in *DC. Prod.* xi. 297.—Am. austr.  
 Porteana, Morel, in *Fl. des Serres*, Sér. I. x. (1854-55) 41. t. 984.—Bras.  
 prismatica, Hiern, in *Kjoeb. Vidensk. Meddel.* (1877-78) 78.—Am. centr.  
 pulcherrima, H. B. & K. *Nov. Gen. et Sp. Pl.* ii. 236.—Reg. Colomb.  
 pulcherrima, Willd. ex Nees, in *DC. Prod.* xi. 295.—tetragona.  
 pumila, Nichols. *Dict. Gard.* i. 91.—Bras.  
 punctata, Hort.—*Cf. Gard. Chron.* (1881) ii. 86; *Illustr. Hort.* xxix. (1882) t. 457.—Am. merid.  
 quercifolia, Nees, in *DC. Prod.* xi. 302.—Reg. Colomb.  
 repanda, Nees, l. c. 728.—Peruv.  
 Roelii, Carr. in *Rev. Hort.* (1872) 100.—aurantiaca.  
 runcinata, Klotzsch, ex Nees, in *DC. Prod.* xi. 302.—Reg. Colomb.  
 Schiedesana, Cham. & Schlecht. in *Linnaea*, v. (1830) 95.—Mexic.  
 sciophila, Mart. ex Nees, in *Mart. Fl. Bras.* ix. 91.—Bras.  
 Sinclairiana, Nees, in *Benth. Bot. Voy. Sulph.* 146. t. 47.—Am. centr.  
 Sinitzini, Linden, *Cat. n.* 95 (1876); *Rev. Hort.* (1876) 287.—Peruv.  
 squarrosa, Nees, in *Mart. Fl. Bras.* ix. 89.—Bras.  
 stephanophysa, Nees, l. c. 90.—Am. austr.  
 sulphurea, Hook. *f. Bot. Mag.* t. 5951.—Ecuador.  
 tarapotensis, Linden, ex Rafarin, in *Rev. Hort.* (1877) 88.—Sinitzini.  
 tenuiflora, Regel & Rach. *Gartenfl.* (1858) 342.—Hab. l. tetragona, Nees, in *DC. Prod.* xi. 295.—Reg. Colomb.  
 tridentata, Hemsl. *Biol. Centr. Am. Bot.* ii. 513.—Costa Rica.  
 variegata, Morel, *Fl. des Serres*, Sér. I. x. (1854-55) 83. t. 981.—Hab. l.  
 verticillata, Nees, in *DC. Prod.* xi. 281.—Mexic.

APHELANDROS, St. Lag. in *Ann. Soc. Bot. Lyon*, vii. 119 (1880) = *Aphelandra*, R. Br. (Acanth.).

APHELEXIS, D. Don, in *Mem. Wern. Soc.* v. (1826) 546 = *Helichrysum*, Tourn. (Compos.).  
 adhaerens, Boj. ex DC. *Prod.* vi. 217.—Madag.  
 Candollei, Boj. ex DC. l. c.—Madag.  
 ericoides, Sweet, *Hort. Brit. ed. I.* 223 = *Helichrysum ericoides*.

## APHELEXIS:—

- fasciculata, D. Don, in *Mem. Wern. Soc.* v. (1826) 546 = *H. sesamoides*.  
 filiformis, D. Don, l. c. 547 = *H. sesamoides*.  
 heterophylla, G. Don, in *Sweet, Hort. Brit. ed. III.* 378 = *Helipterum heterophyllum*.  
 humilis, D. Don, in *Mem. Wern. Soc.* v. (1826) 547 = *H. humile*.  
 hypnoides, DC. *Prod.* vi. 218.—Madag.  
 incana, G. Don, in *Sweet, Hort. Brit. ed. III.* 379 = *Helipterum incanum*.  
 lycopodioides, Boj. in *DC. Prod.* vi. 217.—Madag.  
 macrantha, Paxt. *Fl. Mag.* xv. 269 = *H. humile*.  
 selaginifolia, DC. *Prod.* vi. 217.—Madag.  
 sesamoides, D. Don, in *Mem. Wern. Soc.* v. (1826) 546 = *H. sesamoides*.

APHELIA, R. Br. *Prod.* 251 (1810). *CENTROLEPIDEA*, Benth. & Hook. f. iii. 1026.

- BRIZULA, Hieron. in *Abh. Naturf. Ges. Halle*, xii. (1878) 206, 208 (Centrolepis 92, 94).  
 Brizula, F. Muell. *Fragm.* v. 203.—Austral.  
 cyperoides, R. Br. *Prod.* i. 252.—Austral.  
 Drummondii, Benth. *Fl. Austral.* vii. 201.—Austral.  
 gracilis, Sond. in *Linnaea*, xxviii. (1855) 227.—Austral.  
 Gunnii, Hook. f. *Fl. Tasm.* ii. 75. t. 138 = gracilis.  
 monogyna, Hieron. in *Abh. Naturf. Ges. Halle*, xii. (1878) 208 (Centrolepis 94) = *Centrolepis monogyna*.  
 nutans, Hook. f. ex Benth. *Fl. Austral.* vii. 200.—Austral.  
 Pumilio, F. Muell. in *Linnaea*, xxviii. (1855) 226.—Austral.

APHILLANTHES, Neck. *Elem.* iii. 199 (1790) = *Aphyllanthes*, Tourn. (Liliac.).

- APHLOLA, Benn. *Pl. Jav. Rar.* 192 (1838) in adnot. *BIXINEAE*, Benth. & Hook. f. i. 126.  
 NEUMANNIA, A. Rich. *Fl. Cub.* 96, in adnot. (1845).  
 integrifolia, Benn. *Pl. Jav. Rar.* 192 in adnot. = mauritiana.  
 madagascariensis, Clos, in *Ann. Sc. Nat. Sér. IV.* viii. (1857) 273.—Madag.  
 mauritiana, Baker, *Fl. Maurit.* 12.—Ins. Mascar.  
 thecoformis, Benn. *Pl. Jav. Rar.* 192, in adnot. = mauritiana.

APHOMA, Rafin. *Fl. Tellur.* ii. 31 (1836) = *Iphigenia*, Kunth (Liliac.).

- angustiflora, Rafin. l. c. 32 = *I. indica*.  
 cuneata, Rafin. l. c. = *I. indica*.

APHOMONIX, Rafin. *Fl. Tellur.* ii. 65 (1836) = *Saxifraga*, Tourn.

- hederacea, Rafin. l. c. = *S. sarmentosa*.

APHONINA, Neck. *Elem.* iii. 237 (1790) = *Pariana*, Aubl. (Gramin.).

APHORA, Neck. *Elem.* iii. 50 (1790) = *Virgilia*, Lam. (Legum.).

APHORA, Nutt. in *Trans. Am. Phil. Soc. Ser. II.* v. (1837) 174 = *Argithamnia*, P. Br. (Euphorb.).  
 Blodgettii, Torr. ex Chapm. *Fl. S. U. St.* 408.—Florida.  
 catamariensis, Griseb. in *Goett. Abh.* xxiv. (1879) 58 = *Arg. catamariensis*.  
 Drummondii, Engelm. & Gray, *Pl. Lindh.* i. 25.—Texas.

- humilis, Engelm. & Gray, l. c. 54 = *Arg. humilis*.  
 humilis, Torr. *Bot. Mex. Bound.* 196 = *Arg. neomezicana*.  
 laevis, A. Gray, ex Torr. l. c. = *Arg. laevis*.  
 lanceolata, Engelm. & Gray, *Pl. Lindh.* i. 25 = *Arg. lanceolata*.  
 mercurialina, Nutt. in *Trans. Am. Phil. Soc. N. S.* v. (1837) 174 = *Arg. mercurialina*.  
 pilosissima, Torr. in *Bot. Mex. Bound.* 197 = *Arg. mercurialina*.  
 serrata, Torr. l. c. = *Arg. serrata*.

APHRAGMIA, Nees, in *Lindl. Nat. Syst. ed. II.* 444 (1836) = *Ruellia*, Linn. (Acanth.).  
 Haenkei, Nees, l. c. = *R. albicaulis*.  
 rotundifolia, Nees, ex Benth. *Bot. Voy. Sulph.* 146 = *R. floribunda*.

APHRAGMUS, Andr. ex DC. *Prod.* i. 209 (1824) = *Braya*, Sternb. & Hoppe (Crucif.).  
 Eschscholtziana, Andr. ex DC. l. c. = *Ins. Aleutian.*

APHYLAX, Salisb. in *Trans. Hort. Soc.* i. (1812) 271 = *Anellema*, R. Br. (Commelin.).  
 spiralis, Salisb. l. c. = *An. spiratum*.

APHYLLANTHES, Tourn. ex Linn. *Gen. ed. I.* 357 (1787). *LILIACEAE*, Benth. & Hook. f. iii. 794.  
 juncea, Salisb. *Parad. Lond.* t. 9 = *monsperliensis*.  
 monsperliensis, Linn. *Sp. Pl.* 294.—Reg. Mediterr.

APHYLLEIA, Champ. in *Calc. Journ. Nat. Hist.* vi. (1847) 463 = *Sciaphila*, Blume (Triurid.).  
 crubescens, Champ. l. c. = *S. crubescens*.

APHYLLOCAULON, Lag. *Amen. Nat.* i. 38 (1811) = *Gerbera*, Gronov. (Compos.).

APHYLLOCLADUS, Wedd. *Chlor. And.* i. 11. t. 1. (1855) = *Hyalls*, D. Don (Compos.).  
 decussatus, Hieron. *IC. Pl. Argent.* 28. t. 5. f. 1.—Arg. Argent.  
 spartioides, Wedd. l. c. = *Bolivia*.

APHYLLON, Mitch. in *Act. Phys. Med. Acad. Nat. Cur.* viii. (1748) 221. *OROBANCHACEAE*, Benth. & Hook. f. ii. 988.

- ANOPLO, Reichb. *Consp.* 213<sup>b</sup> (1828).  
 GYMNOCAULIS, Nutt. ex Benth. & Hook. f. *Gen.* 988 (1876).  
 LOXANTHES, Rafin. *Neogeny.* 3 (1825).  
 MYZORRHIZA, Phil. in *Linnaea*, xxix. (1857-58) 22.  
 THALESIA, Rafin. in *Ann. Monthly Mag.* (1818) 265.  
 californicum, A. Gray, in *Bot. Calif.* i. 584.—Am. bor. occ.

comosum, A. Gray, l. c.—Am. bor. occ.  
 Cooperi, A. Gray, in *Proc. Am. Acad.* xx. (1885) 307.—Am. bor. occ.

Dugesii, S. Wats. in *Proc. Am. Acad.* xviii. (1882-83) 182.—Mexic.

fasciculatum, Torr. & Gray, in *A. Gray, Man. Bot. U. St.* ed. I. 281.—Am. bor.

ludovicianum, A. Gray, in *Bot. Calif.* i. 585.—Am. bor. occ.

multiflorum, A. Gray, l. c.—N. Mexic.  
 pinetorum, A. Gray, l. c.—Am. bor. occ.  
 tuberosum, A. Gray, l. c.—Calif.  
 uniflorum, A. Gray, *Man. Bot. U. St.* ed. I. 280.—Am. bor.

APHYLLORCHIS, Blume, 'Bijdr. t. 77 (1825) (nobis latet). *ORCHIDEEAE*, Benth. & Hook. f. iii. 606.

Hasseltii, Blume, *Mus. Bot. Lugd. Bat.* i. 31.—Java.  
 montana, Reichb. f. in *Linnaea*, xli. (1877) 57.—Ind. or.

pallida, Blume, *Bijdr.* t. 77; *Mus. Bot. Lugd. Bat.* i. 30.—Malaya.  
 Spiculaea, Reichb. f. in *Linnaea*, xli. (1877) 58.—Borneo.

APHYTEIA, Linn. *Diss. Aphyt.* 7 (1776); (Amoen. Acad. viii. 310. t. 7) (1785) = *Hydnora*, Thunb. (Cytin.).

Acharii, Steud. *Nom. ed. II.* i. 111, sphalm. (Cf. Thunb. *Fl. Cap. ed. Schult.* 499) = *H. africana*.

Hydnora, Linn. *f. Diss.* 10 = *H. africana*.  
 multiceps, Burch. *Trav.* i. 213, in nota = *Cytinus dioicos*.  
 triceps, Steud. *Nom. ed. II.* i. 111 = *H. triceps*.

APIASTRUM, Nutt. ex Torr. & Gray, *Fl. N. Am.* i. 843 (1840). *UMBELLIFERAE*, Benth. & Hook. f. i. 888.

angustifolium, Nutt. l. c. 844.—Calif.  
 latifolium, Nutt. l. c. = *angustifolium*.

APICRA, Willd. in *Ges. Naturf. Fr. Berl. Mag.* (1811) 167. *LILIACEAE*, Benth. & Hook. f. iii. 776.

AFRICA, D. Dietr. *Syn.* ii. 1097 (1840).  
 CATEVALA, Medic. *Theod.* 67 (1786).  
 albicans, Willd. l. c. 271 = *Haworthia albicans*.  
 anomala, Willd. l. c. 273 = *Haworthia recurva*.  
 arachnoides, Willd. l. c. 168 = *Haworthia arachnoides*.  
 aspera, Willd. l. c. 274.—Afr. austr.

**APICRA** :—  
*asperula*, Haw. ex Steud. Nom. ed. II. i. 111 = *Haworthia asperula*.  
*atrovirens*, Willd. in Ges. Naturf. Fr. Berl. Mag. v. (1811) 168 = *Haworthia atrovirens*.  
*attenuata*, Willd. l. c. 270 = *Haworthia attenuata*.  
*bicarinata*, Haw. Suppl. 63. — Afr. austr.  
*bulbata*, Willd. in Ges. Naturf. Fr. Berl. Mag. v. (1811) 273 = pentagona.  
*congesta*, Baker, in Journ. Linn. Soc. xviii. (1880) 218. — Afr. austr.  
*cymbifolia*, Willd. in Ges. Naturf. Fr. Berl. Mag. v. (1811) 271 = *Haworthia cymbiformis*.  
*deltoides*, Baker, in Journ. Linn. Soc. xviii. (1880) 217. — Afr. austr.  
*repansa*, Willd. in Ges. Naturf. Fr. Berl. Mag. v. (1811) 272 = *Haworthia rigida*.  
*fasciata*, Willd. l. c. = *Haworthia fasciata*.  
*foliolosa*, Willd. l. c. 274. — Afr. austr.  
*granata*, Willd. l. c. 269 = *Haworthia margaritifera*.  
*imbricata*, Willd. l. c. 273 = spiralis.  
*margaritifera*, Willd. l. c. 269 = *Haworthia margaritifera*.  
*maxima*, Steud. Nom. ed. I. 59; ed. II. i. 112 = *Haworthia margaritifera*.  
*minor*, Steud. II. cc. = *Haworthia margaritifera*.  
*mirabilis*, Willd. in Ges. Naturf. Fr. Berl. Mag. v. (1811) 269 = *Haworthia mirabilis*.  
*nigra*, Haw. in Phil. Mag. (1824) 302 = *Haworthia nigra*.  
*patula*, Willd. in Ges. Naturf. Fr. Berl. Mag. v. (1811) 272 = *Haworthia rigida*.  
*pentagona*, Willd. l. c. 273. — Afr. austr.  
*pseudo-rigida*, Haw. Suppl. 62 = *Haworthia subrigida*.  
*Pumilio*, Willd. in Ges. Naturf. Fr. Berl. Mag. v. (1811) 271 = *Haworthia reticulata*.  
*quincangularis*, Sweet, Hort. Brit. ed. II. 521 = *Alce quincangularis*.  
*radula*, Willd. in Ges. Naturf. Fr. Berl. Mag. v. (1811) 270 = *Haworthia radula*.  
*recurva*, Willd. l. c. = *Haworthia recurva*.  
*reticulata*, Willd. l. c. 272 = *Haworthia reticulata*.  
*retusa*, Willd. l. c. 271 = *Haworthia retusa*.  
*rigida*, Willd. l. c. 272 = *Haworthia subrigida*.  
*spiralis*, Baker, in Journ. Linn. Soc. xviii. (1880) 217. — Afr. austr.  
*spiralis*, Willd. in Ges. Naturf. Fr. Berl. Mag. v. (1811) 273 = pentagona.  
*spirella*, Willd. ex Haw. Suppl. Pl. Succ. 64 = pentagona.  
*toriosa*, Willd. in Ges. Naturf. Fr. Berl. Mag. v. (1811) 274 = *Haworthia viscosa*.  
*translucens*, Willd. l. c. 168 = *Haworthia translucens*.  
*tricolor*, Willd. l. c. 271 = *Haworthia venosa*.  
*viscosa*, Willd. l. c. 274 = *Haworthia viscosa*.  
**APLIA**, Rafin. Alsog. Am. 39 (1838) = *Fraxinus*, Tourn. (Oleac.).  
*laciniata*, Rafin. l. c. = *F. excelsior*, var. 1.  
*macrophylla*, Rafin. l. c. = *F. macrophylla*.  
*pendula*, Rafin. l. c. = *F. excelsior*.  
**APINAGIA**, Tul. in Ann. Sc. Nat. Sér. III. xi. (1849) 111.  
**PODOSTOMACEAE**, Benth. & Hook. f. iii.  
**BLANDOWIA**, Willd. in Ges. Naturf. Fr. Berl. Mag. iii. (1809) 100. t. 4. f. 2, nomen princeps.  
**MONOSTYLIS**, Tul. Podost. Monog. 201 (1852).  
**NEOLACTIS**, Wedd. in DC. Prod. xvii. 59 (1878).  
*divaricata*, Tul. & Wedd. ex Tul. l. c. — Bras.  
*incoides*, Tul. l. c. 98. — Bras.  
*Guadneriana*, Tul. l. c. — Bras.  
*membranacea*, Tul. l. c. 99. — Bras.  
*Prasinii*, Tul. in Arch. Mus. Par. vi. (1852) 108. — Italia.  
*pyllophora*, Tul. & Wedd. ex Tul. in Ann. Sc. Nat. Sér. III. xi. (1849) 97. — Bras.  
*pusilla*, Tul. l. c. 99. — Guiana.  
*pygmaea*, Tul. l. c. — Bras.  
*radialis*, Tul. l. c. 98. — Bras.  
*replicata*, Tul. l. c. — Reg. Colomb.  
*strata*, Griseb. ex Wedd. in DC. Prod. xvii. 64. — Peruv.  
*Willdenowii*, Tul. in Arch. Mus. Par. vi. (1852) 106. — Peruv.; Chili.  
**APINELLA**, Neck. Elem. i. 191 (1790) = *Trinia*, Hoffm. (Umbellif.).

**APINUS**, Neck. Elem. iii. 369 (1790) = *Pinus*, Tourn. (Conif.).  
**APIOCARPUS**, Montrous. in Mém. Acad. Lyon, x. (1860) 190 = *Akania*, Hook. f. (Sapindac.).  
*Moguini*, Montrous. l. c. 191. — N. Caled.  
**APIOPETALUM**, Baill. Adansonia, xii. (1878) 133.  
**ARALIACEAE**.  
*glabratum*, Baill. l. c. 134. — N. Caled.  
*velutinum*, Baill. l. c. — N. Caled.  
**APIOS**, Moench, Meth. 165 (1794). **LEGUMINOSAE**.  
*Benth. & Hook. f. i. 532.*  
*BRADLEA*, Adans. Fam. ii. 324 (1763).  
*CYROTROPIS*, Wall. Pl. As. Rar. i. 49. t. 62 (1830).  
*americana*, Medic. in Vorles. Churf. Phys. Ges. ii. (1787) 355. — Am. bor.  
*carnea*, Benth. ex Baker, in Hook. f. Fl. Brit. Ind. ii. 188. — Reg. Himal.  
*chinensis*, Spreng. Syst. iii. 310 = *Wisteria chinensis*.  
*Fortunci*, Maxim. in Bull. Acad. Pétersb. xviii. (1873) 396. — China; Japon.  
*frutescens*, Pursh, Fl. Am. Sept. ii. 474 = *Wisteria frutescens*.  
*tuberosa*, Moench, Meth. 165. — Am. bor.  
**APIOSPERMUM**, Klotzsch, in Abh. Akad. Berl. (1853) 351, 352 = *Pistia*, Linn. (Aroid.).  
*obcordatum*, Klotzsch, l. c. = *P. Stratiotes*.  
**APIOPHORUM**, Neck. Elem. ii. 72 (1790) = *Pyrus*, Tourn. (Rosac.).  
**APISTA**, Blume, Bijdr. 296 (1825) = *Podochilus*, Blume (Orchid.).  
*tenuis*, Blume, l. c. = *P. tenuis*.  
**APIUM**, [Tourn.] Linn. Syst. ed. I. (1735). **UMBELLIFERAE**, Benth. & Hook. f. i. 888.  
*CELERI*, Adans. Fam. ii. 498 (1763).  
**CICLOSPERMUM**, Lag. Amen. Acad. Madr. ii. 101 (1811).  
**CRITAMUS**, Hoffm. Gen. Umb. 182 (1814).  
**CYCLOSPERMUM**, DC. Prod. iv. 105, in syn. (1830).  
*HELODIUM*, Dum. Fl. Belg. 77 (1827).  
*HELOSCIA*, Dum. Anal. Fam. 34 (1829).  
*HELOSCIADIUM*, Koch, in Nov. Act. Nat. Cur. xii. i. (1825) 125.  
*LEPTOCAULIS*, Nutt. ex DC. Prod. iv. 107 (1830).  
*MAUCHARTIA*, Neck. Elem. i. 172 (1790).  
*SELINUM*, Adans. Fam. ii. p. '(28)' 603 (1763).  
*SIUM*, Rafin. New Fl. Am. iv. 31 (1836).  
**SPERMOLEPIS**, Rafin. Neogenyt. 2 (1825).  
*Ammi*, Crantz, Stirp. Austr. ed. I. fasc. iii. 109; ed. II. 217 = *Ammi majus*.  
*Ammi*, Urban, in Mart. Fl. Braz. xi. i. 341. — Bras.  
*Amomum*, Stokes, Bot. Mat. Med. ii. 156 = *Sison Amomum*.  
*Anisum*, Crantz, Cl. Umb. Emend. 101 = *Pimpinella Anisum*.  
*australe*, Thou. Fl. Trist. d'Acugn. 43 = prostratum.  
*bipinnatum*, Walt. Fl. Carol. 115 = *Selinum canadense*.  
*bitermatum*, Stokes, Bot. Mat. Med. ii. 150 = *Aegopodium Podagraria*.  
*Carsonii*, Benth. & Hook. f. Gen. i. 888. — Am. bor.  
*Carvi*, Crantz, Stirp. Austr. ed. I. fasc. iii. 110; ed. II. 218 = *Carum Carvi*.  
*Celleri*, Gaertn. Fruct. i. t. 22 = graveolens.  
*chilense*, Hook. & Arn. in Hook. Bot. Misc. iii. (1833) 358. — Chili.  
*Commersoni*, DC. Prod. iv. 101. — Hab. ?  
*crassipes*, Reichb. f. Ic. Fl. Germ. xxi. 9. — Hispan.  
*crispum*, Mill. Gard. Dict. ed. VIII. n. 2 = *Carum Petroselinum*.  
*decumbens*, Eckl. & Zeyh. Enum. 340 = graveolens.  
*divaricatum*, Benth. & Hook. f. ex S. Wats. Bibl. Ind. N. Am. Bot. 412. — Am. bor.  
*dulce*, Mill. Gard. Dict. ed. VIII. n. 5 = graveolens.  
*echinatum*, Benth. & Hook. f. ex S. Wats. Bibl. Ind. N. Am. Bot. 412. — Am. bor.  
*filiforme*, Hook. Ic. t. 819 = prostratum.  
*Sexuosum*, Phil. in Linnaea, xxxiii. (1864-65) 91. — Chili.  
*fractophyllum*, Hornem. Hort. Hafn. Suppl. 128. — Hab. ?  
*glaucescens*, H. B. & K. Nov. Gen. et Sp. v. 17. — Reg. Colomb.  
*glaucum*, Crantz, Cl. Umb. Emend. 100 = *Trinia vulgaris*.  
*gracile*, Benth. & Hook. f. Gen. i. 888. — Chili.

**APIUM** :—  
*graveolens*, Cham. in Linnaea, i. (1826) 388 = prostratum.  
*graveolens*, Linn. Sp. Pl. 204. — Europ.; Oriens; Ind. bor. occ.; Calif.  
*humile*, Benth. & Hook. f. Gen. i. 888. — Afr. austr.  
*inundatum*, Reichb. f. Ic. Fl. Germ. xxi. 9. — Europ.  
*involutatum*, Roxb. ex Flem. in As. Res. xi. (1810) 157 = *Carum Roxburghianum*.  
*juncum*, Stokes, Bot. Mat. Med. ii. 155 = *Carum segetum*.  
*laetum*, Salisb. Prod. 169 = *Carum Petroselinum*.  
*latifolium*, Mill. Gard. Dict. ed. VIII. n. 3 = *Carum Petroselinum*.  
*latifolium*, Poir. Encyc. iv. 369 = *Carum peregrinum*.  
*leptophyllum*, F. Muell. ex Benth. Fl. Austral. iii. 372. — Austral.  
*lineare*, Benth. & Hook. f. Gen. i. 888. — Am. bor.  
*lobatum*, Gilib. Fl. Lituan. ii. 41 = graveolens.  
*lusitanicum*, Mill. Gard. Dict. ed. VIII. n. 7 = graveolens.  
*maritimum*, Salisb. Prod. 169 = graveolens.  
*montanum*, H. B. & K. Nov. Gen. et Sp. v. 17. — Reg. Colomb.  
*nodiflorum*, Reichb. f. Ic. Fl. Germ. xxi. 10. — Europ.  
*patens*, S. Wats. Bibl. Ind. N. Am. Bot. 413. — Am. bor.  
*peregrinum*, Crantz, Cl. Umb. Emend. 101 = *Carum peregrinum*.  
*petraeum*, Crantz, l. c. 104 = *Ammi majus*.  
*Petroselinum*, Cham. in Linnaea, i. (1826) 389 = prostratum.  
*Petroselinum*, Linn. Sp. Pl. ed. I. 264 = *Carum Petroselinum*.  
*Popel*, A. Gray, in Proc. Am. Acad. vii. (1868) 343. — Am. bor.  
*prostratum*, Labill. Relat. i. 141; Vent. Jard. Malm. 81. — Austral.; Reg. Antarct.  
*pumilum*, Crantz, Stirp. Austr. ed. I. fasc. iii. 103; ed. II. 213 = *Trinia vulgaris*.  
*ranunculifolium*, H. B. & K. Nov. Gen. et Sp. v. 18. t. 421. — Reg. Colomb.  
*rapaceum*, Mill. Gard. Dict. ed. VIII. n. 6 = graveolens.  
*repens*, Reichb. f. Ic. Fl. Germ. xxi. 10. — Europ.  
*romanum*, Zuccagni, in Koem. Collect. 185 = *Carum Petroselinum*.  
*segetum*, Dum. Fl. Belg. 71 = *Carum segetum*.  
*Sium*, Crantz, Stirp. Austr. ed. I. fasc. iii. 106; ed. II. 215 = *Sium erectum*.  
*ternatum*, Pall. ex Steud. Nom. ed. II. i. 112 = *Archangelica Gmelini*.  
*ternatum*, Schlecht. ex Roem. & Schult. Syst. vi. 431 = *Ligusticum scoticum*.  
*ternatum*, Siebold, in Verh. Batav. Gen. xii. (1830) 46 = *Ligusticum acutilobum*.  
*trifoliatum*, Wight & Arn. Prod. i. 368, sphalm. = *Pimpinella Heyneana*.  
*tuberosum*, Steud. Nom. ed. I. 59 = *Carum Petroselinum*.  
*Visnaga*, Crantz Cl. Umb. Emend. 104 = *Ammi Visnaga*.  
*vulgare*, Lam. Fl. Fr. iii. 444 = *Carum Petroselinum*.  
**APLACTIS**, Rafin. Fl. Tellur. ii. 42 (1836) = *Solidago*, Tourn. (Compos.).  
*paniculata*, Rafin. l. c. = *S. pauciflosculosa*.  
**APLARINA**, Rafin. New Fl. Am. iv. 99 (1836) = *Euphorbia*, Tourn.  
*microphylla*, Rafin. l. c. 100 = *E. thymifolia*.  
*prostrata*, Rafin. l. c. 99 = *E. prostrata*.  
**APLECTRA**, Rafin. Cat. 13 (1824) = *Aplectrum*, Nutt. (Orchid.).  
*elator*, Rafin. l. c. = *Aplectrum hyemale*.  
**APLECTROCAPNOS**, Boiss. & Reut. Diagn. Sér. I. v. 79 (1844) = *Sarcocapnos*, DC. (Papav.).  
*baetica*, Boiss. & Reut. l. c. = *S. baetica*.  
*integrifolia*, Boiss. Diagn. Sér. II. i. 13 = *S. baetica*.  
**APLECTRUM**, Torr. Comp. Fl. St. 322 (1828). **ORCHIDEAE**, Benth. & Hook. f. iii. 497.  
**APLECTRA**, Rafin. Cat. 13 (1824).  
*hyemale*, Torr. l. c. — Am. bor.  
**APLECTRUM**, Blume, in Flora, xiv. (1831) 502 = *Aplectrum*, A. Gray (Melast.).  
*confine*, Blume, Mus. Bot. Lugd. Bat. i. 88 = *Anpl. confine*.  
*myrtiforme*, Naud. in Ann. Sc. Nat. Sér. III. xv. (1851) 305 = *Medinilla myrtiformis*.  
*nodosum*, Blume, Mus. Bot. Lugd. Bat. i. 37 = *Anpl. nodosum*.

## APLECTRUM:—

- ovalifolium*, Naud. ex A. Gray, Bot. U. St. Expl. Exp. i. 597 = *Allomorpha ovalifolia*.  
*pallens*, Blume, Mus. Bot. Lugd. Bat. i. 38 = *Anplectrum pallens*.  
*rostratum*, Blume, in Flora, xiv. (1831) 502 = *Anpl. rostratum*.  
*stipulare*, Blume, l. c. 503 = *Anpl. stipulare*.  
*viminale*, Blume, l. c. 502 = *Anpl. viminale*.

**APLEURA**, Phil. in Linnaea, xxxiii. (1864-65) 89.  
**UMBELLIFERAE**, Benth. & Hook. f. i. 875.  
*nucamentacea*, Phil. l. c. 90. —Chili.

**APLEXIA**, Rafin. Neogenyt. 4 (1825) = *Loersia*, Sw. (Gram.).  
*virgata*, Rafin. in Ser. Bull. Bot. 220 = *L. virginica*.  
*virginica*, Rafin. Neogenyt. 4 = *L. virginica*.

**APLILIA**, Rafin. New Fl. Am. iii. 93 (1836) = *Fraxinus*, Tourn. (Oleac.).  
*laciniata*, Rafin. l. c. = *F. excelsior*.  
*macrophylla*, Rafin. l. c. = *F. excelsior*.

**APLINA**, Rafin. Fl. Tellur. iv. 119 (1836) = *Stachelina*, Linn. (Compos.).  
*fuscata*, Rafin. l. c. = *S. unifloscula*.

**APLOCA**, Neck. Elem. i. 255 (1790) = *Periploca*, Tourn. (Asclep.).

**APLOCARYA**, Lindl. Bot. Reg. (1844) sub t. 46 = *Dolia*, Lindl. (Convolv.).  
*divaricata*, Lindl. l. c. —Chili.

**APLOCHLAMIS**, Steud. Nom. ed. II. i. 309, in syn. (1840) sphalm. = *APALOCHLAMYS*, Cass. = *Cassinia*, R. Br. (Compos.).

**APLOLEIA**, Rafin. Fl. Tellur. ii. 17 (1836) = *Tradescantia*, Linn. (Commelin.).  
*diffusa*, Rafin. l. c. —Hab. 1

**APLOLOPHIUM**, Cham. in Linnaea, vii. (1832) 556. **BIGNONIACEAE**, Benth. & Hook. f. ii. 1038.  
**HAPLOLOPHIUM**, Endl. Gen. 712 (1839).  
*Blanchetii*, DC. Prod. ix. 192. —Bras.  
*bracteatum*, Cham. in Linnaea, vii. (1832) 556. —Bras.  
*Lundii*, DC. Prod. ix. 192. —Bras.

**APLOPAPPUS**, Cass. in Dict. Sc. Nat. lvi. 168 (1828).  
**COMPOSITAE**, Benth. & Hook. f. ii. 253.

*ACAMPHOPAPPUS*, A. Gray, in Proc. Am. Acad. viii. (1873) 634.

*CHROILEMA*, Bernh. Del. Sem. Hort. Erf. (1840).

*CROILEMA*, Heynh. Nom. ii. 171 (1840).

*CROPTILON*, Rafin. Fl. Tellur. ii. 47 (1836).

*ERIOCARPUM*, Nutt. in Trans. Am. Phil. Soc. Ser. II. vii. (1841) 320.

*HAPLOPAPPUS*, Endl. Gen. 385 (1838).

*HOMOPAPPUS*, Nutt. in Trans. Am. Phil. Soc. Ser. II. vii. (1841) 320.

*HOOREBEKIA*, Cornelisa in Musch. Hort. Gand. 120 (1817), nomen princeps.

*ISOPAPPUS*, Torr. & Gray, Fl. N. Am. ii. 289 (1841).

*PRIONOPSIS*, Nutt. in Trans. Am. Phil. Soc. Ser. II. vii. (1841) 329.

*PYROCOMA*, Hook. Fl. Bor. Am. i. 306. t. 107 (1833).

*SIDERANTHUS*, Fras. ex Sweet, Hort. Brit. ed. I. 227 (1826).

*STENOTUS*, Nutt. in Trans. Am. Phil. Soc. Ser. II. vii. (1841) 334.

*acaulis*, A. Gray, in Proc. Am. Acad. vii. (1868) 353. —Calif.

*acerosus*, Bert. ex Phil. in Linnaea, xxviii. (1856) 724. —Chili.

*acuminatus*, DC. Prod. v. 348 = *Leucopsis sericeus*.

*alpigenus*, Torr. & Gray, Fl. N. Am. ii. 241 = *Aster pulchellus*.

*alternifolius*, Steud. Nom. ed. II. i. 87, sphalm. = *chrysanthemifolius*.

*anthylloides*, Meyen & Walp. in Nov. Act. Nat. Cur. xix. Suppl. i. (1848) 261. —Chili.

*apargioides*, A. Gray, in Proc. Am. Acad. vii. (1868) 354. —Calif.

*aracanus*, Phil. in Anal. Univ. Chil. (1873) 491. —Chili.

*arbutoides*, Remy, in C. Gay, Fl. Chil. iv. 53. —Chili.

*arenarius*, Benth. Bot. Voy. Sulph. 24 (Asteris sp. f.). —Calif.

*argenteus*, Steud. Nom. ed. II. i. 112. —Chili.

## APLOPAPPUS:—

*armerioides*, A. Gray, Color. Exp. Surv. Bot. (1860) 16. —N. Mexic.

*aureus*, A. Gray, Pl. Fendl. 76. —Texas.

*baccharoides*, Benth. Bot. Voy. Sulph. 24 = *Solidago occidentalis*.

*Baylahuen*, Remy, in C. Gay, Fl. Chil. iv. 42. —Chili.

*bellidioides*, Hook. f. in Hook. Lond. Journ. Bot. vi. (1847) 112 = *Erigeron pappochroma*.

*Berberidis*, A. Gray, Syn. Fl. N. Am. i. 11. 126. —Calif.

*Berterii*, DC. Prod. v. 348. —Chili.

*blephariphyllus*, A. Gray, Pl. Wright. i. 97 = *Aster gymnocephalus*.

*Bloomeri*, A. Gray, in Proc. Am. Acad. vi. (1865) 541. —Am. bor.

*Brandegei*, A. Gray, Syn. Fl. N. Am. i. 11. 132. —Am. bor.

*bustilloianus*, Remy, in C. Gay, Fl. Chil. iv. 49. —Chili.

*caespitosa*, Nutt. in Trans. Am. Phil. Soc. N. S. vii. (1841) 330. —Chili.

*calendulaceus*, Griseb. in Goett. Abh. xxiv. (1879) 179. —Reg. Argent.

*canescens*, DC. Prod. v. 349 = *Chrysopsis villosa*.

*carthamoides*, A. Gray, in Proc. Acad. Sc. Philad. (1863) 65. —Am. bor.

*cervinus*, Rothrock, in Wheeler, Geogr. Surv. 40. t. 6. —Am. bor.

*cervinus*, S. Wats. in Am. Natural. vii. (1873) 301 = *nanus*.

*Chamissonis*, DC. Prod. v. 347. —Chili.

*chrysanthemifolius*, DC. l. c. 348. —Chili.

*ciliatus*, DC. l. c. 346. —Am. bor.

*coronopifolius*, DC. l. c. 347. —Chili.

*Coulteri*, Harv. & Gray, ex A. Gray, Pl. Fendl. 75 = *spinulosus*.

*croceus*, A. Gray, in Proc. Acad. Sc. Philad. (1863) 65. —Am. bor.

*cuneatus*, A. Gray, in Proc. Am. Acad. viii. (1873) 635. —Calif.

*cuneifolius*, Nutt. in Trans. Am. Phil. Soc. N. S. vii. (1841) 330. —Chili.

*decurrens*, Remy, in C. Gay, Fl. Chil. iv. 58. —Chili.

*densifolius*, Remy, l. c. 53. —Chili.

*diffusus*, DC. Prod. v. 349 = *Leucopsis diffusa*.

*Diplopappus*, Remy, in C. Gay, Fl. Chil. iv. 53. —Chili.

*discoides*, DC. Prod. v. 350 = *Bigelovia veneta*.

*divaricatus*, A. Gray, in Pacif. Rail. Rep. iv. 99. —Am. bor.

*Doellianus*, Phil. in Anal. Univ. Chil. (1873) 489. —Chili.

*ericoides*, DC. Prod. v. 347. —Calif.

*filifolius*, DC. Prod. vii. 280 = *Erigeron filifolius*?

*florifer*, Hook. & Arn. Bot. Beech. Voy. 351 = *Townsendia florifera*.

*foliosus*, DC. Prod. v. 346. —Chili.

*Fremonti*, A. Gray, in Proc. Acad. Sc. Philad. (1863) 65. —Am. bor.

*glabratus*, Phil. in Linnaea, xxviii. (1856) 727. —Chili.

*glutinosus*, Cass. ex DC. Prod. v. 347 = *coronopifolius*, pulchellus.

*glutinosus*, DC. Prod. v. 347. —Chili.

*gracilis*, A. Gray, Pl. Fendl. 76. —Texas.

*gramineus*, Benth. Pl. Hartw. 65 (err. typ. 61) = *Chrysopsis graminifolia*.

*Greenii*, A. Gray, in Proc. Am. Acad. xvi. (1881) 80. —Am. bor.

*grindelioides*, DC. Prod. v. 348. —Chili.

*Gunnii*, Hook. f. in Hook. Lond. Journ. Bot. vi. (1847) 111. = *Erigeron pappochroma*.

*gymnocephalus*, DC. Prod. v. 346 = *Aster gymnocephalus*.

*Haenkei*, DC. l. c. 349 = *Corethrogyne filaginifolia*.

*Hallii*, A. Gray, in Proc. Am. Acad. viii. (1872) 389. —Oregon.

*hirtellus*, Phil. in Linnaea, xxviii. (1856) 726. —Chili.

*hirtus*, A. Gray, Syn. Fl. N. Am. i. 11. 127. —Am. bor.

*hispidulus*, DC. Prod. v. 348. —Chili.

*Hookerianus*, A. Gray, Syn. Fl. N. Am. i. 11. 131. —Texas.

*Hookerianus*, DC. Prod. vii. 279. —Chili.

*Hookerianus*, A. Gray, Pl. Lindh. i. 40 = *divaricatus*.

*Hoorebekia*, DC. Prod. v. 346. —Chili.

*Howellii*, A. Gray, Syn. Fl. N. Am. i. 11. 446. —Oregon.

*hypoleucus*, Turcz. in Bull. Soc. Nat. Mosc. xxiv. (1851) 1. 177 = *Bigelovia hypoleuca*.

*ilicifolius*, Remy, in C. Gay, Fl. Chil. iv. 55. —Chili.

*illinitus*, Phil. in Linnaea, xxviii. (1856) 727. —Chili.

*integrifolius*, T. C. Porter, ex A. Gray, in Proc. Am. Acad. xvi. (1881) 79. —Am. bor.

## APLOPAPPUS:—

*inuloides*, Torr. & Gray, Fl. N. Am. ii. 241 = *uniformis junceus*, Greene, in Bull. Acad. Calif. i. (1884) 190. —spinulosus.

*lanatus*, Hook. f. in Trans. Linn. Soc. xx. (1847) 215. —Ins. Galapag.

*lanceolatus*, Torr. & Gray, Fl. N. Am. ii. 241. —Calif.

*lanuginosus*, A. Gray, Bot. U. St. Expl. Exped. ii. 347. —Am. bor.

*laricifolius*, A. Gray, Pl. Wright. ii. 80. —N. Mexic.

*Lastarrrianus*, Remy, in C. Gay, Fl. Chil. iv. 45. —Chili.

*linearifolius*, Buckl. in Proc. Acad. Sc. Philad. (1862) 457 = *Baccharis texana*?

*linearifolius*, DC. Prod. v. 347. —Calif.

*Lyallii*, A. Gray, in Proc. Acad. Sc. Philad. (1862) 64. —Am. bor.

*Macraeanus*, A. Gray, in Proc. Am. Acad. v. (1861) 122. —Chili.

*macrocephalus*, DC. Prod. v. 348. —Chili.

*Macronema*, A. Gray, in Proc. Am. Acad. vi. (1864) 542. —Am. bor.

*marginalis*, Phil. in Linnaea, xxxiii. (1864-65) 130. —Chili.

*marginatus*, Griseb. Cat. Pl. Cub. 149. —Cuba.

*medicinalis*, Phil. in Linnaea, xxviii. (1856) 728. —Chili.

*Mensesii*, Torr. & Gray, Fl. N. Am. ii. 241 = *Bigelovia Mensesii*.

*Meyenii*, Walp. in Nov. Act. Cur. xix. Suppl. i. (1848) 261. —Chili.

*mollis*, A. Gray, in Proc. Am. Acad. xvi. (1881) 80. —Greenl.

*monactis*, A. Gray, in Proc. Am. Acad. xix. (1883) 1. —Calif.

*mucronatus*, Hook. & Arn. Bot. Beech. Voy. 147. —Chili.

*multicaulis*, A. Gray, in Am. Natural. viii. (1874) 215. —Am. bor.

*nanus*, Eaton, in Bot. King, Exped. 159. —Am. bor.

*nevadensis*, Kellogg, in Proc. Calif. Acad. iii. (1863) 1. —Calif.

*Nuttallii*, Torr. & Gray, Fl. N. Am. ii. 242. —Am. bor.

*ochogavianus*, Phil. in Linnaea, xxviii. (1856) 725. —Chili.

*Orcuttii*, A. Gray, in Proc. Am. Acad. xx. (1885) 297. —Am. bor.

*Palmeri*, A. Gray, l. c. xi. (1876) 74. —Calif.

*paniculatus*, A. Gray, l. c. vii. (1868) 354 = *paniculatus*, Phil. in Anal. Univ. Chil. (1873) 490. —Chili.

*pappochroma*, Hook. f. in Hook. Lond. Journ. Bot. vi. (1847) 111 = *Erigeron pappochroma*.

*Parryi*, A. Gray, in Am. Journ. Sc. Ser. II. xxxiii. (1862) 239. —Am. bor.

*parvifolius*, A. Gray, in Proc. Am. Acad. v. (1861) 122. —Chili.

*patagonicus*, Phil. in Linnaea, xxviii. (1856) 728. —Chili.

*paucidentatus*, Phil. in Anal. Univ. Chil. (1873) 492. —Chili.

*pectinatus*, Phil. in Linnaea, xxxiii. (1864-65) 140. —Chili.

*pedunculatus*, Remy, in C. Gay, Fl. Chil. iv. 51. —Chili.

*phyllocephalus*, DC. Prod. v. 347 = *rubiginosus*.

*pinifolius*, A. Gray, in Proc. Am. Acad. viii. (1873) 636. —Calif.

*pinnatifidus*, Nutt. in Trans. Am. Phil. Soc. N. S. vi. (1841) 330. —Am. bor.

*Poeppigianus*, A. Gray, in Proc. Am. Acad. v. (1861) 121. —Chili.

*polyphyllus*, Phil. in Linnaea, xxx. (1859-60) 192. —Chili.

*prunelloides*, DC. Prod. v. 346. —Chili.

*pulchellus*, DC. l. c. 347. —Chili.

*pygmaeus*, A. Gray, in Am. Journ. Sc. Ser. II. xxxiii. (1862) 239. —Am. bor.

*racemosus*, Torr. in Sitgreave, Rep. 162. —Am. bor.

*radicans*, Remy, in C. Gay, Fl. Chil. iv. 45. —Chili.

*ramulosus*, DC. Prod. v. 350 = *Baccharis ramulosa*.

*reflexus*, Phil. in Linnaea, xxviii. (1856) 728. —Chili.

*Remyanus*, Wedd. Chlor. And. i. 210. —Chili.

*Rengifoanus*, Remy, in C. Gay, Fl. Chil. iv. 43. —Chili.

*resinosus*, A. Gray, Bot. U. St. Expl. Exped. ii. 346. —Am. bor.

*reticulatus*, Phil. in Linnaea, xxviii. (1856) 725. —Chili.

*reticulatus*, Phil. in Linnaea, xxviii. (1856) 725. —Chili.

*reticulatus*, Phil. in Linnaea, xxviii. (1856) 725. —Chili.

*reticulatus*, Phil. in Linnaea, xxviii. (1856) 725. —Chili.

*reticulatus*, Phil. in Linnaea, xxviii. (1856) 725. —Chili.



**APLOPAPPUS:**

*rigida*, Phil. Fl. Atac. 30.—Chili.  
*religiosa*, Torr. & Gray, Fl. N. Am. ii. 240.—  
 Am. bor.  
*scaposa*, DC. Prod. v. 350 = *Leucopsis scaposa*.  
*scaposa*, Remy, in C. Gay, Fl. Chil. iv. 50.—Chili.  
*scabrolatus*, DC. Prod. v. 348.—Chili.  
*sericea*, DC. l. c. 349.—Chili.  
*sericea*, Phil. in Linnaea, xxviii. (1856) 724 = *Poeppigiana*.  
*sphaerocephala*, Harv. & Gray, ex A. Gray, Pl. Fendl. 76.—Calif.  
*spinulosa*, Phil. in Anal. Univ. Chil. (1873) 490.—  
 Chili.  
*spinulosa*, DC. Prod. v. 347.—Am. bor.  
*squarrosus*, Hook. & Arn. Bot. Beech. Voy. 146.—  
 Calif.  
*stellatus*, Hook. f. in Lond. Journ. Bot. vi. (1847) 112  
 = *Erigeron pappochroma*.  
*stelliger*, Remy, in C. Gay, Fl. Chil. iv. 52.—Chili.  
*strophylus*, A. Gray, Bot. U. St. Expl. Exped. ii. 347.  
 —Calif.  
*subulatus*, DC. Prod. v. 349.—Mexic.  
*suffruticosus*, Eaton, in Bot. King. Exped. 159 = *Watsoni*.  
*suffruticosus*, A. Gray, in Proc. Am. Acad. vi. (1865)  
 512.—Calif.  
*tamensis*, Hook. f. in Lond. Journ. Bot. vi. (1847)  
 110 = *Erigeron pappochroma*.  
*tenaculus*, Eaton, in Bot. King. Exped. 160 =  
*lancolatus*.  
*tortifolius*, Torr. & Gray, in Bost. Journ. Nat. Hist. v.  
 (1845) 109 = *Aster tortifolius*.  
*urticatus*, Phil. in Linnaea, xxviii. (1856) 728.—Chili.  
*urticatus*, Torr. & Gray, Fl. N. Am. ii. 241.—Am. bor.  
*velutinus*, Remy, in C. Gay, Fl. Chil. iv. 57.—Chili.  
*villosus*, Phil. in Linnaea, xxviii. (1856) 725.—Chili.  
*vignus*, Phil. in Anal. Univ. Chil. (1873) 491.—Chili.  
*Watsoni*, A. Gray, in Proc. Am. Acad. xvi. (1881) 79.  
 —Am. bor.  
*Whitneyi*, A. Gray, l. c. vii. (1868) 353.—Calif.

**APLOPHYLLUM:**

(1824) = *Mutisia*, Linn. (Compos.).  
*decurrens*, Cass. l. c. = *M. decurrens*.  
*linifolium*, Cass. l. c. = *M. ilicifolia*.  
*linearifolium*, Cass. l. c. = *M. linearifolia*.  
**APLOPHYLLUM**, A. Juss. in Mém. Mus. Par. xii. (1825)  
 461 = *Ruta*, Linn.  
*acutifolium*, G. Don, Gen. Syst. i. 780 = *R. acutifolia*.  
*arabicum*, Boiss. Diagn. Ser. I. viii. 127 = *R. tuber-*  
*culata*.  
*obovatum*, Franch. in Revoil, Comali, 23.—Afr.  
*tryp-*  
*erense*, Spach, in Ann. Sc. Nat. Sér. III. xi. (1849)  
 178 = *R. suaveolens*.  
*Besseri*, Spach, l. c. = *R. Besseri*.  
*Biserialis*, Spach, l. c. 178 = *R. Buxbaumii*.  
*Blanchi*, Boiss. Fl. Orient. i. 937.—Oriens.  
*Biserialis*, Viv. & Panč. in Mem. Ist. Venet. xv.  
 (1870) 14 = *R. patavina*.  
*Burgari*, Boiss. Fl. Orient. i. 928.—Armenia.  
*Braconnetianum*, Cass. in Bull. Soc. Bot. Fr. xx.  
 (1875) 244; xxii. (1875) 56, nomen.—Afr. bor.  
*Bakeri*, Boiss. Fl. Orient. i. 926.—Persia.  
*Bungei*, Trautv. in Act. Hort. Petrop. viii. (1883) 183.  
 —Turkistan.  
*Buxbaumii*, G. Don, Gen. Syst. i. 780 = *R. Buxbaumii*.  
*Buxbaumii*, Schur, Enum. Pl. Transs. 140 = *R. sua-*  
*veolens*.  
*canaliculatum*, Boiss. Diagn. Ser. I. viii. 123.—Persia.  
*Candolleianum*, Spach, ex Jaub. & Spach, Illustr. Pl.  
 Or. t. 270 = *R. glabra*.  
*Cappadocicum*, Spach, ex Jaub. & Spach, l. c. t. 263.—  
 Cappadoc.  
*Chersonysum*, Boiss. Fl. Orient. i. 941.—Mesopot.  
*nitidum*, Griseb. Spicil. Fl. Rumel. i. 130 = *R. sua-*  
*veolens*.  
*allicium*, Boiss. Fl. Orient. i. 927.—Cilicia.  
*compactum*, Jaub. & Spach, Illustr. Pl. Or. iii. 77 = *R.*  
*suaveolens*.  
*conspicuum*, Bunge, ex Boiss. Fl. Orient. i. 941.—  
 Persia.  
*cordatum*, G. Don, Gen. Syst. i. 780 = *R. cordata*.  
*cordatum*, Griseb. Spicil. Fl. Rumel. i. 129 = *R.*  
*cordatum*.  
*curvifolium*, Boiss. Diagn. Ser. II. i. 116 = *R. Bux-*  
*baumii*.

**APLOPHYLLUM:**

*crenulatum*, Boiss. Diagn. Ser. II. i. 117.—Beluchist.  
*dahuricum*, Juss. in Mém. Mus. Par. xii. (1825) 464 =  
*Ruta dahurica*.  
*davuricum*, Ledeb. Fl. Ross. i. 492 = *praec.*  
*dichotomum*, G. Don, Gen. Syst. i. 780 = *R. dichotoma*.  
*dichotomum*, Griseb. Spicil. Fl. Rumel. i. 131 = *R.*  
*Buxbaumii*.  
*elatum*, Fisch. & Mey. ex Kar. in Bull. Soc. Nat. Mosc.  
 (1839) 149.—Turcomania.  
*erythraeum*, Boiss. Diagn. Ser. II. i. 114.—Afghan.  
*filifolium*, Spach, ex Jaub. & Spach, Illustr. Pl. Or. t.  
 265.—Persia.  
*flexuosum*, Boiss. Diagn. Ser. II. i. 118.—Afghan.  
*fruticulosum*, G. Don, Gen. Syst. i. 780 = *R. fruti-*  
*culosa*.  
*furfuraceum*, Bunge, in Boiss. Fl. Orient. i. 934.—  
 Persia.  
*glaberrimum*, Bunge, l. c. 930.—Persia.  
*glabrum*, G. Don, Gen. Syst. i. 780 = *R. glabra*.  
*Griffithianum*, Boiss. Diagn. Ser. II. i. 115.—Afghan.  
*halepense*, Spach, in Jaub. & Spach, Illustr. Pl. Or. t.  
 266 = *R. Buxbaumii*.  
*hirsutum*, Regel & Schmalh. ex Regel, Pl. Nov.  
 Fedsch. 17.—As. temp. or.  
*hispanicum*, Spach, in Ann. Sc. Nat. Sér. III. xi. (1849)  
 176 = *R. linifolia*.  
*hispidulum*, Bunge, in Boiss. Fl. Orient. i. 933.—  
 Persia.  
*Kotschyi*, Spach, in Ann. Sc. Nat. Sér. III. xi. (1849)  
 186.—Persia.  
*Kowalenskyi*, Stschég. in Bull. Soc. Nat. Mosc. xxiv.  
 (1851) ii. 467.—Reg. Caucas.  
*lasianthum*, Bunge, in Schrift. Naturf. Ver. Riga, i.  
 (1847) 206; et Pl. Lehm. 239.—Turkest.  
*latifolium*, Kar. & Kir. in Bull. Soc. Nat. Mosc. (1841)  
 398.—As. cent.  
*lineare*, G. Don, Gen. Syst. i. 780 = *R. linearis*.  
*linifolium*, G. Don, l. c. = *R. linifolia*.  
*linifolium*, Reichb. ex Nym. Consp. 142 = *R. patavina*.  
*linifolium*, Schur, Enum. Pl. Transs. 140 = *R. sua-*  
*veolens*.  
*longifolium*, Boiss. Diagn. Ser. I. viii. 127.—Palaestin.  
*mesopotamicum*, Boiss. l. c. Ser. II. i. 116 = *R. Bux-*  
*baumii*.  
*myrtifolium*, Boiss. l. c. Ser. I. i. 63.—As. Min.  
*obtusifolium*, Ledeb. Fl. Ross. i. 490 = *R. obtusifolia*.  
*patavinum*, G. Don, Gen. Syst. i. 780 = *R. patavina*.  
*pedicellatum*, Bunge, ex Boiss. Fl. Orient. i. 925.—  
 Persia.  
*perforatum*, Kar. & Kir. in Bull. Soc. Nat. Mosc.  
 (1841) 397 = *R. acutifolia*.  
*pliosum*, Franch. in Ann. Sc. Nat. Sér. VI. xv. (1883)  
 248, t. 13.—Turkest.  
*pliosum*, Sczegl. ex Turcz. in Bull. Soc. Nat. Mosc.  
 xxxii. (1859) i. 273.—Persia.  
*propinquum*, Spach, in Ann. Sc. Nat. Sér. III. xi.  
 (1849) 189.—Mesopot.  
*ptilostylum*, Spach, ex Jaub. & Spach, Illustr. Pl. Or.  
 t. 267.—Persia.  
*pubescens*, Boiss. Voy. Bot. Espagne, i. 371 = *R.*  
*linifolia*.  
*pubescens*, G. Don, Gen. Syst. i. 780 = *R. pubescens*.  
*pumilum*, Boiss. Diagn. Ser. I. i. 62.—As. Min.  
*Reuteri*, Boiss. l. c. i. v. 87.—Caria.  
*robustum*, Bunge, in Schrift. Naturf. Ver. Riga, i.  
 (1847) 208, et Pl. Lehm. 249.—Persia.  
*rosmarinifolium*, G. Don, Gen. Syst. i. 781 = *R.*  
*rosmarinifolia*.  
*Sieversii*, Fisch. in Schrenk, Enum. Pl. Nov. 89 = *R.*  
*acutifolia*.  
*spathulatum*, Reichb. ex Nym. Consp. 143 = *R. Bux-*  
*baumii*.  
*Stockianum*, Boiss. Diagn. Ser. II. i. 117.—Beluchist.  
*suaveolens*, G. Don, Gen. Syst. i. 780 = *R. suaveolens*.  
*suaveolens*, Sweet, Hort. Brit. ed. III. 126 = *R. Bux-*  
*baumii*.  
*subcordatum*, Bunge, in Boiss. Fl. Orient. i. 932.—  
 Persia.  
*sulphureum*, Boiss. Diagn. Ser. I. v. 87.—As. Min.  
*sylvaticum*, Boiss. l. c. viii. 126.—Syria.  
*tauricum*, Spach, in Ann. Sc. Nat. Sér. III. xi. (1849)  
 178 = *R. taurica*.  
*Tchihatchewi*, Boiss. Diagn. Ser. II. vi. 41 = *sulphu-*  
*reum*.  
*telephoides*, Boiss. Fl. Orient. i. 929.—Cappadoc.  
*tenue*, Boiss. l. c. 932.—Armenia.  
*thesioides*, G. Don, Gen. Syst. i. 780 = *R. thesioides*.

**APLOPHYLLUM:**

*trichostylum*, Bunge, in Boiss. Fl. Orient. i. 941.—  
 Persia.  
*tuberculatum*, Juss. in Mém. Mus. Par. xii. (1825) 528.  
 t. 17 = *R. tuberculata*.  
*versicolor*, Fisch. & Mey. in Bull. Phys. Math. Akad.  
 Pétersb. iii. (1845) 307 = *lasianthum*.  
*villosulum*, Boiss. & Haussk. in Boiss. Fl. Orient. i. 936.  
 —Syria.  
*villosum*, G. Don, Gen. Syst. i. 780 = *R. villosa*.  
*virgatum*, Spach, ex Jaub. & Spach, Illustr. Pl. Or. f.  
 267.—Persia.  
*vulcanicum*, Boiss. & Heldr. Diagn. Ser. I. viii. 126.—  
 Lycaonia.

**APLOSTELLIS:**

Thou. Orch. Isles Afr. t. 24 (1822) =  
*Pogonia*, Juss. (Orchid.).  
*ambigua*, A. Rich. in Mém. Soc. Hist. Nat. Par. iv.  
 (1828) 36 = *P. Thouarsii*.  
*simplex*, Thou. Orch. Isles Afr. t. 24 = *P. Thouarsii*.  
*truncata*, Lindl. Gen. et Sp. Orch. 411.—Ins. Mascar. 1

**APLOSTEMON:**

Rafin. in Journ. Phys. lxxxix. (1819)  
 105 = *Scirpus*, Linn. etc. (Cyper.).  
*atropurpureum*, Rafin. l. c. = *Eleocharis atropurpurea*.  
*bracteatum*, Rafin. l. c. = *S. bracteatus*.  
*compressum*, Rafin. l. c. = *S. Caricis*.  
*polytrichoides*, Rafin. l. c. = *Fimbristylis polytrichoides*.  
*triquetrum*, Rafin. l. c. = *Fimbristylis argentea*.

**APLOSTYLIS:**

Rafin. Fl. Tellur. iv. 91 (1836) = *Cus-*  
*cuta*, Linn. (Convolv.).  
*lupuliformis*, Rafin. l. c. = *C. lupuliformis*.

**APLOTAXIS:**

DC. in Guill. Archiv. Bot. ii. (1833) 330  
 = *Saussurea*, DC. (Compos.).  
*albescens*, DC. Prod. vi. 540 = *S. albescens*.  
*andryaloides*, DC. l. c. 542 = *S. sorocephala*.  
*auriculata*, DC. l. c. 541 = *S. hypoleuca*.  
*australasica*, F. Muell. Fragm. i. 36 = *S. affinis*.  
*Bungei*, DC. Prod. vi. 539 = *S. affinis*.  
*Bungei*, Less. ex Ledeb. Fl. Ross. ii. 753 = *Leucea*  
*salina*.  
*caespitosa*, DC. Prod. vi. 539 = *S. taraxacifolia*.  
*candicans*, DC. l. c. 540 = *S. candicans*.  
*Candolleana*, DC. l. c. 541 = *S. Candolleana*.  
*carthamoides*, Ham. in DC. l. c. 540 = *S. affinis*.  
*circoides*, DC. l. c. = *Cnicus arvensis*.  
*deltoides*, DC. l. c. 541 = *S. deltoides*.  
*denticulata*, DC. l. c. 539 = *S. denticulata*.  
*discolor*, DC. l. c. 541 = *S. piptathera*.  
*fastuosa*, Decne. in Jacquem. Voy. Bot. 97. t. 105 = *S.*  
*denticulata*.  
*foliosa*, Edgew. in Trans. Linn. Soc. xx. (1846) 77 =  
*S. foliosa*.  
*Frolovii*, DC. Prod. vi. 538 = *S. Frolovii*.  
*gnaphalodes*, Royle, Illustr. Bot. Himal. 251. t. 59.  
 f. 1 = *S. sorocephala*.  
*gossypina*, DC. Prod. vi. 541 = *S. gossypiphora*.  
*involutocrata*, Kar. & Kir. in Bull. Soc. Nat. Mosc. xv.  
 (1842) 389.—As. temp.  
*Jacea*, Klotzsch, in Bot. Ergeb. Waldem. Reise, 79. t.  
 79 = *S. Jacea*.  
*Lappa*, Decne. in Jacquem. Voy. Bot. 96. t. 104 = *S.*  
*Lappa*.  
*leontodontoides*, DC. Coll. Mém. ix. 29. t. 10 (Prod. vi.  
 539) = *S. Kunthiana*.  
*multicaulis*, DC. in Deless. Ic. Sel. iv. t. 68 = *S.*  
*affinis*.  
*nepalensis*, DC. l. c. t. 67 = *S. Eriostemon*.  
*nivea*, DC. Prod. vi. 541 = *S. deltoides*.  
*obvallata*, DC. in Deless. Ic. Sel. iv. t. 69 = *S. obvallata*.  
*pungens*, DC. Prod. vi. 539 = *Cnicus arvensis*.  
*Roylei*, DC. Prod. vi. 538 = *S. Roylei*.  
*scaposa*, Edgew. in Trans. Linn. Soc. xx. (1846) 76 = *S.*  
*candicans*.  
*Simpsoniana*, Field. & Gardn. Sert. Pl. t. 26 = *S.*  
*andryaloides*.  
*sorocephala*, Schrenk, Enum. Pl. Nov. (1841) 43 = *S.*  
*sorocephala*.  
*taraxacifolia*, DC. Prod. vi. 532 = *S. taraxacifolia*.  
*uniflora*, DC. l. c. 539 = *S. uniflora*.

**APLOTHECA:**

Mart. ex Cham. in Linnaea, v. (1830) 91  
 = *Froelichia*, Moench. (Amarant.).  
*interrupta*, Mart. ex Cham. l. c. = *F. interrupta*.

- APLUDA**, Linn. Sp. Pl. ed. I. 82 (1753). *GRAMINEAE*, Benth. & Hook. f. iii. 1137.  
*CALAMINA*, Beauv. Agrost. 128. t. 23. f. 1 (1812).  
*DICTOMIS*, Beauv. l. c. 192. t. 23. f. 5 (1812).  
*aristata*, Linn. Cent. ii. 7; Sp. Pl. ed. II. 1487 = mutica.  
*ciliata*, Anders. in Oefver. Vet. Acad. Stockh. (1855) 177.—Ind. or.  
*communis*, Nees & Arn. in Nov. Act. Nat. Cur. xix. Suppl. i. (1843) 194 = mutica.  
*Cumingii*, Buess, ex De Vriese, Pl. Ind. Bat. Reinw. 105 = mutica.  
*digitata*, Linn. f. Suppl. 434 = Polytocha bracteata.  
*distachya*, Beauv. Agrost. 133, 151 = Andropogon distachyus.  
*geniculata*, Roxb. Hort. Beng. 8; Fl. Ind. i. 327 = mutica.  
*gigantea*, Spreng. Syst. i. 290 = mutica.  
*glauca*, Schreb. Graes. ii. 99 = mutica.  
*Gryllus*, Beauv. Agrost. 133 = mutica.  
*Gryllus*, Presl. & Gram. Sic. 55 = Chrysopogon Gryllus.  
*humilis*, Kunth, Enum. Pl. i. 517 = mutica.  
*imberbis*, Steud. Nom. ed. II. i. 251, sphalm. = Anthistria imberbis.  
*inermis*, Regel, in Act. Hort. Petrop. vii. (1880) 658 = mutica.  
*Kobila*, Buch.-Ham. ex Nees, in Nov. Act. Nat. Cur. xix. Suppl. i. (1843) 194 = mutica.  
*microstachya*, Nees, l. c. 198 = mutica.  
*mucronata*, Steud. Syn. Pl. Gram. 404 = mutica.  
*mutica*, Linn. Sp. Pl. 82.—As. trop.; Polynes.; Austral.  
*pedicellata*, Buess, ex De Vriese, Pl. Ind. Bat. Reinw. 105 = mutica.  
*rostrata*, Arn. & Nees, in Nov. Act. Nat. Cur. xix. Suppl. i. (1843) 194 = mutica.  
*scabra*, Anders. in Oefver. Vet. Acad. Stockh. (1855) 179 = mutica.  
*scirpoides*, Walt. Fl. Carol. 250 (pl. dubia).—Carolina.  
*villosa*, Schreb. Graes. ii. 92 = mutica.  
*Zeygites*, Linn. Syst. ed. X. 1306; Pl. Jam. Pugill. 30 = Zeygites americana.  
*Zeygites*, Aubl. Pl. Gu. ii. 933 = Ichnanthus pallens.
- APOBALLIS**, Schott, in Oestr. Bot. Zeitschr. (1858) 318 = Schismatoglottis, Zoll. (Aroid).  
*neglecta*, Schott, l. c. 317 = S. rupestris.
- APOCHORIS**, Duby, in DC. Prod. viii. 67 (1844).  
*PRIMULACEAE*, Benth. & Hook. f. ii. 635.  
*pentapetala*, Duby, l. c.—China.
- APOCOPIS**, Nees, in Proc. Linn. Soc. i. (1841) 93.  
*GRAMINEAE*, Benth. & Hook. f. iii. 1128.  
*AMBLYACHYRUM*, Hochst. ex Steud. Syn. Pl. Gram. 413 (1885).  
*Beckettii*, Thw. ex Trimen, Cat. Pl. Ceylon, 107 = Wightii.  
*Royleana*, Nees, in Proc. Linn. Soc. i. (1841) 94.—Ind. or.  
*tridentata*, Benth. in Journ. Linn. Soc. xix. (1882) 67.—Ind. or.  
*Wightii*, Nees, ex Steud. Syn. Pl. Gram. 377.—Ind. or.; China.  
*Wrightii*, Munro, in Proc. Am. Acad. iv. (1864-65) 363 = Wightii.
- APOCOPSIS**, Meissn. Gen. 429 (325) (1843) = Apocopsis, Nees (Gram.).
- APOCYNUM**, [Tourn.] Linn. Syst. ed. I. (1735); Gen. ed. I. 65 (1737). *APOCYNACEAE*, Benth. & Hook. f. ii. 716.  
*QUIRIVELIA*, Poir. Encyc. vi. 42 (1804).  
*Acouci*, Aubl. Pl. Gu. i. 274 = Forsteronia Acouci.  
*africanum*, Lour. Fl. Cochinch. i. 168 (Quid I).—Zanzib.  
*agglomeratum*, Poir. Encyc. Suppl. i. 407.—Ins. S. Doming.  
*alterniflorum*, Lour. Fl. Cochinch. i. 168 = Strophanthus alterniflorus.  
*androsamifolium*, Linn. Sp. Pl. 213.—Am. bor.  
*bursiflorum*, Noronha, in Verh. Batav. Gen. v. (1790) ed. I. Art. iv. 5.—Malaya.  
*canariense*, Lam. Encyc. i. 212.—Ins. Canar.  
*cannabinum*, Linn. Sp. Pl. 213.—Am. bor.  
*citrifolium*, Descourt. Fl. Med. Antill. iii. 180. t. 191 = Echites citrina.  
*compressum*, Moench, Meth. 464 = venetum.

**APOCYNUM** :-

- cordatum*, Mill. Gard. Dict. ed. VIII. n. 10 = Rhabdadenia cordata.  
*cordatum*, Thunb. Prod. Pl. Cap. 47 = Astephanus cordatus.  
*cordifolium*, Tenore, ex Steud. Nom. ed. II. i. 113 = praec. ?  
*cotinifolium*, Lam. Encyc. i. 215.—Java.  
*crassifolium*, Salisb. Prod. 149 = Ichnocarpus frutescens.  
*cumanense*, Willd. ex Roem. & Schult. Syst. vi. 796 = Metaplexis fimbriatum.  
*erectum*, Vell. Fl. Flum. 123; iii. t. 87 = Barjonia racemosa.  
*filiforme*, Thunb. Prod. Pl. Cap. 47 = Eustegia filiformis.  
*floristratum*, Noronha, in Verh. Batav. Gen. v. (1790) ed. I. Art. iv. 5 = Strophanthus dichotomus.  
*foetidum*, Burm. f. Fl. Ind. 71 = Paederia foetida.  
*frutescens*, Afzel. Remed. Gain. Coll. iv. 28 = Ichnocarpus Afzelii.  
*frutescens*, Linn. Sp. Pl. 213 = Ichnocarpus frutescens.  
*hastatum*, Thunb. Prod. Pl. Cap. 47 = Eustegia hastata.  
*Hendersonii*, Hook. f. in Hume & Henders. Lahore to Yarkand, 327.—Turkeat.  
*hypericifolium*, Ait. Hort. Kew. ed. I. i. 304 = cannabinum.  
*indicum*, Lam. Encyc. i. 214 = reticulatum.  
*Juvenat*, Lour. Fl. Cochinch. 167 = Tylophora ovata.  
*lanceolatum*, Thunb. Prod. Pl. Cap. 47 = Astephanus lanceolatus.  
*lineare*, Linn. f. Suppl. 169 = Astephanus linearis.  
*maculatum*, Descourt. Fl. Med. Antill. iii. 177. t. 190 = Echites maculata.  
*minutum*, Linn. f. Suppl. i. 169 = Eustegia hastata.  
*mucronatum*, Blanco, Fl. Filip. ed. I. 852 = Toxocarpus gracilis.  
*muscipulum*, Moench, Meth. 464 = androsamifolium.  
*nervosum*, Mill. Gard. Dict. ed. VIII. n. 9.—Vern. Crux.  
*obliquum*, Mill. l. c. n. 8 = Echites umbellata.  
*odoratissimum*, Lour. ex Prita. Ic. Ind. 83.—Malaya.  
*orizense*, Rottler, ex Hook. f. Fl. Brit. Ind. iv. 6 = Cryptolepis elegans.  
*paniculatum*, Lam. Encyc. i. 214 = Forsteronia Acouci.  
*pictum*, Schrenk, in Bull. Phys. Math. Acad. Péttersb. ii. (1844) 115.—Soongaria.  
*picatorium*, Dougl. ex A. DC. in DC. Prod. viii. 439 = cannabinum.  
*platyanthum*, Salzm. ex A. DC. l. c. 594 = Philibertia cynanchoides.  
*pubescens*, R. Br. in Mem. Wern. Soc. i. (1809) 68 = cannabinum.  
*purpureum*, Tausch, in Flora, xix. (1836) ii. 385.—Am. bor.  
*rectinerve*, Salzm. ex Decne. in DC. Prod. viii. 603 = Blepharodon pallidum.  
*reticulatum*, Herb. Madras, ex Wall. Cat. n. 8247 = Decalepis Hamiltonii.  
*reticulatum*, Linn. Sp. Pl. 214.—Ind. or.  
*reticulatum*, Lour. Fl. Cochinch. 208 = Parsonsia Heliandra.  
*salicifolium*, Medic. in Act. Acad. Theod. Palat. vi. Phys. (1790) 406 = Gomphocarpus fruticosus.  
*salicifolium*, Willd. ex Roem. & Schult. Syst. iv. 796.—Ins. S. Doming.  
*scandens*, Mill. Gard. Dict. ed. VIII. n. 5 = Echites asperuginis.  
*sibiricum*, Jacq. Hort. Vindob. iii. 37 = cannabinum.  
*sibiricum*, Pall. ex Roem. & Schult. Syst. iv. 405 = venetum.  
*soleare*, Noronha, in Verh. Batav. Gen. v. (1790) ed. I. Art. iv. 5.—Malaya.  
*speciosissimum*, Mill. Gard. Dict. ed. VIII. n. 4 (= Haemadictyon suberectum).  
*stellatum*, Noronha, in Verh. Batav. Gen. v. (1790) ed. I. Art. iv. 5.—Malaya.  
*stylospermum*, Noronha, l. c.—Malaya.  
*syriacum*, S. G. Gmel. Reise, ii. 198, 257 = Calotropis procera.  
*tiliaefolium*, Lam. Encyc. i. 214 = Dregea volubilis.  
*triflorum*, Linn. f. Suppl. 169 = Astephanus triflorus.  
*umbellatum*, Aubl. Pl. Gu. i. 275 = Thenardia umbellata.  
*umbellatum*, Salzm. ex Decne. in DC. Prod. viii. 585 = Oxypetalum densiflorum.  
*venetum*, A. DC. Prod. viii. 440 = cannabinum.  
*venetum*, Linn. Sp. Pl. 213.—Reg. Mediterr.; Oriens; As. bor.; Ind. or.

**APOCYNUM** :-

- villosum*, Mill. Gard. Dict. ed. VIII. n. 11.—Vern. Crux.  
*viminale*, Bassi, in Comm. Bonon. (1755) ex Roem. & Schult. Syst. vi. 113 = Sarcostemma viminale.  
*vincaefolium*, Burm. f. Fl. Ind. 71.—Ind. or.  
*volubile*, Vell. Fl. Flum. 123; iii. t. 88 = Anemopa calycina.
- APODANTHERA**, Arn. in Hook. Journ. Bot. 274 (1841). *CUCURBITACEAE*, Benth. & Hook. f. i. 834.  
*argentea*, Cogn. in Mém. Cour. Acad. Belg. 1880. xxviii. (1878) 42.—Bras.  
*aspera*, Cogn. l. c. 43.—Mexic.  
*bidora*, Cogn. l. c.—Ecuador.  
*Baracavi*, Cogn. l. c. 44.—Mexic.  
*Galeottii*, Cogn. l. c. 45.—Mexic.  
*gracilis*, Benth. Bot. Voy. Sulph. 99 = Melochia fluminensis.  
*laciniosa*, Cogn. in Mém. Cour. Acad. Belg. 1880. xxviii. (1878) 12.—Bras.  
*Mandonii*, Cogn. l. c. 41.—Bolivia.  
*Mathewii*, Arn. in Hook. Journ. Bot. iii. (1841) 274.—Peruv.  
*mucronata*, Cogn. in Mém. Cour. Acad. Belg. 1880. xxviii. (1878) 40.—Peruv.  
*pedisecta*, Cogn. l. c. 17.—Bras.  
*scabra*, Cogn. in Bull. Acad. Belg. Sér. II. xlix. (1880) 192.—Ecuador.  
*smilacifolia*, Cogn. in Mém. Cour. Acad. Belg. 1880. xxviii. (1878) 42.—Bras.  
*undulata*, A. Gray, Pl. Wright. ii. 60.—N. Mexic.
- APODANTHES**, Poit. in Ann. Sc. Nat. Sér. I. iii. (1824) 422. t. 26. *CYTINACEAE*, Benth. & Hook. f. iii. 118.  
*FROSTIA*, Bertero, ex Guill. in Ann. Sc. Nat. Sér. II. ii. (1834) 19, in nota.  
*PILOSTYLES*, Guill. in Ann. Sc. Nat. Sér. II. i. (1834) 21. t. 1.  
*SARNA*, Karst. in Nov. Act. Nat. Cur. xxvi. (1850) 920. t. 65.  
*Berteri*, Gardn. in Hook. Ic. Pl. t. 655.—Chili.  
*Blanchetii*, Gardn. l. c. t. 655 b.—Bras.  
*Callandracae*, Gardn. l. c. t. 644.—Bras.  
*Casariacae*, Poit. in Ann. Sc. Nat. Sér. I. iii. (1824) 422. t. 26.—Am. austr.  
*Flacourtiacae*, Karst. in Linnæa, xxviii. (1856) 414.—Venezuela.
- APODOCEPHALA**, Baker, in Journ. Linn. Soc. xv. (1855) 417. *COMPOSITAE*.  
*pauciflora*, Baker, l. c.—Madag.
- APODOLIRION**, Baker, in Journ. Bot. xvi. (1878) 722.  
*AMARYLLIDACEAE*, Benth. & Hook. f. iii. 722.  
*Bolusii*, Baker, l. c. 75.—Afr. austr.  
*Buchananii*, Baker, l. c.—Natal.  
*lanceolatum*, Benth. & Hook. f. Gen. iii. 722.—Afr. austr.  
*Mackenii*, Baker, in Journ. Bot. xvi. (1878) 722.—Natal.
- APODOSTACHYS**, Turcz. in Bull. Soc. Nat. Mosc. xii. (1848) i. 557 = Eroilla, A. Juss. (Phytolac.).  
*densiflora*, Turcz. l. c. = E. volubilis.
- APODYNOMENE**, E. Mey. Comm. Pl. Afr. Austr. II. (1835) = Tephrosia, Pers. (Legum.).  
*aemula*, E. Mey. l. c. 113 = T. aemula.  
*diffusa*, E. Mey. l. c. = T. diffusa.  
*grandiflora*, E. Mey. l. c. 111 = T. grandiflora.  
*macropoda*, E. Mey. l. c. 112 = T. macropoda.  
*Meyeri*, Presl, Bot. Bemerk. 57 = T. grandiflora.
- APODYTES**, E. Mey. ex Bernh. in Linnæa, xii. (1838) 136; et ex Arn. in Hook. Journ. Bot. iii. (1841) 274.  
*OLACINEAE*, Benth. & Hook. f. i. 351.  
*NOTHAPODYTES*, Blume, Mus. Bot. Lugd. Bat. i. 185 (1850).  
*RHAPHIOSTYLIS*, Planch. ex Benth. in Hook. Journ. Bot. 259 (1849).  
*acutifolia*, Hochst. ex A. Rich. Tent. Fl. Abyss. i. 185 (1850).  
*andamanica*, Kurs, Andam. Rep. 33.—Ins. Andam.  
*Beddomei*, Mast. in Hook. f. Fl. Brit. Ind. i. 388.—Ind. or.  
*beninensis*, Hook. f. in Hook. Ic. Pl. t. 778.—Afr. trop.

**APODYTES** :—

Benthiana, *Wight, Ic. t. 1153*.—Ind. or.  
*brachystylis*, *F. Muell. Fragm. ix. 149*.—Austral.  
*dimidiata*, *E. Mey. ex Bernh. in Linnaea, xii. (1838)*  
 126.—Afr. austr.  
*Gordneriana*, *Miers, in Ann. & Mag. Nat. Hist. Ser.*  
 II. ix. (1852) 389 = Benthiana.  
*grandifolia*, *Benth. & Hook. f. Gen. i. 352*.—Madag.  
*nauriana*, *Benth. & Hook. f. l. c.*—Ins. Mascar.

**APOGANDRUM**, Neck. Elem. i. 216 (1790) = *Erica*,  
 Linn.

**APOGETON**, Schrad. ex Steud. Nom. ed. II. i. 114  
 (1840) = *Aponogeton*, Linn. f. (Naiad.).

**APOGON**, Ell. Sketch, ii. 267 (1824). **COMPOSITAE**,  
 Benth. & Hook. f. ii. 509.  
*LALANON*, Rafin. New Fl. Am. ii. 10 (1836).  
*gnicilis*, *DC. Prod. vii. 79*.—Am. bor.  
*humilis*, *Ell. Sketch, ii. 267*.—Am. oor.  
*humilis*, *Nutt. in Trans. Am. Phil. Soc. N. S. vii.*  
 (1841) 424 = *gnicilis*.  
*lyratum*, *Nutt. in Journ. Acad. Philad. vii. (1834) 71*  
 = *humilis*.  
*Wrightii*, *A. Gray, Syn. Fl. N. Am. i. ii. 411*.—  
 Texas.

**APOGONIA**, Fourn. Gram. Mex. 63 ex Benth. & Hook.  
 f. Gen. iii. 1130 (1838) = *Rottboellia*, Linn.  
 (Gramin.).  
*glabrata*, Fourn. ex Hemsl. Biol. Centr. Am. Bot. iii.  
 121 = *Andropogon imberbis*.  
*ramosa*, Fourn. ex Hemsl. l. c. = *R. aurita*.

**APOLANESIA**, Reichb. Nom. 154 (1841) = *Apo-*  
*planesia*, Presl (Legum.).

**APOLEPSIS**, Hassk. Cat. Hort. Bogor. Alt. 150 (1844)  
 = *Lepidagathis*, Willd. (Acanth.).  
*disper*, Hassk. l. c. = *L. repanda*.  
*repanda*, Nees, in DC. Prod. xi. 261 = *L. repanda*.

**APOLEPTEA**, Nees, Laurin. Expos. 10 (1833).  
**APOLEPTEAE**, Benth. & Hook. f. iii. 152.  
*Amottii*, Nees, Syst. Laurin. 670.—Ind. or.  
*barbucana*, A. Br. in Verh. Boerd. Gartenb. Preuss.  
 xi. (1852) 10 = *canariensis*.  
*canariensis*, Nees, Syst. Laurin. 696.—Ind. or.  
*aylanica*, Thw. Enum. Pl. Zeyl. 253 = *Bellschmidia*  
*oppositifolia*.

**APOLEPTEA**, Neck. Elem. ii. 24 (1790) = *Ipomoea*,  
 Linn. (Convolv.).

**APOMOEA**, Steud. Nom. ed. II. i. 114 (1840) = *pracc*.  
*Linn. (Gonorr.)*.

**APOMOEA**, Rafin. Sylva Tellur. 84 (1838) = *Columnnea*,  
 Linn. (Gonorr.).  
*repens*, Rafin. l. c. = *C. scandens*?

**APONOGETON**, Linn. f. Suppl. 82 (1781). **NAIAD-**  
**DACEAE**, Benth. & Hook. f. iii. 1013.  
**APOGETON**, Neck. Elem. iii. 267 (1790).  
**APOGETON**, Schrad. ex Steud. Nom. ed. II. i. 114  
 (1840).  
**HYDROGETON**, Pers. Syn. i. 400 (1805).  
**LIMNOGETON**, Edgew. in Lindl. Veg. Kingd. 210  
 (1847).  
**OUYRANDRA**, Thou. in Roem. Collect. 196 (1800);  
 Gen. Nov. Madag. 2 (1810).  
**SPATHIUM**, Edgew. in Journ. As. Soc. Beng. (1842)  
 145.  
*stysanicum*, *Hochst. ex A. Rich. Tent. Fl. Abyss. ii.*  
 351.—Abyss.  
*angustifolium*, *Ait. Hort. Kew. i. 495*.—Afr. austr.  
*Benzonianum*, *Hook. f. in Benth. & Hook. f. Gen. iii.*  
 1014.—Madag.  
*craticholium*, *Lehm. ex Steud. Nom. ed. II. i. 114*.—  
 Afr. austr.  
*crispum*, *Thunb. Nov. Gen. 73*.—Zeylan.  
*denserorum*, *Zeyh. ex Steud. Nom. ed. II. i. 114*.—  
 Afr. austr.  
*distachyum*, *Edgew. in Hook. Lond. Journ. Bot. iii.*  
 (1844) 402 = *distachyum*.

**APONOGETON** :—

*distachyum*, *Thunb. Nov. Gen. 74*.—Afr. austr.  
*echinatum*, *Roxb. Hort. Beng. [87]; et Fl. Ind. ed.*  
*Carey, ii. 210*.—Ind. or.  
*elongatum*, *F. Muell. ex Benth. Fl. Austral. vii. 188*.  
 —Austral.

*fenestrale*, *Hook. f. in Benth. & Hook. f. Gen. iii.*  
 1014.—Madag.  
*Holubii*, *Oliver, in Hook. Ic. Pl. t. 1470*.—Afr. trop.  
*juncum*, *Lehm. ex Steud. Nom. ed. II. i. 114*.—Afr.  
 austr.

*leptostachyum*, *E. Mey. ex Baker, in Trans. Linn. Soc.*  
 xxix. (1875) 158.—Afr. austr.  
*lineare*, *Vahl, Symb. Bot. iii. 51* = *monostachyon*.  
*microphyllum*, *Roxb. Hort. Beng. 26; Fl. Ind. ed.*  
*Carey, ii. 211*.—Ind. or.  
*monostachys*, *Edgew. in Hook. Lond. Journ. Bot. iii.*  
 (1844) 402 = *seq.*

*monostachyon*, *Linn. f. Suppl. 214*.—Ind. or.; China.  
*natalense*, *Oliver, in Hook. Ic. Pl. t. 1471*.—Afr.  
 austr.  
*Rehmanni*, *Oliver, l. c. 1471 B*.—Afr. trop.  
*spathaceum*, *E. Mey. in Drège, Zwei Pf. Docum. 165*,  
 = *nomen*.—Afr. austr.

*quadrangulare*, *Baker, in Journ. Linn. Soc. xviii.*  
 (1881) 279.—Madag.  
*ulvaceum*, *Baker, l. c.*—Madag.  
*undulatum*, *Roxb. Hort. Beng. 26; Fl. Ind. ed. Carey,*  
 ii. 211 = *crispum*.  
*vallisnerioides*, *Baker, in Trans. Linn. Soc. xxix.*  
 (1875) 158.—Afr. trop.

*zosteræfolium*, *Schrad. ex Steud. Nom. ed. II. i. 114*  
 (an lapsu = *Potamogeton zosteræfolius*? Schum.).  
 —Am. bor.

**APOPHRAGMA**, Griseb. Gen. et Sp. Gent. 163 (1839)  
 = *Curtia*, Cham. & Schlecht. (Gentian.).  
*tenuifolium*, *Griseb. l. c.*—Guiana.

**APOPHYLLUM**, F. Muell. in Hook. Kew Journ. ix.  
 (1857) 306. **CAPPARIDEAE**, Benth. & Hook. f. l.  
 109.  
*anomalum*, *F. Muell. l. c. 307*.—Austral.

**APOPLANESIA**, Presl, Symb. Bot. i. 63. t. 41  
 (1831). **LEGUMINOSAE**, Benth. & Hook. f. i. 492.  
*paniculata*, *Presl, l. c.*—Mexic.

**APOPLEUMON**, Rafin. Fl. Tellur. iv. 72 (1836) = *Ipo-*  
*pleumon*, Linn. (Convolv.).  
*bignonioides*, *Rafin. l. c.* = *I. bignonioides*.

**APORANTHUS**, Bromf. Fl. Vect. 117 (1856) = *Trigo-*  
*nella*, Linn. (Legum.).  
*Trifoliatrum*, *Bromf. l. c.* = *T. ornithopodioides*.

**APORETIA**, Walp. Ann. ii. 217 (1851-52) = *seq.*

**APORETICA**, Forst. Char. Gen. 131. t. 66 (1776) =  
*Schmidelia*, Linn. (Sapind.).  
*gemella*, *Blanco, Fl. Filip. ed. II. 203* = *S. Cobbe*.  
*gemella*, *DC. Prod. i. 610* = *S. cochinchinensis*.  
*penicillata*, *Blanco, Fl. Filip. ed. I. 291* = *S. Cobbe*.  
*pinnata*, *Forst. f. Prod. n. 392* = *S. Cobbe*.  
*pinnata*, *Hook. & Arn. Bot. Beech. Voy. 61* = *Gaioia*  
*lentiscifolia*.  
*ternata*, *Forst. Char. 132* = *S. Cobbe*.

**APOROCACTUS**, Lem. Illustr. Hortie. vii. (1860) Misc.  
 67 = *Cereus*, Linn. (Cact.).  
*Baumannii*, *Lem. l. c.* = *C. Baumannii*.  
*colubrinus*, *Lem. l. c.* = *C. colubrinus*.  
*flagelliformis*, *Lem. l. c.* = *C. flagelliformis*.  
*flagriformis*, *Lem. Cact. 58* = *C. flagriformis*.

**APOROSA**, Blume, Bijdr. 514 (1824). **EUPHOR-**  
**BIACEAE**, Benth. & Hook. f. iii. 282.  
**LEIOCARPUS**, Blume, Bijdr. 581 (1825).  
**LEPIDOSTACHYS**, Wall. Cat. n. 6816 (1832).  
**SCEPA**, Lindl. Introd. Nat. Syst. ed. II. 441 (1836).  
**TETRACTINOSTIGMA**, Hassk. Hort. Bogor. Descr.  
 55 (1855).  
*acuminata*, *Thw. Enum. Pl. Zeyl. 288*.—Ind. or.  
*affinis*, *Baill. Etud. Gén. Euph. 645* = *Lindleyana*.  
*arborescens*, *Muell. Arg. in DC. Prod. xv. ii. 470*.—Java.  
*arborescens*, *Muell. Arg. l. c.*—Java.  
*aurita*, *Baill. Etud. Gén. Euph. 645*.—Ins. Philipp.  
*aurita*, *Miq. Fl. Ind. Bat. i. ii. 431* = *microcalyx*.

**APOROSA** :—

*australiana*, *F. Muell. Census, 20*.—Austral.  
*Cumingiana*, *Baill. Etud. Gén. Euph. 645* = *micro-*  
*calyx*.  
*dioica*, *Muell. Arg. in DC. Prod. xv. ii. 472* = *Rox-*  
*burghii*.  
*ficifolia*, *Baill. Adansonia, xi. (1873-76) 177*.—Malaya;  
 Cochinch.

*frutescens*, *Blume, Bijdr. 514*.—Java.  
*frutescens*, *Benth. Fl. Hongk. 317* = *microcalyx*.  
*fruticosa*, *Muell. Arg. in DC. Prod. xv. ii. 475*.—Java.  
*fusiformis*, *Thw. Enum. Pl. Zeyl. 288*.—Zeylan.  
*glabrifolia*, *Kurz, in Journ. Bot. xiii. (1875) 330*.—  
 Ins. Nicobar.

*lancoolata*, *Kurz, For. Fl. Burma, ii. 363* = *Plancho-*  
*niana*.  
*lancoolata*, *Thw. Enum. Pl. Zeyl. 288*.—Zeylan.  
*latifolia*, *Thw. l. c.*—Zeylan.

*leptostachya*, *Benth. Fl. Hongk. 317* = *microcalyx*.  
*Lindleyana*, *Baill. Etud. Gén. Euph. 645* (*Lynd-*  
*leyana*).—Ind. or.  
*lumatum*, *Kurz, in Journ. As. Soc. Beng. xlii. (1873)*  
 ii. 239.—Malaya.

*macrophylla*, *Muell. Arg. in DC. Prod. xv. ii. 470*.—  
 Burma.  
*microcalyx*, *Hassk. in Bull. Soc. Bot. France, vi. (1859)*  
 714.—China; Austral.; Malaya.  
*microstachya*, *Muell. Arg. in DC. Prod. xv. ii. 474*.—  
 Burma.

*Miqueliana*, *Muell. Arg. l. c.*—Sumatra.  
*oblonga*, *Muell. Arg. in Linnaea, xxxii. (1863) 78*.—  
 Burma.  
*Planchoniana*, *Baill. Etud. Gén. Euph. 645*.—Burma.  
*quadrilocularis*, *Muell. Arg. in DC. Prod. xv. ii. 476*.  
 —Sumatra.

*Roxburghii*, *Baill. Etud. Gén. Euph. 645*.—Ind. or.  
*sphaerocarpa*, *Muell. Arg. in Flora, xvii. (1864) 519*  
 = *Lindleyana*.  
*tetrapleura*, *Hance, in Journ. Bot. xiv. (1876) 260*.—  
 Cambodia.

*Thwaitesii*, *Baill. Etud. Gén. Euph. 645* = *fusiformis*.  
*Tulaneana*, *Baill. l. c.* = *microstachya*.  
*villosa*, *Baill. l. c.*—Burma; Cochinch.  
*villosula*, *Kurz, in Journ. As. Soc. Beng. xlii. (1873)*  
 ii. 239.—Burma.

**APORRHIZA**, Radlk. in Sitzb. Math. Phys. Acad.  
 Muench. viii. (1878) 338. **SAPINDACEAE**.  
*paniculata*, *Radlk. l. c. 339*.—Afr. trop.

**APORUM**, Blume, Bijdr. 334. t. 39 (1825) = *Dendro-*  
*bium*, Sw. (Orchid.).  
*acinaciforme*, *Griff. in Calc. Journ. Nat. Hist. v. (1845)*  
 370 = *D. acinaciforme*.  
*anceps*, *Lindl. in Wall. Cat. n. 2020* = *D. Nathanielis*.  
*anceps*, *Lindl. Gen. et Sp. Orch. 71* = *D. anceps*.  
*concinnum*, *Lindl. ex Reichb. f. in Trans. Linn. Soc.*  
 xxx. (1874) 149 = *D. atropurpureum*.  
*cuspidatum*, *Wall. ex Lindl. in Bot. Reg. (1841) Misc.*  
 2 = *D. Nathanielis*.  
*incrassatum*, *Blume, Bijdr. 334* = *D. incrassatum*.  
*incrassatum*, *Brongn. ex Lindl. in Journ. Linn. Soc. iii.*  
 (1859) 60 = *Epidendrum aporoides*?

*indivisum*, *Blume, Bijdr. 334. t. 39* = *D. indivisum*.  
*indivisum*, *Lindl. Gen. et Sp. Orch. 70* = *D. Leonis*.  
*Fenkinsii*, *Griff. in Calc. Journ. Nat. Hist. v. (1845)*  
 367 = *D. parviflorum*.  
*Leonis*, *Lindl. in Bot. Reg. (1840) Misc. 59* = *D. Leonis*.  
*lobatum*, *Blume, Bijdr. 334* = *D. lobatum*.  
*micranthum*, *Griff. in Calc. Journ. Nat. Hist. iv. (1844)*  
 375. t. 16. f. 7 = *D. Serra*.  
*Roxburghii*, *Griff. l. c. v. (1845) 370* = *D. Roxburghii*.  
*Serra*, *Lindl. in Wall. Cat. n. 2021* = *D. Serra*.  
*sinuatum*, *Lindl. in Bot. Reg. (1841), Misc. 1* = *D.*  
*sinuatum*.  
*subteres*, *Griff. in Calc. Journ. Nat. Hist. v. (1845)*  
 370 = *D. acerosum*.

**APOSERIS**, Neck. Elem. i. 57 (1790) = *Hyoseris*,  
 Linn. (Compos.).  
*foetida*, *Cass. in Dict. Sc. Nat. xviii. 427* = *H. lucida*.  
*foetida*, *Less. Syn. Comp. 128* = *H. foetida*.  
*lucida*, *Less. l. c.* = *H. lucida*.

**APOSTASIA**, Blume, Bijdr. 423. t. 5 (1825). **OR-**  
**CHIDEAE**, Benth. & Hook. f. iii. 635.  
**MESODACTYLIS**, Wall. Pl. As. Rar. i. 74, in obs.  
 (1830).

## APOSTASIA:—

NEUMAYERA, Reichb. f. in Flora, iv. (1872) 278.  
 NIEMEYERA, F. Muell. Fragm. vi. 96 (1867).  
 Brunonis, Griff. Notul. iii. 243—nuda.  
 Lobbi, Reichb. f. in Flora, iv. (1872) 278.—Borneo.  
 nuda, R. Br. in Wall. Pl. Az. Rar. i. 76. t. 85.—Ind.  
 or.; Malaya.  
 odorata, Blume, Bijdr. 423.—Java.  
 stylioides, Reichb. f. in Flora, iv. (1872) 278.—  
 Austral.  
 Wallichii, R. Br. in Wall. Pl. Az. Rar. i. 75. t. 84.—  
 Ind. or.; Malaya.

APOTERUM, Blume, Bijdr. 218 (1825) = *Calophyl-  
 lum*, Linn. (Guttif.).  
 Sulatri, Blume, l. c. = *C. spectabile*.

APOXYANTHERA, Hochst. in Flora, xxvi. (1843) 78  
 = *Raphionacme*, Harv. (Asclep.).  
 pubescens, Hochst. l. c. = *R. pubescens*.

APOZIA, Willd. ex Steud. Nom. ed. II. i. 114 (1840) =  
*Micromeria*, Benth. (Labi.).  
 chamaedryoides, Willd. ex Steud. l. c. = *M. Brownei*.  
 herniarioides, Willd. ex Steud. l. c. = *Herpestis hernia-  
 rioides*.  
 serpyllacea, Willd. ex Steud. l. c. = *M. Brownei*.

APPELLA, Adans. Fam. ii. 84 (1763) = *Laurus*, Linn.

APPENDICULA, Blume, Bijdr. 297. t. 40 (1825).  
 ORCHIDEAE, Benth. & Hook. f. iii. 588.

CONCHOCILUS, Hassk. in Hoes. & De Vries,  
 Tijdschr. ix. (1842) 146.

METACHILUM, Lindl. Gen. et Sp. Orch. 74 (1830).  
 SCOLIOCHILUS, Reichb. f. Xenia Orch. ii. 118, in  
 obs. (1872).

alba, Blume, Bijdr. 299.—Java.

anceps, Blume, l. c.—Java.

angustifolia, Blume, l. c. 301.—Java.

bifaria, Lindl. ex Benth. in Hook. Kew Journ. vii.  
 (1855) 35.—Ind. or.; China.

bracteosa, Reichb. f. in Seem. Fl. Vit. 299.—Ins. Fiji.

buxifolia, Blume, Bijdr. 300.—Java.

callosa, Blume, l. c. 303.—Burma; Malaya.

carnosa, Blume, l. c. 300.—Java.

Chalmersiana, F. Muell. in Wing, South. Sc. Record,  
 N. S. (t. May 1885)—N. Guin.

congenera, Blume, Bijdr. 303.—Java.

cornuta, Blume, l. c. 302.—Java.

crinata, Blume, l. c. 298.—Java.

elegans, Reichb. f. in Bonplandia, v. (1857) 41.—  
 Java.

graminifolia, Teijsm. & Binn. in Tijdschr. Neder. Ind.  
 xxiv. (1862) 322.—Java.

Hasseltii, Blume, Bijdr. 304.—Burma.

Hasseltii, Wight, Ic. t. 1748 = *Agrostophyllum kha-  
 syanum*.

Kuhlii, Reichb. f. Xenia Orch. ii. 116.—Java.

Lewisii, Griff. in Calc. Journ. Nat. Hist. iv. (1844) 378.  
 —Malaya.

longifolia, Blume, Bijdr. 304.—Java.

membranacea, Teijsm. & Binn. in Kruid. Arch. iii.  
 (1855) 399.—Java.

micrantha, Lindl. in Ann. Nat. Hist. xv. (1845) 386.—  
 Ins. Philipp.

monoceras, Reichb. f. in Bonplandia, v. (1857) 41.—  
 Java.

muricata, Teijsm. & Binn. in Tijdschr. Neder. Ind.  
 xxiv. (1862) 322.—Java.

pauciflora, Blume, Bijdr. 300.—Java.

pendula, Blume, l. c. 298.—Java.

penicillata, Blume, Rumphia, iv. 46.—N. Guin.

perulligera, Reichb. f. in Bonplandia, v. (1857) 41.—  
 Java.

purpurascens, Blume, Bijdr. 302.—Java.

ramosa, Blume, l. c. 299.—Java.

reduplicata, Par. & Reichb. f. Otia Bot. Hamb. 45 =  
 bifaria.

reflexa, Blume, Bijdr. 301.—Java.

rhodiola, Reichb. f. Xenia Orchid. ii. 118.—Java.

sororia, Miq. Fl. Ind. Bat. iii. 703.—Java.

stipulata, Griff. Notul. iii. 358 = *callosa*.

teres, Griff. l. c. 359 = *Ceratostylis teres*.

tomentella, Zoll. in Nat. en Geneesk. Arch. Neerl.  
 Indie, i. (1844) 403.—Java.

torta, Blume, Bijdr. 303.—Malaya.

## APPENDICULA:—

tricornis, Reichb. f. in Bonplandia, v. (1857) 41.—Hab. f.

undulata, Blume, Bijdr. 301.—Java.

Viellardi, Reichb. f. in Linnaea, xli. (1877) 76.—N.  
 Caled.

viridiflora, Teijsm. & Binn. in Tijdschr. Neder. Ind.  
 xxiv. (1862) 321.—Java.

xytriophora, Reichb. f. in Seem. Fl. Vit. 299.—Malaya.

APPENDICULARIA, DC. Prod. iii. 114 (1828).  
 MELASTOMACEAE, Benth. & Hook. f. i. 741.  
 thymifolia, DC. l. c.—Guiana.

APPUNIA, Hook. f. in Benth. & Hook. f. Gen. ii.  
 120 (1878). RUBIACEAE, Benth. & Hook. f. ii.  
 120.

BELLYNKIA, Muell. Arg. in Flora, xviii. (1875) 465.

angulata, Baill. Hist. Pl. vii. 415.—Bras.

tenuiflora, Benth. & Hook. f. Gen. ii. 120.—Guiana.

APRADUS, Adans. Fam. ii. 102 (1763) = *Arctopus*,  
 Linn. (Umbell.).

APRELLA, Steud. Nom. ed. II. i. 152 (1840), err. typ. =  
 ASPRELLA, Schreb. = *Leersia*, Sw. (Gram.).

APREVALIA, Baill. in Bull. Soc. Linn. Par. i. (1884)  
 428. LEGUMINOSAE.  
 floribunda, Baill. l. c.—Madag.

APTANDRA, Miers, in Ann. & Mag. Nat. Hist. Ser. II.  
 vii. (1851) 201. OLACINEAE, Benth. & Hook. f. i.  
 345.

Benthiana, Miers, l. c. Ser. III. iv. (1859) 360 =  
 liriosmoides.

liriosmoides, Spruce, ex Miers, l. c.—Bras.

Spruceana, Miers, l. c. Ser. II. viii. (1851) 202.—Bras.

tubicina, Benth. ex Miers, l. c. Ser. III. iv. (1859) 360.  
 —Bras.

APTERIA, Nutt. in Journ. Acad. Sc. Philad. vii.  
 (1834) 64. t. 9. BURMANNIACEAE, Benth. &  
 Hook. f. iii. 458.

NEMITIS, Rafin. Fl. Tellur. iv. 33 (1836).

STEMOPTERA, Miers, in Proc. Linn. Soc. i. (1840) 62.

hymenantha, Miq. in Verb. Nat. Wet. Haarl. vii.  
 (1851) 216. t. 64 = *setacea*.

ilacina, Miers, in Trans. Linn. Soc. xviii. (1841) 546.  
 t. 37 = *setacea*.

orobanchioides, Hook. Ic. Pl. t. 254 = *Dictyostega*  
*orobanchioides*.

setacea, Nutt. in Journ. Acad. Sc. Philad. vii. (1834)  
 64. t. 9.—Am. bor.

APTERANTHES, Mik. in Nov. Act. Nat. Cur. xvii.  
 (1835) 593. t. 41 = *Boucerosia*, Wight & Arn.  
 (Asclep.).

cylindrica, Decne. in Ann. Sc. Nat. Sér. V. xiii.  
 (1870-1) 406.—Abyssin.

Gussoneana, Mik. in Nov. Act. Nat. Cur. xvii. (1835)  
 594. t. 41 = *B. Gussoneana*.

tessellata, Decne. in Ann. Sc. Nat. Sér. V. xiii.  
 (1870-1) 406 = *Echidnopsis cereiformis*.

APTEROCARYON, Opiz, in Lotos, v. (1855) 258 =  
*Betula*, Linn. (Cupulif.).  
 Michauxii, Opiz, l. c. 259 = *B. Michauxii*.

APTERON, Kurz, in Journ. As. Soc. Beng. xli. (1872)  
 ii. 300. RHAMNEAE.  
 lanceolatum, Kurz, l. c. 301.—Tenasserim.

APTEUXIS, Griff. Notul. iv. 672 (1854) = *Pternandra*,  
 Jack (Melast.).

trinervis, Griff. l. c. = *P. caerulea*.

APTOSIMUM, Burch. Trav. i. 219 (1824). SCRO-  
 PHULARINEAE, Benth. & Hook. f. ii. 927.

CHILOSTIGMA, Hochst. in Flora, xxiv. (1841) 372.

OHLENDORFIA, Lehm. Ind. Sem. Hort. Hamb.  
 (1835).

abietinum, Burch. Trav. i. 308.—Afr. austr.

depressum, Burch. l. c. i. 260.—Afr. austr.

eriocephalum, E. Mey. ex Benth. in Bot. Reg. sub t.  
 1882.—Afr. austr.

indivisum, Burch. Trav. i. 219.—Afr. austr.

procumbens, Burch. ex Steud. Nom. ed. II. i. 114 = *de-  
 pressum*.

## APTOSIMUM:—

pumilum, Benth. in DC. Prod. x. 345.—Afr. austr.

tragacanthoides, E. Mey. ex Benth. in Bot. Reg. sub t.  
 1882.—Afr. austr.

viscosum, Benth. l. c.—Afr. austr.

APTOTHECA, Miers, Apocyn. S. Am. 150 (1876).  
 APOCYNACEAE.  
 coryllifolia, Miers, l. c.—Cuba.

APULEIA, Gaertn. Fruct. ii. 439. t. 171 (1791) = *Blech-  
 heya*, Ehrh. (Compos.).

asteroides, Gaertn. l. c. 440 = *B. fruticosa*.

attractoides, Less. Syn. Comp. 64 (= *Stobaea atractoi-  
 loides*).

fruticosa, Bartl. Sem. Goett. (1835).—Cf. Linnaea, vi.  
 (1838) Litt. 80 = *B. fruticosa*.

fruticosa, Gaertn. Fruct. ii. 440 = *B. grandiflora*.

heterophylla, Less. Syn. Comp. 65 (= *Stobaea hetero-  
 phylla*).

rigida, Gaertn. Fruct. ii. 439. t. 171 (= *Stobaea*  
*Gaertneri*).

Zeyheri, Less. Syn. Comp. 64 = *B. Zeyheri*.

APULEIA, Mart. Herb. Fl. Bras. 123 (1837).  
 GUMINOSAE, Benth. & Hook. f. i. 574.  
 ZENKERIA, Arn. in Mag. Zool. & Bot. ii. (1838) 304.  
 molaris, Spruce, ex Benth. in Mart. Fl. Bras. vi. 177.  
 177.—Bras.

praecox, Mart. Herb. Fl. Bras. 123.—Bras.

AQUARTIA, Jacq. Enum. Pl. Carib. i. 12 (1760).  
 Solanum, Linn.

aculeata, Jacq. l. c. = *S. Aquartia*.

microphylla, Lam. Illustr. n. 1604. t. 82. f. 2 = *S. micro-  
 phyllum*.

phyllum, Willd. Sp. Pl. i. 622.—Ins. S. Domini.

solanacea, Willd. ex Steud. Nom. ed. II. i. 114.  
 N. Granat.

tomentosa, Lam. Illustr. n. 1603. t. 82. f. 1 = *S. aquar-  
 tia*.

AQUIFOLIUM, Tourn. ex Hall. Enum. Stirp. Hort. B.  
 467 (1742) = *Ilex*, Linn.

croceum, Rafin. Sylva Tellur. 44 = *I. Aquifolium*.

ferox, Mill. ex Rafin. l. c. = *I. Aquifolium*.

heterophyllum, Rafin. l. c. = *I. Aquifolium*.

Ilex, Scop. Fl. Carn. ed. II. i. 116 = *I. Aquifolium*.

japonicum, Rafin. Sylva Tellur. 44 = *Berberis japonica*.

lanceolatum, Rafin. Sylva Tellur. 44 = *I. Aquifolium*.

planifolium, Rafin. l. c. = *I. Aquifolium*.

spinosum, Lam. Fl. Fr. iii. 652 = *I. Aquifolium*.

undulatum, Rafin. Sylva Tellur. 44 = *I. Aquifolium*.

vulgare, St. Lag. in Ann. Soc. Bot. Lyon, vii. (1850)  
 128 = *I. Aquifolium*.

AQUILARIA, Lam. Encyc. ii. 610 (1783).  
 MELAEACEAE, Benth. & Hook. f. iii. 200.

AGALLOCHUM, Lam. Encyc. i. 47 (1783).

OPHISPERMUM, Reichb. Consp. 82 (1828).

OPHISPERMUM, Lour. Fl. Cochinch. 280 (1760).

Agallocha, Roxb. Hort. Beng. 33; Fl. Ind. ii. 432.  
 Ind. or.; Barma.

bancana, Miq. Fl. Ind. Bat. Suppl. 355 = *Gonolobus*  
*Miquelanus*.

chinensis, Spreng. Syst. ii. 356 = *A. Ophispermum*.

grandiflora, Benth. Fl. Hongk. 297.—China.

macrophylla, Miq. Fl. Ind. Bat. Suppl. 356 = *Gonolobus*  
*Miquelanus*.

malaccensis, Benth. in Hook. Kew Journ. v. (1838)  
 195 = *grandiflora*.

malaccensis, Lam. Encyc. i. 49.—Malaya.

microcarpa, Baill. Adansonia, xi. (1873-74) 304.  
 Borneo.

Ophispermum, Poir. in Dict. Sc. Nat. xviii. 161.  
 China.

ovata, Cav. Diss. vii. 377 = *malaccensis*.

pentandra, Blanco, Fl. Filip. ed. I. 373.—Ins. Philipp.

secundaria, DC. Prod. ii. 59.—Ins. Molucc.

AQUILEGIA, [Tourn.] Linn. Syst. ed. I. (1750).  
 RANUNCULACEAE, Benth. & Hook. f. i. 8.  
 advena, Regel, in Ind. Sem. Hort. Petrop. (1846) 20.  
 —Hab. f.

aggericola, Jord. Diagn. i. 87 = *vulgaris*.

alpina, Deless. Ic. t. 48 = *jucunda*.

alpina, Georgi, It. i. 220 = *glandulosa*.

alpina, Lam. Encyc. i. 150 = *pyrenaica*.

**AQUILEGIA** :—

*alpina*, Linn. *Sp. Pl.* 533.—Europ.; Sibir.  
*Amaliae*, Heldr. in *Boiss. Diagn. Ser. II. i. 11.*—  
 Thessal.  
*anemonoides*, Willd. in *Ges. Nat. Fr. Berl. Mag. v.*  
 (1811) 401 t. 9. f. 6 = *Isopyrum grandiflorum*.  
*aragonensis*, Willk. in *Willk. & Lange, Prod. Fl.*  
*Hisp. iii. 966.*—Hispan.  
*arabascensis*, Timb. in *Bull. Soc. Sc. Phys. et Nat.*  
*Toulouse, ii. (1874) 449; (Massiv d'Arbas, 85).*—  
 Europ.  
*arctica*, Loud. *Hort. Brit.* 610 = *formosa*.  
*atrata*, Koch, in *Flora*, xlii. (1830) i. 118 = *vulgaris*.  
*atropurpurea*, Miq. in *Ann. Mus. Lugd. Bat. iii. 8* =  
*boergeriana*.  
*atropurpurea*, Willd. *Enum. Hort. Berol.* 577 = *viridi-*  
*flora*.  
*aurra*, Janka, in *Oestr. Bot. Zeitschr.* xxii. (1872) 174  
 = *chrysantha*.  
*Bauhini*, Schott, in *Verh. Bot. Zool. Ver. Wien*, iii.  
 (1853) 128 = *Einseleana*.  
*Bernardi*, Gren. & Godr. *Fl. Fr. i. 45* = *vulgaris*.  
*Bertolonii*, Schott, in *Verh. Bot. Zool. Ver. Wien*, iii.  
 (1853) 127.—Europ.  
*bicolor*, Ehrh. *Beitr.* viii. 146 = *sibirica*.  
*Bandu* x, Lem. *Illustr. Hortic.* (1857) t. 146 = *vul-*  
*garis*.  
*brachyceras*, Turcz. ex Fisch. & Mey. in *Maund, Bot.*  
*Gard. n. 755* = *leptoceras*.  
*Bunni*, Borbas, in *Magyar Tudom. Akad. xii. n. vi.*  
 (1882) 10, nomen.—Europ.  
*brevistyla*, Hook. *Fl. Bor. Am. i. 24.*—Am. bor.  
*Boergeriana*, Sieb. & Zucc. in *Abh. Akad. Muench.*  
*iv. ii. (1846) 183.*—Japan.  
*caerulea*, James, in *Long, Exped. Rocky Mount. ii.*  
 245.—Am. bor. occ.  
*californica*, A. Gray, in *Proc. Am. Acad. vii. (1868)*  
 208.—Am. bor. occ.  
*californica*, Hartw. in *Gard. Chron.* (1854) 836 =  
*formosa*.  
*canadensis*, Borbas, in *Magyar Tudom. Akad. xii.*  
*n. vi. (1882) 10.*—Europ.  
*canadensis*, Hook. *Fl. Bor. Am. i. 24* = *formosa*.  
*canadensis*, Linn. *Sp. Pl.* 533.—Am. bor.  
*canadensis*, Pall. *Reise*, iii. 230 = *viridiflora*.  
*caspatica*, Ledeb. ex Rupr. *Fl. Cauc. 32* = *olympica*.  
*chrysantha*, A. Gray, in *Proc. Am. Acad. viii. (1873)*  
 621.—N. Mexic.  
*caerulea*, Auct. = *caerulea*.  
*collina*, Jord. *Diag. i. 84* = *vulgaris*.  
*coscolor*, Fisch. ex Steud. *Nom. ed. II. i. 115* =  
*vulgaris*.  
*confusa*, Rota, *Prosp. Fl. Bergamo*, 99 = *Einseleana*.  
*corniculata*, Vill. *Cat. Hort. Strab.* 250 = *vulgaris*.  
*cornata*, Gilib. *Fl. Lituan. ii. 286* = *vulgaris*.  
*cornea*, Soleir. ex Nym. *Consp. 18* = *vulgaris*.  
*cyathiflora*, Jeaub. & Timb. in *Bull. Soc. Sc. Phys.*  
*et Nat. Toulouse, iii. (1875-76) 555; (Massif*  
*Laurenti, 139)* = *pyrenaica*.  
*dahurica*, Patr. in *Deless. Ic. Sel. t. 49* = *viridiflora*.  
*diandra*, Freyn, in *Flora*, xliii. (1880) 26.—Europ.  
*glauca*, Borbas, in *Magyar Tudom. Akad. xii. n. vi.*  
 (1882) 10, nomen.—Europ.  
*glandulosa*, Steud. *Nom. ed. II. i. 115* = *glandulosa*.  
*glandulosa*, Levier & Lesesche, in *Journ. Bot. xvii.*  
 (1879) 197.—Hispan.  
*dumeticola*, Jord. *Diag. i. 86* = *vulgaris*.  
*Ehneri*, Zimm. ex Nym. *Consp. 18* = *vulgaris*.  
*escarata*, Hort. ex Steud. *Nom. ed. II. i. 115* =  
*vulgaris*.  
*Einseleana*, Fr. *Schultz, Arch. Fl. Fr. et Allem.* 135.  
 —Europ.  
*elata*, Ledeb. *Ind. Hort. Dorp. Suppl.* (1824) 41 =  
*vulgaris*.  
*elegans*, Pope, ex Steud. *Nom. ed. II. i. 115* = *vulgaris*.  
*elegans*, Salisb. *Prod.* 374 = *canadensis*.  
*eximia*, Borbas, in *Magyar Tudom. Akad. xii. n. vi.*  
 (1882) 10, nomen.—Europ.  
*eximia*, Van Houtte, ex Planch. in *Fl. des Serres, Sér.*  
*II. ii. (1857) 13. t. 1188* = *formosa*.  
*flabellata*, Sieb. & Zucc. in *Abh. Akad. Muench. iv. ii.*  
 (1846) 183.—Japan.  
*formosa*, Lam. *Encyc. i. 149* = *viridiflora*.  
*lavescens*, S. Wats. in *Bot. King, Exp.* 10.—Calif.  
*laviflora*, Tenney, in *Am. Natural. i. (1868) 388* =  
*canadensis*.  
*lucida*, Fisch. in *DC. Prod. i. 50.*—Kamtsch.  
*formosa*, Hook. f. *Bot. Mag. t. 6552* = *Hookeri*.

**AQUILEGIA** :—

*fragrans*, Benth. in *Maund, Botanist*, iv. t. 181.—Reg.  
 Himal.  
*Gaertneri*, Borbas, in *Magyar Tudom. Akad. xii. n. vi.*  
 (1882) 10, nomen.—Europ.  
*Garnieriana*, Sweet, *Brit. Fl. Gard. Ser. II. v. t. 103* =  
*sibirica*.  
*Gebleri*, Bess. ex Turca. in *Flora*, xvii. (1834) t. Beibl.  
 5.—Europ.  
*glandulosa*, Fisch. *Hort. Gorenk. ed. II. (1812) 48; et ex*  
*Link, Enum. Hort. Berol. ii. 84.*—Sibir. altaic.  
*glandulosa*, Miq. in *Ann. Mus. Lugd. Bat. iii. 8* =  
*flabellata*.  
*glauca*, Lindl. *Bot. Reg.* xxvi. (1840) t. 46.—Reg.  
 Himal.  
*glaucescens*, Baker, in *Gard. Chron.* (1878) ii. 208 =  
*vulgaris*.  
*glaucophylla*, Steud. in *Flora*, xxxix. (1856) 407 =  
*vulgaris*.  
*grandiflora*, Patr. ex DC. *Syst. i. 337* = *alpina*.  
*grandiflora*, Schangin, in *Pall. N. Nord. Beitr. vi. 49* =  
*glandulosa*.  
*grata*, Maly, ex Borbas, in *Magyar Tudom. Akad. xii.*  
*n. vi. (1882) 8, nomen.*—Europ.  
*Haenkeana*, Koch, *Syn. Fl. Germ. 23* = *vulgaris*.  
*Haynaldi*, Borbas, in *Magyar Tudom. Akad. xii. n. vi.*  
 (1882) 9.—Europ.  
*hirsuta*, Timb.—*Cf. Bull. Soc. Bot. Fr. xxix. (1882),*  
*Bibl. 47.*—Gallia merid.  
*hispanica*, Borbas, in *Magyar Tudom. Akad. xii. n. vi.*  
 (1882) 10.—Hispan.  
*Hookeri*, Borbas, in *Termisz. Füzetek*, viii. (1884) 311.  
 —Am. bor.  
*Huteri*, Borbas, in *Magyar Tudom. Akad. xii. n. vi.*  
 (1882) 9.—Europ.  
*hybrida*, Sims, in *Bot. Mag. t. 1221* = *vulgaris*.  
*inversa*, Mill. *Gard. Dict. ed. VIII. n. 3* = *vulgaris*.  
*Jonesii*, Parry, in *Am. Natural. viii. (1874) 211.*—  
 Am. bor.  
*jucunda*, Fisch. & Lallemand. *Ind. Sem. Hort. Petrop. vi.*  
 (1840) 48 = *glandulosa*.  
*jucunda*, Fisch. & Mey. ex Ledeb. *Fl. Ross. i. 736* =  
*vulgaris*.  
*kanaoriensis*, Jacquem. ex Camb. in *Jacquem. Voy.*  
*Bot. 7. t. 5* = *Moorcroftiana*.  
*Karelini*, Baker, in *Gard. Chron.* (1878) ii. 76 =  
*vulgaris*.  
*Kareliniana*, C. A. Mey. ex Trautv. in *Act. Hort.*  
*Petrop. viii. (1883) 53.*—Hab. ?  
*Kitabelii*, Schott, in *Verh. Bot. Zool. Ver. Wien*, iii.  
 (1853) 129.—Armenia.  
*lactiflora*, Kar. & Kir. in *Bull. Soc. Nat. Mosc. (1841)*  
 374.—Sibir.  
*leptoceras*, Fisch. & Mey. *Ind. Sem. Hort. Petrop. iv.*  
 33.—Sibir.  
*leptoceras*, Nutt. in *Journ. Ac. Philad. vii. (1834) 9* =  
*caerulea*.  
*longisepala*, Zimm. ex Borbas, in *Magyar Tudom.*  
*Akad. xii. n. vi. (1882) 9, nomen.*—Europ.  
*longissima*, A. Gray, ex S. Wats. in *Proc. Am. Acad.*  
*xvii. (1881-82) 317.*—Am. bor.  
*lutea*, Lam. *Encyc. i. 149.*—Hab. ?  
*lutescens*, Borbas, in *Magyar Tudom. Akad. xii. n. vi.*  
 (1882) 10, nomen.—Europ.  
*macrantha*, Hook. & Arn. *Bot. Beech. Voy. 317. t.*  
 72 = *caerulea*.  
*macrocentra*, Borbas, in *Magyar Tudom. Akad. xii. n.*  
*vi. (1882) 10, nomen.*—Europ.  
*Magnolii*, Loret, in *Loret & Barraud. Fl. Montp. ii.*  
 796 = *Kitabelii*.  
*mexicana*, Hook. *Bot. Mag. t. 3919* = *Skinneri*.  
*minuta*, Steph. ex Ledeb. *Fl. Ross. i. 53* = *Isopyrum*  
*grandiflorum*.  
*mollis*, Jeaub. ex Timb. in *Bull. Soc. Sc. Phys. et Nat.*  
*Toulouse, iii. (1875-76) 555.*—Gallia.  
*montana*, Sternb. in *Regensb. Denkschr. ii. (1818) 60*  
 = *alpina*.  
*Moorcroftiana*, Wall. *Cat. n. 4713.*—Reg. Himal.  
*Moorensteniana*, Steud. *Nom. ed. II. i. 115*, sphalm. =  
*prae.*  
*memoralis*, Jord. *Diag. i. 83.*—Gallia.  
*nevadensis*, Boiss. & Reut. *Cat. Hort. Genev. (1854)*  
 4; et in *Ann. Sc. Nat. Sér. IV. ii. (1854) 380.*—  
 Hispan.  
*nigricans*, Baumg. *Enum. Stirp. Transs. ii. 104* =  
*vulgaris*.  
*nivalis*, Falc. ex Baker, in *Gard. Chron.* (1878) ii. 76  
 = *glauca*.

**AQUILEGIA** :—

*nivea*, Baumg. ex Baker, in *Gard. Chron.* (1878) ii.  
 76 = *vulgaris*.  
*olympica*, Boiss. in *Ann. Sc. Nat. Sér. II. xvi. (1841)*  
 360.—Oriens.  
*orthantha*, Borbas, in *Magyar Tudom. Akad. xii. n. vi.*  
 (1882) 10, nomen.—Europ.  
*Ottonis*, Orph. ex Boiss. *Diagn. Ser. II. i. 11.*—  
 Graecia.  
*oxysepala*, Trautv. & Mey. in *Middend. Reise (Fl.*  
*Ochot. 10).*—As. or.  
*paraplesia*, Schur, *Enum. Pl. Transs. 28* = *vulgaris*.  
*parviflora*, Ledeb. in *Mém. Acad. Pétersb. v. (1814)*  
 544.—Sibir.  
*platysepala*, Reichb. *Ic. Fl. Germ. t. 4730* = *vulgaris*.  
*plena*, Hort. ex Steud. *Nom. ed. II. i. 115* = *vulgaris*.  
*praecox*, Jord. *Diag. i. 85* = *vulgaris*.  
*pubiflora*, Wall. *Cat. n. 4714.*—Ind. or.  
*pyncnotricha*, Borbas, in *Magyar Tudom. Akad. xii.*  
*n. vi. (1882) 10.*—Europ.  
*pyrenaica*, DC. *Fl. Fr. iv. 912.*—Pyren.; Appenin.  
*pyrenaica*, Koch, *Syn. Fl. Germ. ed. II. 24* = *Einseleana*.  
*pyrenaica*, Reichb. *Ic. Fl. Germ. t. 4732* = *Bertolonii*.  
*Reuteri*, Boiss. *Diagn. Ser. II. i. 10* = *Bertolonii*.  
*Reuteriana*, Reichb. f. ex Nym. *Consp. 18* = *alpina*.  
*ruscionensis*, Timb. & Jeaub. in *Bull. Soc. Sc. Nat.*  
*Toulouse, iii. (1875-76) 554.*—Gallia.  
*Schinneri*, Poit. in *Rev. Hortic. Sér. II. iv. (1845-46)*  
 185 = *Skinneri*.  
*Schottii*, Borbas, in *Magyar Tudom. Akad. xii. n. vi.*  
 (1882) 10.—Europ.  
*sibirica*, Don, ex Steud. *Nom. ed. II. i. 115* = *vul-*  
*garis*.  
*sibirica*, Lam. *Encyc. i. 150.*—Sibir.  
*sibirica*, Schur, ex Nym. *Consp. 18* = *glandulosa*.  
*silvestris*, Neck. *Delic. Gallo-Belg. i. 234* = *vulgaris*.  
*sinensis*, Heynh. *Nom. ii. 41.*—China.  
*Skinneri*, Hook. *Bot. Mag. t. 3919.*—Mexic.  
*speciosa*, DC. *Syst. i. 336* = *sibirica*.  
*speciosa*, Timb. in *Bull. Soc. Hist. Nat. Toulouse, iv.*  
 (1870) 155 = *arabascensis*.  
*spectabilis*, Lem. in *Illustr. Hortic. xi. (1864) t. 403* =  
*sibirica*.  
*stellata*, Hort. ex Steud. *Nom. ed. I. 61; ed. II. i. 115* =  
*vulgaris*.  
*stenopetala*, Borbas, in *Magyar Tudom. Akad. xii. n.*  
*vi. (1882) 8, nomen.*—Europ.  
*Sternbergii*, Reichb. *Fl. Germ. Excurs. 749* = *alpina*.  
*subalpina*, Bor. *Fl. Centr. Fr. ed. III. ii. 24* = *vulgaris*.  
*subscaposa*, Borbas, in *Magyar Tudom. Akad. xii. n.*  
*vi. (1882) 18* = *vulgaris*.  
*sulphurea*, Zimm. ex Borbas, *l. c. 9.*—Europ.  
*sylvestris*, vide *silvestris*.  
*sylvestris*, Schur, in *Verh. Siebenb. Ver. Naturw. iv.*  
 (1858) 4 = *vulgaris*.  
*Seaboi*, Borbas, in *Magyar Tudom. Akad. xii. n. vi.*  
 (1882) 10, nomen.—Europ.  
*thalictrifolia*, Schott & Kotschy, in *Verh. Bot. Zool.*  
*Ver. Wien, iii. (1853) 130* = *Einseleana*.  
*thalictroides*, Schlecht. in *Linnaea, vi. (1831) 581* =  
*parviflora*.  
*transilvanica*, Schur, in *Verh. Siebenb. Ver. Naturw.*  
*iii. (1852) 94; iv. (1853) 4* = *vulgaris*.  
*truncata*, Fisch. & Mey. *Ind. Sem. Hort. Petrop.*  
 (1848) *Suppl. 8* = *formosa*.  
*variegata*, Moench, *Meth. 311* = *canadensis*.  
*versicolor*, Salisb. *Prod. 374* = *vulgaris*.  
*viridiflora*, Pall. in *Act. Petrop. (1779) 260. t. 11.*—  
 Sibir.  
*viscosa*, Gouan, *Fl. Monsp. 267* = *Kitabelii*.  
*viscosa*, Reichb. *Fl. Germ. Excurs. 748* = *Einseleana*.  
*viscosa*, Suffr. ex Reichb. *l. c. 749* = *pyrenaica*.  
*volubilis*, Maack, ex Trautv. in *Act. Hort. Petrop. viii.*  
 (1883) 54.—Manchuria.  
*vulgaris*, Linn. *Sp. Pl.* 533.—Europ.; Oriens.  
*vulgaris*, Richards. *App. Frankl. Journ. ed. II. 21* =  
*brevistyla*.  
*vulgaris*, Thunb. *Fl. Jap. 233* = *flabellata*.  
*Wittmanniana*, Stev. ex Fisch. & Mey. & Avé-Lall.  
*Ind. Sem. Hort. Petrop. xi. Suppl. 15* = *olympica*.

**AQUILICIA**, Linn. *Mant. ii. 211 (1771)* = **LEON**, Linn.  
 (Ampel).  
*Ottilis*, Gaertn. *Fruct. i. 275* = *L. sambucina*.  
*sambucina*, Linn. *Mant. 211* = *L. sambucina*.

**ARABIDAEA**.—*Cf. Rev. Hortic. (1868) 154* = **ARRA-**  
**BIDAEA**, DC. (Bignon.).

ARABIDIUM, Spach, Hist. Vég. Phan. vi. 436 (1838) = *Arabis*, Linn. (Crucif.).  
*alpestre*, Spach, l. c. 438 = *Arabis alpina*.  
*alpinum*, Fourn. in Ann. Soc. Linn. Lyon, N. S. xvi. (1868) 332 = *Arabis alpina*.  
*saxaticolum*, Fourn. l. c. = *Arabis saxatilis*.

ARABIDOPSIS, Schur, Enum. Pl. Transs. 55 (1866) = *Sisymbrium*, Linn. (Crucif.).  
*pinnatifida*, Rupr. Fl. Caucas. 86 = *Braya pinnatifida*.  
*Thaliana*, Schur, Enum. Pl. Transs. 55 = *S. Thalianum*.

ARABIS, Adans. Fam. II. 422 (1763) = *Iberis*, Dill. (Crucif.).

ARABIS, Linn. Gen. ed. I. 198 (1737). **CRUCIFERAE**, Benth. & Hook. f. i. 69.  
 ABASICARPON, Andr. ex Reichb. in Moessl. Handb. II. 1150 (1828).  
 ARABIDIUM, Spach, Hist. Vég. Phan. vi. 436 (1838).  
 ARABISA, Reichb. Handb. 260 (1841).  
 CAULOPSIS, Fourn. in Ann. Soc. Linn. Lyon, N. S. xvi. (1868) 332.  
 LOMASPORA, DC. ex Steud. Nom. ed. II. II. 65 (1841).  
 PILOSELLA, Kostel. Hort. Prag. 104 (1844).  
 PSILARABIS, Fourn. in Ann. Soc. Linn. Lyon, N. S. xvi. (1868) 332.  
 STEVENIA, Adams & Fisch. in Mém. Soc. Nat. Mosc. v. 84 (1820).  
 TURRITIS, Tourn. ex Linn. Syst. ed. I. (1737).  
*accedens*, Jord. Diag. i. 115 = *hirsuta*.  
*aizoides*, Bonato, Cat. Pl. Hort. Patav. (sec. Steud. Nom. ed. II. i. 115).—Hab. 1  
*alascanica*, Maxim. in Bull. Acad. Pétersb. xxvi. (1880) 421.—Mongolia.  
*albida*, Stev. in Fisch. Cat. Hort. Gorenk. 51.—Reg. Mediterr.; Oriens.  
*Alliaria*, Bernh. Syst. Verz. Erf. 195 = *Sisymbrium Alliaria*.  
*Allionii*, DC. Fl. Fr. iv. 676.—Pedemont.  
*alpestris*, Schlecht. ex Reichb. Ic. Fl. Germ. II. 13. n. 4338 b.—Helvetia.  
*alpina*, Georgi, Besch. Russ. Reich. III. IV. 1137 = *albida*.  
*alpina*, Krock. ex Steud. Nom. ed. II. i. 115 = *sagittata*.  
*alpina*, Linn. Sp. Pl. 664.—Europ.; Am. bor.  
*alpina*, Lucé, Fl. Osil. 228 = Gerardi.  
*amara*, Banks, ex DC. Syst. II. 246 = *Cardamine rhomboidea*.  
*ambigua*, DC. Syst. II. 231 = *petraea*.  
*amplexicaulis*, Edgew. in Trans. Linn. Soc. xx. (1851) 31.—Reg. Himal.  
*andicola*, H. B. & K. Nov. Gen. et Sp. v. 81 = *Sisymbrium hispidulum*.  
*androsacea*, Fenzl, Pugill. Pl. Nov. Syr. 13.—As. Min.  
*angustifolia*, Lam. Encyc. i. 220 = *Hutchinsia alpina*.  
*apennina*, Tausch, in Syll. Ratisb. II. (1828) 244.—Italia.  
*arcuata*, Dulac, Fl. Hautes-Pyr. 200 = *Sisymbrium Thalianum*.  
*arcuata*, A. Gray, in Proc. Am. Acad. vi. 187.—Calif.  
*arcuata*, Schuttlw. ex Godet, Fl. Jura, i. (1852) 38 = *alpestris*.  
*arenaria*, Schrank, Fl. Monac. III. 256.—Europ.  
*arenosa*, Cham. & Schlecht. in Linnæa, i. (1826) 17 = *kamtschatica*.  
*arenosa*, Scop. Fl. Carn. ed. II. II. 32.—Europ.  
*arvensis*, Bernh. Syst. Verz. Erf. 195 = *Conringia austriaca*.  
*arvensis*, Edgew. in Trans. Linn. Soc. xx. (1851) 32.—Ind. bor. occ.  
*aspera*, All. Ped. Auct. 18. t. 2. f. 2 = *auriculata*.  
*attenuata*, Royle, ex Hook. f. in Journ. Linn. Soc. vi. (1862) 143 = *tibetica*.  
*aubrietioides*, Boiss. Fl. Orient. i. 175.—Cilicia.  
*Aucherii*, Boiss. in Ann. Sc. Nat. Sér. II. xvii. (1842) 62.—As. Min.; Syria.  
*auriculata*, Lam. Encyc. i. 219.—Europ.; Oriens.  
*Balansae*, Boiss. & Reut. Diagn. Sér. II. v. 17.—Algeria.  
*Barbarea*, Bernh. Syst. Verz. Erf. 195 = *Barbarea vulgaris*.  
*bellidifolia*, Crantz, Stirp. Austr. ed. I. fasc. i. 42; ed. II. 44 = *pumila*.  
*bellidifolia*, Jacq. Obs. Bot. i. 22.—Europ.  
*bellidifolia*, Scop. Fl. Carn. ed. II. II. 31 = *Cardamine alpina*.

## ARABIS:—

*bellidioides*, Lam. Encyc. i. 220 = *Cardamine alpina*.  
*bijuga*, Watt, in Journ. Linn. Soc. xviii. (1881) 378.—Reg. Himal.  
*Billardiæ*, DC. Syst. II. 218 = *albida*.  
*blepharophylla*, Hook. & Arn. Bot. Beech. Voy. 321.—Calif.  
*Boissieri*, Griseb. Spicil. Fl. Rumel. i. 248 = *drabaeformis*.  
*borealis*, Andr. ex Fisch. & Mey. Ind. Sem. Hort. Petrop. v. 33 = *hirsuta*.  
*Boryi*, Boiss. Voy. Bot. Espagne, II. 26. t. 5 = *Braya pinnatifida*.  
*brachycarpa*, Rupr. Fl. Cauc. 73, in text.—Reg. Caucas.  
*brachypoda*, Boiss. Elench. 8 = *parvula*.  
*bracteata*, Wedd. in Ann. Sc. Nat. Sér. V. i. (1864) 291.—Bolivia.  
*brassicæformis*, Waltr. Sched. Crit. 359.—Europ.  
*Breutelii*, Lange, Consp. Fl. Groenl. i. 50.—Groenl.  
*brevifolia*, DC. Syst. II. 218 = *albida*.  
*Breweri*, S. Wats. in Proc. Am. Acad. xi. (1876) 123.—Calif.  
*bryoides*, Boiss. in Ann. Sc. Nat. Sér. II. xvii. (1842) 55.—Graecia.  
*bulbosa*, Muhl. Cat. 63; Spreng. Fl. Hal. Mant. 46 = *Cardamine rhomboidea*.  
*bursifolia*, Lam. Fl. Fr. II. 511 = *Sisymbrium bursifolium*.  
*cadmea*, Boiss. Diagn. Sér. I. viii. 21.—Caria.  
*caerulea*, Haenke, in Jacq. Collect. II. 56.—Europ.  
*caespitosa*, Schlecht. Cat. Pl. Helv. ed. IV. 8.—Helvet.  
*camtschatica*, Willd. ex DC. Syst. II. 242 = *Stelleri*.  
*canadensis*, Linn. Sp. Pl. 665.—Am. bor.  
*canadensis*, Mill. Gard. Dict. ed. VIII. n. 6 = *Diplotaxis muralis*.  
*canescens*, Brocchi, in Bibliot. Ital. xxix. 90 = *alpina*.  
*canescens*, Nutt. in Torr. & Gray, Fl. N. Am. i. 83.—Am. bor.  
*cantabrica*, Leresche & Levier, in Journ. Bot. xvii. (1879) 197.—Hispan.  
*capensis*, Linn. Syst. ed. X. 1135; Burm. f. Prod. Fl. Cap. 18 = *Heliophila pusilla*.  
*Cardamines*, Turca. in Bull. Soc. Nat. Mosc. xxvii. (1854) II. 292.—Austral.  
*carduchorum*, Boiss. Fl. Orient. i. 173.—Armenia.  
*carpetana*, Willk. in Willk. & Lange, Prod. Fl. Hisp. III. 822.—Hispan.  
*caucasica*, Willd. Enum. Hort. Berol. Suppl. 45 = *albida*.  
*cebennensis*, DC. Syst. II. 234.—Gallia.  
*cenisia*, Reut. Cat. Jard. Bot. Genève. (1853) 4 = *alpestris*.  
*chinensis*, Rottl. ex Wight, Illustr. i. sub t. 12 = *Lepidium sativum*.  
*ciliaris*, Willd. Enum. Hort. Berol. 684 = *pumila*.  
*ciliata*, R. Br. in Ait. Hort. Kew. ed. II. IV. 107.—Europ.  
*ciliata*, Auct. ex Nym. Consp. i. 33 = *alpestris*.  
*ciliata*, Tausch, Ind. Pl. Sodet. (sec. Steud. Nom. ed. II. i. 117) = *hirsuta*.  
*cilicica*, Boiss. & Bal. Diagn. Sér. II. v. 17 = *ionocalyx*.  
*Clusiana*, Schrank, Fl. Monac. II. 125 = *alpina*.  
*coerulea*, vide *caerulea*.  
*colchaguensis*, Turca. in Bull. Soc. Nat. Mosc. xxvii. (1854) II. 293.—Chili.  
*collina*, Tenore, Prod. Fl. Nap. 39.—Italia.  
*collisparsa*, Jord. Diag. i. 116 = *hirsuta*.  
*colorata*, Tausch, in Flora, xix. (1836) II. 405.—Europ.  
*Commersonii*, DC. Syst. II. 228.—Reg. Argent.  
*conferta*, Willd. ex Reichb. Fl. Germ. Excurs. 680 = *hirsuta*.  
*conringioides*, Ball, in Journ. Bot. xi. (1873) 297.—Maroc.  
*constricta*, Griseb. Spicil. Fl. Rumel. i. 249 = *hirsuta*.  
*contracta*, Celak. Prod. Fl. Boehm. 155.—Bohem.  
*contracta*, Spenn. Fl. Friburg. III. 925 = *hirsuta*.  
*cordata*, Boiss. in Ann. Sc. Nat. Sér. II. xviii. (1842) 51 = *laxa*.  
*Costae*, Willk. in Willk. & Lange, Prod. Fl. Hisp. III. 820.—Hispan.  
*Crantsiana*, Ehrh. Beitr. v. 177 = *petraea*.  
*crassifolia*, Ledeb. in Baier. Bot. Ges. Denkschr. III. (1841) 107.—Rossia.  
*cremocarpa*, Boiss. & Bal. Diagn. Sér. II. v. 16 = *laxa*.  
*crepidioides*, Griseb. ex Pant. in Oestr. Bot. Zeitschr. xxiii. (1873) 268 = *pseudoturritis*.

## ARABIS:—

*cretica*, Boiss. & Heldr. Diagn. Ser. I. viii. 20 = *muralis*.  
*crispata*, Willd. Enum. Hort. Berol. 684 = *alpina*.  
*croatica*, Schott, ex Nyman & Kotschy, Analect. Bot. 44 = *neglecta*.  
*cuneifolia*, Hochst. ex A. Rich. Tent. Fl. Abyss. I. 17 = *alpina*.  
*curtisiliqua*, DC. Syst. II. 223 = *hirsuta*.  
*Cusickii*, S. Wats. in Proc. Am. Acad. xvii. (1881-82) 363.—Am. bor.  
*dacica*, Heuff. ex Griseb. & Schenk, in Wieg. Arch. xviii. (1852) I. 307 = *Halleri*.  
*dasycarpa*, Andr. ex DC. Syst. II. 244 = *auriculata*.  
*declinata*, Schrad. Ind. Sem. Hort. Goett. (1831); (in Linnæa, viii. (1833) Litt. 22) = *Holboellii*.  
*decumbens*, Ball, in Journ. Bot. xi. (1873) 297.—Marocco.  
*deflexa*, Boiss. Fl. Orient. i. 175.—Lycia.  
*dentata*, [Clairv]. Man. Herb. 223 = *Braya pinnatifida*.  
*dentata*, Torr. & Gray, Fl. N. Am. i. 80.—Am. bor.  
*docica*, Fuss, in Verh. Siebenb. Ver. Naturw. xiii. (1861) 150, sphalm. = *dacica*.  
*Douglasi*, Torr. in Torr. & Gray, Fl. N. Am. i. 83. in syn. (cum cit. falsa) = *Cardamine rotundifolia*.  
*drabaeformis*, Boiss. in Ann. Sc. Nat. Sér. II. xvii. (1842) 55.—Bithyn.  
*drabaeformis*, Griseb. Spicil. Fl. Rumel. i. 248 = *bryoides*.  
*Dregeana*, Harv. & Sond. Fl. Cap. i. 22.—Afr. austr.  
*Drummondii*, A. Gray, in Proc. Am. Acad. vi. 187.—Am. bor.  
*elongata*, Salisb. Prod. 272 = *A. Turrita*.  
*eriocarpa*, Schur, Enum. Pl. Transs. 46 = *A. Turrita*.  
*eriopoda*, Turca. in Bull. Soc. Nat. Mosc. (1840) 42.—Sibir. or.  
*erubescens*, Ball, in Journ. Bot. xi. (1873) 297.—Marocco.  
*erysimoides*, Kar. & Kir. in Bull. Soc. Nat. Mosc. xv. (1842) 145.—Soongaria.  
*Eschscholtziana*, Andr. ex Ledeb. Fl. Ross. i. 118 = *hirsuta*.  
*falcata*, Michx. Fl. Am. Bor. i. 31 = *canadensis*.  
*falcata*, A. Rich. Tent. Fl. Abyss. i. 17.—Abyss.  
*falklandica*, Benth. & Hook. f. Gen. i. 69 = *maclovlana*.  
*farinacea*, Rupr. Fl. Caucas. 71.—Caucas.  
*fastigiata*, Hook. f. Fl. N. Zel. II. 324 = *Cardamine fastigiata*.  
*flagellosa*, Miq. in Ann. Mus. Bot. Lugd. Bat. II. 72.—Japan.  
*flaviiflora*, Bunge, in Mém. Acad. Pétersb. Sér. VI. vi. (1859) 582.—Armenia.  
*flexuosa*, Hort. Berol. ex Reichb. Fl. Germ. Excurs. 679 = *serpyllifolia*.  
*floribunda*, Schur, Enum. Pl. Transs. 44 = *petraea*.  
*foliosa*, Royle, ex Hook. f. & Thoms. in Journ. Linn. Soc. v. (1862) 160.—Reg. Himal.  
*fruticulosa*, C. A. Mey. in Ledeb. Fl. Alt. III. 13.—Sibir. alt.  
*furcata*, S. Wats. in Proc. Am. Acad. xvii. (1881-82) 362.—Am. bor.  
*Gerardi*, Bess. in Koch, Syn. Fl. Germ. ed. I. 38.—Europ.; Reg. Cauc.  
*gigantea*, Hook. Ic. Pl. t. 259 = *Cardamine stylota*.  
*glabra*, Bernh. Syst. Verz. Erf. 195 = *perfoliata*.  
*glandulosa*, Kar. & Kir. in Bull. Soc. Nat. Mosc. xv. (1842) 146.—Tibet.; Soongar.  
*glareosa*, Schur, in Verh. Siebenb. Ver. Naturw. i. (1850) 106; iv. (1853) 59 = *arenosa*.  
*glastifolia*, Reichb. Ic. Fl. Germ. xii. 13.—Europ.  
*Gmelini*, Willd. ex Ledeb. Fl. Ross. i. 131 = *Parrya macrocarpa*.  
*gracilescens*, Jord. Diag. i. 119 = *hirsuta*.  
*gracilis*, Willd. ex Ledeb. Fl. Ross. i. 185 = *Sisymbrium mollissimum*.  
*gracilis*, Royle, ex Hook. f. & Thoms. in Journ. Linn. Soc. v. (1861) 168 = *Sisymbrium Wallichii*.  
*grandiflora*, Linn. Moen. Acad. II. 279 = *Parrya macrocarpa*.  
*grandiflora*, Royle, ex Hook. f. & Thoms. in Journ. Linn. Soc. v. (1861) 142 = *alpina*.  
*Halleri*, Linn. Sp. Pl. ed. II. 929.—Europ.  
*Halleri*, Lucé, Fl. Osil. 228 = *arenosa*.  
*hastulata*, Bert. ex DC. Prod. i. 150 = *Cardamine resedifolia*.  
*Heliophila*, DC. Syst. II. 287 = *Farsetia Jacquemonti*.  
*hesperidoides*, A. Gray, Man. Bot. U. St. ed. V. 68 = *Thelypodium pinnatifidum*.

## ARABIS:—

- heteromalla*, Schrad. Ind. Sem. Hort. Goett. ex Linnaea, viii. (1833) Litt. 22 = Holboellii.  
*heterophylla*, Forst. ex DC. Syst. ii. 265 = Cardamine hirsuta.  
*heterophylla*, Nutt. ex Torr. & Gray, Fl. N. Am. i. 81 = laevigata.  
*heterophylla*, Schur, in Verh. Siebenb. Ver. Naturw. iv. (1858) 59.—Austria.  
*Mimalica*, Edgew. in Trans. Linn. Soc. xx. (1851) 31.—Reg. Himal.  
*hirsuta*, DC. Fl. Fr. iv. 675 = ciliata.  
*hirsuta*, Scop. Fl. Carn. ed. II. ii. 30.—Europ.; Oriens; Am. bor.  
*hirsuta*, Royle, ex Hook. f. & Thoms. in Journ. Linn. Soc. v. (1861) 142 = alpina.  
*hirsuta*, Lam. Encyc. i. 220 = stricta.  
*hirsuta*, Jord. Diag. i. 120 = hirsuta.  
*hirsuta*, Soland. in Ait. Hort. Kew. ed. I. ii. 400 = stricta.  
*hirsuta*, Murr. Syst. Veg. ed. XIII. 501 (cf. Linn. f. Suppl. 298) = petraea.  
*hirsuta*, Moench, Meth. 258 = pendula.  
*Holboellii*, Hornem. Fl. Dan. t. 1879.—Am. bor.  
*Holboelliana*, Hort. Hafn. ex Trevir. in Flora, xvi. (1833) 124 = praecox.  
*Hookeri*, Lange, Consp. Fl. Groenl. i. 50.—Groenl.  
*Hornungiana*, Schur, Enum. Pl. Transs. 43.—Transsylv.  
*Huetii*, Trautv. in Act. Hort. Petrop. ii. (1878) 496.—Reg. Caucas.  
*humilis*, Schlecht. ex DC. Syst. ii. 224 = muralis.  
*hybrida*, Reut. Suppl. Cat. Pl. Genév. 8 = alpestris.  
*incana*, Jord. Diag. i. 117 = hirsuta.  
*incana*, Moench, Meth. 257 = alpina.  
*incana*, Roth, Catal. Bot. i. 79.—Europ.  
*incana*, Willd. Enum. ex Steud. Nom. ed. II. i. 116 = muralis.  
*incana*, Willd. Herb. ex Steud. l. c. = collina.  
*incanescens*, Munro, Pl. Agra, 6, ex Hook. f. & Thoms. in Journ. Linn. Soc. v. (1861) 148 = Farsertia Hamiltonii.  
*incarnata*, Lamb. ex DC. Syst. ii. 210.—Sibir.  
*integrifolia*, Lapeyr. Hist. Abr. Pl. Pyr. 385. Suppl. 93.—Europ.  
*intermedia*, Bruegg. in Jahresh. Naturf. Ges. Graub. II. xxv. (1882) 92.—Europ.  
*intermedia*, Hoppe, ex Steud. Nom. ed. II. i. 116 = bellidifolia.  
*ionocalyx*, Boiss. & Heldr. Diagn. Ser. I. viii. 20.—As. Min.  
*Japonica*, Regel, Gartenfl. (1868) 308. t. 414.—Japan.  
*Japonica*, A. Gray, in Mem. Am. Acad. N. S. vi. (1858) 281 = Arabis Stelleri.  
*Juricola*, Jord. Diag. i. 121 = bellidifolia.  
*Kamtschatica*, Auct. vide *Kamtschatica*, Willd.  
*Kamtschatica*, Fisch. ex DC. Syst. ii. 231.—Kamtschatica.  
*Kamtschatica*, Pall. ex Ledeb. Fl. Ross. i. 185 = Sisymbrium mollissimum.  
*Kanawarenensis*, Royle, ex Hook. f. & Thoms. in Journ. Linn. Soc. v. (1861) 142 = amplexicaulis.  
*Kochii*, Jord. Diag. i. 112 = Gerardi.  
*Konolkowi*, Regel, Pl. Nov. Fedsch. 6.—Turkestan.  
*Konolkowi*, Regel & Schmalh. in Act. Hort. Petrop. v. (1877) 232.—Turkestan.  
*lactea*, Stev. ex Rupr. Fl. Cauc. 289 = mollis.  
*laevigata*, DC. Syst. ii. 237.—Am. bor.  
*laevigata*, Hook. Fl. Bor. Am. i. 43 = Drummondii?  
*laevigata*, Walp. in Nov. Act. Nat. Cur. xix. Suppl. i. (1843) 248.—Peruv.  
*laevigata*, Link, Enum. Hort. Berol. ii. 163.—Mexico.  
*laevigata*, St. Lag. in Ann. Soc. Bot. Lyon, vii. (1860) 120 = A. Turrita.  
*laevifolia*, Dur. in Expl. Sc. Algér. t. 72.—Algeria.  
*laevifolia*, Willd. ex Ledeb. Fl. Ross. i. 131 = Parrya Linaea.  
*laevifolia*, Sibth. & Sm. Prod. Fl. Graec. ii. 28.—As. Min.  
*leptocarpa*, Wall. Cat. n. 4784 = Sisymbrium Wallichii.  
*leptocarpa*, Fisch. ex Reichb. Fl. Germ. Excurs. 69 = alpina.  
*Lerchenfeldiana*, Schur, Enum. Pl. Transs. 42 = alpina.  
*laevigata*, Poir. Encyc. Suppl. i. 411 = laevigata.  
*laevigata*, Schrad. Ind. Sem. Hort. Goett. vii. (1832) 42 = Holboellii.  
*longisiliqua*, C. & J. Presl, Delic. Prag. 16.—Sicilia.

## ARABIS:—

- longifolia*, DC. Syst. ii. 219 = albida.  
*longirostris*, S. Wats. in Bot. King, Exp. 17.—Calif.  
*longisiliqua*, Wallr. Sched. Crit. 359 = A. Turrita.  
*Lucens*, Dulac, Fl. Hautes-Pyr. 202 = bellidifolia.  
*lucida*, Linn. f. Suppl. 298.—Europ.  
*Indoviciana*, C. A. Mey. ex Fisch. Mey. & Avé-Lall. Ind. Sem. Hort. Petrop. ix. 60.—Am. bor.  
*Lusitanica*, Boiss. Diagn. Ser. II. i. 20.—Lusitan.  
*Lyallii*, S. Wats. in Proc. Am. Acad. xi. (1876) 122.—Am. bor. occ.  
*lyraefolia*, DC. Syst. ii. 244 = canadensis.  
*lyrata*, Linn. Sp. Pl. 665.—Am. bor.  
*maclovianna*, Hook. Ic. Pl. t. 498.—Ins. Falkland.  
*macrocarpa*, Torr. Mex. Bound. Rep. 32 = perfoliata.  
*madonia*, C. & J. Presl, Delic. Prag. 15.—Sicilia.  
*major*, S. F. Gray, Nat. Arr. Brit. Pl. ii. 676 = A. Turrita.  
*Marschalliana*, Hort. ex Steud. Nom. ed. II. i. 116 = hirsuta.  
*mexicana*, S. Wats. in Proc. Am. Acad. xvii. (1881-82) 319.—Mexico.  
*microphylla*, Nutt. ex Torr. & Gray, Fl. N. Am. i. 82 = Drummondii?  
*minor*, Hort. Berol. ex DC. Syst. ii. 226 = incana.  
*mollis*, Rafin. in Am. Monthly Mag. ii. (1817) 43 = canadensis.  
*mollis*, Stev. in Mém. Soc. Nat. Mosc. iii. (1812) 270.—Reg. Caucas.  
*montana*, Bernh. ex DC. Syst. ii. 225 = stricta.  
*montana*, Lam. Encyc. i. 219 = hirsuta.  
*Montbretiana*, Boiss. in Ann. Sc. Nat. Sér. II. xvii. (1842) 53.—Oriens.  
*monticola*, Jord. Diag. i. 107 = alpina.  
*moschata*, Hort. ex Reichb. Fl. Germ. Excurs. 650 = incana.  
*multicaulis*, Bell. ex DC. Syst. ii. 233 = Halleri.  
*multiflora*, DC. Syst. ii. 243.—Mont. Pyren.  
*multijuga*, Borb. in Linnaea, xli. (1877) 604.—Europ.  
*muralis*, Bertol. Rar. Ital. Pl. Decad. ii. 37.—Graecia.  
*muralis*, Salisb. Prod. 272 = Sisymbrium Thalianum.  
*muricata*, Jord. Diag. i. 125 = muralis.  
*Nasturtium*, [Clairv.] Man. Herb. 223 = Nasturtium officinale.  
*neglecta*, Schult. Oestr. Fl. ii. 248.—Mont. Carpath.  
*nemoralis*, Steud. Nom. ed. II. i. 117 = hirsuta.  
*nemorensis*, C. A. Mey. Verz. Pf. Cauc. 179 = Gerardi.  
*nemorensis*, Reichb. Fl. Germ. Excurs. 681 = hirsuta.  
*neptaeifolia*, Boiss. Fl. Orient. i. 177.—Persia.  
*nivalis*, Guss. Pl. Rar. 389 = serpyllifolia.  
*nivalis*, Spreng. Syst. ii. 893 = Macropodium nivale.  
*Nordmanniana*, Kupr. Fl. Cauc. 72 = mollis.  
*nova*, Vill. Prosp. 39 = saxatilis.  
*nuda*, Bélange, ex Boiss. in Ann. Sc. Nat. Sér. II. xvii. (1842) 54 = Sisymbrium nudum.  
*nudicaulis*, DC. Syst. ii. 240 = Parrya macrocarpa.  
*nudicaulis*, E. Mey. ex Harv. & Sond. Fl. Cap. i. 22.—Afr. austr.  
*nutans*, Moench, Meth. 258 = pumila.  
*nutans*, Sims, Bot. Mag. t. 2219 = Allionii.  
*oblongata*, Wender. Hort. Marb. (1824) ex Steud. Nom. ed. II. i. 117.—Hab.?  
*obtusifolia*, Schur, in Verh. Siebenb. Ver. Naturw. iv. (1858) 58, 6 = alpina.  
*ochroleuca*, Boiss. & Heldr. Diagn. Ser. II. i. 21.—Graecia.  
*ochroleuca*, Lam. Encyc. i. 218 = A. Turrita.  
*olympica*, Sibth. ex DC. Syst. ii. 219 = albida.  
*ovata*, Poir. Encyc. Suppl. v. 557 = hirsuta.  
*ovirensis*, Wulf. in Jacq. Coll. i. 196 = Halleri.  
*owalhiensis*, Cham. & Schlecht. in Linnaea, i. (1826) 17.—Ins. Sandvic.  
*oxyota*, DC. Syst. ii. 236 = pendula.  
*pachyrhiza*, Kar. & Kir. in Bull. Soc. Nat. Mosc. xv. (1842) 144.—Soongaria.  
*pangiensis*, Watt, in Journ. Linn. Soc. xviii. (1881) 378.—Reg. Himal.  
*parviflora*, Rafin. in Am. Monthly Mag. ii. (1817) 43 = Sisymbrium Thalianum.  
*parvula*, Dufour, in DC. Syst. ii. 228.—Europ. austr.  
*patens*, Royle, ex Hook. f. & Thoms. in Journ. Linn. Soc. v. (1861) 142 = amplexicaulis.  
*patens*, Sulliv. in Am. Journ. Sc. i. (1819) 42, 49.—Am. bor.

## ARABIS:—

- Patriniana*, DC. Syst. ii. 236 = pendula.  
*patula*, Host, Fl. Austr. ii. 271.—Austria.  
*patula*, Torr. Bot. Mex. Bound. 32 = Holboellii.  
*patula*, Weinm. Cat. Hort. Dorp. (1810) 18 = auriculata.  
*pauciflora*, Garcke, Fl. Deutschl. ed. IV. 22 = brassicaeformis.  
*pedemontana*, Boiss. Diagn. Ser. I. i. 69 = cebennensis.  
*pelligera*, Fenzl, in Kotschy, Reise Cilic. Taur. 891 = ionocalyx.  
*pendula*, Lachen. ex Reichb. Fl. Germ. Excurs. 681 = A. Turrita.  
*pendula*, Linn. Sp. Pl. ed. I. 665.—Sibir.; Am. bor.  
*pendula*, Stell. ex DC. Syst. ii. 242 = Stelleri.  
*perfoliata*, Lam. Encyc. i. 219.—Europ.; Sibir.; Reg. Himal.  
*permixta*, Jord. Diag. i. 110 = Gerardi.  
*petiolaris*, A. Gray, in Proc. Am. Acad. vi. (1864-65) 187.—Texas.  
*petiolaris*, Bieb. Fl. Taur. Cauc. ii. 126 = Sisymbrium Alliaria.  
*petraea*, Lam. Encyc. i. 221.—Reg. bor. temp.  
*petricola*, Jord. Diag. i. 121 = hirsuta.  
*petrogena*, Kern. in Oestr. Bot. Zeitschr. xiii. (1863) 141 = arenosa.  
*Piasezkii*, Maxim. in Bull. Acad. Pétersb. xxvi. (1880) 420.—China.  
*pinnatifida*, Lam. Encyc. i. 221 = Braya pinnatifida.  
*planisiliqua*, Pers. ex Reichb. Ic. Fl. Germ. xii. 13 = Gerardi.  
*platysperma*, A. Gray, in Proc. Am. Acad. vi. (1864-65) 519.—Calif.  
*praecox*, Waldst. & Kit. ex Willd. Enum. Hort. Berol. 684 = procurrens.  
*praecox*, Jord. Diag. i. 114 = Gerardi.  
*procurrens*, Waldst. & Kit. Pl. Rar. Hung. ii. 154. t. 144.—Hungar.; Banat.; Thracia.  
*propera*, Jord. Diag. i. 118 = hirsuta.  
*propinqua*, Jord. l. c. = hirsuta.  
*pseudoturritis*, Boiss. & Heldr. Diagn. Ser. II. i. 20.—Graecia.  
*pterosperma*, Edgew. in Trans. Linn. Soc. xx. (1861) 83 = alpina.  
*puberula*, Nutt. ex Torr. & Gray, Fl. N. Am. i. 82 = canescens.  
*pubescens*, Poir. Encyc. Suppl. i. 413.—Algeria.  
*pubiculax*, Miq. in Ann. Mus. Bot. Lugd. Bat. ii. 72.—Japan.  
*pubigera*, Jord. Diag. i. 115 = Gerardi.  
*pumila*, Jacq. Fl. Austr. iii. 44.—Europ.  
*purpurascens*, Presl, Fl. Sicul. i. 50 = longisiliqua.  
*purpurea*, Sibth. & Sm. Fl. Graec. vii. t. 643.—Ins. Cyprus.  
*ramosa*, Lam. Fl. Fr. ii. 510 = Sisymbrium Thalianum.  
*recta*, Vill. Hist. Pl. Dauph. iii. 319 = auriculata.  
*Reichenbachii*, Syme, Eng. Bot. ed. III. i. 168 = hirsuta.  
*repanda*, S. Wats. in Proc. Am. Acad. xi. (1876) 122.—Calif.  
*reptans*, Lam. Encyc. i. 222 = Draba caroliniana?  
*resediflora*, H. B. & K. Nov. Gen. et Sp. v. 81 = Nasturtium arabiforme.  
*resedifolia*, Lam. Fl. Fr. ii. 511 = Cardamine resedifolia.  
*retrofracta*, R. Grah. in Edinb. Phil. Journ. (1827) 7 = Holboellii.  
*Retziana*, Beurl. ex Nym. Consp. i. 33 = hirsuta.  
*rhaetica*, Bruegg. in Jahresh. Naturf. Ges. Graub. II. xxv. (1882) 85.—Europ.  
*rhomboidea*, Pers. Syn. ii. 204 = Cardamine rhomboidea.  
*rigida*, Dulac, Fl. Hautes-Pyr. 200 = brassicaeformis.  
*rigida*, Wallr. Beitr. Fl. Hercyn. 220 = auriculata.  
*rigidula*, Jord. Diag. i. 108 = Gerardi.  
*Roemeriana*, Andr. ex DC. Syst. ii. 228 = parvula.  
*rosea*, DC. Syst. ii. 215 = muralis.  
*rosella*, Jord. Diag. i. 126 = muralis.  
*rotundifolia*, Rafin. in Am. Monthly Mag. ii. (1817) 43 = Draba caroliniana.  
*rubricaulis*, Jord. Diag. i. 113 = Gerardi.  
*rugosa*, Moench, Meth. 259 = A. Turrita.  
*runcinata*, Lam. Encyc. i. 222 = petraea.  
*runcinata*, S. Wats. in Proc. Am. Acad. xvii. (1881-82) 319.—Am. bor.  
*rupestris*, Nutt. ex Torr. & Gray, Fl. N. Am. i. 81 = hirsuta.  
*sabauda*, Bruegg. in Jahresh. Naturf. Ges. Graub. II. xxv. (1882) 87.—Europ.

## ARABIS:—

- sagittata*, DC. Fl. Fr. vi. 592 = hirsuta.  
*saxatilis*, All. Fl. Pedem. i. 268.—Europ.  
*saxicola*, Jord. Diag. i. 106 = alpina.  
*saxicola*, Edgew. in Trans. Linn. Soc. xx. (1846) 33.—  
 Reg. Himal.  
*saxigena*, Jord. Diag. i. 127 = muralis.  
*scabra*, All. Fl. Pedem. i. 268 = serpyllifolia pumila.  
*scabra*, Gilib. Fl. Litan. ii. 61 = Sisymbrium Thalia-  
 num.  
*scapigera*, Boiss. in Ann. Sc. Nat. Sér. II. xvii. (1842)  
 54 = Sisymbrium nudum.  
 Schievreckiana, Andrs. in DC. Prod. i. 145.—Tyrol.  
 Scopoliiana, Boiss. ex Nym. Consp. i. 35.—Europ.  
*vegetalis*, Schur, Enum. Pl. Transs. 45 = arenosa.  
*serpyllifolia*, Hoppe, ex DC. Syst. ii. 241 = vohinensis.  
*serpyllifolia*, Vill. Prosp. 39.—Europ.  
*serrata*, Franch. & Sav. Enum. Pl. Jap. i. 33.—  
 Japon.  
*sibirica*, Hort. ex Steud. Nom. ed. II. i. 117.—Sibir.  
*sicula*, Huet, ex Reut. Cat. Grain. (1857).—Sicilia.  
*sicula*, Stev. ex Nym. Suppl. 32 = albida.  
 Sieberi, Tausch, in Flora, xix. (1836) ii. 405.—  
 Austr.  
*siliculosa*, Lam. Encyc. i. 221 = Parrya macrocarpa.  
*simplicifolia*, Schur, Enum. Pl. Transs. 43 = petraea.  
*sinaica*, Boiss. Diagn. Ser. I. viii. 21 = auriculata.  
*sinaica*, Steud. Nom. ed. II. i. 117, nom.—Arab.  
*sinuata*, Turcs. in Bull. Soc. Nat. Mosc. (1840) 64 —  
 Sibir.  
*sisymbroides*, Hook. ex Hook. f. in Trans. Linn. Soc.  
 xxiii. (1861) 314 = petraea.  
*Sophia*, Bernh. Syst. Verz. Erf. 196 = Sisymbrium  
 Sophia.  
 Soyeri, Reut. & Huet, ex Huet, in Ann. Sc. Nat.  
 Sér. III. xix. (1858) 251.—Mont. Pyren.  
*sparsiflora*, Nutt. ex Torr. & Gray, Fl. N. Am. i. 81 =  
 Holboellii.  
*spatulata*, DC. Syst. ii. 227.—Am. austr.  
*spatulata*, Nutt. ex Torr. & Gray, Fl. N. Am. i. 81.  
 —Am. bor.  
 Stelleri, DC. Syst. ii. 242.—As. bor. or.  
*stellulata*, Desv. & Berthol. in Desv. Journ. Bot. ii.  
 (1813) 76 = pumila.  
*stenocarpa*, Boiss. & Reut. Diagn. Pl. Nov. Hisp. 4 =  
 saxatilis.  
*stenopetala*, Willd. Enum. Hort. Berol. Suppl. 46.—  
 Hab. ?  
 Stevniiana, Rupr. Fl. Cauc. 289.—Reg. Cauc.  
*stolonifera*, Clairv. ex DC. Syst. ii. 238 = Halleri.  
*stolonifera*, Hornem. Hort. Hafn. ii. 618.—Hab. ?  
*stricta*, Costa, Ampliac. 22 = Costae.  
*stricta*, Huds. Fl. Angl. 292.—Europ.; Am. bor.  
*stricta*, Sieber, ex Tausch, in Flora, xix. (1836) ii. 406  
 = alpestris.  
*subcoarctata*, Gren. ex Nym. Consp. 34 = bellidifolia.  
*subnivalis*, Bruegg. in Jahrb. Naturf. Ges. Graub.  
 II. xxv. (1882) 88.—Europ.  
*subnitens*, Jord. Diag. i. 124 = alpestris.  
*subpinnatifida*, S. Wats. in Proc. Am. Acad. xx. (1885)  
 353.—Am. bor. occ.  
*sudetica*, Tausch, in Flora, xix. (1836) ii. 407 =  
 hirsuta.  
*suecica*, Fries, Summa Veg. 30, 147 = Sisymbrium  
 suecicum.  
*suffrutescens*, S. Wats. in Proc. Am. Acad. xvii.  
 (1881-82) 362.—Am. bor. occ.  
*sulphurea*, Boiss. Fl. Orient. i. 178.—Persia.  
*supina*, Lam. Fl. Fr. ii. 512 = Sisymbrium supinum.  
*sylvestris*, Scop. Fl. Carn. ed. II. ii. 32 = Brassica  
 Cheiranthos.  
*taraxacifolia*, T. Anders. in Hook. f. Fl. Brit. Ind. i. 136  
 = arvensis.  
*tatarica*, Pall. Reise, ii. 676 = Parrya macrocarpa.  
*tenella*, Guss. & Tenore, Fl. Neap. Syll. App. v. 20.—  
 Lucania.  
*tenella*, Host, Fl. Austr. ii. 273 = Halleri.  
*Tenorii*, Huet, ex Nym. Consp. 34 = albida.  
*Thaliana*, Crantz, Stirp. Austr. ed. II. 39 = petraea.  
*Thaliana*, Linn. Sp. Pl. 665 = Sisymbrium Thalianum.  
*Thomsoni*, Hook. f. & Thoms. in Journ. Linn. Soc. v.  
 (1861) 145 = tibetica.  
*thyrsoides*, Sibth. & Sm. Fl. Graec. t. 642 = albida.  
*tibetica*, Hook. f. & Thoms. in Journ. Linn. Soc. v.  
 (1861) 143.—Reg. Himal.  
*toxophylla*, Bieb. Fl. Taur. Cauc. iii. 448 = Sisymbrium  
 toxophyllum.  
*transilvanica*, Schur, Enum. Pl. Transs. 43 = petraea.

## ARABIS:—

- trichopoda*, Turcs. in Bull. Soc. Nat. Mosc. (1840) 63.  
 —Kossia.  
*tuberosa*, Muhl. ex Pers. Syn. ii. 204 = Cardamine  
 rhomboidea.  
 Turczaninowii, Ledeb. Fl. Ross. i. 123.—Sibir.  
 Turrita, Linn. Sp. Pl. 665.—Europ.; Oriens.  
 Turritis, [Clairv.] Man. Herb. 223 = A. Turrita.  
*umbrosa*, Crantz, Stirp. Austr. ed. I. fasc. i. 43; ed. II.  
 41 = A. Turrita.  
*umbrosa*, Turcz. ex Steud. Nom. ed. I. ii. 118 = petraea.  
*undulata*, Link, Enum. Hort. Berol. ii. 161 = alpina.  
*uralensis*, Willd. ex Ledeb. Fl. Ross. i. 120 = petraea.  
 verna, R. Br. in Ait. Hort. Kew. ed. II. iv. 105.—Reg.  
 Mediterr.  
*vesula*, Jord. Diag. i. 123 = alpestris.  
*violacea*, Moench, Meth. 259 = verna.  
*virescens*, Jord. Diag. i. 109 = Gerardi.  
*virginica*, Poir. Encyc. Suppl. i. 413 = Cardamine  
 hirsuta.  
*viscosa*, DC. Syst. ii. 216 = albida.  
 vohinensis, Spreng. Pugill. i. 46. n. 81.—Austria.  
*wolgensis*, Willd. ex Ledeb. Fl. Ross. i. 185 = Sisym-  
 brium toxophyllum.  
*yokoscensis*, Franch. & Sav. Enum. Pl. Jap. i. 34.—  
 Japon.  
 Zeyheriana, Turcs. in Bull. Soc. Nat. Mosc. xxvii.  
 (1854) ii. 292.—Afr. austr.

ARABISA, Reichb. Handb. 260 (1837) = *Arabis*, Linn.  
 (Crucif.).

ARACHIDNA, Plum. ex Moench, Meth. 121 (1794) =  
*Arachis*, Linn. (Legum.).  
*quadrifolia*, Moench, l. c. 122 = *Arachis hypogaea*.  
*quadrifolia*, Noronha, in Verh. Batav. Gen. v. (1790)  
 ed. I. Art. iv. 7.—Malaya.

ARACHIS, Linn. Syst. ed. I. (1735). LEGUMI-  
 NOSAE, Benth. & Hook. f. i. 518.  
 ARACHIDNA, Moench, Meth. 121 (1794).  
 MUNDUBI, Adans. Fam. ii. 323 (1763).  
*africana*, Burm. f. Fl. Cap. Prod. 22 = Voandzicia sub-  
 terranea.  
*africana*, Lour. Fl. Cochinch. ii. 430 = hypogaea.  
*americana*, Tenore, in Mem. Ist. Incorr. i. (1811) 48 =  
 hypogaea.  
*aprica*, Walt. Fl. Carol. 183 = *Stylosanthes elatior*.  
*asiatica*, Lour. Fl. Cochinch. ii. 430 = hypogaea.  
*fruticosa*, Retz. Obs. Fasc. v. 26 = *Stylosanthes mu-  
 cronata*.  
*glabrata*, Benth. in Trans. Linn. Soc. xviii. (1841)  
 159.—Bras.  
*hypogaea*, Linn. Sp. Pl. 741.—Reg. trop. (cult.).  
*marginata*, Gardn. in Hook. Ic. Pl. t. 500.—Bras.  
*prostrata*, Benth. in Trans. Linn. Soc. xviii. (1841)  
 159.—Bras.  
*pusilla*, Benth. l. c.—Bras.  
*tuberosa*, Benth. l. c.—Bras.  
*villosa*, Benth. l. c.—Am. austr.

ARACHNANTHE, Blume, Rumphia, iv. 55. t. 196  
 (1828). ORCHIDEAE, Benth. & Hook. f. iii. 572.  
 ARACHNIS, Blume, Bijdr. 365 (1825).  
 ARMODORUM, Breda, Orch. Kuhl. & Haas. (1827).  
 ARRHYNCHIUM, Lindl. in Paxt. Fl. Gard. i. 142  
 (1851).  
 ESMERALDA, Reichb. f. Xenia Orch. ii. 33 (1874).  
*bilinguis*, Benth. in Journ. Linn. Soc. xviii. (1861)  
 332.—Ind. or.  
*Cathartii*, Benth. & Hook. f. Gen. iii. 573.—Reg.  
 Himal.  
 Lowei, Benth. & Hook. f. l. c.—Borneo.  
*moschifera*, Blume, Rumphia, iv. 55.—Malaya.  
 Sulingi, Benth. in Journ. Linn. Soc. xviii. (1861) 332.  
 —Malaya.

ARACHNE, Neck. Elem. ii. 348 (1790) = *Andrachne*,  
 Linn. (Euphorb.).

ARACHNIMORPHA, Desv. in Ham. Prod. Fl. Ind.  
 Occ. 28 (1825) = *Rondeletia*, Linn. (Rubiaceae).  
*incana*, Ham. l. c. = *R. incana*.

ARACHNIS, Blume, Bijdr. 365 (1825) = *Arachnanthe*,  
 Blume (Orchid.).  
*moschifera*, Blume, l. c. = *Arachnanthe moschifera*.

ARACHNITES, F. W. Schmidt, Fl. Boëm. i. 74 (1790)  
 = *Ophrys*, Linn. (Orchid.).  
*alpina*, F. W. Schmidt, l. c. = *Herminium alpinum*.  
*anthropophora*, F. W. Schmidt, l. c. 77 = *Aceras anthe-  
 pophora*.  
*apifera*, Hoffm. Deutschl. Fl. ed. II. ii. 180 = *O. apifera*.  
*atrata*, Tod. Hort. Panor. ii. t. 28 = *O. aranifera*.  
*Benoitii*, Tod. l. c.—Hab. ?  
*Bertolonii*, Tod. Orch. Sicul. 79 = *O. Bertolonii*.  
*Biancae*, Tod. l. c. 83 = *O. Biancae*.  
*bombyliflora*, Tod. l. c. 91 = *O. bombyliflora*.  
*fuciflora*, F. W. Schmidt, Fl. Boëm. i. 76 = *O. Arach-  
 nites*.  
*fusca*, Tod. l. c. 98 = *O. fusca*.  
*Inzengae*, Tod. Nouv. Gen. 12 = *O. Inzengae*.  
*lunulata*, Tod. Orch. Sicul. 77 = *O. lunulata*.  
*lutea*, Tod. l. c. 95 = *O. fusca*.  
*Monorchis*, Hoffm. Deutschl. Fl. ed. II. ii. 179 =  
*Herminium Monorchis*.  
*musciflora*, F. W. Schmidt, Fl. Boëm. i. 75 =  
*muscifera*.  
*oxyrhynchus*, Tod. Orch. Sicul. 81 = *O. Arachnites*.  
*pallida*, Tod. l. c. 100 = *O. pallida*.  
*Speculum*, Tod. l. c. 98 = *O. Speculum*.  
*tenthredinifera*, Tod. l. c. 85 = *O. tenthredinifera*.

ARACHNITIS, Phil. in Bot. Zeit. 217 (1840).  
 BURMANNIACEAE, Benth. & Hook. f. iii. 466.  
*uniflora*, Phil. l. c.—Chili.

ARACHNOPOGON, Berg, ex Haberl, Cat. Pesth. i. 9  
 Steud. Nom. ed. II. i. 118 (1840), nomen.  
*heterospermum*, Berg, l. c.—Hab. ?

ARACHNOSPERMUM, Berg (sec. Steud. Nom. ed. II.  
 i. 118) = *Hypochaeris*, Linn. (Compos.).

ARACHNOSPERMUM, F. W. Schmidt, Samml. 139  
 Aufs. i. 274 (1795) = *Scorzonera*, Linn. (Compos.).  
*laciniatum*, F. W. Schmidt, l. c. = *S. laciniata*.  
*resedifolium*, F. W. Schmidt, l. c. = *pracc.* ?

ARACHNOTHRIX, Walp. Ann. ii. 776 (1852) = *scy-*

ARACHNOTHRYX, Planch. in Fl. des Serres, Sér. I. v.  
 (1849) sub t. 442 = *Rondeletia*, Linn. (Rubiaceae).  
*buddleioides*, Planch. l. c. = *R. buddleioides*.  
*discolor*, Planch. l. c. = *R. discolor*.  
*elongata*, Planch. l. c. = *R. elongata*.  
*hispidula*, Griseb. Fl. Brit. W. Ind. 325.—Ind. occ.  
*laniflora*, Planch. in Fl. des Serres, Sér. I. v. (1849)  
 sub t. 442 = *R. laniflora*.  
*leucophylla*, Planch. l. c. = *R. leucophylla*.  
*reflexa*, Planch. l. c. = *R. reflexa*.  
*rosea*, Linden, Hort. Linden. (1859) 3.—N. Grætat.

ARACHUS, Medic. in Vorles. Churpf. Phys. Gen. 3.  
 (1787) 360 = *Vicia*, Tourn. (Legum.).  
*vicioides*, Medic. l. c. = *V. bithynica*.

ARACIUM, Neck. Elem. i. 49 (1790) = *Crepis*, Linn.  
 (Compos.).  
*alpinum*, Monn. Ess. Hierac. 73 = *C. alpina*.  
*aureum*, D. Dietr. Syn. Pl. iv. 1329 = *C. aurea*.  
*chondrilloides*, D. Dietr. l. c. 1330 = *C. Jacquini*.  
*cydoniaefolium*, D. Dietr. l. c. = *Hieracium cydonia-  
 folium*.  
*Froelichianum*, D. Dietr. l. c. = *C. incarnata*.  
*Gmelini*, D. Dietr. l. c. = *C. Gmelini*.  
*incarnatum*, D. Dietr. l. c. 1329 = *C. incarnata*.  
*laevigatum*, Miq. Fl. Ind. Bat. ii. 111 = *C. laevigata*.  
*lyratum*, Herd. in Bull. Soc. Nat. Mosc. xliii. (1879) i.  
 214 = *C. lyrata*.  
*mauritanum*, D. Dietr. Syn. Pl. iv. 1330 = *C. mauri-  
 tianum*.  
*multicaule*, D. Dietr. l. c. = *C. multicanlis*.  
*paludosum*, Monn. Ess. Hierac. 73 = *C. paludosa*.  
*Pancicii*, Sch. Bip. in Pollichia, xxii-iv. (1866) 330.—  
 Europ.  
*praemorsum*, D. Dietr. Syn. Pl. iv. 1329 = *C. pro-  
 morsum*.  
*prenanthoides*, D. Dietr. l. c. 1330 = *Hieracium prenan-  
 thoides*.  
*pubescens*, C. Koch, in Linnaea, xxiii. (1850) 681.—  
 As. Min. ?  
*pygmaeum*, Miq. Fl. Ind. Bat. ii. 111 = *C. nudicaulis*.  
*succisaefolium*, D. Dietr. Syn. Pl. iv. 1330 = *C. succisa-  
 folia*.



**ARAEOCOCCUS**, Brongn. in Ann. Sc. Nat. Sér. II. xv. (1841) 370. *BROMELIACEAE*, Benth. & Hook. f. iii. 664.  
*micanthus*, Brongn. l. c.—Guiana.

**ARAGUS**, Steud. Nom. ed. II. i. 118 (1840) = **ARAGALLUS**, Neck. = **Astragalus**, Tourn. (Legumin.).

**ARALIA**, Tourn. ex Linn. Syst. ed. I. (1735): Gen. ed. I. 88 (1737). *ARALIACEAE*, Benth. & Hook. f. 1936. **AURELIANA**, Lafit. ex Catesb. Nat. Hist. Carol. App. 16 (1754).

**BLAKWELLIA**, Scop. Introd. 326 (1777). **DIMORPHANTHUS**, Miq. Comm. Phyt. 95 (1840). **GYNAPTENA**, Spach, Hist. Vég. Phan. viii. 113 (1839).

**MOTHERWELLIA**, F. Muell. Fragm. vii. 107 (1870). **NALAGU**, Adans. Fam. ii. 445 (1763). **abyssinica**, Hochst. ex A. Rich. Tent. Fl. Abyss. i. 386 = *Heptapleurum abyssinicum*.

**acerifolia**, Willd. ex Roem. & Schult. Syst. vi. 699 = *Oreopanax acerifolium*. **aculeata**, Ham. ex Seem. in Journ. Bot. vi. (1868) 136 = *Brassaiopsis aculeata*.

**acutifolia**, Willd. ex Roem. & Schult. Syst. vi. 697 = *Brassaiopsis aculeata*. **angularis**, Willd. l. c. 698 = *Oreopanax angulare*.

**arborescens**, Linn. Pl. Jam. Pugill. ii. 11; Syst. ed. X. 967 = *Dendropanax arborescens*. **arborescens**, Vell. Fl. Flum. 129; iii. t. 110 = *Gilibertia brasiliensis*.

**argentata**, H. B. & K. Nov. Gen. et Sp. v. 4 = *Oreopanax argentatum*. **argentea**, Linden, Cat. n. 18. p. 7.—Hab. ?

**armata**, Seem. in Journ. Bot. vi. (1868) 134.—Ind. or aromatica, Blume, Bijdr. 271 (= *Agalma aromaticum*).—Java.

**avicenniifolia**, H. B. & K. Nov. Gen. et Sp. v. 2. t. 2 = *Oreopanax avicenniifolium*. **Bastardiana**, Decne. Bot. Vénus, 24 = *Panax Bastardianum*.

**bipinnata**, Reinw. ex De Vriese, Pl. Ind. Bat. Reinw. 83 = *montana*. **bipinnata**, Blanco, Fl. Filip. ed. I. 222 = *javanica*.

**bipinnatifida**, C. B. Clarke, in Hook. f. Fl. Brit. Ind. ii. 722.—Reg. Himal. **brevifolia**, March. in Bull. Acad. Belg. Sér. II. xlvii. (1879) 74.—Mexic.

**cachemirica**, Decne. in Jacquem. Voy. Bot. 72. t. 81.—Reg. Himal. **californica**, S. Wats. in Proc. Am. Acad. xi. (1876) 144.—Calif.

**calyculata**, Zoll. & Moritz, Syst. Verz. Zoll. 41 = *Macropanax oreophyllum*. **canescens**, Sieb. & Zucc. Fl. Jap. Fam. Nat. i. 94 = *spinosa*.

**capitata**, Jacq. Enum. Pl. Carib. 18 = *Oreopanax capitatum*. **capitulata**, Jungh. & De Vriese, in Ann. Sc. Nat. Sér. III. vi. (1846) 116.—Sumatra.

**catalpaefolia**, Willd. ex Roem. & Schult. Syst. vi. 697 = *Oreopanax capitatum*. **cheirophylla**, Spreng. Syst. i. 953 = *Oreopanax cheirophyllum*.

**chinensis**, Blume, Bijdr. 870 = *dasyphylla*. **chinensis**, Linn. Sp. Pl. 273 = *spinosa*. **clatifolia**, Griff. ex Seem. in Journ. Bot. vi. (1868) 134.—Reg. Himal.

**cochleata**, Lam. Encyc. i. 224 = *Panax cochleatum*. **cordata**, Thunb. Fl. Jap. 127.—Japan. **crassifolia**, Soland. ex A. Cunn. in Ann. Nat. Hist. ii. (1839) 214 = *Pseudopanax crassifolium*.

**crassinervia**, H. B. & K. Nov. Gen. et Sp. v. 5 = *Oreopanax crassinervium*. **cumanensis**, H. B. & K. l. c. 3 = *Oreopanax cumanense*. **dasyphylla**, Miq. Fl. Ind. Bat. i. 1. 751.—Java.

**decaisneana**, Hance, in Journ. Bot. iv. (1866) 172 = *spinosa*. **decomposita**, Reinw. ex De Vriese, Pl. Ind. Bat. Reinw. 84.—Java.

**digitata**, Roxb. Hort. Beng. 22; Fl. Ind. ii. 107 = *Heptapleurum venulosum*. **digitata**, Willd. ex Roem. & Schult. Syst. vi. 701 = *Oreopanax xalapense*.

**discolor**, H. B. & K. Nov. Gen. et Sp. v. 4 = *Oreopanax discolor*. **disperma**, Blume, Bijdr. 872 = *Macropanax oreophyllum*.

**ARALIA** :—**dubia**, Spreng. Syst. iv. Cur. Post. 125 = *Trevesia palmata*.

**Echinops**, Cham. & Schlecht. in Linnæa, v. (1830) 409 = *Oreopanax Echinops*. **edulis**, Sieb. & Zucc. Fl. Jap. i. 57. t. 25 = *cordata*.

**elata**, Seem. in Journ. Bot. vi. (1868) 134 = *spinosa*. **elegantissima**, Veitch, in Gard. Chron. (1873) 782.—Hab. ?

**erinacea**, Hook. in Brewst. Edinb. Journ. Sc. vi. (1827) 64 = *Fatsia horrida*. **Faribuki**, Sieb. ex Miq. in Ann. Mus. Bot. Lugd. Bat. i. 16.—Japan.

**farinosa**, Delile, ex Ferr. & Galin. Voy. Abyss. iii. 135 = *Panax pinnatum*. **ferox**, Miq. Fl. Ind. Bat. i. t. 750.—Malaya.

**ferruginea**, Willd. ex Roem. & Schult. Syst. vi. 701 = *Sciadophyllum ferrugineum*. **filicifolia**, Chr. Moore, ex Fourn. in Illustr. Hort. xxxii. (1876) 72. t. 240.—Ins. Pacif.

**Finlaysoniana**, Seem. in Journ. Bot. vi. (1868) 134.—Ind. or **floribunda**, H. B. & K. Nov. Gen. et Sp. v. 6. t. 416 = *Oreopanax floribundum*.

**foliolosa**, Seem. in Journ. Bot. vi. (1868) 134.—Reg. Himal. **fragrans**, G. Don. ex Loud. Hort. Brit. 112 = *Heteropanax fragrans*.

**Gemma**, Linden.—Cf. Gard. Chron. (1880) ii. 120.—N. Caled. **georgica**, Miq. Ann. Mus. Bot. Lugd. Bat. i. 8.—Am. bor.

**Giesbrechtii**, Versch. ex Morr. in Belg. Hortie. xiii. (1863) 3 = *Oreopanax xalapense*. **Ginseng**, Baill. Hist. Pl. vii. 197.—China.

**glomerulata**, Blume, Bijdr. 873 = *Brassaiopsis speciosa*. **gracillima**, Linden, in Rev. Hortie. (1877) 88 = *Veitchii*.

**grandis**, Miq. Comm. Phyt. 95 = *elata*. **Guilfoylei**, Cogn. & March. Pl. Ornem. ii. (1874). t. 58.—Ins. Pacif.

**heptaphylla**, Willd. ex Spreng. Syst. i. 952 = *Sciadophyllum ferrugineum*. **heterophylla**, A. Cunn. ex Hook. Ic. Pl. t. 583-584 = *Pseudopanax crassifolium*.

**heterophylla**, Mutis, ex H. B. & K. Nov. Gen. et Sp. v. 1 = *Oreopanax Mutisianum*. **heterophylla**, Willd. ex Roem. & Schult. Syst. vi. 698 = *Oreopanax acerifolium*.

**hispidula**, Vent. Jard. Cels. t. 41; Michx. Fl. Bor. Am. i. 185.—Am. bor. **Humboldtiana**, Roem. & Schult. Syst. vi. 699 = *Oreopanax floribundum*.

**humilis**, Cav. Ic. iv. 7. t. 318.—N. Mexic. **hypoleuca**, Presl, Epim. Bot. 250 = *spinosa*. **incisa**, Willd. ex Roem. & Schult. Syst. vi. 699 = *Oreopanax floribundum*.

**japonica**, Hort. ex Seem. in Journ. Bot. vi. (1868) 135 = *Leroana*. **japonica**, Thunb. Fl. Jap. 128 = *Fatsia japonica*.

**jatrophaefolia**, H. B. & K. Nov. Gen. et Sp. v. 6 = *Oreopanax jatrophaefolium*. **javanica**, Miq. Fl. Ind. Bat. i. 1. 749.—Java.

**Kleinii**, Steud. Nom. ed. II. i. 118 = *Miquella Kleinii*. **laetevirens**, C. Gay, Fl. Chil. iii. 151 (= *Cheirodendron laetevirens*).—Chili.

**lappaeifolia**, Rausch. Nom. ed. III. 88; et Retz. Obs. vi. 27.—Ind. or **Laribuki**, Keiske, ex Miq. in Ann. Mus. Bot. Lugd. Bat. i. 16.—Japan.

**latifolia**, Wight & Arn. Prod. 376 = *Polyscias pinnata*. **Leroana**, C. Koch, Wochenschr. vii. (1864) 369.—Am. bor.

**Lessonii**, Hook. f. Fl. Nov. Zel. 96 = *Pseudopanax Lessonii*. **longifolia**, D. Dietr. Syn. Pl. ii. 1035.—Java.

**longifolia**, Reinw. ex App. Hort. Spaarn. Berg. 2 = *Brassia littorea*. **lucescens**, Blume, Bijdr. 872 (= *Heptapleurum* sp.).—Java.

**lucida**, Hassk. Cat. Hort. Bogor. Alt. 164.—Malaya. **lutescens**, Auct. ex Steud. Nom. ed. II. err. typ. = *lucescens*.

**Lyallii**, T. Kirk, in Trans. N. Z. Inst. xvii. (1885) 222, 295 (= *Pseudopanax* sp. ?).—N. Zel. **macrophylla**, A. Cunn. in Sweet, Hort. Brit. Suppl. i. 501 = *Meryta latifolia*.

**macrophylla**, Lindl. in Bot. Reg. (1844) Misc. 78 = *cachemirica*.

**ARALIA** :—**malabarica**, Bedd. Fl. Sylv. ii. 121.—Ind. or **mandschurica**, Seem. in Journ. Bot. vi. (1868) 134 = *spinosa*.

**mandshurica**, Rupr. in Bull. Acad. Pétersb. xv. (1856) 134.—As. or **Maralia**, Roem. & Schult. Syst. vi. 704 = *Panax Maralia*.

**Maximowiczii**, Van Houtte, Fl. des Serres, Sér. II. xx. (1874) 39. t. 2067 = *Acanthopanax ricinifolium*. **micans**, Willd. ex Roem. & Schult. Syst. vi. 701 = *Panax splendens*.

**Mitsde**, Siebold, in Linnæa, xxvi. (1853-55) 754 = *Dendropanax japonicum*. **monogynia**, Vell. Fl. Flum. 129; iii. t. 111 = *Gilibertia monogyna*.

**montana**, Blume, Bijdr. 870.—Java. **Moorei**, F. Muell. Fragm. ii. 108 = *Heptapleurum venulosum*.

**Motherwellii**, F. Muell. l. c. vii. 107.—Austral. **Muehlenbergiana**, Roem. & Schult. Syst. vi. 704 = *hispidula*.

**multiflora**, Pohl, ex DC. Prod. iv. 262 = *Oreopanax capitatum*. **Mutisiana**, H. B. & K. Nov. Gen. et Sp. v. 1 = *Oreopanax Mutisianum*.

**nobilis**, Hort. Williams.—Cf. Gard. Chron. (1878) ii. 56; (1880) i. 759.—Hab. ? **nodosa**, Blume, Bijdr. 873 = *Polyscias nodosa*.

**nudicaulis**, Blume, l. c. 870 = *cordata*. **nudicaulis**, Linn. Sp. Pl. 274.—Am. bor. **nutans**, Franch. & Sav. Enum. Pl. Jap. ii. 378.—Japan.

**obtusiloba**, H. B. & K. Nov. Gen. et Sp. v. 5 = *Oreopanax obtusilobum*. **occidentalis**, Schlecht. ex Ledeb. Fl. Ross. ii. 375 = *Fatsia horrida*.

**octonata**, Stokes, Bot. Mat. Med. ii. 181 = *Heptapleurum octophyllum*. **octophylla**, Blanco, Fl. Filip. ed. II. 158 = *Heptapleurum rigidum*.

**octophylla**, Lour. Fl. Cochinch. i. 187 = *Heptapleurum octophyllum*. **palmata**, Lam. Encyc. i. 224 = *Trevesia Zippeliana*.

**palmata**, Lour. Fl. Cochinch. 187 = *Brassaiopsis Hainla*. **palmata**, Reinw. ex De Vriese, Pl. Ind. Bat. Reinw. 82 = *Trevesia sundaica*.

**palmata**, Willd. ex Roem. & Schult. Syst. vi. 699 = *Oreopanax cheirophyllum*. **paniculata**, Phil. in Linnæa, xxviii. (1856) 694 = *Panax valdiviense*.

**papyrifera**, Hook. Kew Journ. iv. (1852) 50 = *Fatsia papyrifera*. **parvifolia**, Panch. & Sebert, Not. Bois. Nouv. Caléd. 204.—N. Caled.

**pendula**, Blanco, Fl. Filip. ed. I. 223 = *Polyscias nodosa*. **pennata**, Poir. Encyc. Suppl. i. 418, sphalm. = *Trevesia palmata*.

**pentaphylla**, Thunb. Fl. Jap. 128 = *Acanthopanax spinosum*. **pergamacea**, Blume, Bijdr. 873 = *Heptapleurum pergamaceum*.

**pinnata**, Hochst. ex A. Rich. Tent. Fl. Abyss. i. 335.—Abyss. **pinnatifida**, Jungh. & De Vriese, in Ann. Sc. Nat. Sér. III. vi. (1846) 115 = *Aralidium pinnatifidum*.

**Planchoniana**, Hance, in Journ. Bot. iv. (1866) 172 = *Acanthopanax spinosum*. **platanifolia**, H. B. & K. Nov. Gen. et Sp. v. 6 = *Oreopanax platanifolium*.

**polaris**, Hombr. & Jacquinot, ex Decne. Bot. Voy. Astrol. et Zel. 55 = *Stilbocarpa polaris*. **Polyscias**, Spreng. ex Seem. in Journ. Bot. vi. (1868) 138 = *Polyscias umbellata*.

**Pseudo-ginseng**, Benth. ex C. B. Clarke, in Hook. f. Fl. Brit. Ind. ii. 721.—Reg. Himal. **pubescens**, DC. Cat. Hort. Monsp. (1813) 80 = *humilis* ?

**quinduenis**, H. B. & K. Nov. Gen. et Sp. v. 8 = *Sciadophyllum quinduense*. **quinquefolia**, Decne. & Planch. in Rev. Hortie. Sér. IV. iii. (1854) 105.—Am. bor.

**racemosa**, Linn. Sp. Pl. 273.—Am. bor. **ramiflora**, Pohl, ex March. in Mart. Fl. Bras. xi. i. 250 = *Gilibertia cuneata*.

**Regelliana**, March. in Bull. Acad. Belg. Sér. II. xlvii. (1879) 73.—Mexico. **Reinwardtiana**, Seem. in Journ. Bot. vi. (1868) 138 = *Trevesia sundaica*.

**ARALIA** :—

- reticulata*, Willd. ex Roem. & Schult. Syst. vi. 699 = *Oreopanax reticulata*.  
*rigida*, Blume, Bijdr. 874 = *Heptapleurum rigidum*.  
*rugosa*, Blume, l. c. 872 (= *Heptapleuri* sp.).—Java.  
*salicifolia*, Vent. ex Seem. in Journ. Bot. vi. (1868) 138.—Hab. f.  
*scabra*, Presl, ex DC. Prod. iv. 258 = pubescens.  
*scandens*, Poir. Encyc. Suppl. i. 419 = *Brassalopsis Hainla*.  
*Schefflera*, Spreng. Pl. Pugill. i. 28 = *Schefflera digitata*.  
*Sciadophyllum*, Sw. Prod. Veg. Ind. Occ. 56 = *Sciadophyllum Brownii*.  
*septemnervia*, H. B. & K. Nov. Gen. et Sp. v. 3 = *Oreopanax capitatum*.  
*Sieboldii*, Hort. ex C. Koch, Dendrol. i. 678 = *Fatsia japonica*.  
*simillima*, Blume, Bijdr. 871 (= *Heptapleuri* sp.).—Java.  
*scandens*, March. in Bull. Acad. Belg. Sér. II. xlvii. (1879) 75.—Bolivia.  
*spectabilis*, Hort. Bull.—Cf. Gard. Chron. (1876) i. 608 = *filicifolia*.  
*spinosa*, Linn. Sp. Pl. 273.—Am. bor.  
*tarchonanthifolia*, Willd. ex Roem. & Schult. Syst. vi. 698 = *Oreopanax avicenniaefolium*.  
*tenuifolia*, Pancher, ex Baill. Adansonia, x. (1871-72) 372.—N. Caled.  
*Thibautii*, Versch. ex Morr. in Belg. Hort. xiii. (1863).—Mexic.  
*Thomsonii*, Seem. in Journ. Bot. vi. (1868) 134.—Reg. Himal.  
*trifolia*, Banks & Soland. ex Walp. Ann. v. 84 = *Pseudopanax crassifolium*.  
*trifolia*, Decne. & Planch. in Rev. Hort. Sér. IV. iii. (1854) 105.—Am. bor.  
*trifoliata*, Meyen, Reise, ii. 332 = *Acanthopanax aculeatum*.  
*trigyna*, Gaudich. Voy. t. 98 (= *Panaxis* sp.).—Hab. f.  
*triphylla*, Poir. Encyc. Suppl. i. 418 = *trifolia*.  
*tripinnata*, Blanco, Fl. Filip. ed. I. 223 = *Panax fruticosum*.  
*turbacensis*, H. B. & K. Nov. Gen. et Sp. v. 3 = *Oreopanax turbacense*.  
*umbellata*, Pav. ex Seem. in Journ. Bot. vi. (1868) 138 = *Gilbertia umbellata*.  
*umbellata*, Pohl, ex March. in Mart. Fl. Bras. xi. i. 250 = *Gilbertia cuneata*.  
*umbellifera*, Lam. Encyc. i. 225 = *Osmoxylon amboinense*.  
*umbraculifera*, Roxb. Hort. Beng. 22; Fl. Ind. iii. 108 = *Polyscias nodosa*.  
*urticifolia*, Blume, ex Miq. in Ann. Mus. Bot. Lugd. Bat. i. 9.—Hab. f.  
*valdiviense*, C. Gay, Fl. Chil. iii. 152 = *Panax valdiviense*.  
*Veitchii*, Hort. ex T. Moore, in Flor. & Pom. (1874) 5.—Hab. f.  
*vitiensis*, A. Gray, Bot. U. St. Expl. Exped. i. 715 = *Schefflera vitiensis*.  
*Wallichiana*, D. Dietr. Syn. Pl. ii. 1035.—Ind. or.  
*xalapensis*, H. B. & K. Nov. Gen. et Sp. v. 8. = *Oreopanax xalapense*.
- ARALIDIUM**, Miq. Fl. Ind. Bat. i. 762. t. 13 (1855).  
**ARALIACEAE**, Benth. & Hook. f. i. 986.  
*dentatum*, Miq. Fl. Ind. Bat. Suppl. 340.—Sumatra.  
*pinnatifidum*, Miq. l. c. i. 763. t. 13.—Malacca.
- ARALIOPSIS**, Kurz, in Andam. Rep. 39 (1870) = *Brassalopsis*, Decne. & Planch. (Araliac.).  
*andamanica*, Kurz, l. c. = *B. palmata*.
- ARAPABACA**, Adans. Fam. ii. 225 (1763) = *Spigelia*, Linn. (Logan.).
- ARARIBA**, Mart. in Sitzb. Acad. Muench. (1860) 328 = *Sickingia*, Willd. (Rubiace.).  
*alba*, Mart. l. c. 324.—Bras.  
*rubra*, Mart. l. c.—Bras.
- ARAROCARPUS**, Scheff. in Ann. Jard. Buitenz. ii. (1885) 10. **ANONACEAE**.  
*velutinus*, Scheff. l. c.—Java.
- ARASCHCOOLIA**, Sch. Bip. Pl. Kotsch. Nub. Exs. n. 101 (1873); ex Benth. & Hook. f. Gen. ii. 337 = *Geigeria*, Griessel. (Compos.).  
*acaulis*, Sch. Bip. ex Oliver, Fl. Trop. Afr. iii. 368 = *G. acaulis*.

**ARAUCARIA**, Juss. Gen. Pl. 413 (1789). **CONIFERAE**, Benth. & Hook. f. iii. 437.

- ALTINGIA*, Loud. Hort. Brit. 403 (1830).  
**COLUMBEA**, Salisb. in Trans. Linn. Soc. viii. (1807) 817.  
*DOMBEYA*, Lam. Encyc. ii. 301. t. 828 (1786).  
*EUTACTA*, Link. in Linnaea, xv. (1841) 548.  
*EUTASSA*, Salisb. in Trans. Linn. Soc. viii. (1807) 316.  
**QUADRIFARIA**, Manetti, ex Gord. Pinet. Suppl. 14 (1862).  
*albospica*, Hort. ex Carr. Conif. ed. II. 611 = *excelsa*.  
*araucana*, C. Koch, Dendrol. ii. 11. 206 = *imbricata*.  
*Balansae*, Brongn. & Gris, in Ann. Sc. Nat. Sér. V. xiii. (1870-71) 351.—N. Caled.  
*Bibbiani*, Hort. Ital. ex Gord. Pinet. 24 = *brasiliana*.  
*Bidwillii*, Hook. Lond. Journ. Bot. ii. (1843) 503. t. 18, 19.—Austral.  
*brasiliana*, A. Rich. in Dict. Class. Hist. Nat. i. 512.—Bras.  
*brasiliensis*, Loud. Hort. Brit. 403 = *praec.*  
*chilensis*, Mirb. in Mém. Mus. Par. xiii. (1825) 49 = *imbricata*.  
*columnaris*, Hook. in Bot. Mag. t. 4635 = *Cookii*.  
*Cookii*, R. Br. ex D. Don, in Trans. Linn. Soc. xviii. (1841) 164.—N. Caled.  
*Cunninghamii*, Sweet, Hort. Brit. ed. II. 475.—Austral.  
*Dombeysii*, A. Rich. Conif. 86. t. 20 = *imbricata*.  
*elegans*, Hort. ex Carr. Conif. ed. I. 415 = *brasiliana*.  
*excelsa*, R. Br. in Ait. Hort. Kew. ed. II. v. 412.—Austral.; Ins. Norf.  
*glaucina*, Antoine, Conif. 105. t. 44 = *Cunninghamii*.  
*Goldiciana*, Hort. ex T. Moore, Flor. & Pom. (1877) 89.—N. Caled.  
*gracilis*, Hort. ex Carr. Conif. ed. I. 415 = *brasiliana*.  
*imbricata*, Pav. in Mem. Acad. Med. Madr. i. (1797) 199.—Chili.  
*intermedia*, R. Br. ex Vieill. in Ann. Sc. Nat. Sér. IV. xvi. (1861) 54.—N. Caled.  
*lancoolata*, Hort. ex Carr. Conif. ed. I. 171 = *Cunninghamia sinensis*.  
*Lindleyana*, Van Houtte, ex Gord. Pinet. 24 = *brasiliana*.  
*montana*, Brongn. & Gris, in Ann. Sc. Nat. Sér. V. xiii. (1870-71) 358.—N. Caled.  
*Muelleri*, Brongn. & Gris, l. c. 392.—N. Caled.  
*Ridolfiana*, Savi f. in Atti Firenz. (1841) 458 et 783; et Giorn. Bot. Ital. ii. (1846) fasc. i. 52 = *brasiliana*.  
*Rulei*, F. Muell. ex Lindl. in Gard. Chron. (1861) 866.—N. Caled.  
*Saviana*, Parl. in Bull. Soc. Bot. Fr. viii. (1861) 89.—Bolivia.  
*subulata*, Vieill. in Ann. Sc. Nat. Sér. IV. xvi. (1861) 55.—N. Caled.

**ARAUCASIA**, Benth. & Hook. f. Gen. iii. 919 (1883).  
*sphalm.* = **ARAUSIACA**, Blume = **Orania**, Zipp. (Palm.).

**ARAUJIA**, Brot. in Trans. Linn. Soc. xii. (1818) 62.

**ASCLEPIADEAE**, Benth. & Hook. f. ii. 751.

**LAGENIA**, Fourn. in Mart. Fl. Bras. vi. iv. 293 (1855).

**PENTAPHRAGMA**, Zucc. ex Reichb. Consp. 131 (1828).

**PHYSIANTHUS**, Mart. Nov. Gen. et Sp. i. 53. t. 32 (1824).

**SCHUBERTIA**, Mart. l. c. 55. t. 33 (1824).

*albans*, G. Don, Gen. Syst. iv. 149 = *sericifera*.

*angustifolia*, Steud. Nom. ed. II. i. 119.—Bras.

*calycina*, Decne. in DC. Prod. viii. 534 = *sericifera*.

*fusca*, Griseb. ex Lorentz, in Goett. Abb. xxiv. (1879) 232 = *megapotamica*.

*hortorum*, Fourn. in Mart. Fl. Bras. vi. iv. 293.—Bras.

*megapotamica*, G. Don, Gen. Syst. iv. 149.—Bras.

*sericifera*, Brot. in Trans. Linn. Soc. xii. (1818) 62.—Peruv.

*subastata*, Fourn. in Mart. Fl. Bras. vi. iv. 293.—Bras.

*undulata*, Visiani, Hort. Patav. (1832) 134 = *hortorum*.

**ARAUSIACA**, Blume, Rumphia, in praef. p. 8. (1836) tt. 119, 122 = **Orania**, Zipp. (Palm.).

*excelsa*, Blume, l. c. = *O. regalia*.

**ARBUTUS**, [Tourn.] Linn. Syst. ed. I (1735). **ERICACEAE**, Benth. & Hook. f. ii. 581.

*UNEDO*, Hoffmgg. & Link, Fl. Port. i. 415 (1809).

*acadiensis*, Linn. Sp. Pl. 395 (planta obscura).—Am. bor.

**ARBUTUS** :—

- acerba*, Gilib. Fl. Lituan. i. 5 = *Arctostaphylos Uva-ursi*.  
*alpina*, Linn. Sp. Pl. 395 = *Arctostaphylos alpina*.  
*Andrachne*, Linn. Syst. ed. X. 1024. n. 488.—Reg. Mediterr. or.  
*andrachnoides* x, Link, Enum. Hort. Berol. i. 395.—Hab. f.  
*arguta*, Zucc. ex Steud. Nom. ed. II. i. 120, 119 = *Arctostaphylos arguta*.  
*buxifolia*, Stokes, Bot. Mat. Med. ii. 509 = *Arctostaphylos Uva-ursi*.  
*Callicarpa*, Buch, Canar. 146 = *canariensis*.  
*canariensis*, Poir. ex Steud. Nom. ed. I. 62.—Canada.  
*canariensis*, Duham. Arb. ed. II. i. 80.—Ins. Canar.  
*cassinifolia*, Hort. ex Steud. Nom. ed. II. i. 118.—Ins. Madera.  
*coriacea*, Blume, Cat. Gew. Buitenz. 67 = *Vaccinium Korthalsii*.  
*crispa*, Hoffmgg. Verz. Pfl. Nachtr. i. (1824) 204 = *A. Unedo*.  
*Crooniis*, Hort.—Cf. Gard. Chron. (1854) ii. 492 = *A. Unedo*.  
*densiflora*, Benth. Pl. Hartw. 15 = *glandulosa*.  
*densiflora*, H. B. & K. Nov. Gen. et Sp. iii. 280. t. 260.—Mexic.  
*discolor*, Hook. Ic. Pl. t. 29 = *Arctostaphylos arguta*.  
*empetrifolia*, Pers. Syn. i. 483 = *Pernettya empetrifolia*.  
*ferruginea*, Linn. f. Suppl. 238.—Reg. Colomb.  
*fliformis*, Lam. Encyc. i. 228 = *Chiogenes serpyllifolia*.  
*floribunda*, Mart. & Gal. in Bull. Acad. Brus. ix. (1842) 534.—Mexic.  
*furiens*, Hook. Bot. Beech. Voy. 33.—Chili.  
*glaberrima*, Noronha, in Verh. Batav. Gen. v. (1790) ed. I. Art. iv. 6.—Malaya.  
*glandulosa*, Mart. & Gal. in Bull. Acad. Brus. ix. (1842) 533.—Mexic.  
*herpetica*, Coleb. ex Roxb. Hort. Beng. [90]; Fl. Ind. ii. 412 = *Pieris ovalifolia*.  
*hybrida*, Ker-Gawl. in Bot. Reg. t. 619 = *andrachnoides*.  
*integrifolia*, Lam. Encyc. i. 227 = *A. Andrachne*.  
*integrifolia*, Steber, ex Klotzsch, in Linnaea, xxix. (1851) 71 = *Steberi*.  
*integrifolia*, Sims, Bot. Mag. t. 2319 = *A. Unedo*.  
*intermedia*, Helder. ex Nym. Consp. 490 = *A. Unedo*.  
*lancoolata*, Lam. Encyc. i. 227 = *Prunus caroliniana*.  
*laurifolia*, Buch-Ham. ex D. Don, Prod. Fl. Nep. 151 = *Gaultheria fragrantissima*.  
*laurifolia*, Linn. f. Suppl. 238 (Cf. A. Gray, Syn. Fl. N. Am. ii. i. 396) = *A. Unedo*.  
*laurifolia*, Lindl. Bot. Reg. (1839) t. 67 = *xalapensis*.  
*laurina*, Mart. & Gal. in Bull. Acad. Brus. ix. (1842) 535.—Mexic.  
*leucocarpa*, Poepp. & Kunze, ex DC. Prod. vii. 568 = *Pernettya leucocarpa*.  
*longifolia*, Andr. Bot. Rep. x. 664 = *canariensis*.  
*lucida*, Hort. ex Steud. Nom. ed. II. i. 119 = *A. Andrachne*.  
*macrophylla*, Mart. & Gal. in Bull. Acad. Brus. ix. (1842) 534.—Mexic.  
*Madrone*, Humb. Nouv. Espagne, ii. 454, ex H. B. & K. Nov. Gen. et Sp. iii. 282 = *Arctostaphylos pungens*.  
*Menziesii*, Pursh, Fl. Bor. Am. i. 282.—Am. bor.—Mexic.  
*microphylla*, Forst. f. in Comm. Gotting. ix. (1759) 82 = *Pernettya microphylla*.  
*microphylla*, Hort.—Cf. Gard. Chron. (1884) ii. 49 = *A. Unedo*.  
*Milleri*, Sweet, Hort. Brit. ed. II. 331.—Oriens.  
*mollis*, H. B. & K. Nov. Gen. et Sp. iii. 281. t. 260.—Mexic.  
*mucronata*, Linn. f. Suppl. 239 = *Pernettya mucronata*.  
*myrtifolia*, Willd. ex Steud. Nom. ed. II. i. 120, 119 = *Arctostaphylos pungens*.  
*myrtilloides*, Humb. ex Steud. Nom. ed. II. i. 119 = *Vaccinium stamineum*.  
*myrtilloides*, Poepp. ex DC. Prod. vii. 593 = *Pernettya myrtilloides*.  
*nuda*, Steud. Nom. ed. II. i. 119 = *Arctostaphylos pungens*.  
*obtusifolia*, Rafn. Fl. Ludov. 55.—Am. bor.  
*officinalis*, Boiss. Fl. Orient. iii. 967 = *Arctostaphylos Uva-ursi*.  
*ovata*, Mart. & Gal. in Bull. Acad. Brus. ix. (1842) 533.—Mexic.  
*paniculata*, Mart. & Gal. l. c. 535.—Mexic.

**ARBUTUS** :—  
*petiolaris*, H. B. & K. *Nov. Gen. et Sp.* iii. 281.—  
 Mexic.  
*phyllireaeifolia*, Pers. Syn. i. 483 = *Pernettya phyllireae-*  
*folia*.  
*pilosa*, R. Grah. in Bot. Mag. t. 3177 = *Pernettya*  
*pilosa*.  
*procera*, Dougl. ex Lindl. Bot. Reg. t. 1753 = *Men-*  
*sisii*.  
*procera*, Soland. ex DC. Prod. vii. 581 = *canariensis*.  
*procumbens*, Kluk, ex Bess. Fl. Galic. ii. 355.—  
 Galicia.  
*procumbens*, Salisb. Prod. 289 = *Arctostaphylos Uva-*  
*ursi*.  
*prostrata*, Cav. Ic. vi. 43. t. 562 = *Pernettya parvi-*  
*folia*.  
*prunifolia*, Klotzsch, in *Linnaea*, xxiv. (1851) 73.—  
 Mexic.  
*pumila*, Forst. f. in Comm. Gotting. ix. (1789) 32 =  
*Pernettya empetrifolia*.  
*punctata*, Hook. & Arn. Bot. Beech. Voy. 33.—  
 Calif.  
*pungens*, Hook. & Arn. l. c. 144 = *Arctostaphylos*  
*Hookeri*.  
*rigida*, Banks, ex Hook. f. Fl. Antarct. ii. 326 =  
*Pernettya mucronata*.  
*rigida*, Bert. ex Colla, in Mem. Acc. Sc. Torin. xxxviii.  
 (1835) 120 = *Pernettya rigida*.  
*rigida*, Willd. ex Steud. Nom. ed. II. i. 120, 119 =  
*Arctostaphylos pungens*.  
*rubescens*, Bertol. Fl. Guatimal. 20. t. 7 = *Arctosta-*  
*phylos rubescens*.  
*salicifolia*, Cels, ex Hoffmgg. Vers. Pfl. Nachtr. i.  
 (1824) 204.—Oriens.  
*serpyllifolia*, Lam. Encyc. i. 225 = *Gaultheria anti-*  
*podia*.  
*serotifolia*, Lodd. Bot. Cab. t. 580 = *A. Andrachne*.  
*serotifolia*, Salisb. Prod. 288 = *A. Unedo*.  
*shibica*, Forbes, Hort. Woburn. 95, nomen.—Sibir.  
*Stieberi*, Klotzsch, in *Linnaea*, xxiv. (1851) 71 = *A.*  
*Andrachne*.  
*spinulosa*, Mart. & Gal. in Bull. Acad. Brux. ix.  
 (1842) 532.—Mexic.  
*texana*, Buckl. in Proc. Acad. Sc. Philad. '1861'  
 (1862) 460 = *Menziesii*.  
*thymifolia*, Ait. Hort. Kew. ii. 72 = *Chlogenes serpylli-*  
*folia*.  
*tomentososa*, Pursh, Fl. Am. Sept. i. 282 = *Arctostaphylos*  
*pungens*.  
*turbinata*, Pers. ex Reichb. Fl. Germ. Excurs. i. 416 =  
*A. Unedo*.  
*Ursula*, Linn. Sp. Pl. 395.—Reg. Mediterr. ; Hibern.  
*Uva-ursi*, Linn. l. c. = *Arctostaphylos Uva-ursi*.  
*varians*, Benth. Pl. Hartw. 77.—Mexic.  
*vernalis*, Poepp. & Endl. Nov. Gen. i. 26. t. 42 = *Gaul-*  
*theria vernalis*.  
*villosa*, Willd. ex Klotzsch, in *Linnaea*, xxiv. (1851)  
 72 = *glandulosa*.  
*xalapensis*, Andr. ex Hook. Ic. Pl. t. 27 = *Arctosta-*  
*phylos oaxacana*.  
*xalapensis*, H. B. & K. *Nov. Gen. et Sp.* iii. 279.—  
 Mexic.  
*xanthocarpa*, Wangen. Beitr. 30.—Am. bor.  
**ARCHANGELISIA**, Becc. Malesia, i. (1877) 145.  
**MENISPERMACEAE**.  
*inclyta*, Becc. l. c. 147.—Java ; Celebes.  
*lenniscata*, Becc. l. c.—N. Guin.  
**ARCAULA**, Rafin. Alsog. Am. 30 (1838) = *Quercus*,  
 Tourn. (Cupul.).  
*spicata*, Rafin. l. c. = *Q. spicata*.  
**ARCEUTHOBIUM**, Bieb. Fl. Taur. Cauc. Suppl.  
 629 (1819). **LORANTHACEAE**, Benth. & Hook. f.  
 iii. 213.  
**KAZOUMOWSKIA**, Hoffm. ex Bieb. l. c. (1819).  
*abietinum*, Engelm. in Proc. Am. Acad. viii. (1873)  
 401 = *occidentale*.  
*americanum*, Nutt. ex A. Gray, in Bost. Journ. Nat.  
 Hist. vi. (1850) 214 = *A. Oxycedri*.  
*campylopodum*, A. Gray, l. c.—Am. bor.  
*capense*, J. S. Presl, Rostl. ii. 28 = *Viscum capense*.  
*cryptopodum*, A. Gray, in Bost. Journ. Nat. Hist. vi.  
 (1850) 214 = *vaginatum*.  
*divaricatum*, Engelm. in *Wheeler, Rep.* vi. 253.—Am.  
 bor.  
*Douglasii*, Engelm. l. c.—Am. bor.

**ARCEUTHOBIUM** :—  
*gracile*, Engelm. in A. Gray, Pl. Fendl. 59.—Am.  
 bor.  
*minutum*, Engelm. in Bull. Torrey Bot. Club, ii. (1871)  
 43, 47.—Am. bor.  
*occidentale*, Engelm. ex S. Wats. in Bot. Calif. ii. 107.  
 —Calif.  
*opuntioides*, J. Presl, Rostl. ii. 28 = *Dendrophthora*  
*opuntioides*.  
*Oxycedri*, Bieb. Fl. Taur. Cauc. Suppl. 629.—Europ. ;  
 Am. bor.  
*robustum*, Engelm. in A. Gray, Pl. Fendl. 59.—Am.  
 bor.  
*vaginatum*, J. Presl, Rostl. ii. 28.—Am. bor.  
**ARCEUTHOBIUM**, Griseb. Fl. Brit. W. Ind. 314 (1864)  
 = *Dendrophthora*, Eichl. (Loranth.).  
*Bonaniae*, Griseb. Cat. Pl. Cub. 121 = *D. Bonaniae*.  
*cupressoides*, Griseb. Fl. Brit. W. Ind. 315 = *D.*  
*cupressoides*.  
*domingense*, Griseb. Cat. Pl. Cub. 121 = *D. doming-*  
*ensis*.  
*Epiviscum*, Griseb. in Mem. Am. Acad. N. S. viii.  
 (1861) 192 = *D. Epiviscum*.  
*glaucum*, Griseb. Fl. Brit. W. Ind. 315 = *D. glaucum*.  
*gracile*, Griseb. l. c. = *D. gracilis*.  
*Mancinellae*, Wright, ex Griseb. Cat. Pl. Cub. 121 =  
*D. Mancinellae*.  
**ARCEUTHOS**, Ant. & Kotschy, in Oestr. Bot. Wochenbl.  
 (1854) 249 = *Juniperus*, Linn. (Conif.).  
*drupacea*, Ant. & Kotschy, l. c. = *J. drupacea*.  
**ARCHANGELICA**, Hoffm. Gen. Umb. ed. I. 161  
 (1814) ; ed. II. 166 (1816). **UMBELLIFERAE**,  
 Benth. & Hook. f. i. 917.  
**COELOPLEURUM**, Ledeb. Fl. Ross. ii. 361 (1844).  
**CZERNIAJEVIA**, Turcz. in Bull. Soc. Nat. Mosc.  
 (1838) 93.  
*atropurpurea*, Hoffm. Gen. Umb. 162.—Am. bor.  
*brevicaulis*, Reichb. f. in Journ. Bot. xiv. (1876) 46.—  
 As. temp.  
*commutata*, C. A. Mey. ex Rupr. in Beitr. Pfl. Russ.  
 Reich. xi. 13.—Kamtschatka.  
*decurrens*, Ledeb. Fl. Alt. i. 316 = *officinalis*.  
*dentata*, Chapm. in Torr. & Gray, Fl. N. Am. i. 622.  
 —Florida.  
*discocarpa*, Fries, in Bot. Notiser, (1857) 50.—  
 Europ.  
*Gmelini*, DC. Prod. iv. 170.—Am. bor. ; As. bor. occ.  
*hirsuta*, Torr. & Gray, Fl. N. Am. i. 622.—Am. bor.  
*inaequalis*, Maxim. ex Franch. & Sav. Enum. Pl.  
 Jap. i. 188.—Japan.  
*Keiskei*, Miq. Ann. Mus. Bot. Lugd. Bat. iii. 62.—  
 Japan.  
*littoralis*, Agardh, ex DC. Prod. iv. 170.—Europ.  
 arct.  
*major*, Lag. Gen. et Sp. Nov. 13 = *littoralis* ?  
*norwegica*, Rupr. in Beitr. Pfl. Russ. Reich. ii. 37 =  
*officinalis*.  
*officinalis*, Hoffm. Gen. Umb. 162.—Europ. ; Sibir. ;  
 Reg. Himal.  
*officinalis*, Hook. Fl. Bor. Am. i. 267 = *Gmelini*.  
*peregrina*, Nutt. ex Torr. & Gray, Fl. N. Am. i. 622 =  
*Gmelini*.  
*Roylei*, Lindl. in Royle, Illustr. Bot. Himal. 232 =  
*officinalis*.  
*sativa*, Bess. Enum. 13 = *officinalis*.  
*slavica*, Reuss, Květ. Slov. (1853) 184 = *officinalis*.  
*spuria*, Wahlenb. Fl. Casp. 84, in obs. = *littoralis*.  
**ARCHEMORA**, DC. Prod. iv. 188 (1830) = *Peuce-*  
*danum*, Linn. (Umbell.).  
*ambigua*, DC. l. c. = *P. ternatum*.  
*denticulata*, DC. l. c. = *P. ternatum*.  
*Fendleri*, A. Gray, Pl. Fendl. 56.—Texas.  
*rigida*, DC. Mém. Ombell. 52 ; Prod. iv. 188 = *P.*  
*ternatum*.  
*ternata*, Nutt. ex Torr. & Gray, Fl. N. Am. i. 631 = *P.*  
*ternatum*.  
*tricuspidata*, DC. Prod. iv. 188 = *P. ternatum*.  
**ARCHERIA**, Hook. f. Fl. Tasm. i. 262. t. 80, 81.  
**EPACRIDAEAE**, Benth. & Hook. f. ii. 616.  
*ericarpa*, Hook. f. l. c. 263. t. 80 B.—Tasmania.  
*hirtella*, Hook. f. l. c. t. 81.—Tasmania.  
*minor*, Hook. f. l. c. 264 = *serpyllifolia*.

**ARCHERIA** :—  
*racemosa*, Hook. f. Handb. New Zeal. Fl. 180.—N.  
 Zel.  
*serpyllifolia*, Hook. f. Fl. Tasm. i. 263. t. 80 B.—  
 Tasmania.  
*Traversii*, Hook. f. Handb. New Zeal. Fl. 180.—  
 N. Zel.  
**ARCHIDENDRON**, F. Muell. Fragm. v. 59 (1865).  
**LEGUMINOSAE**, Benth. & Hook. l. i. 1004.  
*Lucyi*, F. Muell. l. c. vi. 201.—Austral.  
*Vaillantii*, F. Muell. l. c. v. 60.—Austral.  
**ARCHIMEDEA**, Leandr. Sacram. ex A. St. Hil. in Ann.  
 Sc. Nat. Sér. II. vii. (1837) 32 = *Lophophytum*,  
 Schott & Endl. (Balanoph.).  
*pyramidalis*, Leandr. Sacram. l. c. = *L. mirabile*.  
**ARCHITAEA**, Mart. Nov. Gen. et Sp. i. 116. t. 73  
 (1824) = *Archytasa*, Mart. (Ternstr.).  
**ARCHONTOPHOENIX**, H. Wendl. & Drude, in  
*Linnaea*, xxxix. (1875) 182. **PALMAE**, Benth. &  
 Hook. f. iii. 889.  
*Alexandrae*, H. Wendl. & Drude, l. c. 212.—Austral.  
*Cunninghamii*, H. Wendl. & Drude, l. c. 214.—  
 Austral.  
*Veitchii*, H. Wendl. & Drude, l. c.—Hab. I.  
**ARCHYTAEA**, Mart. Nov. Gen. et Sp. i. 117  
 (1824). **TERNSTROEMIACEAE**, Benth. & Hook.  
 f. i. 188.  
**PLOJARUM**, Korth. Verh. Nat. Gesch. Bot. 135. t. 25  
 (1842).  
*multiflora*, Benth. in Hook. Lond. Journ. Bot. ii.  
 (1843) 363.—Gulana.  
*sessilis*, Scheff. in Tijdschr. Nederl. Ind. xxxii. (1871)  
 406.—Malaya.  
*triflora*, Mart. Nov. Gen. et Sp. i. 117.—Bras.  
*Vahlil*, Choisy, in Mém. Soc. Phys. Génév. xiv. (1855)  
 163.—Malaya.  
**ARCTAGROSTIS**, Griseb. in Ledeb. Fl. Ross. iv.  
 434 (1853). **GRAMINEAE**, Benth. & Hook. f. iii.  
 1150.  
*latifolia*, Griseb. l. c.—Reg. Arct.  
**ARCTIO** (et **ARCTION**), Lam. Encyc. i. 235 (1788)  
 = *Berardia*, Vill. (Compos.).  
*lanuginosa*, Lam. l. c. = *B. subacaulis*.  
**ARCTIODRACON**, A. Gray, in Mem. Am. Acad.  
 Ser. II. vi. (1858-9) 408 = *Lysichitum*, Schott  
 (Aroid.).  
*camtschaticum*, A. Gray, l. c. 409 = *L. camtschatense*.  
*japonicum*, A. Gray, l. c. = *L. camtschatense*.  
**ARCTIUM**, Lam. Fl. Fr. ii. 70 (1778) = *Berardia*,  
 Vill. (Compos.).  
*lanuginosum*, Lam. l. c. = *B. subacaulis*.  
**AROTIUM**, Linn. Syst. ed. I (1735). **COMPOSITAE**,  
 Benth. & Hook. f. ii. 466.  
**LAPPA**, Juss. Gen. 173 (1789).  
*adhaerens*, Gilib. Fl. Lituani. i. 182 = *A. Lappa*.  
*Bardana*, Willd. Sp. Pl. iii. 1632 = *A. Lappa*.  
*Carduelis*, Linn. Mant. i. 108 = *Carduus arctioides*.  
*conglomeratum*, Schur, ex Nym. Syll. Suppl. 4 =  
*minus*.  
*euminus*, Syme, Engl. Bot. ed. III. v. 26 = *minus*.  
*grandiflorum*, Desf. Cat. Hort. Par. ed. III. 154 =  
*majus*.  
*intermedium*, Bab. in Ann. & Mag. Nat. Hist. Ser. II.  
 xvii. (1856) 374 = *majus*.  
*intermedium*, Lange, Fl. Dan. t. 2663 = *nemorosum*.  
*Lappa*, Kalm, Fl. Fennic. n. 449 ; Sm. Engl. Bot. t.  
 1228 = *minus*.  
*Lappa*, Willd. Sp. Pl. iii. 1631 = *majus*.  
*Lappa*, Linn. Sp. Pl. 816 (= *majus*, *minus*, &c.).  
 —Europ.  
*majus*, Bernh. Syst. Vers. Erf. 154.—Europ.  
*minus*, Bernh. l. c.—Europ.  
*montanum*, Schweig. ex Steud. Nom. ed. II. i. 120 =  
*minus*.  
*nemorosum*, Lejeune, in Reichb. Ic. Fl. Germ. xv. 81.  
 —Europ.  
*Personata*, Linn. Sp. Pl. 816 = *Carduus Personata*.

**ARCTIUM** :—

*Personata*, Pall. Reise, iii. 439 (planta ignota).—Davuria.  
*pubens*, Bab. in Ann. & Mag. Nat. Hist. Ser. II. xvii. (1856) 376 = nemorosum.  
*rudérale*, Salisb. Prod. 184 = A. Lappa.  
*tomentosum*, Mill. Gard. Dict. ed. VIII. n. 3; Bernh. Syst. Verz. Erf. 154 = majus.

**ARCTOCALYX**, Fenzl, in Otto & Dietr. Allg. Gartenz. xvi. 305 (1845) = *Solenophora*, Benth. (Gesner.).  
*Endlicherianus*, C. Heller, ex Fenzl, l. c. 307 = S. Endlicheriana.  
*insignis*, Fenzl, l. c. 306 = S. insignis.

**ARCTOCARPUS**, Blanco, Fl. Filip. ed. I. 606 (1837) = *Artocarpus*, Forst. (Urtic.).

**ARCTOGERON**, DC. Prod. v. 260 (1836) = *Aster*, Linn. (Compos.).  
*gramineum*, DC. l. c. 261. —Sibir.

**ARCTOMECON**, Torr. & Frém. in Frém. Rep. 312. t. 2 (1845). *PAPAVERACEAE*, Benth. & Hook. f. i. 52.  
*californicum*, Torr. & Frém. l. c. —Calif.

**ARCTOPHILA**, Rupr. in Beitr. Pfl. Russ. Reich. ii. 62 (1845) = *Poa*, Linn. (Gram.).  
*fulva*, Nym. Consp. 830 = P. fulva.  
*Laestadii*, Rupr. in Beitr. Pfl. Russ. Reich. ii. 62 = P. Laestadii.  
*pendulina*, Nym. Consp. 830 = P. Laestadii.

**ARCTOPUS**, Linn. Coroll. Gen. 21 (1737); Hort. Cliff. 495 (1737). *UMBELLIFERAE*, Benth. & Hook. f. i. 879.  
*APRADUS*, Adans. Fam. ii. 102, 509 (1763).  
*Dregei*, Sond. in Harv. & Sond. Fl. Cap. ii. 565. —Afr. austr.  
*echinatus*, Linn. Sp. Pl. 1058. —Afr. austr.  
*monacanthus*, Carmich. ex Harv. & Sond. Fl. Cap. ii. 565. —Afr. austr.

**ARCTOSTAPHYLOS**, Adans. Fam. ii. 165 (1763). *ERICACEAE*, Benth. & Hook. f. ii. 581.  
*COMAROSTAPHYLIS*, Zucc. in Abh. Akad. Muench. ii. (1837) 331.  
*DAPHNIDOSTAPHYLIS*, Klotzsch, in Linnaea, xxiv. (1851) 78.  
*MAIRANIA*, Neck. Elem. i. 219 (1790).  
*UVA-URSI*, Tourm. ex Moench, Meth. 470 (1794).  
*XEROBOTRYS*, Nutt. in Trans. Am. Phil. Soc. II. viii. (1843) 267.  
*XYLOCOCCLUS*, Nutt. in Trans. Am. Phil. Soc. Ser. II. viii. (1843) 258.

*acuta*, Nutt. in Trans. Am. Phil. Soc. Ser. II. viii. (1843) 258 = Hookeri?  
*alpina*, Payot. —Cl. Bull. Soc. Bot. Fr. xxix. (1882) Bibl. 43, lapsu = angustifolia.  
*alpina*, Spreng. Syst. ii. 287. —Am. bor. et arct.  
*Andersonii*, A. Gray, in Proc. Am. Acad. ix. (1876) 83. —Calif.  
*angustifolia*, Hemsl. Biol. Centr. Am. Bot. ii. 278. —Mexic.  
*angustifolia*, Payot, Fl. du Mont Blanc, Phan. 174 = A. Uva-ursi.  
*arbutoides*, Hemsl. Biol. Centr. Am. Bot. ii. 278. —Guatemala.  
*arguta*, Zucc. in Linnaea, xii. (1838) Litt. 86; DC. Prod. vii. 585. —Mexic.  
*attenuata*, Hemsl. Biol. Centr. Am. Bot. ii. 278. —Mexic.  
*bicolor*, A. Gray, in Proc. Am. Acad. vii. (1866) 366. —Calif.  
*Clevelandii*, A. Gray, l. c. xii. (1877) 61 = bicolor.  
*cordifolia*, Lindl. Bot. Reg. sub t. 1791 = tomentosa.  
*discolor*, DC. Prod. vii. 585 = arguta.  
*diversifolia*, Parry, ex A. Gray, Syn. Fl. N. Am. ii. 1. 397. —Calif.  
*glauca*, Lindl. Bot. Reg. sub t. 1791. —Calif.  
*glauca*, S. Wats. in Bot. King. Exped. 210 = pungens.  
*glaucescens*, H. B. & K. Nov. Gen. et Sp. iii. 278. —Mexic.  
*Hartwegiana*, Hemsl. Biol. Centr. Am. Bot. ii. 278. —Mexic.  
*Hookeri*, G. Don, Gen. Syst. iii. 836. —Calif.  
*latifolia*, Walp. Rep. ii. 726 = seq.

**ARCTOSTAPHYLOS** :—

*ledifolia*, Mart. & Gal. in Bull. Acad. Brux. ix. (1842) 536. —Mexic.  
*longioliola*, Benth. Pl. Hartw. 44. —Mexic.  
*mucronata*, Hemsl. Biol. Centr. Am. Bot. ii. 279. —Mexic.  
*mucronifera*, DC. Prod. vii. 585. —Mexic.  
*nevadensis*, A. Gray, Syn. Fl. N. Am. ii. 1. 27. —Calif.  
*nitida*, Benth. Pl. Hartw. 66 = arguta.  
*nummularia*, A. Gray, in Proc. Am. Acad. vii. (1866) 366. —Calif.  
*oaxacana*, Benth. Pl. Hartw. 45 = Hartwegiana.  
*oaxacana*, DC. Prod. vii. 585. —Mexic.  
*officinalis*, Wimm. & Grab. Fl. Siles. i. 391 = A. Uva-ursi.  
*oppositifolia*, Parry, in Proc. Davenport Acad. Nat. Sc. iv. (1884) 37. —Calif.  
*polifolia*, H. B. & K. Nov. Gen. et Sp. iii. 277. t. 258. —Mexic.  
*polifolia*, Torr. Bot. Mex. Bound. 108 = oppositifolia.  
*procera*, Lindl. ex Pritz. Ind. Ic. 90, sphalm. = tomentosa.  
*procumbens*, Patze, Mey. & Elk. Fl. Preuss. 188 = A. Uva-ursi.  
*pumila*, Nutt. in Trans. Am. Phil. Soc. Ser. II. viii. (1843) 266. —Calif.  
*pungens*, A. Gray, in Bot. Calif. i. 453, partim = Hookeri.  
*pungens*, H. B. & K. Nov. Gen. et Sp. iii. 278. t. 259. —Calif.; Mexic.  
*rubescens*, Hemsl. Biol. Centr. Am. Bot. ii. 279. —Guatemala.  
*salicifolia*, Parry, in Proc. Davenport Acad. iv. (1884) 37 = oppositifolia.  
*spinulosa*, Mart. & Gal. in Bull. Acad. Brux. ix. (1842) 537 = arguta.  
*tomentosa*, Lindl. Bot. Reg. t. 1791. —Calif.  
*Uva-ursi*, Spreng. Syst. ii. 287. —Reg. bor. et arct.  
*Veatchii*, Kellogg, in Proc. Calif. Acad. ii. (1863) 19 = bicolor.

**ARCTOTHECA**, Wendl. Beobacht. 41; et Hort. Herrenh. 8. t. 6 (1796). *COMPOSITAE*, Benth. & Hook. f. ii. 458.  
*grandiflora*, Drege, ex Turcz. in Bull. Soc. Nat. Mosc. xxiv. (1851) 93 = *Arctotis* Dregei.  
*grandiflora*, Schrad. in Ind. Sem. Hort. Goett. (1832) 1 = repens.  
*hirta*, Schrad. ex Steud. Nom. ed. II. i. 120. —Afr. austr. repens, Wendl. Beobacht. 41; et Hort. Herrenh. 8. t. 6. —Afr. austr.

**ARCTOTIS**, Linn. Gen. ed. I. 261 (1737). *COMPOSITAE*, Benth. & Hook. f. ii. 468.  
*ANEMONOSPERMOS*, Adans. Fam. ii. 127 (1763).  
*LYCOTIS*, Hoffmgg. Verz. Pfl. Nachtr. ii. 99 (1826).  
*ODONTOPTERA*, Cass. in Dict. Sc. Nat. xxxv. 396 (1823).  
*STEGANOTUS*, Cass. l. c. (1825).  
*abrotanifolia*, Steud. Nom. ed. II. i. 120 = *Ursinia* abrotanifolia.  
*acaulis*, E. Mey. ex DC. Prod. vi. 486 = canescens.  
*acaulis*, Jacq. Hort. Schoenb. ii. 16. t. 158 = adpressa.  
*acaulis*, Linn. Sp. Pl. ed. II. 1306. —Afr. austr.  
*adpressa*, DC. Prod. vi. 485. —Afr. austr.  
*adpressa*, Eckl. ex Harv. & Sond. Fl. Cap. iii. 465 = *Haplocarpha* lyrata.  
*aenea*, Jacq. f. Eclog. 1. t. 52. —Afr. austr.  
*amoena*, Jacq. Fragm. 75. —Afr. austr.  
*amplexicaulis*, Less. Syn. Comp. 25. —Afr. austr.  
*angustifolia*, Jacq. Hort. Schoenb. ii. 21 = aspera.  
*angustifolia*, Linn. Sp. Pl. 923. —Afr. austr.  
*anthemoides*, Linn. Syst. ed. X. 1234 = *Ursinia* anthemoides.  
*anthemoides*, Thunb. ex Harv. & Sond. Fl. Cap. iii. 152 = *Ursinia* chrysanthemoides.  
*arborescens*, Jacq. Hort. Schoenb. ii. 23. —Afr. austr.  
*arborescens*, Willd. ex Harv. & Sond. Fl. Cap. iii. 453 = aspera.  
*argentea*, Ait. Hort. Kew. iii. 273 = linearis.  
*argentea*, Thunb. Diss. Arct. 4 et 7. —Afr. austr.  
*aspera*, Linn. Sp. Pl. 922. —Afr. austr.  
*asplenifolia*, Burm. f. Fl. Cap. Prod. 28 = *Gazania* pinnata.  
*aurea*, Burm. f. Fl. Cap. Prod. 28. —Afr. austr.  
*aureola*, Ker-Gawl. in Bot. Reg. i. t. 32 = aspera.  
*auriculata*, Jacq. Hort. Pl. Schoenb. 2. t. 169 = aspera.  
*bellidifolia*, Berg. Desc. Pl. Cap. 318. —Afr. austr.

**ARCTOTIS** :—

*bicolor*, Willd. Enum. Hort. Berol. 936 = aspera.  
*brevicauda*, Thunb. Diss. Arct. 12 = leptorhiza.  
*Calendula*, Linn. Sp. Pl. 922 = *Cryptostemma* calendulaeum.  
*calendulaeum*, Linn. Syst. ed. XII. 578 = *Cryptostemma* calendulaeum.  
*calendulaeum*, Thunb. ex Harv. & Sond. Fl. Cap. iii. 463 = *Venidium* hirsutum.  
*campanulata*, DC. Prod. vi. 485. —Afr. austr.  
*candida*, Thunb. Diss. Arct. 14. —Afr. austr.  
*canescens*, DC. Prod. vi. 485. —Afr. austr.  
*carduifolia*, Eurm. f. Fl. Cap. Prod. 28. —Afr. austr.  
*caroliniana*, Walt. Fl. Carol. 216. —Carolina.  
*caulescens*, Thunb. Diss. Arct. 11 = aspera.  
*cernua*, Thunb. l. c. 17 = *Ursinia* anthemoides.  
*Cineraria*, Jacq. Hort. Schoenb. ii. 24. —Afr. austr.  
*coronopifolia*, Sallab. Prod. 210 = *Ursinia* crithmifolia.  
*corruscans*, DC. Prod. vi. 496 = *Cryptostemma* calendulaeum.  
*crithmifolia*, Harv. in Harv. & Sond. Fl. Cap. iii. 144 = *Ursinia* crithmifolia.  
*crithmoides*, Berg. Desc. Pl. Cap. 326 = *Ursinia* crithmifolia.  
*crithmoides*, Jacq. Hort. Schoenb. ii. 15 = *Ursinia* pilifera.  
*cuneata*, DC. Prod. vi. 489 = stoechadifolia.  
*cuprea*, Hort. ex Steud. Nom. ed. II. i. 120 = *acona* cuprea, Jacq. Hort. Schoenb. ii. 25 = aspera.  
*decumbens*, Jacq. l. c. iii. 68. t. 381 = angustifolia.  
*decumbens*, Thunb. Diss. Arct. 9 = stoechadifolia.  
*decurrens*, Jacq. Hort. Schoenb. ii. 20. t. 165 = angustifolia.  
*dentata*, Linn. Pl. Afr. Rar. 25; Amoen. Acad. vi. 107 = *Ursinia* dentata.  
*dentata*, Thunb. Diss. Arct. 17 (= *Sphenogyne* discolor). —Afr. austr.  
*denudata*, Thunb. l. c. 14 = laevis.  
*diffusa*, Thunb. l. c. 9. —Afr. austr.  
*Dregei*, Turcz. in Bull. Soc. Nat. Mosc. xxiv. (1851) 93. —Afr. austr.  
*echinata*, DC. Prod. vi. 486 = *Landtia* hirsuta.  
*elatior*, Jacq. Hort. Schoenb. ii. 23. —Afr. austr.  
*elatior*, Willd. ex DC. Prod. v. 488 = *amplexicaulis*.  
*elegans*, Thunb. Diss. Arct. 14 = *Chrysanthemum* indicum.  
*elongata*, Thunb. l. c. 9. —Afr. austr.  
*fastuosa*, Jacq. Hort. Schoenb. ii. 20. t. 166. —Afr. austr.  
*flaccida*, Jacq. l. c. 19. —Afr. austr.  
*flammea*, Jacq. f. Fragm. 41. —Afr. austr.  
*foeniculacea*, Jacq. Hort. Schoenb. ii. 15 = *Ursinia* foeniculacea.  
*formosa*, Thunb. Diss. Arct. 11 = aspera.  
*gigantea*, A. Rich. Tent. Fl. Abyss. i. 449. —Abyss.  
*glabrata*, Jacq. Hort. Schoenb. ii. 25 = laevis.  
*glandulosa*, Thunb. Diss. Arct. 8. —Afr. austr.  
*glaucophylla*, Jacq. Hort. Schoenb. ii. 22 = candida.  
*glutinosa*, Sims, Bot. Mag. t. 1843 = *Dimorphotheca* cuneata.  
*grandiflora*, Ait. Hort. Kew. iii. 272 = acaulis.  
*grandiflora*, Jacq. Hort. Schoenb. iii. t. 878 = laevis.  
*grandis*, Thunb. Diss. Arct. 8 = stoechadifolia.  
*hispidella*, Juss. ex DC. Prod. vii. 258 = *Hispidella* hispanica.  
*humilis*, Salisb. Prod. 210 = acaulis.  
*hypochondriaca*, Willd. Sp. Pl. iii. 2343 = *Cryptostemma* calendulaeum.  
*incisa*, Thunb. Diss. Arct. 10 = aspera.  
*interrupta*, Thunb. l. c. 12 = *Arctotheca* repens.  
*Jacobaea*, Sch. Bip. in Flora, xxvii. (1844) 772 = aspera.  
*Kraussii*, Sch. Bip. l. c. 771 = angustifolia.  
*laciniata*, Lam. Encyc. i. 287. —Afr. austr.  
*laevis*, Thunb. Diss. Arct. 10. —Afr. austr.  
*lanata*, Thunb. l. c. 11 = *Haplocarpha* Thunbergii.  
*lancea*, Thunb. ex DC. Prod. vi. 503 = *Didelta* tomentosum.  
*lanceolata*, Harv. in Harv. & Sond. Fl. Cap. iii. 453. —Afr. austr.  
*Leichtliniana*, Lynch, in Gard. Chron. (1885) 11. 88. —Afr. austr.  
*leiocarpa*, Harv. in Harv. & Sond. Fl. Cap. iii. 451. —Afr. austr.  
*leptorhiza*, DC. Prod. vi. 486. —Afr. austr.  
*leucantha*, Hoffmgg. Verz. Pfl. 40. —Hab. f.  
*leucanthemoides*, Jacq. Hort. Schoenb. ii. 19. t. 164. —Afr. austr.

**ARCTOTIS** :—

*laevis*, Thunb. Diss. Arct. 7.—Afr. austr.  
*lyrata*, Willd. Sp. Pl. iii. 2356 = *aspera*.  
*maculata*, Jacq. Hort. Schoenb. iii. 67 = *aspera*.  
*Masoniana*, Spreng. Syst. iv. Cur. Post. 304 = *laevis*.  
*melanocycia*, Willd. Enum. Hort. Berol. 937 = *aspera*.  
*micrantha*, Thunb. ex DC. Prod. vi. 493 = *Venidium decurrens*.  
*maricata*, Thunb. Diss. Arct. 10 = *bellidifolia*.  
*nodosa*, Thunb. l. c. 15 = *Chrysanthemum nodosum*.  
*nudicaulis*, Thunb. l. c. 16 (= *Sphenogyne nudicaulis*).  
 —Afr. austr.  
*odorata*, Steud. Nom. ed. II. i. 121 = *Ursinia odorata*.  
*ocephala*, DC. Prod. vi. 486.—Afr. austr.  
*palacea*, Linn. Pl. Afr. Rar. 25; Amoen. Acad. vi. 107 = *Ursinia crithmifolia*.  
*palacea*, Thunb. Diss. Arct. 16 = *Ursinia palacea*.  
*paniculata*, Jacq. Hort. Schoenb. iii. 68 = *bellidifolia*.  
*pannacea*, Jacq. l. c. iv. 21.—Afr. austr.  
*paradoxa*, Ait. Hort. Kew. iii. 373 = *Ursinia anthemoides*.  
*paradoxa*, Linn. Cent. ii. 32; Amoen. Acad. iv. 330 = *Ursinia paradoxa*.  
*paradoxa*, Thunb. Diss. Arct. 17 = *Ursinia chrysanthemoides*.  
*petinata*, Thunb. l. c. 14 = *Ursinia dentata*.  
*petiolata*, Thunb. l. c. 10.—Afr. austr.  
*pilifera*, Thunb. l. c. 18 = *Ursinia pilifera*.  
*pilifera*, Berg. Desc. Pl. Cap. 325 = *Ursinia dentata*.  
*pinata*, Thunb. Diss. Arct. 16 = *Ursinia filiformis*.  
*plantifolia*, Thunb. l. c. 7.—Afr. austr.  
*plantaginea*, Linn. Sp. Pl. ed. II. 1306 = *Venidium semipapposum*.  
*plantaginifolia*, Salisb. Prod. 210 = *Venidium semipapposum*.  
*populifolia*, Berg. Desc. Pl. Cap. 323 = *Cryptostemma niveum*.  
*prostrata*, Salisb. Prod. 210 = *Arctotheca repens*.  
*punctata*, Thunb. Diss. Arct. 15 (= *Sphenogyne punctata*).  
 —Afr. austr.  
*purpurea*, Willd. Enum. ex Steud. Nom. ed. II. i. 121.—Afr. austr.  
*pulla*, DC. Prod. vi. 489.—Afr. austr.  
*pygmaea*, A. Rich. Tent. Fl. Abyss. i. 448.—Abyss.  
*radicans*, Linn. Mant. ii. 479, 480 = *angustifolia*.  
*repens*, Jacq. Hort. Schoenb. iii. 31 = *Arctotheca repens*.  
*repens*, Jacq. l. c. 69, t. 382.—Afr. austr.  
*revoluta*, Jacq. l. c. ii. 24.—Afr. austr.  
*rigida*, Burm. f. Fl. Cap. Prod. 28 = *Gazania Pavonia*.  
*rupea*, Jacq. Hort. Schoenb. ii. 18 = *stoejadifolia*.  
*ruscinata*, Hoffm. Vers. Pf. 40.—Hab. 1  
*scabra*, Thunb. Diss. Arct. 9 = *Venidium semipapposum*.  
*scapigera*, Thunb. l. c. 12 = *acaulis*.  
*scariosa*, Ait. Hort. Kew. iii. 274 = *Ursinia scariosa*.  
*sericea*, Thunb. Diss. Arct. 18 (= *Sphenogyne sericea*).  
 —Afr. austr.  
*serrata*, Thunb. l. c. 8 = *Ursinia serrata*.  
*sphulata*, Thunb. ex Spreng. Syst. iii. 628 = *Venidium perfoliatum*.  
*speciosa*, Jacq. Hort. Schoenb. ii. 18 = *acaulis*.  
*speciosa*, Salisb. Prod. 209 = *Cryptostemma calendulaceum*.  
*spumosa*, Jacq. Hort. Schoenb. ii. 21 = *fastuosa*.  
*squarrosa*, Jacq. l. c. 25 = *laevis*.  
*staticifolia*, Poir. Encyc. Suppl. i. 438 = *Gazania subulata*.  
*subulata*, Berg. Desc. Pl. Cap. 324.—Afr. austr.  
*sulphurea*, Gaertn. Fruct. ii. 439 = *Cryptostemma hypochondriacum*.  
*sulphurea*, Salisb. Prod. 210 = *aspera*.  
*superba*, Linn. Cent. ii. 32; Sp. Pl. ed. II. 1305 = *Cryptostemma calendulaceum*.  
*tennifolia*, Linn. Mant. 288 = *Ursinia tennifolia*.  
*tennifolia*, Poir. Encyc. Suppl. i. 439 = *Dimorphotheca graminifolia*.  
*tennifolia*, Salisb. Prod. 210 = *Ursinia scariosa*.  
*tomentosa*, Thunb. ex DC. Prod. vi. 492 = *Venidium semipapposum*.  
*tricolor*, Jacq. Hort. Schoenb. ii. 16 = *acaulis*.  
*tricolor*, Willd. ex DC. Prod. vi. 486 = *elongata*.  
*trifida*, Thunb. Diss. Arct. 15 (= *Sphenogyne trifida*).  
 —Afr. austr.  
*trifurcata*, Burm. f. Fl. Cap. Prod. 28 = *Ursinia crithmifolia*.  
*tristis*, Linn. Sp. Pl. 922 = *Cryptostemma calendulaceum*.  
*undulata*, Gaertn. Fruct. ii. 438 = *laciniata*.  
*undulata*, Jacq. Hort. Schoenb. ii. 16 = *acaulis*.

**ARCTOTIS** :—

*undulata*, Thunb. Diss. Arct. 13 = *aspera*.  
*venidioides*, DC. Prod. vi. 489.—Afr. austr.  
*verbascifolia*, Harv. in Harv. & Sond. Fl. Cap. iii. 452.—Afr. austr.  
*virgata*, Jacq. Hort. Schoenb. iii. 32.—Afr. austr.  
*vitellina*, Hoffm. Vers. Pf. 40.—Hab. 1

**ARCYNOSPERMUM**, Turcz. in Bull. Soc. Nat. Mosc. (1858) t. 191. **MALVACEAE** (gen. dub.), Benth. & Hook. f. Gen. i. 199.  
*nodiflorum*, Turcz. l. c.—Mexic.

**ARCYPHYLLUM**, Ell. in Journ. Acad. Philad. i. (1818) 371 = **Rhynchosia**, Lour. (Legum.).  
*caribaeum*, Ell. l. c. 372 = *R. caribaea*.  
*capitatum*, Benth. in Linnaea, xxii. (1849) 525 = *R. Clauseni*.  
*difforme*, Ell. in Journ. Acad. Phil. i. (1818) 372 = *R. tomentosa*.  
*erectum*, Ell. l. c. = *R. tomentosa*.  
*leucophyllum*, Benth. in Linnaea, xxii. (1849) 525 = *R. leucophylla*.  
*reticulatum*, Ell. in Journ. Acad. Philad. i. (1818) 372 = *R. reticulata*.  
*rhombifolium*, Ell. l. c. = *R. minima*.  
*simplicifolium*, Ell. l. c. 371 = *R. tomentosa*.

**ARCYTHOPHYLLUM**, Willd. ex Schlecht. in Linnaea, xxviii. (1856) 491 = seq.

**ARCYTOPHYLLUM**, [Willd.] Roem. & Schult. Mant. iii. 5 (1827) = **Mallostoma**, Karst. (Rubiaceae).  
*blaeroides*, [Willd. ex] Roem. & Schult. l. c. = *M. caracasana*.  
*nitidum*, Schlecht. in Linnaea, xxviii. (1856) 492 = *M. nitida*.  
*setosum*, Schlecht. l. c. = *M. setosa*.

**ARDERNIA**, Salisb. Gen. Pl. Fragm. 35 (1866) = **Ornithogalum**, Linn. (Liliac.).  
*fusca*, Salisb. l. c. = *O. fuscum*.

**ARDINGHELIA**, Comm. ex A. Juss. Tent. Euph. 21 (1824) = **Phyllanthus**, Linn. (Euphorb.).

**ARDISIA**, Gaertn. Fruct. ii. 78. t. 94 (1791) = **Cyathodes**, Labill. (Euphorb.).  
*acerosa*, Gaertn. l. c. = *C. acerosa*.  
*lanceolata*, Gaertn. f. l. c. iii. 148. t. 210.—Austral.  
*montana*, Gaertn. f. l. c. 149.—Austral.  
*procumbens*, Gaertn. f. l. c. 149 = *Melicthrus rotatus*.  
*ruficarpa*, Gaertn. f. l. c. 148. t. 210.—Austral.

**ARDISIA**, Sw. Prod. Veg. Ind. Occ. 3. 48 (1788); Fl. Ind. Occ. i. 467. t. 10 (1797). **MYRSINEAE**, Benth. & Hook. f. ii. 645.

**ANGUILLARIA**, Gaertn. Fruct. i. 372 (1788).  
**BADUA**, Juss. Gen. 420 (1789).  
**BLADHIA**, Thunb. Nov. Gen. i. 6 (1781), *nomen prius*.  
**BARTHESIA**, Confin. ex A. DC. in Trans. Linn. Soc. xvii. (1837) 112.  
**CLIMACANDRA**, Miq. Pl. Jungh. i. 199 (1852).  
**GALIZIOLA**, Rafin. Sylva Tellur. 167 (1838).  
**ICACOREA**, Aubl. Pl. Gu. ii. Suppl. i. t. 368 (1775).  
**KATOUTHEKA**, Adans. Fam. i. t. 368 (1763).  
**MILNEA**, Rafin. Sylva Tellur. 167 (1838).  
**MONOPORUS**, A. DC. in Ann. Sc. Nat. Sér. II. xvi. (1841) 91.  
**PICKERINGIA**, Nutt. in Journ. Acad. Sc. Philad. vii. (1834) 95.  
**PURKINJIA**, Presl, Symb. Bot. ii. 17. t. 64 (1833).  
**PYRGUS**, Lour. Fl. Cochinch. i. 120 (1790).  
**STYLOGYNE**, A. DC. in Ann. Sc. Nat. Sér. II. xvi. (1841) 91.  
**WEDELIA**, Steud. Nom. ed. II. i. 133 (1840).  
**VEDELA**, Adans. Fam. ii. 502 (1763).  
*acuminata*, Spreng. Syst. i. 661 = *lateriflora*.  
*acuminata*, Willd. Sp. Pl. i. 1062.—Ind. occ.  
*adenanthera*, Miq. in Mart. Fl. Bras. x. 285 = *Parathesis adenanthera*.  
*affinis*, Blume, ex A. DC. in DC. Prod. viii. 96 = *Myrsine affinis*.  
*alternata*, A. DC. in Ann. Sc. Nat. Sér. II. ii. (1841) 296, sphalm. = *oxyphylla*.  
*ambigua*, Mart. Herb. Fl. Bras. 303.—Bras.

**ARDISIA** :—

*amboinensis*, Scheff. Comm. Myrsin. 75.—Amboin.  
*Amherstiana*, A. DC. in Trans. Linn. Soc. xvii. (1834) 120 = *reflexa*.  
*amplexicaulis*, Bedd. Ic. Pl. Ind. Or. i. 37.—Ind. or.  
*anceps*, Blume, Bijdr. 685 = *Blumii*.  
*anceps*, Wall. in Roxb. Fl. Ind. ed. Carey, ii. 280 = *colorata*.  
*andamanica*, Kurz, For. Fl. Burma, ii. 108.—Malaya.  
*angustifolia*, A. DC. in DC. Prod. viii. 134.—Ins. Philipp.  
*arborescens*, Wall. Cat. n. 2289 = *humilis*.  
*arguta*, H. B. & K. Nov. Gen. et Sp. iii. 247.—Am. austr.  
*attenuata*, Wall. Cat. n. 2286 = *oxyphylla*.  
*avenis*, Blume, Bijdr. 691 = *Myrsine capitellata*.  
*bahamensis*, A. DC. in Trans. Linn. Soc. xvii. (1834) 128 = *exceles*.  
*Barthesia*, Steud. Nom. ed. I. 64.—Zeylan.  
*Basaal*, Roem. & Schult. Syst. iv. 517 = *Embelia robusta*.  
*bhotanica*, C. B. Clarke, in Hook. f. Fl. Brit. Ind. iii. 528.—Reg. Himal.  
*bipinnata*, Baker, in Journ. Linn. Soc. xx. (1884) 201.—Madag.  
*Blumii*, A. DC. in Trans. Linn. Soc. xvii. (1834) 117 = *colorata*.  
*Boissieri*, A. DC. in DC. Prod. viii. 129 = *lanceolata*.  
*borneensis*, Scheff. Comm. Myrsin. 79.—Borneo.  
*bracteata*, Baker, in Oliver, Fl. Trop. Afr. iii. 495.—Afr. trop.  
*bracteosa*, A. DC. in Trans. Linn. Soc. xvii. (1834) 127.—Mexic.  
*Brandisiana*, Kurz, in Journ. As. Soc. Beng. xl. (1871) ii. 67.—Barma.  
*brasiliensis*, Spreng. Syst. i. 662.—Bras.  
*breviflora*, A. DC. in DC. Prod. viii. 122.—Peruv.  
*brevipedata*, F. Muell. Fragm. vi. 163.—Austral.  
*burnelloides*, Griseb. in Mem. Am. Acad. N. S. viii. (1863) 516.—Cuba.  
*calothyrsa*, Scheff. in Tijdschr. Nederl. Ind. xxxi. (1870) 371; et in Flora, liii. (1870) 254.—Sumatra.  
*calycosa*, Hemsl. Biol. Centr. Am. Bot. ii. 292.—Nicaragua.  
*canaliculata*, Lodd. Bot. Cab. t. 1083.—Reg. Colomb.  
*capitata*, A. Gray, in Proc. Am. Acad. v. (1861-62) 331.—Ins. Fiji.  
*capollina*, Moc. & Sesse, ex A. DC. in Trans. Linn. Soc. xvii. (1834) 116.—Mexic.  
*caribaea*, A. DC. ex Miq. in Mart. Fl. Bras. x. 289, in adnot.—Ins. Dominica.  
*cauliflora*, Mart. & Miq. in Mart. Fl. Bras. x. 291.—Bras.  
*Cavanillesii*, Roem. & Schult. Syst. iv. 515.—Ins. Philipp.  
*celebica*, Scheff. Comm. Myrsin. 83.—Ins. Celebes.  
*cestrifolia*, H. B. & K. Nov. Gen. et Sp. vii. 213.—Reg. Colomb.  
*chinensis*, Benth. Fl. Hongk. 207.—China.  
*chrysophyllodes*, Miq. Fl. Ind. Bat. Suppl. 574 = *tuberculata*.  
*clusioides*, Griseb. Fl. Brit. W. Ind. 896.—Ind. occ.  
*coccinea*, Yungh. in Hoer. & De Vriese, Tijdschr. vii. (1840) 304 ('104' err. typ.)—Java.  
*colorata*, Link, Enum. Hort. Berol. i. 194 = *paniculata*.  
*colorata*, Roxb. Hort. Beng. 16; Fl. Ind. i. 581.—Ind. or.  
*complanata*, Wall. in Roxb. Fl. Ind. ed. Carey, ii. 280 = *colorata*.  
*compressa*, H. B. & K. Nov. Gen. et Sp. iii. 245.—Reg. Colomb.  
*confinis*, Miq. Fl. Ind. Bat. Suppl. 576.—Sumatra.  
*coriacea*, Ledru, ex Choisy, in Mém. Soc. Phys. Génév. xiv. (1855) 105 = *Ternstroemia brevipes*.  
*coriacea*, Sw. Prod. Veg. Ind. Occ. 48.—Ind. occ.  
*courtallensis*, Wight, Ic. t. 1215.—Ind. or.  
*crassa*, C. B. Clarke, in Hook. f. Fl. Brit. Ind. iii. 518.—Malaya.  
*crenata*, Sims, in Bot. Mag. t. 1950.—China.  
*crenata*, Roxb. Hort. Beng. 85; Fl. Ind. i. 583.—Malaya; China.  
*crenulata*, Lodd. Bot. Cab. t. 2 = *crenata*.  
*crenulata*, Vent. Choix, t. 5 = *Parathesis crenulata*.  
*crispa*, A. DC. in Trans. Linn. Soc. xvii. (1834) 124 = *crenata*.  
*cubana*, A. DC. l. c.—Cuba.  
*Cumingiana*, A. DC. in DC. Prod. viii. 136.—Ins. Philipp.  
*cuspidata*, Benth. Bot. Voy. Sulph. 123.—Ins. Cocos.

## ARDISIA:—

- cybianthoides, *Miq. Fl. Ind. Bat.* ii. 1028.—Malaya.
- cymosa, *Baker, in Oliver, Fl. Trop. Afr.* iii. 495.—Afr. trop.
- cymosa, *Blume, Bijdr.* 689.—Java.
- decipiens, *A. DC. in DC. Prod.* viii. 125.—Peruv.
- decus-montis, *Miq. Pl. Fungh.* 193.—Java.
- demissa, *Miq. Fl. Ind. Bat.* ii. 1018.—Malaya.
- densa, *Miq. l. c. Suppl.* 575 = crenata.
- denticulata, *Blume, Bijdr.* 691.—Java.
- depressa, *C. B. Clarke, in Hook. f. Fl. Brit. Ind.* iii. 522.—Reg. Himal.
- disticha, *A. DC. in DC. Prod.* viii. 129 = *Pimelandra disticha*.
- divaricata, *Willd. ex Roem. & Schult. Syst.* iv. 804.—Hab. I.
- divergens, *Roxb. Hort. Beng.* 85; *Fl. Ind.* i. 583.—Malaya.
- divergens, *Thw. Enum. Pl. Zeyl.* 174 pro parte = *Gardneri*.
- Doca, *Buch.-Ham. ex A. DC. in DC. Prod.* viii. 126 = paniculata.
- Doma, *Wall. ex A. DC. in Trans. Linn. Soc.* xvii. (1834) 118 = humilis.
- domingensis, *Willd. ex Roem. & Schult. Syst.* iv. 803.—Ins. S. Domingo.
- dubia, *Scheff. Comm. Myrsin.* 67.—Malaya.
- durifolia, *H. B. & K. Nov. Gen. et Sp.* iii. 214.—N. Granat.
- elegans, *Andr. Bot. Repos.* t. 623 = lentiginosa.
- elliptica, *Bedd. For. Man.* 138 = humilis.
- elliptica, *Thunb. Nov. Gen.* viii. 119.—Zeylan.
- erythroxyloides, *Thou. ex Roem. & Schult. Syst.* iv. 804.—Madag.
- escallonioides, *Schlecht. & Cham. in Linnæa,* vi. (1831) 393.—Mexic.
- esculenta, *Pav. ex A. DC. in Trans. Linn. Soc.* xvii. (1834) 128.—Am. austr.
- eugeniaefolia, *Kurz, For. Fl. Burma,* ii. 111 = *Pimelandra Griffithii*.
- eugeniaefolia, *Wall. Cat. n. 2276 = Pimelandra eugeniaefolia*.
- excelsa, *Ait. Hort. Kew.* i. 261.—Ins. Baham.; Mader.
- eximia, *Miq. Pl. Fungh.* 196.—Java.
- ferruginea, *H. B. & K. Nov. Gen. et Sp.* iii. 244.—N. Granat.
- fertilis, *Miq. Fl. Ind. Bat. Suppl.* 576.—Sumatra.
- floribunda, *Roem. & Schult. Syst.* iv. 804.—Madag.
- floribunda, *Wall. in Roxb. Fl. Ind. ed. Carey,* ii. 272 = nerifolia.
- floribunda, *Willd. ex Steud. Nom. ed. II.* i. 122, nomen.—Madag.
- foetida, *Willd. ex Roem. & Schult. Syst.* iv. 803.—Am. austr.
- formosana, *Rolle, in Journ. Bot.* xx. (1882) 358 = *Sieboldii*.
- Forstenii, *Scheff. Comm. Myrsin.* 61.—Malaya.
- frangulaefolia, *Zipp. et Scheff. l. c.* 82.—Malaya.
- fuliginosa, *Blume, Bijdr.* 692.—Java.
- fusca, *Oerst. in Kjoeb. Vidensk. Meddel.* (1861) 127. t. 2.—Costa Rica.
- fusco-pilosa, *Baker, in Journ. Linn. Soc.* xx. (1884) 200.—Madag.
- Gardneri, *C. B. Clarke, in Hook. f. Fl. Brit. Ind.* iii. 521.—Zeylan.
- glabra, *A. DC. in Trans. Linn. Soc.* xvii. (1834) 123 = japonica.
- glabrata, *Blume, Bijdr.* 692 = villosa.
- glandulosa, *Blume, l. c.* 690 = crenata.
- glandulosa, *Roxb. Hort. Beng.* 16; *Fl. Ind.* i. 584 = *Amblyanthus glandulosus*.
- glandulosa-marginata, *Oerst. in Kjoeb. Vidensk. Meddel.* (1861) 128.—Costa Rica.
- gracilis, *Miq. in Mart. Fl. Bras.* x. 287.—Bras.
- grandiflora, *Wall. Cat. n. 2272 = colorata*.
- grandifolia, *A. DC. in Trans. Linn. Soc.* xvii. (1834) 122.—Burma.
- grandis, *Seem. in Bonplandia,* ix. (1861) 259; *Fl. Vit.* 150.—Ins. Fiji.
- Griffithii, *C. B. Clarke, in Hook. f. Fl. Brit. Ind.* iii. 523.—Reg. Himal.
- guadalupensis, *Duchass. ex Griseb. in Goett. Abh.* vii. (1857) 237.—Ins. Dominic.
- Hamiltonii, *A. DC. in Trans. Linn. Soc.* xvii. (1834) 126.—Ind. occ.
- Hasseltii, *Blume, ex Scheff. Comm. Myrsin.* 86. = lanceolata.

## ARDISIA:—

- Helferianna, *Kurz, in Journ. As. Soc. Beng.* xlii. (1873) ii. 86.—Burma.
- hortorum, *Maxim. in Gartenf.* (1865) 363. t. 491.—Japan.
- Hostmanni, *Miq. in Mart. Fl. Bras.* x. 288.—Gulan.
- humilis, *Blume, Bijdr.* 687 = javanica.
- humilis, *Vahl, Symb. Bot.* iii. 40.—Ind. or.; Malaya.
- Hymenandra, *Wall. in Roxb. Fl. Ind. ed. Carey,* ii. 282 = *Hymenandra Wallichii*.
- Icara, *Buch.-Ham. in Wall. Cat. n. 2264.*—Ind. or.; Burma.
- insularis, *Baker, Fl. Mauriti.* 190.—Maurit.
- involuta, *Kurz, in Journ. As. Soc. Beng.* xl. (1871) ii. 68.—Reg. Himal.
- irassensis, *Oerst. in Kjoeb. Vidensk. Meddel.* (1861) 124.—Costa Rica.
- jacquinioides, *Griseb. in Mem. Am. Acad. N. S.* viii. (1863) 517.—Ind. occ.
- jambosioides, *Miq. Pl. Jungh.* 196 = crassa.
- japonica, *Blume, Bijdr.* 690.—China; Japon.
- javanica, *A. DC. in DC. Prod.* viii. 130.—Java.
- Junghuhnianna, *Miq. Pl. Fungh.* 192.—Sumatra.
- Keenani, *C. B. Clarke, in Hook. f. Fl. Brit. Ind.* iii. 526.—Reg. Himal.
- khasiana, *C. B. Clarke, l. c.* 527.—Reg. Himal.
- Korthalsiana, *Scheff. Comm. Myrsin.* 57 = *Pimelandra Wallichii*.
- Kurzii, *C. B. Clarke, in Hook. f. Fl. Brit. Ind.* iii. 525.—Burma.
- laevigata, *Blume, Bijdr.* 690.—Java.
- laevis, *Oerst. in Kjoeb. Vidensk. Meddel.* (1861) 125.—Costa Rica.
- lampunga, *Miq. Fl. Ind. Bat. Suppl.* 577.—Sumatra.
- lanceolata, *Roxb. Hort. Beng.* 85; *Fl. Ind.* i. 583.—Malaya.
- lateriflora, *Sw. Prod. Veg. Ind. Occ.* 48.—Ind. occ.
- latifolia, *Roem. & Schult. Syst.* iv. 514 = laurifolia.
- latifolia, *Sieber, ex A. DC. in Trans. Linn. Soc.* xvii. (1834) 113 = *guadalupensis*.
- latipes, *Mart. Herb. Fl. Bras.* n. 570.—Bras.
- laurifolia, *A. DC. in Trans. Linn. Soc.* xvii. (1834) 116.—Ind. occ.
- lentiginosa, *Ker-Gawl. in Bot. Reg.* t. 533 = crenata.
- lepidota, *H. B. & K. Nov. Gen. et Sp.* iii. 247.—N. Granat.
- leptantha, *Miq. in Mart. Fl. Bras.* x. 288.—Bras.
- Leschenaultii, *A. DC. in DC. Prod.* viii. 133 = lanceolata.
- Lhotskya, *A. DC. in Trans. Linn. Soc.* xvii. (1834) 127.—Bras.
- Liebmannii, *Oerst. in Kjoeb. Vidensk. Meddel.* (1861) 129. t. 2.—Mexico.
- Lindleyana, *D. Dietr. Syst.* i. 617 = crenata.
- linearifolia, *Miq. Fl. Ind. Bat. Suppl.* 577.—Sumatra.
- lineata, *Roem. & Schult. Syst.* iv. 804.—Am. austr.
- littoralis, *Andr. Bot. Rep.* t. 630 = humilis.
- Lobbiana, *C. B. Clarke, in Hook. f. Fl. Brit. Ind.* iii. 529.—Ind. or.
- longifolia, *Mart. ex Miq. in Mart. Fl. Bras.* x. 290.—Bras.
- longipes, *Baker, in Journ. Linn. Soc.* xxi. (1885) 421.—Madag.
- lurida, *Blume, Bijdr.* 687.—Java.
- luzonensis, *Presl, Rel. Haenk.* ii. 65.—Ins. Philipp.
- macrocalyx, *Scheff. Comm. Myrsin.* 91.—Borneo.
- macrocarpa, *Wall. in Roxb. Fl. Ind. ed. Carey,* ii. 277.—Reg. Himal.
- macrophylla, *Reinw. ex Blume, Bijdr.* 691.—Java.
- macrophylla, *Wall. Cat. n. 2290 = grandifolia*.
- macroscypha, *Baker, in Journ. Linn. Soc.* xxi. (1885) 420.—Madag.
- maculata, *Poit. ex A. DC. in Trans. Linn. Soc.* xvii. (1834) 116.—Ins. S. Doming.
- mamillata, *Hance, in Journ. Bot.* xxii. (1884) 290.—China.
- marginata, *Blume, Bijdr.* 688.—Java.
- Martiana, *Miq. in Mart. Fl. Bras.* x. 285.—Bras.
- melanosticta, *Schlecht. in Linnæa,* viii. (1833) 526 = *Parathesis melanosticta*.
- membranacea, *Wall. Cat. n. 2288; ex A. DC. Prod.* viii. 134.—Reg. Himal.
- metallica, *N. E. Br. in Illustr. Hort.* xxviii. (1881) t. 421.—Sumatra.
- micrantha, *H. B. & K. Nov. Gen. et Sp.* iii. 246.—Venezuela.
- microphylla, *Roem. & Schult. Syst.* iv. 804.—Madag.
- Miqueliana, *Scheff. in Tijdschr. Nederl. Ind.* xxxi. (1870) 367; *et in Flora,* liii. (1870) 253.—Malaya.

## ARDISIA:—

- missionis, *Wall. Cat. n. 6524; et ex A. DC. Prod.* viii. 130.—Zeylan.
- mollis, *Blume, Bijdr.* 689 = villosa.
- Moonii, *C. B. Clarke, in Hook. f. Fl. Brit. Ind.* ii. 523.—Zeylan.
- mucronata, *Blume, Bijdr.* 685 = lanceolata.
- multiflora, *Griseb. in Mem. Am. Acad. N. S.* viii. (1863) 516.—Ind. occ.
- multiflora, *Willd. ex Roem. & Schult. Syst.* iv. 804 = revoluta.
- myriantha, *Baker, in Journ. Linn. Soc.* xxi. (1885) 419.—Madag.
- myristicaefolia, *Blume, ex Scheff. Comm. Myrsin.* 86.—Malaya.
- nana, *Buch.-Ham. ex A. DC. in Trans. Linn. Soc.* xvii. (1834) 118 = humilis.
- nerifolia, *A. DC. Prod.* viii. 127, pro parte = *amblymanica*.
- nerifolia, *Kurz, in Journ. As. Soc. Beng.* xvi. (1877) ii. 225 = depressa.
- nerifolia, *Wall. Cat. n. 2278.*—Reg. Himal.
- nicaraguensis, *Oerst. in Kjoeb. Vidensk. Meddel.* (1861) 123.—Nicaragua.
- nigrescens, *Oerst. l. c.* 130. t. 2.—Mexic.
- nigricans, *Miq. in Mart. Fl. Bras.* x. 289.—Bras.
- nitidula, *Baker, in Journ. Linn. Soc.* xx. (1884) 200.—Madag.
- nigropunctata, *Oerst. in Kjoeb. Vidensk. Meddel.* (1861) 127. t. 2.—Costa Rica.
- nutans, *A. DC. in Trans. Linn. Soc.* xvii. (1834) 122.—Java.
- oblonga, *A. DC. l. c.* = oxyphylla.
- obovata, *Blume, Bijdr.* 688 = humilis.
- obovata, *Ham. Prod. Fl. Ind. Occ.* 26 = *Hamiltonii*.
- odontophylla, *Lindl. Bot. Reg.* t. 1892 = chinensis.
- odontophylla, *Wall. Cat. n. 2279.*—Reg. Himal.
- oleracea, *Buch.-Ham. ex A. DC. in Trans. Linn. Soc.* xvii. (1834) 118 = humilis.
- oligantha, *Baker, in Journ. Linn. Soc.* xxi. (1885) 419.—Madag.
- Oliveri, *Mast. in Gard. Chron.* (1877) ii. 680.—Costa Rica.
- Opegrapha, *Oerst. in Kjoeb. Vidensk. Meddel.* (1861) 126.—Costa Rica.
- orinocensis, *H. B. & K. Nov. Gen. et Sp.* iii. 244.—Fluv. Orinoco.
- ovata, *Thunb. Nov. Gen.* viii. 119 = colorata.
- oxyantha, *Wall. Cat. n. 2275 = Antistrophe oxyantha*.
- oxyphylla, *Wall. l. c.* n. 2291; *A. DC. Prod.* viii. 130.—Burma; Malaya.
- palembanica, *Miq. Fl. Ind. Bat. Suppl.* 575.—Sumatra.
- paniculata, *A. DC. in DC. Prod.* viii. 139 = *A. Sazanovi*.
- paniculata, *Roxb. Hort. Beng.* 16; *Fl. Ind.* i. 588.—Ind. or.
- parasitica, *Sw. Prod. Veg. Ind. Occ.* 48 = *Grammadosia parasitica*.
- parvifolia, *Humb. ex Willd. sec. Roem. & Schult. Syst.* iv. 804.—Peruv.
- pauciflora, *Benth. Fl. Hongk.* 206 = pentagona.
- pauciflora, *Heyne, ex Roxb. Fl. Ind. ed. Carey,* ii. 273.—Ind. or.
- pavonina, *Buch.-Ham. ex A. DC. Prod.* viii. 138 = odontophylla.
- pedunculata, *Boj. ex Baker, in Journ. Linn. Soc.* xxi. (1884) 203 = *Oncostemum pedicellatum*.
- pedunculosa, *Wall. in Roxb. Fl. Ind. ed. Carey,* ii. 273.—Reg. Himal.
- pellucida, *Oerst. in Kjoeb. Vidensk. Meddel.* (1861) 130. t. 2.—Mexic.
- pentagona, *A. DC. in Trans. Linn. Soc.* xvii. (1834) 124.—Java.
- pergamacea, *Blume, ex A. DC. in DC. Prod.* viii. 83 = *Embelia pergamacea*.
- Perrottetiana, *A. DC. in Ann. Sc. Nat. Sér. II.* xv. (1841) 95.—Ins. Philipp.
- peruviana, *Miq. in Mart. Fl. Bras.* x. 290.—Peruv.
- petocalyx, *Scheff. Comm. Myrsin.* 91.—Sumatra.
- philippinensis, *A. DC. in DC. Prod.* viii. 128.—Ins. Philipp.
- Pickeringia, *Torr. & Gray, ex DC. Prod.* viii. 124.—Florida.
- plagioneura, *Scheff. Comm. Myrsin.* 85.—Malaya.
- polycarpa, *Wall. Cat. n. 2285 = colorata*.
- polycyphala, *Wall. l. c.* n. 2293; *A. DC. Prod.* viii. 131.—Burma.
- polycephala, *Wight, Illustr.* t. 145 = humilis.
- polygama, *A. DC. in DC. Prod.* viii. 138.—Molucca.

## ARDISIA:—

- polyneura*, Miq. Pl. Jungh. 198 = colorata.  
*polysticta*, Miq. Fl. Ind. Bat. Suppl. 576 = crenata.  
 potona C. B. Clarke, in Hook. f. Fl. Brit. Ind. iii. 522.  
 —Malaya.  
*primalaeifolia*, Gardn. & Champ. in Hook. Kew Journ. i. (1849) 324. —China.  
*procumbens*, Gaertn. f. Fruct. iii. t. 210 = Melichrus rotatus.  
*poranqua*, H. B. & K. Nov. Gen. et Sp. vii. 218. —Venezuela.  
*pseudo-lacocrea*, Miq. in Mart. Fl. Bras. x. 253. —Bras.  
*pseudojambosa*, F. Muell. Fragm. iv. 81. —Austral.  
*pterocaulis*, Miq. Pl. Jungh. 194. —Sumatra.  
*pteropoda*, Miq. Fl. Ind. Bat. ii. 1025. —Malaya.  
*pubicalyx*, Miq. l. c. Suppl. 575. —Sumatra.  
*pubula*, Blume, Bijdr. 688 = Labisia pothoina.  
*punctata*, Blume, l. c. 687 = nutans.  
*punctata*, Jack, in Roxb. Fl. Ind. ed. Carey, ii. 275 = divergens.  
*punctata*, Lindl. Bot. Reg. t. 827 = crenata.  
*punctulosa*, D. Dietr. Syn. Pl. i. 615 = divergens.  
*purpurea*, Reinw. in Blume, Bijdr. 684 = lanceolata.  
*pyula*, A. DC. in Trans. Linn. Soc. xvii. (1834) 126. —Japan.  
*pyramidalis*, Pers. Syn. i. 233; A. DC. in Trans. Linn. Soc. xvii. (1834) 123. —Ind. occ.  
*pyramidalis*, Roth, Nov. Pl. Sp. 123 = colorata.  
*pyrgina*, St. Lag. in Ann. Soc. Bot. Lyon, vii. (1880) 119 = A. Pyrgus.  
*Pyrgus*, Roem. & Schult. Syst. iv. 518. —China.  
*pyrolia*, Willd. ex Roem. & Schult. l. c. 804. —Madag.  
*quadrangularis*, A. DC. in Ann. Sc. Nat. Sér. II. xvi. (1841) 95. —Assam.  
*quinquegona*, Blume, Bijdr. 689 = pentagona.  
*racemosa*, Spreng. Syst. i. 661. —Bras.  
*racemosa*, Oerst. in Kjoeb. Vidensk. Meddel. (1861) 132. —Costa Rica.  
*reclinata*, Scheff. Comm. Myrsin. 69. —Malaya.  
*reflexa*, Wall. Cat. n. 2282; A. DC. Prod. viii. 132. —Borneo.  
*revoluta*, H. B. & K. Nov. Gen. et Sp. iii. 246. —Mexico.  
*rhomboides*, Wight, Ic. Pl. t. 1213. —Ind. or.  
*rhynchocarpa*, Scheff. Comm. Myrsin. 68. —Malaya.  
*rhynchophylla*, C. B. Clarke, in Hook. f. Fl. Brit. Ind. iii. 529. —Reg. Himal.  
*robia*, Kurz, in Journ. As. Soc. Beng. xlii. (1873) ii. 87. —Burma.  
*rotata*, Hassk. in Flora, li. (1868) 26 = humilis.  
*Rothii*, A. DC. in Trans. Linn. Soc. xvii. (1834) 117 = colorata.  
*Rubroargyria*, D. Dietr. Syn. Pl. i. 617 = Amblyanthus glandulosus.  
*rubra*, Miq. Pl. Jungh. 192. —Sumatra.  
*rubra*, A. DC. in DC. Prod. viii. 129 = humilis.  
*rubra*, A. DC. ex Buch, Index, iii. praef. 8. —Ind. or.  
*rugulenta*, Blume, Bijdr. 685 = colorata.  
*rugulenta*, Wall. Cat. n. 2287 = Wallichii.  
*rupestris*, Blume, Bijdr. 686. —Java.  
*Schomburgkiana*, Miq. in Mart. Fl. Bras. x. 289. —Bras.  
*seculata*, Seem. Fl. Vit. 160. —Ins. Fiji.  
*semitenata*, Mart. Herb. Fl. Bras. 571 = acuminata.  
*serata*, Miq. Pl. Jungh. 191. —Java.  
*serata*, Pers. Syn. i. 233 = Cavanillesii.  
*serotina*, Bedd. in Madr. Journ. Ser. III. i. (1864) 81 = Antistrophe serratifolia.  
*serotina*, Kurz, in Journ. As. Soc. Beng. xlii. (1873) ii. 87 = A. Icara.  
*serotina*, Sw. Prod. Veg. Ind. Occ. 48. —Ind. occ.  
*Shoberi*, Scheff. Comm. Myrsin. 59. —Malaya.  
*Shoberi*, Baker, Fl. Maurit. 190. —Maurit.  
*Shoboldii*, Miq. in Ann. Mus. Bot. Lugd. Bat. iii. 190. —Japan.  
*siensis*, Hort. ex Steud. Nom. ed. II. i. 122 = A. Pyrgus.  
*siensis*, Roxb. Hort. Beng. 16; Fl. Ind. i. 580 = humilis.  
*Sperghei*, Scheff. Comm. Myrsin. 62. —Malaya.  
*speciosa*, Blume, Bijdr. 684 = lanceolata.  
*spheobasis*, Scheff. Comm. Myrsin. 65. —Malaya.  
*spheobasis*, Wall. Cat. n. 2278 = Labisia pothoina.  
*spheobasis*, Presl, Rel. Haenk. ii. 65. —Ins. Luzon.  
*spheobasis*, Seem. Fl. Vit. 160. —Ins. Fiji.  
*spheobasis*, Miq. Pl. Jungh. 196. —Java.  
*strobilata*, Miq. Fl. Ind. Bat. ii. 1028. —Malaya.  
*strobilata*, Miq. Pl. Jungh. 195. —Sumatra.  
*strobilata*, Miq. Fl. Ind. Bat. ii. 1027. —Malaya.

## ARDISIA:—

- surinamensis*, Miq. in Mart. Fl. Bras. x. 288. —Guiana.  
*tavoyana*, A. DC. in Trans. Linn. Soc. xvii. (1834) 125 = villosa.  
*synneura*, Scheff. Comm. Myrsin. 80. —Malaya.  
*tenuiflora*, Kollmann, ex A. DC. Prod. viii. 127 = pauciflora.  
*tenuifolia*, Blume, Bijdr. 686. —Java.  
*tenuiramis*, Miq. Pl. Jungh. 198. —Java.  
*ternatensis*, Scheff. Comm. Myrsin. 58. —Ins. Ternate.  
*tetrandra*, H. B. & K. Nov. Gen. et Sp. iii. 243 = Cybianthus Humboldtii.  
*Teysmanniana*, Scheff. in Tijdschr. Nederl. Ind. xxxi. (1870) 368; et in Flora, liii. (1870) 253. —Malaya.  
*thyrsiflora*, D. Don, Prod. Fl. Nep. 148 = neriifolia.  
*tinifolia*, Sw. Prod. Veg. Ind. Occ. 48. —Jamaica.  
*tomentosa*, Presl, Rel. Haenk. ii. 66. —Ins. Luzon.  
*Tsjeriam-Cottam*, Roem. & Schult. Syst. iv. 518 = Embelia robusta.  
*tuberculata*, Wall. Cat. n. 2274. —Malaya.  
*turbacensis*, H. B. & K. Nov. Gen. et Sp. iii. 245. —N. Grannat.  
*umbellata*, Baker, in Journ. Linn. Soc. xxi. (1885) 420. —Madag.  
*umbellata*, Roxb. Hort. Beng. 16; Fl. Ind. i. 582 = humilis.  
*umbrosa*, Zoll. & Mor. in Nat. en Geneesk. Arch. Neerl. Indie, ii. (1845) 575. —Java.  
*undulata*, C. B. Clarke, in Hook. f. Fl. Brit. Ind. iii. 524. —Reg. Himal.  
*verrucosa*, Presl, Rel. Haenk. ii. 65. —Ins. Philipp.  
*vestita*, Wall. in Roxb. Fl. Ind. ed. Carey, ii. 274 = villosa.  
*villosa*, Roxb. Hort. Beng. 85; Fl. Ind. i. 582 = Malaya.  
*virens*, Kurz, For. Fl. ii. 575. —Reg. Himal.; China.  
*viridiflora*, Blume, ex A. DC. in DC. Prod. viii. 88. —Malaya.  
*vitiensis*, Seem. Fl. Vit. 150. —Ins. Fiji.  
*volubilis*, Wall. ex Steud. Nom. ed. II. i. 123 = colorata.  
*Wallichii*, A. DC. in Trans. Linn. Soc. xvii. (1834) 123. —Burma.  
*Wallichii*, Thw. Enum. Pl. Zeyl. 174 = Moonii.  
*Wightiana*, Wall. Cat. n. 2330 = humilis.  
*xylosteoides*, Griseb. Fl. Brit. W. Ind. 395. —Jamaica.  
*zeylanica*, C. B. Clarke, in Hook. f. Fl. Brit. Ind. iii. 520. —Zeylan.  
*Zollingeri*, A. DC. in DC. Prod. viii. 670 = colorata.

**ARDISLANDRA**, Hook. f. in Journ. Linn. Soc. vii. (1864) 205. t. 1. **PRIMULACEAE**, Benth. & Hook. f. ii. 633.  
*sibthorpioides*, Hook. f. l. c. —Afr. trop. occ.

**ARDUINA**, Adans. Fam. ii. 499 (1763) = **Kundmannia**, Scop. (Umbell.).

- ARDUINA**, Mill. Ic. ii. t. 300 (1759); Linn. Mant. i. 7 (1767) = **Carissa**, Linn. (Apocyn.).  
*acuminata*, E. Mey. Comm. Pl. Afr. Austr. 191 = C. acuminata.  
*bispinosa*, Linn. Mant. i. 52 = C. bispinosa.  
*bispinosa*, Lodd. Bot. Cab. t. 387 = C. ferox.  
*edulis*, Spreng. Syst. i. 669 = C. edulis.  
*erythrocarpa*, Eckl. in S. Afr. Journ. i. (1830) 372 = C. erythrocarpa.  
*ferox*, E. Mey. Comm. Pl. Afr. Austr. 191 = C. ferox.  
*grandiflora*, E. Mey. l. c. 190 = C. grandiflora.  
*haematocarpa*, Eckl. in S. Afr. Journ. i. (1830) 372 = C. haematocarpa.  
*macrocarpa*, Eckl. l. c. = C. macrocarpa.

**ARECA**, Linn. Sp. Pl. ed. I. 1189 (1753). **PALMAE**, Benth. & Hook. f. iii. 883.

- ARECA**, Linn. Fl. Zeyl. 186 (1747).  
*alba*, Bory, Voy. i. 306 = Dictyosperma album.  
*Alicae*, W. Hill, ex F. Muell. in Gartenfl. (1879) 199. —Austral.  
*angulosa*, Giseke, Linn. Praelect. 80. —Ind. or.  
*arundinacea*, Becc. Malesia, i. (1877) 23. —Borneo.  
*augusta*, Kurz, in Journ. Bot. xiii. (1875) 331 = Ptychoraphis augusta.  
*aurea*, Hort. in Fl. des Serres, Sér. II. vii. (1867-68) 43 = Dictyosperma aureum.  
*Bacaba*, Arruda, in Koster, Trav. Bras. 490. —Pernambuc.

## ARECA:—

- Banksii*, A. Cunn. ex Kunth, Enum. Pl. iii. 185 = Rhopalostylis Baueri.  
*Baueri*, Hook. f. ex Lem. Illustr. Hort. xv. (1865) 575 = Rhopalostylis Baueri.  
*borbonica*, Hort. ex Kunth, Enum. Pl. iii. 186 = Dictyosperma album.  
*borneensis*, Becc. Malesia, i. (1877) 22. —Borneo.  
*Calapparia*, Blume, Rumphia, ii. t. 100. f. 2 = Actinorhysis Calapparia.  
*Catechu*, Linn. Sp. Pl. 1189. —Ind. or.; Malaya.  
*Catechu*, Burm. f. Fl. Ind. 241 = A. Catechu.  
*cincta*, Walp. Ann. v. 808 = Acanthophoenix crinita.  
*coccoides*, Griff. in Calc. Journ. Nat. Hist. iv. (1845) 454 = Actinorhysis Calapparia.  
*communis*, Zipp. ex Blume, Rumphia, ii. 73, 119. t. 123 = Drymophloeus communis.  
*concinna*, Thw. Enum. Pl. Zeyl. 328. —Zeylan.  
*cornuta*, Giseke, Linn. Praelect. 81. —Ind. or.  
*coronata*, Blume, in Mart. Hist. Nat. Palm. 179 = Pinanga coronata.  
*costata*, Kurz, in Journ. As. Soc. Beng. xliii. (1874) ii. 200 (= Pinangae sp.). —Ins. Nicobar.  
*crinita*, Bory, Voy. i. 307 = Acanthophoenix crinita.  
*cuneifolia*, Stokes, Bot. Mat. Med. ii. 318 = humilis.  
*curvata*, Griff. Ic. Pl. As. t. 248 = Pinanga disticha.  
*curvata*, Griff. Notul. iii. 164 = Pinanga paradoxa.  
*Dicksonii*, Roxb. Hort. Beng. [105]; Fl. Ind. iii. 616 = Pinanga Dicksonii.  
*disticha*, Roxb. ll. cc. 620 = Pinanga disticha.  
*elaocarpa*, Reinw. ex Kunth, Enum. Pl. iii. 195 = Drymophloeus olivaeformis.  
*erythrocarpa*, H. Wendl. ex Kerch. Palm. 231 = erythropoda.  
*erythropoda*, Miq. in Journ. Bot. Néerl. i. (1861) 6 = Cyrtostachys Renda.  
*Fausel*, Gaertn. Fruct. i. 19. t. 7. fig. 2 = A. Catechu.  
*furcata*, Becc. Malesia, i. (1877) 23. —Borneo.  
*furfuracea*, Hort. ex H. Wendl. in Kerch. Palm. 231 = Dictyosperma furfuraceum.  
*gigantea*, Hort. l. c. 254 = Pinanga ternatensis.  
*glandiformis*, Lam. Encyc. i. 241. —Ins. Molucc.  
*globulifera*, Lam. Encyc. 895 = Pinanga Kuhlii.  
*gracilis*, Roxb. Hort. Beng. 68; Fl. Ind. iii. 619 = Pinanga gracilis.  
*gracilis*, Thou. ex Kunth, Enum. Pl. iii. 188 = Dypsis pinnatifrons.  
*gracilis*, Giseke, Linn. Praelect. 80 = Drymophloeus appendiculata.  
*haematocarpa*, Griff. Notul. iii. 165 = Pinanga malaiana.  
*hexasticha*, Kurz, in Journ. As. Soc. Beng. xliii. (1874) ii. 201 = Pinanga hexasticha.  
*himalayana*, Griff. ex H. Wendl. in Kerch. Palm. 231 = A. Catechu.  
*horrida*, Griff. in Calc. Journ. Nat. Hist. v (1845) 465 = Oncosperma horrida.  
*hortensis*, Lour. Fl. Cochinch. 568, in obs. = A. Catechu.  
*humilis*, Blanco, ex H. Wendl. in Kerch. Palm. 231 = triandra.  
*humilis*, Roxb. ex H. Wendl. l. c. = Pinanga disticha.  
*humilis*, Willd. Sp. Pl. iv. 595 = Drymophloeus saxatilis.  
*jobiensis*, Becc. Malesia, i. (1877) 21. —N. Guin.  
*lactea*, Hort. Bogor. ex Miq. Fl. Ind. Bat. iii. 10 = Dictyosperma album.  
*lanceolata*, Giseke, Linn. Praelect. 81. —Ind. or.  
*latisecta*, Scheff. in Tijdschr. Nederl. Ind. xxxii. (1871) 168 = Pinanga latisecta.  
*laxa*, Buch-Ham. in Mem. Wern. Soc. v. (1824) 309. —Ins. Andam.  
*litoralis*, Blume, Rumphia, ii. 123, in obs. = Drymophloeus communis.  
*lutescens*, Bory, Voy. ii. 296 = Chrysalidocarpus lutescens.  
*macrocalyx*, Zipp. ex Blume, Rumphia, ii. 75. t. 101, 160, 163 D. —N. Guinea.  
*madagascariensis*, Stadtmann, ex Boj. Hort. Maurit. 305. —Madag.  
*madagascariensis*, Mart. Hist. Nat. Palm. 179. —Madag.  
*malaiana*, Griff. in Calc. Journ. Nat. Hist. v. (1845) 457 = Pinanga malaiana.  
*minuta*, Scheff. in Ann. Jard. Buitens. i. (1876) 146. —Borneo.  
*monostachya*, Mart. Hist. Nat. Palm. 178. t. 1 5. f. 4 = Bacularia monostachya.  
*nagenais*, Griff. in Calc. Journ. Nat. Hist. v. (1845) 453. —Ind. or.

## ARECA:—

- Nenga*, Blume, in Mart. Hist. Nat. Palm. 179 = *Nenga Wendlandiana*.  
*Nibung*, Griff. ex H. Wendl. in Kerch. Palm. 231 = *Oncosperma filamentosa*.  
*Nibung*, Mart. Hist. Nat. Palm. 178. t. 150. f. 4 = *Oncosperma horrida*.  
*nigra*, Giseke, ex H. Wendl. in Kerch. Palm. 231 = *A. Catechu*.  
*nobilis*, Hort.—Cf. Gard. Chron. (1868) 349 = *Nephrosperma Van-Houtteana*.  
*Normanbyi*, F. Muell. *Fragm.* viii. 235.—Austral.  
*oleracea*, Jacq. Am. Select. 278 = *Oreodoxa oleracea*.  
*olivaeformis*, Giseke, in Ord. Nat. Pl. 79 = *Drymophloeus olivaeformis*.  
*orisaeformis*, Gaertn. Fruct. i. 20 = *Pinanga Kuhlii*.  
*oviformis*, Giseke, Linn. *Praelect.* 81.—Ind. or.  
*oxycarpa*, Miq. in *Verh. Kon. Akad. Wetensch.* xi. (1868) n. v. 1.—Malaya.  
*paniculata*, Scheff. ex H. Wendl. in Kerch. Palm. 231 = *Mischophloeus paniculata*.  
*paradoxa*, Griff. in Calc. Journ. Nat. Hist. v. (1845) 463 = *Pinanga paradoxa*.  
*parva*, *Noronha*, in *Verh. Batav. Gen.* v. (1790) ed. I. Art. iv. 6.—Malaya.  
*polystachys*, Miq. ex H. Wendl. in Kerch. Palm. 232.—Malaya.  
*propria*, Hort. Bogor. ex Miq. Fl. Ind. Bat. iii. 10 = *Dictyosperma album*.  
*procera*, Zipp. ex Blume, Rumphia, ii. 95 = *Kentia procera*.  
*pumila*, Blume, in Mart. Hist. Nat. Palm. 177. t. 153. fig. 1-3 = *Nenga Wendlandiana*.  
*punicea*, Zipp. ex Blume, Rumphia, ii. 72. t. 122 = *Drymophloeus puniceus*.  
*purpurea*, Hort. in *Illustr. Hort.* xxiv. (1877) t. 298.—Maurit.  
*rubra*, Bory, Voy. i. 306 = *Acanthophoenix rubra*.  
*rubra*, Hort. ex H. Wendl. in Kerch. Palm. 232 = *Dictyosperma rubrum*.  
*sanguinea*, Zipp. ex Blume, Rumphia, ii. 72 = *Drymophloeus puniceus*.  
*sapida*, Soland. ex Forst. f. Pl. Esc. 66 = *Rhopalostylis sapida*.  
*saxatilis*, Burm. f. Fl. Ind. 42 = *Drymophloeus saxatilis*.  
*spicata*, Lam. Encyc. i. 241 = *Calyptrocalyx spicatus*.  
*spinosa*, Hasselt & Kunth, Enum. Pl. iii. 185 = *Oncosperma filamentosum*.  
*sylvestris*, Lour. Fl. Cochinch. ii. 568 = *glandiformis*.  
*tenella*, Becc. *Malesia*, i. (1877) 22.—Borneo.  
*tigillaria*, Jack, in Malay. Misc. ii. (1820) n. vii. p. 88 = *Oncosperma filamentosum*.  
*triandra*, Roxb. Hort. Beng. 68; Fl. Ind. iii. 617.—Ind. or.  
*umbrosa*, Link, Enum. Hort. Berol. ii. 403, nomen.—Hab. ?  
*vaginata*, Giseke, Linn. *Praelect.* 78 = *Drymophloeus appendiculatus*.  
*Verschaffeltii*, Hort. ex Lem. in *Illustr. Hort.* xiii. (1866) t. 462-3 = *Hyophorbe Verschaffeltii*.  
*vestiaria*, Giseke, Linn. *Praelect.* 78.—Hab. ?  
*Wallichiana*, Mart. Hist. Nat. Palm. 178 = *Iguanura Wallichiana*.  
*Wendlandiana*, Scheff. ex H. Wendl. in Kerch. Palm. 332 = *Nenga Wendlandiana*.

ARELINA, Neck. Elem. i. 83 (1790) = *Berkheya*, Ehrh. (Compos.).

AREMONIA, Neck. Elem. ii. 100 (1790) = *Agrimonia*, Linn. (Rosac.).  
*agrimonioides*, DC. Prod. ii. 588 = *Agrimonia Eupatoria*.

ARENARIA, Adans. Fam. ii. 256 (1763) = *Spergula*, Linn. (Caryophyll.).

ARENARIA, Rupp. ex Linn. Syst. ed. I. (1735).  
 CARYOPHYLLEAE, Benth. & Hook. f. i. 149.  
 ADENARIUM, Rafin. in Am. Monthly Mag. (1818) 266.  
 ALSINANTHUS, Reichb. Handb. 298 (1837).  
 ALSINE, Scop. Fl. Carn. ed. I. 224 (1772).  
 ALSINELLA, [Sw.] Summa Veg. Scand. 17 (1814), pro parte; S. F. Gray, Nat. Arr. Brit. Pl. ii. 655 (1821).

## ARENARIA:—

- AMMODENIA, Patrin, ex S. Gmel. Fl. Sibir. iv. 160 (1769).  
 BIGELONIA, (*Bigelovia*) Rafin. in Journ. Phys. lxxxix. (1819) 289.  
 BRACHYSTEMMA, D. Don, Prod. Fl. Nep. 216 (1828).  
 CHERLERIA, Hall. It. Helv. ii. n. 79. t. 1 (1740).  
 CHETROPIS, Rafin. Fl. Tellur. iii. 80 (1836).  
 DOLOPHRAGMA, Fenzl, in Ann. Wien. Mus. i. (1836) 68. t. 7.  
 EREMONE, Fenzl, Verbr. Alsin. 13. t. ad p. 18 (1833).  
 EUTHALIA, Rupr. Fl. Caucas. 220 (1869).  
 FACCHINIA, Reichb. Ic. Fl. Germ. v. 29 (1841).  
 GOUFFEIA, Robill. & Cast. in DC. Fl. Fr. v. 609 (1815).  
 GRENIERA, J. Gay, in Ann. Sc. Nat. Sér. III. iv. 27 (1845).  
 GYPSOPHYTUM, Adans. Fam. ii. 256 (1763).  
 HALIANTHUS, Fries, Fl. Halland. 75 (1817).  
 HONKENYA, Ehrh. Beitr. ii. 180 (1788).  
 LEPTOPHYLLUM, Ehrh. l. c. iv. 147 (1789).  
 LEPTRODILIS, Fenzl, in Edd. Gen. 966 (1840).  
 MERCKIA, Fisch. ex Cham. & Schlecht. in Linnæa, i. (1826) 59.  
 MERKIA, Reichb. Handb. 298 (1837).  
 MINUARTIA, Linn. Sp. Pl. 89 (1753).  
 MOEHRINGIA, Linn. Syst. ed. II. 22 (1740).  
 NEUMAYERA, Reichb. Ic. Fl. Germ. v. 30 (1841).  
 ODONTOSTEMMA, Benth. in Wall. Cat. n. 645 (1828); G. Don, Gen. Syst. i. 449 (1831).  
 PETTERA, Reichb. Ic. Fl. Germ. v. 33. t. 220 (1841); Nom. 205 (1841).  
 PLINTHINE, Reichb. Handb. 298 (1837).  
 RHODALINE, J. Gay, in Ann. Sc. Nat. Sér. III. iv. 25 (1845).  
 SABULINA, Reichb. Fl. Germ. Excurs. 785 (1832).  
 SIEBERA, Hoppe, in Flora, ii. (1819) 24.  
 SOMERAUERA, Hoppe, l. c. 26 (1819).  
 STROPHIUM, Dulac, Fl. Hautes-Pyr. 247 (1867).  
 TRYPHANE, Reichb. Nom. 205 (1841).  
 WIERZICKIA, Reichb. l. c. (1841).  
 WILHELMIA, Reichb. Consp. 206 (1828).  
 XERALSINE, Fout. in Ann. Soc. Linn. Lyon, N. S. xvi. (1868) 347.  
*abietina*, J. & C. Presl, Delic. Prag. i. 63 = *grandiflora*.  
*acerosa*, Boiss. & Heldr. *Diagn.* Ser. I. viii. 103.—As. Min.  
*achalensis*, Griseb. in *Goett. Abh.* xxiv. (1879) 26.—Reg. Argent.  
*acicularis*, Fisch. ex DC. Prod. i. 403 = *juniperina*.  
*aculeata*, S. Wats. in *Bot. King, Exp.* 40.—Am. bor.  
*adenotrichia*, Bong. ex Ledeb. Fl. Ross. i. 291 = *Gypsophilla petraea*.  
*affinis*, Willd. ex Schlecht. in *Ges. Naturf. Fr. Berl. Mag.* vii. (1813) 198.—Hab. ?  
*africana*, Hook. f. in *Journ. Linn. Soc.* vii. (1864) 184.—Afr. trop.  
*agglomerata*, Poir. Encyc. Suppl. v. 6 = *glomerata*.  
*aggregata*, Boiss. Elench. 23, in obs. = *crinacea*.  
*aggregata*, Loisel. Fl. Gall. i. 317 = *tetraquetra*.  
*airaeifolia*, Fisch. ex DC. Prod. i. 402 = *capillaris*.  
*algarbiensis*, Welw. ex Willk. Ic. Pl. Hispan. i. 93.—Lusitan.  
 Alpamarcae, A. Gray, Bot. U. St. Expl. Exped. i. 116.—Peruv.  
*alpica*, Tenore, Fl. Nap. iv. 224 = *graminifolia*.  
*alpina*, Porter, Fl. Colorad. 14 = *obtusata*.  
*alsinoides*, Raddi, Brev. Observ. 13 = *Stellaria uliginosa*.  
*alsinoides*, Willd. ex Schlecht. in *Ges. Naturf. Fr. Berl. Mag.* vii. (1813) 201 = *lanuginosa*.  
*altaica*, Fisch. ex DC. Prod. i. 404 = *arctica*.  
*amabilis*, Bory, in Ann. Gén. Sc. Phys. iii. (1820) 5 = *tetraquetra*.  
*andicola*, Gill. in Hook. Bot. Misc. iii. (1833) 148.—Chili.  
*andina*, Rohrb. in *Linnæa*, xxxvii. (1871-72) 255.—Bolivia.  
*androsacea*, Fisch. ex DC. Prod. i. 402 = *rigida*.  
*apetala*, Vill. Prosp. 48 = *biflora*.  
*aphanantha*, Wedd. in Ann. Sc. Nat. Sér. V. i. (1864) 293.—Peruv.  
*arabica*, Hort. Berol. ex Fisch. Mey. & Avé-Lall. Ind. Sem. Hort. Petrop. xi. 49 = *tenuifolia*.  
*arctica*, Stev. ex DC. Prod. i. 404.—Reg. bor. et arct.  
*Arduini*, Vis. Sturp. Dalm. 8. t. 3. f. 2 = *graminifolia*.

## ARENARIA:—

- aretioides, Portenschl. ex J. Gay, in Ann. Sc. Nat. Sér. I. iii. (1824) 34, nota.—Europ.  
*aristata*, Rafin. Caratteri, n. 187 = *setacea*.  
*armeniaca*, Boiss. *Diagn.* Ser. I. i. 48.—Armenia.  
*Armeriastrum*, Boiss. Elench. 22.—Hispan.  
*armerina*, Bory, in Ann. Gén. Sc. Phys. iii. (1820) 1.—Hispan.  
*arvatica*, Presl, Fl. Sicul. 163 = *mucronata*.  
*arvensis*, Wallr. Sched. Crit. 200 = *Spergula arvensis*.  
*Aucheriana*, Boiss. *Diagn.* Ser. I. i. 50.—Persia.  
*austriaca*, All. Fl. Pedem. ii. 112. t. 64. f. 2 = *Villarsii*.  
*austriaca*, Jacq. Fl. Austr. iii. 39. t. 270.—Europ.  
*baetica*, Salm. ex Ball, in Journ. Linn. Soc. xvi. (1817) 365 = *emarginata*.  
*baicalensis*, Steud. Nom. ed. II. i. 127 = *uliginosa*.  
*Balansae*, Boiss. Fl. Orient. i. 700.—As. Min.; Persia.  
*baldensis*, Reichb. ex Nym. Consp. 113 = *bavariae*.  
*balearica*, Linn. Syst. Nat. ed. XII. App. 230.—Balear.; Corsic.  
*banatica*, Heuff. in Flora, xxi. (1838) 359.—Hungaria.  
*Barrelieri*, Vill. Hist. Pl. Dauph. iv. 634 = *tenuifolia*.  
*Bartolotti*, Tineo, Pl. Rar. Sic. Pugill. i. 10.—Sicilia.  
*bavariae*, Linn. Cent. ii. 17; *Amoen. Acad.* iv. 311.—Europ.  
*bavariae*, Pall. Reise, ii. 522.—Rossia.  
*Benthamii*, Edgem. & Hook. f. in Hook. f. Fl. Borol. i. 242.—Reg. Himal.  
*Benthamii*, Fenzl, ex Torr. & Gray, Fl. N. Am. i. 47.—N. Mexic.  
*Berteroana*, Phil. in Linnæa, xxviii. (1856) 673.—Spergularia villosa ?  
*Biebersteinii*, Schlecht. in Ges. Naturf. Fr. Berl. Mag. vii. (1813) 202 = *graminifolia*.  
*biflora*, Griseb. Spicil. Fl. Rumel. i. 203 = *rotundifolia*.  
*biflora*, Linn. Mant. 74.—Europ.  
*bisulca*, Fenzl, ex Rohrb. in *Linnæa*, xxxvii. (1871-72) 248.—Peruv.  
*blepharophylla*, Boiss. Fl. Orient. i. 698.—Armenia.  
*Bocconi*, Soleir. ex Steud. Nom. ed. II. i. 128.—Sicilia.  
*Spergularia media*.  
*bonariensis*, Gill. in Hook. Bot. Misc. iii. (1833) 148.—Reg. Argent.  
*Bourgaeana*, Coss. ex Willk. in Linnæa, xl. (1857) 117 = *incrassata*.  
*Bourgaei*, Hemsl. *Diagn. Pl. Nov.* 21.—Mexic.  
*brevicaulis*, Sternb. in Spreng. Pugill. i. 31 = *lacustris*.  
*brevifolia*, Gilib. Fl. Lituan. ii. 155 = *serpyllifolia*.  
*brevifolia*, Nutt. ex Torr. & Gray, Fl. N. Am. i. 47.—Am. bor.  
*Brotherana*, Trautv. in Act. Hort. Petrop. viii. (1861) 151.—Rossia.  
*bryoides*, Fisch. ex DC. Prod. i. 404 = *arctica*.  
*bryoides*, Willd. ex Schlecht. in Ges. Naturf. Fr. Berl. Mag. vii. (1813) 201.—Mexic.  
*buxifolia*, Poir. Encyc. vi. 362 = *lateriflora*.  
*caerulescens*, Rudolph, ex Ledeb. Fl. Ross. i. 291 = *Gypsophilla petraea*.  
*caespitosa*, Ehrh. Beitr. v. 177 = *verna*.  
*caespitosa*, Phil. in Linnæa, xxviii. (1856) 673.—Chili.  
*caespitosa*, Salisb. Prod. 299 = *balearica*.  
*caespitosa*, J. Vahl, ex Nym. Consp. 121 = *Spergularia nivalis*.  
*californica*, Brewer, in Bot. Calif. i. 69.—Calif.  
*calycantha*, Ledeb. in Mém. Acad. Sc. Pétersb. (1812) 534 = *Stellaria borealis*.  
*calycina*, Haensel. ex Willk. & Lange, Prod. iii. 410.—Sagina subulata.  
*calycina*, Hort. ex Ledeb. Fl. Ross. i. 343 = *tenuifolia*.  
*calycina*, Poir. Voy. Barb. ii. 167.—Afr. bor.  
*calyculata*, Poir. Encyc. Suppl. v. 7.—Hungaria.  
*campestris*, All. Fl. Pedem. ii. 114 = *Spergularia rubra*.  
*canadensis*, Pers. Syn. i. 504 = *Spergularia rubra*.  
*canescens*, Vahl, ex Hornem. Hort. Hafn. i. 94.—Hab. ?  
*cantabrica*, Amo, Fl. Iber. vi. 140 = *serpyllifolia*.  
*capensis*, Steud. Nom. ed. II. i. 124.—Afr. austr.  
*capillacea*, All. Fl. Pedem. ii. 365 = *grandiflora*.  
*capillacea*, Willd. ex Ledeb. Fl. Ross. i. 267 = *graminifolia*.  
*capillaris*, Poir. Encyc. vi. 380.—Sibir.; Am. bor.  
*capillipes*, Boiss. Voy. Bot. Espagne, 98. t. 27.—Hispan.; Afr. bor.  
*capitata*, Lam. Fl. Fr. iii. 39.—Hispan.; Lusit.  
*caricifolia*, Boiss. in Tchihat. Asie Min. Bot. i. 32.—Armenia.  
*caroliniana*, Walt. Fl. Carol. 141 = *squarrosa*.  
*cassia*, Boiss. *Diagn.* Ser. I. viii. 101.—Syria.



## ARENARIA:—

- caucasia, Adams, ex Ledeb. Fl. Ross. i. 354 = pinifolia.  
 Cephalotes, Bieb. Fl. Taur. Cauc. i. 346.—Tauria.  
 crastiflora, Spreng. Syst. v. 62 Ind. = crastifolia.  
 crastiflora, Ramond, ex DC. Fl. Fr. v. 783.—  
 Pyren.  
 crastoides, Pers. Syn. i. 502 = purpurascens.  
 crastoides, Poir. Voy. Barb. ii. 166 = spatulata.  
 Cerviana, Cham. & Schlecht. in Linnaea, i. (1826)  
 21.—Chili.  
 Chieria, Hook. f. Stud. Fl. ed. I. 60.—Europ.  
 Chieria, Fisch. ex DC. Prod. i. 409 = Stellaria  
 petraea.  
 chierifolia, G. Don, in Loud. Hort. Brit. 478 = hirta.  
 chierifolia, Vill. Prosp. 48 = lanceolata.  
 chilensis, DC. in Mém. Soc. Phys. Genève. vi. (1833)  
 21.—Chili.  
 ciliosa, Lesc. Tr. Pl. Aragon. i. 69, 79.—Hispan.  
 ciliosa, Linn. Sp. Pl. 425.—Europ.; Am. bor.  
 ciliosa, Sibth. & Sm. Fl. Graec. t. 438 = cretica.  
 ciliosa, Edgew. & Hook. f. in Hook. f. Fl. Brit. Ind.  
 i. 240.—Reg. Himal.  
 cinerea, DC. Fl. Fr. v. 611.—Gallia.  
 claudetina, Portenschl. Pl. Dalm. 13.—Dalmatia.  
 caerulea, Auct. vide caerulea.  
 colorata, Turcz. ex Ledeb. Fl. Ross. i. 349 = verna.  
 colorata, Turcz. ex Steud. Nom. ed. II. i. 124 =  
 capillaris.  
 comata, C. & J. Presl, Delic. Prag. i. 62 = recurva.  
 comata, Boiss. Diagn. Ser. I. i. 51.—Graecia.  
 comata, Wedd. in Ann. Sc. Nat. Sér. V. i. (1864) 293.  
 —Bolivia.  
 comata, Nutt. ex Torr. & Gray, Fl. N. Am. i. 178.—  
 Calif.  
 comata, Boiss. Voy. Bot. Espagne, ii. 98, t. 31.—Hispan.  
 comatensis, Brot. Fl. Lusit. ii. 200.—Lusitan.;  
 Hispan.  
 comatensis, J. Gay, ex Gren. & Godr. Fl. Fr. i.  
 260 = controversa.  
 comata, Rafin. Atl. Journ. 151.—Am. bor.  
 controversa, Boiss. Pugill. Pl. Nov. Hisp. 100.—  
 Hispan.; Gallia.  
 comata, Steud. Nom. ed. II. i. 124 = balearica.  
 comata, Bunge, ex Ledeb. Fl. Alt. ii. 170.—Sibir.  
 comata, Spreng. Syst. ii. 396.—Graecia; Cyprus; Creta.  
 comatoides, Sm. Pl. Ic. Ined. i. 17, t. 17.—Armenia.  
 comatoides, Fisch. ex DC. Prod. i. 402 = juncea.  
 comatoides, Spreng. Syst. ii. 398 = Stellaria petraea.  
 comata, Hook. f. Fl. Brit. Ind. i. 242.—Reg. Himal.  
 comata, Turcz. ex Ledeb. Fl. Ross. i. 348 = verna.  
 comata, Salisb. Prod. 299 = tetraquetra.  
 comata, Willd. ex Schlecht. in Ges. Naturf. Fr. Berl.  
 Mag. vii. (1813) 212.—Mexic.  
 comata, Decne. in Ann. Sc. Nat. Sér. II. iii. (1835) 277  
 = graveolens.  
 comata, Kit. ex Schlecht. in Ges. Naturf. Fr. Berl. Mag.  
 vii. (1813) 200 = gracilis.  
 comatensis, Wall. Cat. n. 640.—Reg. Himal.  
 comatensis, Phil. Fl. Atac. 10.—Chili.  
 comatensis, C. Gay, Fl. Chil. i. 270.—Chili.  
 comata, Guss. Fl. Sic. Prod. i. 515 = Spergularia  
 diandra.  
 comatoides, Hort. ex Ledeb. Fl. Ross. i. 365 = gypso-  
 philoides.  
 comatoides, Sm. Pl. Ic. Ined. i. 16, t. 16.—Armen.;  
 Persia.  
 comatensis, Krock. Fl. Sil. ii. 1. 56.—Silesia.  
 comatensis, Moench, Meth. 224 = tenuifolia.  
 comatensis, H. B. & K. Nov. Gen. et Sp. vi. 34.—  
 Mexic.  
 comata, Ell. Sketch, i. 519 = lanuginosa.  
 comata, Willd. ex Schlecht. in Ges. Naturf. Fr. Berl.  
 Mag. vii. (1813) 201 = scopulorum.  
 comata, Adams, ex Ser. in DC. Prod. i. 405 =  
 verna.  
 comata, Fenzl, ex Torr. & Gray, Fl. N. Am. i. 674.  
 —Calif.  
 comata, Boiss. Diagn. Ser. I. i. 49.—As. Min.  
 comata, Sater, Fl. Helv. i. 266.—Helvet.  
 comata, Poir. Encyc. vi. 377.—Europ. austr.  
 comata, Cham. & Schlecht. in Linnaea, i. (1826) 57 =  
 verna.  
 comata, Halbis, ex Schlecht. in Ges. Naturf. Fr. Berl.  
 Mag. vii. (1813) 200 = austriaca, grandiflora.  
 comata, Brot. Fl. Lusit. ii. 202.—Lusitan.;  
 Marocco.  
 comata, Boiss. Voy. Bot. Espagne, ii. 103.—Hispan.  
 comata, Boiss. Diagn. Ser. I. viii. 98 = setacea.  
 comata, Boiss. Voy. Bot. Espagne, ii. 103.—Hispan.  
 comata, Boiss. Diagn. Ser. I. viii. 98 = setacea.

## ARENARIA:—

- extensa, Dufour, in Ann. Sc. Gén. Phys. vii. (1820)  
 291.—Hispan.  
 fasciculata, Forsk. Fl. Aegypt. Arab. 211.—Arabia.  
 fasciculata, Gouan, Illustr. 30.—Europ.  
 fasciculata, Hohen. Enum. Pl. Elisabethopol. 232 = scler-  
 rantha.  
 fasciculata, Pall. Ind. Taur.; Bieb. Casp. App. 209 =  
 glomerata.  
 fasciculata, Sibth. & Sm. Fl. Graec. v. 30 = globulosa.  
 fastigiata, Phil. in Linnaea, xxviii. (1856) 678.—Chili.  
 fastigiata, Sm. Eng. Bot. xx. t. 1744 = rostrata.  
 fastigiata, Schur, Enum. Pl. Transsylv. 112.—Transsylv.  
 Fendleri, A. Gray, Pl. Fendl. 13.—Am. bor.  
 festucoides, Benth. in Royle, Illustr. Bot. Himal. 81.  
 t. 21. f. 3.—Reg. Himal.  
 filicaulis, Fenzl, in Griseb. Spicil. Fl. Rumel. i. 208 =  
 graveolens.  
 filifolia, Bieb. Fl. Taur. Cauc. i. 344 = graminifolia.  
 filifolia, Forsk. Fl. Aegypt. Arab. 211 = setacea.  
 filiformis, Labill. Ic. Pl. Syr. dec. iv. 8 = picta.  
 fimbriata, Bieb. ex Ledeb. Fl. Ross. i. 352 = laricina.  
 fimbriata, Salz. ex Kindberg, Monog. Lepigon. 22 =  
 Spergularia fimbriata.  
 flaccida, (Clairv.) Man. Herb. 149 = Villarsii.  
 flaccida, Froel. ex Reichb. Fl. Germ. Excurs. 790 =  
 lanceolata.  
 flaccida, Roxb. Hort. Beng. 34; Fl. Ind. ii. 447 =  
 Spergula pentandra.  
 flaccida, Schlecht. Cat. Pl. Helv. ed. III. 46 = verna.  
 flexuosa, Rafin. Atl. Journ. 151.—Am. bor.  
 floribunda, C. Gay, Fl. Chil. i. 269.—Chili.  
 foliosa, Royle, ex Edgew. & Hook. f. in Fl. Brit. Ind. i.  
 236.—Reg. Himal.  
 formosa, Fisch. ex DC. Prod. i. 402 = capillaris.  
 Franklinii, Dougl. ex Hook. Fl. Bor. Am. i. 101.—Am.  
 bor.  
 frigida, Rupr. Fl. Caucas. 202.—Caucas.  
 frutescens, Kit. ex Schult. Oestr. Fl. ed. II. i. 667 =  
 setacea.  
 galioides, Ser. in DC. Prod. i. 410.—Hab. 1  
 geniculata, Poir. Voy. Barb. ii. 166.—Reg. Mediterr.  
 Gerardi, Willd. Sp. Pl. ii. 729 = verna.  
 Gieskii, Hornem. Fl. Dan. t. 1518 = verna.  
 glabra, Balb. Misc. 21 = Villarsii.  
 glabra, Ell. Sketch, i. 520 = Stellaria uniflora.  
 glabra, Michx. Fl. Bor. Am. i. 274.—Am. bor.  
 glabra, Torr. Fl. U. St. 455 = groenlandica.  
 glabrata, Cham. & Schlecht. in Linnaea, i. (1826) 56 =  
 verna.  
 glanduligera, Edgew. in Hook. f. Fl. Brit. Ind. i. 240.  
 —Reg. Himal.  
 glandulosa, Jacq. Hort. Schoenb. iii. 56.—Afr. austr.  
 globiflora, Wall. Cat. n. 639.—Reg. Himal.  
 globosa, Spreng. Syst. ii. 400 = globulosa.  
 globulosa, Labill. Ic. Pl. Syr. dec. iv. 6.—Oriens.  
 glomerata, Bieb. Fl. Taur. Cauc. i. 350.—Tauria.  
 glutinosa, Bieb. l. c. 344 = Holosteum umbellatum.  
 glutinosa, Boiss. in Ann. Sc. Nat. Sér. IV. ii. (1854)  
 247. t. 2 = Ledebouriana.  
 glutinosa, Willd. ex Ledeb. Fl. Ross. i. 353 = imbricata.  
 Gmelini, Bong. ex Ledeb. l. c. 351 = Villarsii.  
 Gmelini, Fisch. ex DC. Prod. i. 402 = Gypsophila  
 Gmelini.  
 gorgonea, J. A. Schmidt, Beitr. Fl. Cap. Verd. Ins.  
 278.—Ins. Cap. Verd.  
 gothica, Fries, Mant. ii. 33.—Europ.  
 Gouffea, Puel, in Duch. Rev. Bot. i. (Avr. 1846) 450  
 = controversa.  
 Gouffea, Chaub. Fl. Pflor. n. 701. t. 24. f. 2.—  
 Gall. occ.  
 gracilis, Kit. ex Schult. Pl. Rar. Hung. iii. 305.—  
 Croat.; Dalmat.  
 graeca, Boiss. ex Nym. Cosp. 114 = graveolens.  
 graminea, Auct. ex Steud. Nom. ed. II. i. 124 =  
 grandiflora.  
 graminea, C. A. Mey. Vers. Pfl. Cauc. 220.—Reg.  
 Caucas.  
 graminifolia, Arduin. Animad. Alt. 25.—Italia;  
 Dalmat.  
 graminifolia, Schrad. Hort. Goett. i. 5.—Hungar.; Reg.  
 Cauc.; Sibiria.  
 grandiflora, Cass. ex Willk. in Linnaea, xl. (1876) 117  
 = incrassata.  
 grandiflora, Linn. Syst. ed. X. 1034.—Europ.  
 grandiflora, Pall. Reise, iii. 34 = arctica.  
 grandis, H. B. & K. Nov. Gen. et Sp. vi. 30 = Spergu-  
 laria grandis.

## ARENARIA:—

- graveolens, Schreb. in Nov. Act. Nat. Cur. iii. (1767)  
 478.—Graecia; As. Min.; Syria; Arab.  
 Griffithii, Boiss. Fl. Orient. i. 697.—Tibet. occ.; Afghan.  
 griseensis, Thomas, Suppl. Cat. (1842) = Villarsii.  
 groenlandica, Spreng. Syst. ii. 402.—Am. arct.  
 Guicciardii, Heldr. in Boiss. Diagn. Ser. II. v. 60.—  
 Graecia.  
 Guilielmi-Waldemarii, Klotzsch, in Bot. Ergeb.  
 Waldem. Reise, 142 = festucoides.  
 gypsophiloides, Linn. Mant. i. 71.—As. Min.; Persia.  
 gypsophiloides, Stev. ex Ledeb. Fl. Ross. i. 365 = cucu-  
 baloides.  
 gypsophiloides, Willd. ex Ledeb. l. c. 366 = juncea.  
 Haenkeana, Bartl. ex Presl, Rel. Haenk. ii. 15 = lateri-  
 flora.  
 Halleri, Raesch. Nom. ed. III. 130 = tenuifolia.  
 Halleri, Vitm. Summa, iii. 109 = biflora.  
 halophila, Bunge, ex Ledeb. Fl. Alt. ii. 163 = Spergularia  
 media.  
 Helmi, Fisch. ex DC. Prod. i. 404.—Sibir. ural.  
 hennarifolia, Desf. Fl. Atlant. i. 358 = geniculata.  
 heteromalla, Pers. Syn. i. 504 = setacea.  
 heterosperma, Guss. Fl. Sic. Syn. i. 501 = Spergularia  
 media.  
 hirsuta, Bieb. Fl. Taur. Cauc. i. 349 = recurva.  
 hirta, Sieber, ex Presl, in Oken, Isis, xxi. (1825) 272 =  
 cretica.  
 hirta, Worsmsk. in Fl. Dan. t. 1646 = verna.  
 hispanica, Spreng. Syst. ii. 396 = spatulata.  
 hispida, Linn. Sp. Pl. 425.—Europ.  
 hispida, Salz. ex Presl, Fl. Sicul. 164 = Salzmanni.  
 Holostea, Bieb. Fl. Taur. Cauc. i. 345.—Reg. Caucas.  
 Holostea, Beauv. ex Ser. in DC. Prod. i. 402 = rigida.  
 holostoides, Edgew. in Hook. f. Fl. Brit. Ind. i. 241.  
 —Reg. Himal.  
 Hookeri, Nutt. ex Torr. & Gray, Fl. N. Am. i. 178 =  
 Franklinii.  
 Howellii, S. Wats. in Proc. Am. Acad. xx. (1885)  
 354.—Oregon.  
 humifusa, Wahlenb. Fl. Lapp. 129 = ciliata.  
 Huteri, Kern. in Oestr. Bot. Zeitschr. xxii. (1872)  
 368.—Europ.  
 hybrida, Vill. Prosp. 48 = tenuifolia.  
 imbricata, Banks, ex Steud. Nom. ed. II. i. 124, 125 =  
 glabra.  
 imbricata, Bieb. Fl. Taur. Cauc. i. 344.—Reg. Caucas.  
 imbricata, Lag. Rodr. in Anal. Cienc. Nat. v. (1802)  
 278 = tetraquetra.  
 imbricata, Rafin. in Med. Repos. N. York, v. (1808)  
 361 = squarrosa.  
 inamoena, Steud. Nom. ed. II. i. 125 = imbricata.  
 incrassata, Lange, Pl. Nov. Hisp. fasc. i. 3. t. 4. f. 2.—  
 Hispan.  
 intricata, Dufour, ex Ser. in DC. Prod. i. 410 =  
 montana.  
 intricata, J. Gay, ex Willk. & Lange, Prod. Fl. Hisp.  
 iii. 617, in syn.—Hispan.  
 isaurica, Boiss. Fl. Orient. i. 695.—As. Min.  
 Jamesoniana, Rohrb. in Linnaea, xxxvii. (1871-72)  
 267.—Ecuador.  
 juncea, Bieb. Fl. Taur. Cauc. iii. 309.—Tauria.  
 juniperina, Linn. Mant. 72.—Oriens; Turke.  
 juniperina, Pursh, Fl. Am. Sept. 319 = verna.  
 juniperina, Vill. Hist. Pl. Dauph. iii. 624 = grandiflora.  
 Juressi, Willd. ex Schlecht. in Ges. Naturf. Fr. Berl.  
 Mag. vii. (1813) 212.—Hispan.  
 Jussiei, St. Hil. Fl. Bras. Med. ii. 174.—Bras.  
 kansuensis, Maxim. in Bull. Acad. Pétersb. xxvi. (1880)  
 428.—China.  
 kashmirica, Edgew. in Hook. f. Fl. Brit. Ind. i. 236.—  
 Reg. Himal.  
 Koriniana, Fisch. ex Ledeb. Fl. Ross. i. 363.—Rossia.  
 Kotschyana, Fenzl, in Russegg. Reise. ii. 930 = tmolea.  
 lanceolata, All. Fl. Pedem. ii. 114.—Europ.  
 lanuginosa, Rohrb. in Mart. Fl. Bras. xiv. ii. 274.—  
 Am. bor. et austr.  
 lapponica, Spreng. Syst. ii. 402.—Lappon.  
 laricifolia, Bieb. Fl. Taur. Cauc. i. 347 = pinifolia.  
 laricifolia, Lapeyr. [Abr. i. 255] ex Steud. Nom. ed. II.  
 i. 124 = grandiflora.  
 laricifolia, Linn. Sp. Pl. 424.—Europ.  
 laricifolia, Pall. Ind. Taur. [51] ex Steud. Nom. ed. I.  
 66; ed. II. i. 127 = setacea.  
 laricifolia, Pursh, Fl. Am. Sept. i. 319 = arctica.  
 laricina, Cham. & Schlecht. in Linnaea, i. (1826) 57 =  
 Spergula laricina.  
 lateriflora, Linn. Sp. Pl. 428.—Sibir.; Am. bor.

## ARENARIA:—

- lateriflora*, Darl. Fl. Cestr. 277 = *Stellaria borealis*.  
*laxa*, Fisch. ex Ser. in DC. Prod. i. 404 = *grandiflora*.  
*Laxmanni*, Fisch. ex Ser. l. c. 402 = *capillaris*.  
*Ledebouriana*, Fenzl, in *Russegg. Reise*, ii. 931.—  
 Armenia.  
*leptocladus*, Guss. Fl. Sic. Syn. ii. 284 = *serpyllifolia*.  
*leptocladus*, Boiss. Fl. Orient. i. 701.—Europ.; Afr.  
 bor.; Oriens.  
*leptophylla*, Cham. & Schlecht. in *Linnaea*, v. (1830)  
 233.—Mexic.  
*Lessertiana*, Fenzl, in *Russegg. Reise*, ii. 932.—Persia.  
*lesurina*, Loret, *Herb. Los. et Prost.* 13.—Gall. mer.  
*libanotica*, Kotschy, in Boiss. Fl. Orient. i. 699 =  
 setacea.  
*Liebmanniana*, Rohrb. in *Linnaea*, xxxvii. (1871-72)  
 274.—Bras.  
*ligericina*, Lec. & Lamotte, Cat. Pl. Cent. Fr. 104 =  
 lesurina.  
*lignosa*, Phil. Fl. Atac. 10.—Chili.  
*linearifolia*, Poir. Encyc. vi. 366 = *montana*.  
*lineata*, C. A. Mey. ex Ledeb. Fl. Ross. i. 351.—Rossia.  
*liniflora*, Jacq. Fl. Austr. v. 22 = *verna*.  
*liniflora*, Linn. Sp. Pl. ed. II. 607 = *laricifolia*.  
*liniflora*, Willd. ex Spreng. Syst. ii. 399 = *grandiflora*.  
*littoralis*, Phil. in *Linnaea*, xxviii. (1856) 673.—Chili.  
*littoralis*, Salisb. Prod. 299 = *peplodes*.  
*Lloydii*, Jord. Pugill. 37 = *serpyllifolia*.  
*longifolia*, DC. Prod. i. 402 = *graminifolia*.  
*longifolia*, Bieb. Fl. Taur. Cauc. i. 345 = *saxatilis*.  
*Loscosii*, Teixid. in *Losc. Trat. Pl. Aragon*, ii. 28.—  
 Hispan.  
*lychnidea*, Bieb. Fl. Taur. Cauc. i. 347.—Reg. Caucas.  
*lychnidea*, Willd. ex Ledeb. Fl. Ross. i. 367 = *capil-*  
*laris*.  
*lycopodioides*, Willd. ex Schlecht. in *Ges. Naturf. Fr.*  
*Berl. Mag.* vii. (1813) 212.—Mexic.  
*macradenia*, S. Wats. in *Proc. Am. Acad.* xvii. (1881-  
 82) 367.—Am. bor.  
*macrocalyx*, Tausch, in *Syll. Ratisb.* ii. (1828) 243.—  
 Syria.  
*macrocarpa*, Hornem. Hort. Hafn. i. 964 = *canescens*.  
*macrocarpa*, Kit. ex Ser. in DC. Prod. i. 404 = *larici-*  
*folia*.  
*macrocarpa*, Pursh, Fl. Am. Sept. i. 316.—Am. bor.  
*macrophylla*, Hook. Fl. Bor. Am. i. 102.—As. or.; Am.  
 bor. occ.  
*macrorrhiza*, Guir. ex Willk. & Lange, Prod. Fl.  
 Hisp. iii. 166 = *Spergularia media*.  
*macrorrhiza*, Requier, ex Loisel. Nouv. Not. 22 =  
*Spergularia macrorrhiza*.  
*macrosepala*, Boiss. Diagn. Ser. I. i. 52.—As. Min.  
*macrotheca*, Hornem. ex Cham. & Schlecht. in *Linnaea*,  
 i. (1826) 53 = *Spergularia macrotheca*.  
*Mandoniana*, Wedd. in *Ann. Sc. Nat. Sér. V. l.* (1864)  
 294.—Reg. And.  
*marginata*, DC. Fl. Fr. v. 793 = *Spergularia mar-*  
*ginata*.  
*marginata*, Schlecht. in *Ges. Naturf. Fr. Berl. Mag.*  
 vii. (1813) 212.—Sibir. or.  
*marina*, All. Fl. Pedem. ii. 114 = *Spergularia media*.  
*marina*, Pall. Reise, iii. 603 = *Spergularia marina*.  
*marina*, Roth, Tent. Fl. Germ. i. 189 = *Spergularia*  
*salina*.  
*maritima*, Steud. Nom. ed. II. i. 125 = *Spergularia*  
*media*.  
*Marschlinii*, Koch, in *Flora*, xxiv. (1841) 11. 509 =  
*serpyllifolia*.  
*media*, DC. Prod. i. 401 = *Spergularia marina*.  
*media*, Linn. Sp. Pl. ed. II. 606 = *Spergularia media*.  
*media*, Poll. ex Steud. Nom. ed. II. ii. 617, in syn. =  
*Spergularia pentandra*.  
*mediterranea*, Ledeb. ex Link, Enum. Hort. Berol. i.  
 431 = *mucronata*.  
*melandryoides*, Edgew. in *Hook. f. Fl. Brit. Ind.*  
 i. 241.—Reg. Himal.  
*mexicana*, Steud. Nom. ed. II. i. 125.—Mexic.  
*Meyeri*, Edgew. & Hook. f. in *Fl. Brit. Ind.* i. 236.—  
 Oriens; Ind. bor. occ.  
*Meyeri*, Fenzl, ex Ledeb. Fl. Ross. i. 368.—As. temp.  
*Michauxii*, Hook. f. in *Trans. Linn. Soc.* xxiii. (1861)  
 287, 322 = *stricta*.  
*microphylla*, Phil. in *Linnaea*, xxviii. (1856) 673.—  
 Peruv.  
*minuta*, C. Gay, Fl. Chil. i. 273.—Chili.  
*mixta*, Lapeyr. Hist. Abr. Pl. Pyr. 255 = *grandiflora*.  
*modesta*, Dufour, in *Ann. Sc. Gén. Phys.* vii. (1820)  
 291.—Hispan.

## ARENARIA:—

- molluginica*, Ser. in DC. Prod. i. 400.—Mexic.  
*molluginifolia*, Pourr. ex Schlecht. in *Ges. Naturf. Fr.*  
*Berl. Mag.* vii. (1813) 201.—Hispan.  
*montana*, Linn. Cent. i. 12; *Amoen. Acad.* iv. 272.—  
 Gall.; Hisp.  
*montana*, Sieber, ex Steud. Nom. ed. II. i. 125 = *macro-*  
*calyx*.  
*monticola*, Backl. in *Proc. Acad. Sc. Philad.* '1861.'  
 (1862) 449 = *Benthamii*.  
*monticola*, Edgew. in *Hook. f. Fl. Brit. Ind.* i. 238.—  
 Reg. Himal.  
*Moritzii*, Bruegg. in *Zeitschr. Ferdinand. Tirol.* III.  
 ix. (1860) 117.—Europ.  
*mucronata*, DC. Fl. Fr. iv. 791 = *rostrata*.  
*mucronata*, Linn. Sp. Pl. 424.—Ital.; Gall.  
*mucronata*, Sibth. & Sm. Fl. Graec. t. 294 = *tenuifolia*.  
*multicaulis*, Linn. *Amoen. Acad.* i. 162 = *ciliata*.  
*multicaulis*, Phil. in *Linnaea*, xxviii. (1856) 673.—  
 Chili.  
*Munbyi*, Munby, Cat. Pl. Algér. 6.—Algeria.  
*murialis*, Sieber, ex Spreng. Syst. ii. 397 = *graveolens*.  
*musciiformis*, Triana & Planch. in *Ann. Sc. Nat. Sér.*  
 IV. xvii. (1862) 150.—N. Granat.  
*musciiformis*, Wall. Cat. n. 6401.—Tibet.  
*muscipula*, Fenzl, *Verbr. Alsin.* anal. tab. iii.—Afr.  
 bor.  
*muscoidea*, H. B. & K. *Nov. Gen. et Sp.* vi. 34.—Am.  
 austr.  
*muscorum*, Adams, sec. Fisch. ex DC. Prod. i. 407 =  
*uliginosa*.  
*muscorum*, Fisch. ex DC. l. c. 409.—Kamtschatka.  
*muscosa*, Med. in *Act. Acad. Theod. Palat.* iii. *Phys.*  
 (1775) 202. t. 12.—Europ.  
*mutabilis*, Lapeyr. Hist. Abr. Pl. Pyr. 256 = *fasci-*  
*culata*.  
*nana*, Boiss. & Heldr. *Diagn. Ser. I.* viii. 103.—Creta.  
*nana*, Willd. ex Schlecht. in *Ges. Naturf. Fr. Berl.*  
*Mag.* vii. (1813) 201 = *muscoidea*.  
*nardifolia*, Ledeb. ex Hook. Fl. Bor. Am. i. 98 (1830)  
 = *capillaris*.  
*neelgherrensis*, Wight & Arn. *Prod.* i. 43.—Reg.  
 Himal.; Mont. Nilgiri.  
*nemorosa*, H. B. & K. *Nov. Gen. et Sp.* vi. 35 =  
*lanuginosa*.  
*nemorosa*, Steud. Nom. ed. II. i. 126, 127 = *trinervia*.  
*nepalensis*, Spreng. *Syst. Cur. Post.* 181.—Nepal.  
*nerrosa*, Lam. Fl. Fr. iii. 36 = *trinervia*.  
*nevadensis*, Boiss. *Diagn. Ser. II.* i. 90 = *conferta*.  
*nilgherrensis*, Fenzl, var.  $\alpha$ ,  $\gamma$ , ex Boiss. Fl. Orient. i.  
 700, in syn. = *Balansae*.  
*nitida*, Rohrb. in *Linnaea*, xxxvii. (1871-73) 249.—  
 Peruv.  
*nodosa*, Bory & Chaub. Fl. Pélöp. 28. t. 15 = *juni-*  
*perina*.  
*nodosa*, Wallr. Sched. Crit. 200, in obs. = *Sagina*  
*nodosa*.  
*norvegica*, Gunn. Fl. Norv. ii. 1100. t. 9. f. 7-9; ex  
 Hornem. in *Fl. Dan.* t. 1269.—Scandin.  
*nudiuscula*, Bertol. Bot. Misc. ii. 222. t. 8 = *picta*.  
*obtusa*, All. Fl. Pedem. ii. 114 = *polygonooides*.  
*obtusa*, Torr. in *Ann. Lyc. New York*, ii. (1828) 170.  
 —Am. bor.  
*obtusiflora*, Kunze, in *Flora*, xxix. (1846) 632.—  
 Hispan.  
*occulta*, Fisch. ex DC. Prod. i. 408 = *polygonooides*,  
 arctica.  
*oligosperma*, C. Gay, Fl. Chil. i. 272.—Chili.  
*orbicularis*, Vis. Fl. Dalm. iii. 180.—Europ.  
*orbiculata*, Royle, ex Hook. f. Fl. Brit. Ind. i. 240.—  
 Reg. Himal.  
*Orbignyana*, Wedd. in *Ann. Sc. Nat. Sér. V. l.* (1864)  
 293.—Bolivia.  
*oreophila*, Hook. f. Fl. Brit. Ind. i. 238.—Tibet.  
*otitoides*, Adams, ex Fisch. in DC. Prod. i. 402.—  
 Sibir.  
*oxyptala*, Sibth. & Sm. Fl. Graec. Prod. i. 303.—  
 Graecia; Creta.  
*palustris*, C. Gay, Fl. Chil. i. 271.—Chili.  
*palustris*, S. Wats. Bot. Calif. i. 70.—Calif.  
*pamphylica*, Boiss. & Heldr. *Diagn. Ser. I.* viii. 102.—  
 As. Min.  
*paniculata*, Bunge, in *Ledeb. Fl. Alt.* ii. 168.—Sibir.  
 alt.  
*papillosa*, Steud. Nom. ed. II. i. 126 = *graveolens*.  
*paradoxa*, Bartl. ex Presl, Rel. Haenk. ii. 15 = *lanu-*  
*ginosa*.  
*parviflora*, Benth. Pl. Hartw. 163.—N. Granat.

## ARENARIA:—

- patagonica*, Phil. in *Linnaea*, xxviii. (1856) 671.—  
 Patagonia.  
*patula*, Mart. Fl. Tarn, 107 = *serpyllifolia*.  
*patula*, Michx. Fl. Bor. Am. i. 273.—Am. bor.  
*pauciflora*, Kit. in *Linnaea*, xxxii. (1863) 531.—  
 Hungar.  
*pedunculosa*, Wedd. in *Ann. Sc. Nat. Sér. V. l.* (1864)  
 294.—Bolivia.  
*pendula*, Waldst. & Kit. Pl. Rar. i. 90. t. 67.—  
 Banat; Thracia.  
*pensylvanica*, Muhl. Ind. Fl. Lanc. 169 = *lanu-*  
*ginosa*.  
*pentagona*, Moq. & Sesse, ex DC. Prod. i. 395.—Mexic.  
*pentandra*, Dufour, in *Ann. Sc. Gén. Phys.* vii. (1820)  
 292 = *tenuifolia*.  
*pentandra*, Maxim. in *Bull. Acad. Pétersb.* xxvi. (1858)  
 429.—Soongaria.  
*pentandra*, Turca. in *Flora*, xvii. (1834) t. Bokk. 5.—  
 Sibir. baical.  
*pentandra*, Waldr. Sched. Crit. 206 = *Spergularia pen-*  
*tandra*.  
*peplodes*, Lapeyr. Hist. Abr. Pl. Pyr. 251 = *Polycarpon*  
*peplodes*.  
*peplodes*, Linn. Sp. Pl. 423.—Reg. bor. occ.  
 et arct.  
*persica*, Boiss. *Diagn. Ser. I.* i. 49 = *Lessertiana*.  
*peruviana*, Poepp. ex Rohrb. in *Mart. Fl. Bras.* xv. (1825)  
 275 = *lanuginosa*.  
*Peyritschii*, Rohrb. in *Linnaea*, xxxvii. (1871-73) 249.  
 —Mexic.  
*pharnaceoides*, Ser. in DC. Prod. i. 408 = *picta*.  
*physodes*, Fisch. ex DC. l. c. 413.—Am. bor.  
*picta*, Sibth. & Sm. Fl. Graec. Prod. i. 304.—As. Min.  
 Syria.  
*pilifera*, Fisch. ex Ledeb. Fl. Ross. i. 352 = *Spergularia*  
*laricina*.  
*pinifolia*, Bieb. Fl. Taur. Cauc. i. 348.—Reg. Caucas.  
*Pissini*, Phil. in *Linnaea*, xxxiii. (1864-65) 249.—  
 Chili.  
*Pitcheri*, Nutt. ex Torr. & Gray, Fl. N. Am. i. 186.—  
 Am. bor.  
*plantaginea*, Mert. & Koch, in *Roehl. Fl. Deutschl.* i.  
 273, in syn. = *trinervia*.  
*Poepigiana*, Rohrb. in *Linnaea*, xxxvii. (1871-73)  
 265.—Peruv.  
*polycnemifolia*, Boiss. *Diagn. Ser. I.* i. 48.—Armenia.  
 Persia.  
*polygonooides*, Wulf. in *Jacq. Coll.* i. 241. t. 13.—  
 Europ.; As. bor.  
*polytrichoides*, Edgew. in *Hook. f. Fl. Brit. Ind.* i.  
 237.—Reg. Himal.  
*Pomeli*, Munby, in *Bull. Soc. Bot. Fr.* xi. (1864) 45.—  
 Algeria.  
*Ponar*, Reichb. Ic. Pl. Germ. ii. 26 = *bavaria*.  
*portulacae*, Lam. Fl. Fr. iii. 38 = *peplodes*.  
*Preslii*, Nym. *Consp.* 113 = *graminifolia*.  
*procera*, Spreng. ex Hornem. Hort. Hafn. 424 = *gram-*  
*inifolia*.  
*procumbens*, Bove, ex Decne. in *Ann. Sc. Nat. Sér. V. l.*  
 iii. (1835) 277 = *graveolens*.  
*procumbens*, Rupr. Fl. Cauc. 202.—Caucas.  
*procumbens*, Vahl, *Symb. Bot.* i. 50. t. 33 = *gram-*  
*inifolia*.  
*propinqua*, Richards. in *Frankl. 1st Journ. ed. II.* Apr.  
 17 = *verna*.  
*prostrata*, Ser. in DC. Prod. i. 400 = *Polycarpon*  
*prostrata*.  
*Przewalskii*, Maxim. in *Bull. Acad. Pétersb.* xxxv.  
 (1880) 428.—China.  
*pseudarmeriastrum*, Rouy, in *Bull. Soc. Bot. Fr.* xxi.  
 (1882) 46.—Gallia.  
*pubescens*, Presl, ex Steud. Nom. ed. II. i. 126 = *gram-*  
*inifolia*.  
*pubescens*, Redowski, ex Ledeb. Fl. Ross. i. 349.—  
 Russia.  
*pubescens*, Steud. Nom. ed. I. 66 = *Spergularia media*.  
*pubescens*, Urville, in *Mém. Soc. Linn. Par. l.* (1825)  
 306 = *graveolens*.  
*pubigera*, Steud. Nom. ed. II. i. 126.—Sicilia.  
*pulchella*, Hoffm. Hort. Mosq. 4 = *Gypsophila elegans*.  
*pulchra*, Willd. ex Schlecht. in *Ges. Naturf. Fr. Berl.*  
*Mag.* vii. (1813) 212.—Armenia.  
*pulvinata*, Edgew. in *Hook. f. Fl. Brit. Ind.* i. 238.—  
 Reg. Himal.  
*Pumilio*, R. Br. in *Parry, 2nd Voy. App.* 391 = *arctica*.  
*pungens*, Clem. in *Lag. Gen. et Sp.* Nov. 15.—Hispan.  
 Marocco.

**ARENARIA** :—

*jungeri*, Steph. ex Ser. in DC. Prod. i. 403 = subulata.  
*paucis*, Nutt. ex Torr. & Gray, Fl. N. Am. i. 179.—  
 Am. bor. occ.  
*purpurascens*, Ramond, ex DC. Fl. Fr. iv. 785.—Pyren.  
*purpurea*, Pers. Syn. i. 504 = Spergularia purpurea.  
*purpurea*, Willd. ex Schlecht. in Ges. Naturf. Fr. Berl.  
 Mag. vii. (1813) 211 = rubicunda.  
*Purshiana*, Ser. in DC. Prod. i. 414 = Stellaria humifusa.  
*puella*, S. Wats. in Proc. Am. Acad. xvii. (1881-82)  
 267.—Am. bor.  
*pycnophylla*, Rohrb. in Linnaea, xxxvii. (1871-72)  
 250.—Bolivia.  
*pyrenatica*, Hort. ex Steud. Nom. ed. II. i. 126 =  
 montana.  
*quadricoloris*, R. Br. in Parry, 1st Voy. App. 271 = verna.  
*quercoides*, Pourr. ex Willk. in Bot. Zeit. v. (1847) 239  
 = capitata.  
*racemosa*, Willk. l. c.—Hispan.  
*Raddiana*, Ser. in DC. Prod. i. 412 = Stellaria uliginosa.  
*radialis*, Benth. Pl. Hartw. 163.—N. Granat.  
*radicans*, Hort. ex Steud. Nom. ed. II. i. 126 = pendula.  
*radicans*, Spreng. Syst. ii. 400 = Spergularia rubra.  
*Rafinesquiana*, Ser. in DC. Prod. i. 409 = squarrosa.  
*Ramondi*, Poir. Encyc. Suppl. v. 3 = cerastifolia.  
*ramosissima*, Bieb. ex Steud. Nom. ed. I. 67 = setacea.  
*ramosissima*, Willd. Enum. Hort. Berol. Suppl. 24.—  
 Hungar.  
*recurva*, All. Fl. Pedem. ii. 113. t. 89. f. 3.—Europ.  
 Oriens.  
*Ridowickii*, Cham. & Schlecht. in Linnaea, i. (1826)  
 58.—As. or.  
*repens*, Ser. in DC. Prod. i. 410.—Hab. 1  
*repens*, Hemsl. Diag. Pl. Nov. 22.—Mexic.  
*retusa*, Boiss. Voy. Bot. Espagne. 99. t. 27.—Hispan.  
*rhodia*, Boiss. Diagn. Ser. I. i. 52 = oxypetala.  
*rhodia*, Bieb. Fl. Taur. Cauc. i. 346.—Tauria.  
*rhodica*, Phil. Fl. Atac. 10.—Chili.  
*Rohrbachiana*, Garcke, in Linnaea, xxxvii. (1871-72)  
 311.—Mexic.  
*Romii*, Tenore, Prod. Fl. Nap. 26.—Ital.; Dalmat.  
*rosa*, Presl, Fl. Sical. 165 = geniculata.  
*rosa*, Salzm. ex Ball, in Journ. Linn. Soc. xvi. (1878)  
 265 = emarginata.  
*Rossi*, R. Br. in App. Parry, Voy. 13 = stricta.  
*Royali*, Fenzl, ex Klotzsch, in Bot. Ergeb. Waldem.  
 Keise. 142 = festucoides.  
*rostrata*, Walst. & Kit. ex Willd. Enum. Hort. Berol.  
 401 = laricifolia.  
*rostrata*, Pers. Syn. i. 504.—Europ. alp.  
*rotundifolia*, Bieb. Fl. Taur. Cauc. i. 343.—Graecia;  
 Reg. Cauc.; As. Min.  
*rubella*, Sm. Engl. Bot. Suppl. t. 2588 = verna.  
*rubra*, Linn. Sp. Pl. 428 = Spergularia rubra.  
*rubra*, Labill. Pl. Syr. dec. iv. 8. t. 4. f. 1.—Liban.  
*rupicola*, Hook. f. Fl. Brit. Ind. i. 243 err. typ. = seq.  
*rupifraga*, Fenzl, ex Ledeb. Fl. Ross. i. 780 = Thylaco-  
 spernum rupifragum.  
*ruscifolia*, Poir. Encyc. vi. 365.—Canada.  
*ruscifolia*, Roques, in Guer. Vaubl. ed. II. 254 = cinerea.  
*ruscifolia*, Griseb. in Russveg. Reise, ii. 333.—Mesopot.  
*ruscifolia*, Willd. ex Schlecht. in Ges. Naturf. Fr. Berl.  
 Mag. vii. (1813) 200.—Sibir. alt.  
*ruscifolia*, Ser. in DC. Prod. i. 401 = Spergularia marina.  
*ruscifolia*, Bunge, ex Ledeb. Fl. Alt. ii. 163 = Spergu-  
 laria diandra.  
*ruscifolia*, Presl, Fl. Sical. 163.—Sicil.  
*ruscifolia*, Janka, in Termis. Füzetek, vi. (1882) 165.—  
 Europ. austr.  
*rupicola*, Boiss. & Bal. Diagn. Ser. II. vi. 35.—  
 Phrygia.  
*rupestris*, Bout. ex Willk. in Willk. & Lange, Prod. Fl.  
 Hip. iii. 621 = obtusifolia.  
*rupestris*, Auct. ex Steud. Nom. ed. II. i. 127 = setacea.  
*rupestris*, C. C. Gmel. Fl. Bad. ii. 267 = verna.  
*rupestris*, Linn. Sp. Pl. 423.—Europ.; Sibir.  
*rupestris*, Vill. Fl. Delphin. 43 = rostrata.  
*Russeggi*, Frivald, in Flora, xix. (1836) ii. 434.—  
 Romelia.  
*ruscifolia*, A. Gray, Pl. Wright. ii. 18.—N. Mexic.  
*ruscifolia*, Poir. Encyc. vi. 377.—Europ.  
*ruscifolia*, Spreng. Syst. ii. 399 = Stellaria biflora.  
*ruscifolia*, Boiss. in Tchihat. Asie Min. Bot. i. 234.—Ar-  
 menia.  
*rupicola*, H. B. & K. Nov. Gen. et Sp. vi. 31.—Peruv.  
*rupestris*, Froel. ex Koch, Syn. Fl. Germ. ed. I. 114.—  
 Tyrol.

**ARENARIA** :—

*segetalis*, Lam. Fl. Fr. iii. 43 = Spergularia segetalis.  
*sericea*, Ser. in DC. Prod. i. 414 = purpurea.  
*serpens*, Fisch. ex Ser. l. c. 404 = arctica.  
*serpens*, H. B. & K. Nov. Gen. et Sp. vi. 32.—  
 Ecuador.  
*serpyllifolia*, Bourg. ex Willk. & Lange, Prod. Fl.  
 Hip. iii. 619 = nevadensis.  
*serpyllifolia*, Linn. Sp. Pl. 423.—Europ.; As. temp.;  
 Ind. or.  
*serpyllifolia*, Guss. Fl. Sic. Syn. i. 495 = leptocladus.  
*serpylloides*, C. Gay, Fl. Chil. i. 271.—Chili.  
*setacea*, Fisch. ex Ser. in DC. Prod. i. 402 = lychnidea.  
*setacea*, Adams, ex Ser. l. c. 403 = capillaris.  
*setacea*, Thuill. Fl. Par. ed. II. 220.—Reg. Mediterr.;  
 Oriens; Sibir.  
*setosa*, Willd. ex Ledeb. Fl. Ross. i. 368 = capillaris.  
*sibirica*, Pers. Syn. i. 504 = capillaris.  
*sipylea*, Boiss. Diagn. Ser. I. i. 51 = graveolens.  
*sitchensis*, D. Dietr. Syn. Pl. ii. 1565 = peploides.  
*Smithii*, Steud. Nom. ed. II. i. 137 = globulosa.  
*soratenis*, Rohrb. in Linnaea, xxxvii. (1871-72) 266.  
 = Bolivia.  
*sordida*, Chamb. Fl. Pflor. n. 699. t. 24. f. 1.—Graecia.  
*spathulata*, Desf. Fl. Atlant. i. 358.—Hispan.; Afr.  
 bor.  
*Spergula*, Dufour, in Ann. Gén. Sc. Phys. vii. (1820)  
 293 = Spergularia media.  
*sperguloidea*, Rafin. Atl. Journ. 153.—Am. bor.  
*sperguloidea*, Trevir. ex Steud. Nom. ed. II. i. 127.—  
 Chili.  
*sphaerocarpa*, Mart. Fl. Tarn, 107 = patula.  
*sphaerocarpa*, Tenore, Syll. Fl. Neap. iv. 222 =  
 serpyllifolia.  
*spinuliflora*, Ser. in DC. Prod. i. 406 = Habrosia spinuli-  
 flora.  
*squarrosa*, Michx. Fl. Bor. Am. i. 273.—Am. bor.  
*stellarioides*, Pers. Syn. i. 503 = austriaca.  
*stellarioides*, Willd. ex Schlecht. in Ges. Naturf. Fr.  
 Berl. Mag. vii. (1813) 209.—Caucas.  
*stenocarpa*, Phil. Fl. Atac. 10.—Chili.  
*stenopetala*, Turcz. Cat. Baikal. n. 257, in Bull. Soc.  
 Nat. Mosc. (1838) 89 = arctica.  
*stenophylla*, Ledeb. Ind. Hort. Dorp.; Fl. Alt. ii. 165  
 = graminifolia.  
*Stevianica*, Boiss. Fl. Orient. i. 692.—Armenia.  
*stolonifera*, Vill. ex DC. Prod. i. 404 = grandiflora.  
*Stracheyi*, Edgew. in Hook. f. Fl. Brit. Ind. i. 240.—  
 Tibet.  
*striata*, Linn. Cent. ii. 17 = capillacea, cephaelotes,  
 laricifolia, recurva, saxatilis, verna.  
*striata*, Vill. Hist. Pl. Dauph. iv. 630. t. 47.—Gallia.  
*stricta*, Michx. Fl. Bor. Am. i. 274.—Am. bor.  
*stygia*, Boiss. & Heldr. Diagn. Ser. II. i. 91 = cretica.  
*subulata*, Ser. in DC. Prod. i. 403.—Sibir.  
*subulifolia*, Presl, Fl. Sical. 162 = mucronata.  
*succulenta*, Ser. in DC. Prod. i. 400 = Polycarpon  
 succulentum.  
*sulcata*, Schlecht. in Ges. Naturf. Fr. Berl. Mag. vii.  
 (1813) 212 = hirta.  
*Szowitsii*, Boiss. Fl. Orient. i. 695.—Reg. Caucas.  
*tenella*, Kit. in Schult. Oestr. Fl. ed. II. i. 662.—  
 Hungar.  
*tenella*, Nutt. ex Torr. & Gray, Fl. N. Am. i. 179.  
 —Am. bor.  
*tenella*, Turcz. ex Steud. Nom. ed. II. i. 127 = stricta.  
*tenera*, Edgew. in Hook. f. Fl. Brit. Ind. i. 242.—Reg.  
 Himal.  
*tenuiflora*, Schrad. ex Steud. Nom. ed. II. i. 127.—  
 Hab. 1  
*tenuifolia*, Linn. Sp. Pl. 424.—Europ.  
*tenuis*, J. Gay, in Walp. Ann. vii. 300.—Hispan.  
*teres*, Kit. ex Steud. Nom. ed. I. 67 = setacea.  
*teretifolia*, Phil. Fl. Atac. 10.—Chili.  
*tetragyna*, Willd. ex Schlecht. Ges. Naturf. Fr. Berl.  
 Mag. vii. (1813) 201.—Am. austr.  
*tetraquetra*, Linn. Sp. Pl. 423.—Gallia.  
*tetrasticha*, Boiss. Diagn. Ser. I. i. 50.—Persia.  
*thesifolia*, Froel. ex Reichb. Ic. Fl. Germ. v. t. 219.—  
 Alp. Algoviae.  
*thymifolia*, Pursh, Fl. Am. Sept. i. 317 = Stellaria  
 humifusa.  
*thymifolia*, Sibth. & Sm. Fl. Graec. Prod. i. 304.—  
 Creta.  
*tmolea*, Boiss. Diagn. Ser. I. i. 50.—As. Min.  
*tomentosa*, Willk. in Linnaea, xxv. (1852) 15.—Hispan.  
*tremula*, Boiss. Diagn. Ser. I. viii. 101.—Syria.  
*triandra*, Schrank, Hort. Monac. t. 31 = mucronata.

**ARENARIA** :—

*trichocalycina*, Tenore & Guss. ex Boiss. Fl. Orient. i.  
 681.—Graecia.  
*trichotoma*, Boiss. Diagn. Ser. II. v. 60 = Ledebouriana.  
*trichotoma*, Royle, ex Hook. f. Fl. Brit. Ind. i. 235.—  
 Reg. Himal.  
*triflora*, Linn. Mant. 240 = grandiflora.  
*triflora*, Vill. Prosp. 48 = Villarsii.  
*trinervia*, Linn. Sp. Pl. 423.—Europ.  
*tschuktschorum*, Regel, in Bull. Soc. Nat. Mosc. xxxv.  
 (1862) t. 254.—Sibir.  
*ucranica*, Spreng. in Ersch. sec. Steud. Nom. ed. II. i.  
 124, 127 = graminifolia.  
*uliginosa*, Schlecht. ex Schlecht. in Ges. Naturf. Fr.  
 Berl. Mag. vii. (1813) 207 = stricta.  
*umbellata*, [Clairv.] Man. Herb. 149 = Holosteum  
 umbellatum.  
*umbellata*, Sibth. & Sm. Fl. Graec. v. 28 = Holosteum  
 tenerimum.  
*umbellata*, [Soland. in] Russell, Aleppo, ed. II. ii. 252.  
 —As. Min.  
*umbrosa*, Bunge, in Ledeb. Fl. Alt. ii. 173.—Sibir. alt.  
*uniflora*, Luce, Topog. Nachr. Oesel, 141.—Ins. Ossil.  
*uniflora*, Poir. Encyc. vi. 375 = recurva.  
*unilateralis*, Steud. Nom. ed. II. i. 127 = segetalis.  
*uralensis*, Pall. ex Spreng. Syst. ii. 396.—Sibir. ural.  
*varia*, Dulac, Fl. Hautes-Pyr. 249 = serpyllifolia.  
*valentina*, Boiss. Diagn. Ser. II. i. 90.—Europ.  
*verna*, Georgi, Besch. Russ. Reich. iii. iv. 979 =  
 setacea.  
*verna*, Hort. ex Vilm. Fl. Pl. Terre, ed. I. 756 = Sagina  
 subulata.  
*verna*, Linn. Mant. 72.—Europ.; Am. bor.  
*verticillata*, Willd. Sp. Pl. ii. 725 = Acanthophyllum  
 verticillatum.  
*Villarsii*, Balb. ex Schlecht. in Ges. Naturf. Fr. Berl.  
 Mag. vii. (1813) 199.—Europ. med.  
*villosa*, Ledeb. in Mém. Acad. Petersb. v. (1812) 534.  
 —Sibir. or.  
*villosa*, Wulf. in Jacq. Coll. iv. 319 = Wulfenii.  
*violacea*, Ledeb. in Mém. Acad. Petersb. v. (1812) 533.  
 —Sibir.  
*viscida*, Loisel. Not. 68 = serpyllifolia.  
*viscidula*, Thuill. Fl. Par. i. 219 = tenuifolia.  
*viscosa*, Fisch. ex Ser. in DC. Prod. i. 403 = subulata.  
*viscosa*, Pers. Syn. i. 504 = tenuifolia.  
*viscosa*, Pourr. ex Webb & Berth. Phyt. Canar. i. 149  
 = procumbens.  
*vulcanorum*, Maxim. in Franch. & Sav. Enum. Pl.  
 Jap. i. 52.—Japon.  
*vulgaris*, Bernh. Syst. Verz. Erf. 259 = Stellaria media.  
*Wallichiana*, Ser. in DC. Prod. i. 411 = serpylli-  
 folia.  
*Wulfenii*, Steud. Nom. ed. II. i. 128.—Alp. Carniol.

**ARENBERGIA**, Mart. & Gal. in Bull. Acad. Brux. xi.  
 i. (1844) 373 = Eustoma, Salisb. (Gentian.).  
*glauca*, Mart. & Gal. l. c. 374 = E. exaltatum.

**ARENGA**, Labill. in Mém. Inst. Par. iv. (1801) 209.  
**PALMAE**, Benth. & Hook. f. iii. 917.  
**GOMUTUS**, Correa, in Ann. Mus. Par. ix. (1807) 288.  
 t. 24. f. 1.  
**SAGUERUS**, Adans. Fam. ii. 24 (1763).  
*Griffithii*, Seem. ex H. Wendl. in Kerch. Palm. 232 =  
 saccharifera.  
*javanica*, Hort. ex H. Wendl. l. c.—Java.  
*obtusifolia*, Mart. Hist. Nat. Palm. 191. t. 147, 148.—  
 Ind. or.; Malaya.  
*saccharifera*, Labill. in Mém. Inst. Par. iv. (1801) 209.  
 —Malaya.  
*Westerhoutii*, Griff. in Calc. Journ. Nat. Hist. v.  
 (1845) 474 = obtusifolia.  
*Wightii*, Griff. l. c. 475.—Ind. or.

**ARETHUSA**, Gronov. Fl. Virg. 184 (1743). **OR-  
 CHIDEAE**, Benth. & Hook. f. iii. 614.  
**CRYPE**, Lindl. Introd. Nat. Syst. ed. II. 446 (1836).  
**EPHACTIS**, Adans. Fam. ii. 70 (1763).  
**ORCHIDION**, Mitchell, in Act. Nat. Cur. viii. (1748)  
 218, App.  
*alaris*, Raensch. Nom. ed. III. 262 = Pterygodium  
 catholicum.  
*alata*, Poir. Encyc. Suppl. i. 443 = Pterostylis praecox.  
*bengalensis*, Herb. Calc. ex Hemsl. in Journ. Linn. Soc.  
 xx. (1884) 311 = Didymoplexis pallens.  
*bipinnata*, Linn. f. Suppl. 405 = Bipinnula bonariensis.  
*bulbosa*, Linn. Sp. Pl. 950.—Am. bor.

## ARETHUSA:—

- capensis*, Linn. Diss. Pl. Rar. Afr. 23; Amoen. Acad. vi. 111 = *Disperis capensis*.  
*catenata*, Sm. Exot. Bot. ii. 89 = *Caladenia carnea*.  
*ciliaris*, Linn. f. Suppl. 405 = *Bartholina pectinata*.  
*cordata*, Poir. Encyc. Suppl. i. 444 = *Disperis cordata*.  
*crispata*, Thunb. Prod. Pl. Cap. 3 = *Corycium crispum*.  
*cucullata*, Poir. Encyc. Suppl. i. 444 = *Disperis cucullata*.  
*divaricata*, Linn. Sp. Pl. 951 = *Pogonia divaricata*.  
*ecristata*, Griff. Notul. iii. 378 = *Didymoplexis pallens*.  
*foliosa*, Walt. Fl. Carol. 222. — Am. bor.  
*gentianoides*, Sw. Fl. Ind. Occ. iii. 1436 = *Pogonia gentianoides*.  
*glutinosa*, Blanco, Fl. Filip. ed. I. 641 = *Geodorum semicristatum*.  
*japonica*, A. Gray, in Mem. Am. Acad. N. S. vi. (1858-9) 409. — Japon.  
*lutea*, Gaudich. in Ann. Sc. Nat. Sér. I. v. (1825) 101 = *Chloraea Gaudichaudii*.  
*medeoloides*, Pursh, Fl. Am. Sept. ii. 591 = *Pogonia verticillata*.  
*ophioglossoides*, Linn. Sp. Pl. 951 = *Pogonia ophioglossoides*.  
*parviflora*, Michx. Fl. Am. Bor. ii. 160 = *Pogonia pendula*.  
*pendula*, Willd. Sp. Pl. iv. 82 = *Pogonia pendula*.  
*petraea*, Pers. Syn. ii. 512. — Afr. trop.  
*picta*, Anders. in Trans. Soc. Arts, xxv. (1807) 199 = *Spiranthes picta*.  
*plicata*, Andr. Bot. Rep. v. 321 = *Pogonia plicata*.  
*racemosa*, Walt. Fl. Carol. 222 = *Ponthieva glandulosa*.  
*rosea*, Benth. in Journ. Linn. Soc. xviii. (1881) 848. — Mexic.  
*secunda*, Thunb. Prod. Pl. Cap. 3 = *Disperis secunda*.  
*simplex*, Thou. Orch. Afr. t. 24 = *Pogonia Thouarsii*.  
*spicata*, Walt. Fl. Carol. 222 = *Aplectrum hyemale*.  
*tigridaeifolia*, La Llave & Lex. Nov. Veg. Desc. fasc. ii. (Orch. Opusc.) 14. — Mexic.  
*trianthophoros*, Sw. in Vet. Akad. Nya Handl. Stockh. (1800) 230 = *Pogonia pendula*.  
*verticillata*, Muhl. ex Willd. Sp. Pl. iv. 81 = *Pogonia verticillata*.  
*villosa*, Linn. f. Suppl. 405 = *Disperis villosa*.

- ARETIA, Hall. Enum. Stirp. Helv. ii. 485 (1743); Linn. Sp. Pl. ed. I. 141 (1753) = *Androssace*, Linn. (Primul.).  
*alba*, Rafn. Fl. Ludov. 34 = *Andr. alba*.  
*alpina*, Linn. Sp. Pl. 141 = *Andr. alpina*.  
*alpina*, Wulf. in Jacq. Fl. Austr. 36 = *Andr. hedreantha*.  
*argentea*, Gaertn. f. Fruct. iii. 107 = *Andr. imbricata*.  
*baldensis*, Turra, Fl. Ital. Prod. 63. — Italia.  
*brevis*, Hegetschw. Fl. Schw. 190 = *Andr. alpina*.  
*brutia*, Nym. Consp. 607 = *Andr. hedreantha*.  
*bryoides*, Loisel. Fl. Gall. ed. I. 111 = *Andr. bryoides*.  
*cana*, Willd. ex Steud. Nom. ed. II. i. 129, 527 = *Draba aretioides*.  
*Charpentieri*, Heer, in Hegetschw. Fl. Schw. 987 = *Andr. imbricata*.  
*ciliata*, Loisel. Fl. Gall. ed. I. 112 = *Andr. alpina*.  
*cylindrica*, Loisel. l. c. 111 = *Andr. cylindrica*.  
*glacialis*, Schleich. Cat. Pl. Helv. ed. IV. 8 = *Andr. alpina*.  
*Halleri*, Linn. Sp. Pl. ed. II. 204, in syn. = *Andr. carnea*.  
*Hausmanni*, Nym. Consp. 607 = *Andr. Hausmanni*.  
*hedreantha*, Nym. l. c. = *Andr. hedreantha*.  
*Heerii*, Hegetschw. Fl. Schw. 188 = *Andr. Hausmanni*.  
*helvetica*, Georgi, Beschreib. Russ. Reich. iii. iv. 760 = *Andr. villosa*.  
*helvetica*, Murr. Syst. ed. XIII. 162 = *Andr. bryoides*.  
*hirtella*, Nym. Consp. 607 = *Andr. alpina*.  
*longiflora*, Fisch. ex A. DC. in DC. Prod. viii. 668 = *Dionysia odora*.  
*multiflora*, Vand. Fasc. Pl. 8. — Lusit. 1  
*pennina*, Murith, Bot. Val. 53 = *Andr. alpina*.  
*pubescens*, Loisel. Fl. Gall. ed. I. 111 = *Andr. alpina*.  
*pyrenaica*, Loisel. l. c. = *Andr. pyrenaica*.  
*rubra*, Schleich. ex Steud. Nom. ed. II. i. 128 = *Andr. hedreantha*.  
*tomentosa*, Schleich. Cat. Pl. Helv. ed. III. 8 = *Andr. imbricata*, bryoides.  
*Vandeli*, Turra, Fl. Ital. Prod. 63. — Italia.

## ARETIA:—

- Vitaliana*, Murr. Syst. ed. XIII. 162 = *Douglasia Vitaliana*.  
*Wulfeniana*, Sieber, ex Nym. Consp. 607 = *Andr. hedreantha*.  
 ARETIA, Link. Handb. ii. 411 (1829) = *Primula*, Linn.  
*auriculata*, Link, l. c. = *P. auriculata*.  
*caroliola*, Link, l. c. 412 = *P. caroliola*.  
*ciliata*, Link, l. c. = *P. ciliata*.  
*crenata*, Link, l. c. 411 = *P. marginata*?  
*Floerkeana*, Link, l. c. 413 = *P. Floerkeana*.  
*glaucescens*, Link, l. c. 412 = *P. calycina*.  
*glutinosa*, Link, l. c. 413 = *P. glutinosa*.  
*integrifolia*, Link, l. c. 412 = *P. integrifolia*.  
*minima*, Link, l. c. 413 = *P. minima*.  
*Palinuri*, Link, l. c. 411 = *P. Palinuri*.  
*spectabilis*, Link, l. c. 412 = *P. spectabilis*.  
*truncata*, Link, l. c. 413 = *P. minima*.  
*villosa*, Link, l. c. 411 = *P. villosa*.

- ARETIASSTRUM, Spach, Hist. Vég. Phan. x. 304 (1841) = *Valeriana*, Linn.

- ARGAN, Dryand. in Trans. Linn. Soc. ii. (1794) 225 = seq.

- ARGANIA, Roem. & Schult. Syst. iv. 46 (1819).  
 SAPOTACEAE, Benth. & Hook. f. ii. 655.  
 VERLANGIA, Neck. Elem. ii. 125 (1790); Rafn. Sylva Tellur. 33 (1838).  
*Sideroxyton*, Roem. & Schult. l. c. 502. — Marocco.

- ARGELASIA, Fourr. in Ann. Soc. Linn. Lyon, N. S. xvi. (1868) 357 = *Genista*, Tourn. (Legum.).  
*corsica*, Fourr. l. c. = *G. corsica*.  
*Scorpius*, Fourr. l. c. = *G. Scorpius*.

- ARGELIA, Decne. in Ann. Sc. Nat. Sér. II. ix. (1838) 331. t. 11, G = *Solenostemma*, Hayne (Asclep.).  
*Dellii*, Decne. l. c. = *S. Argel*.

- ARGEMONE, Tourn. ex Linn. Syst. ed. I. (1735).  
 PAPAVERACEAE, Benth. & Hook. f. i. 52.  
 ECHTRUS, Lour. Fl. Cochinch. 344 (1790).  
*alba*, Lestib. Bot. Belg. ed. II. iii. 11. 133 (= seq. f.).  
*alba*, Rafn. Fl. Ludov. 83 = *mexicana*.  
*albiflora*, Hornem. Hort. Hafn. 469 = *mexicana*.  
*armeniaca*, Linn. Sp. Pl. 509 = *Papaver armeniacum*.  
*Barclayana*, Penny, ex Loud. Gard. Mag. vi. (1830) 115. — Mexic.  
*cambrica*, Desf. in Dict. Sc. Nat. ii. 481 = *Meconopsis cambrica*.  
*fruticosa*, Thurber, ex A. Gray, in Mem. Am. Acad. N. S. v. (1855) (Pl. Nov. Thurb.) 306. — Mexic.  
*Georgiana*, Croom, in Am. Journ. Sc. Ser. I. xxv. (1834) 75 = *mexicana*.  
*grandiflora*, Sweet, Brit. Flow. Gard. iii. t. 226 = *mexicana*.  
*hispidia*, A. Gray, Pl. Fendl. 5. — Am. bor.  
*Hunnemanni*, Otto, in Otto & Dietr. Allg. Gartenz. i. (1833) 298 = *Hunnemanna femariaefolia*?  
*intermedia*, Sweet, Hort. Brit. ed. II. 585 = *Barclayana mexicana*, Linn. Sp. Pl. 508. — Am. bor.; Mexic.  
*mucronata*, Dum.-Cours. ex Steud. Nom. ed. II. i. 128 = *mexicana*.  
*munita*, Dur. & Hilg. in Journ. Acad. Nat. Sc. Philad. Ser. II. iii. (1855) 37 = *hispidia*.  
*ochroleuca*, Sweet, Brit. Fl. Gard. iii. t. 242. — Mexic.  
*platyceras*, Link & Otto, l. c. ii. 43. — Mexic.  
*pyrenaica*, Linn. Sp. Pl. 509 = *Papaver pyrenaicum*.  
*rosea*, Hook. Bot. Misc. ii. (1831) 207. — Chili.  
*sexvalvis*, Stokes, Bot. Mat. Med. iii. 195 = *mexicana*.  
*spinosa*, Moench, Meth. 227 = *mexicana*.  
*sulphurea*, Sweet, ex Loud. Hort. Brit. 216 = *ochroleuca*.  
*versicolor*, Salisb. Prod. 376 = *mexicana*.

- ARGENOPE, Salisb. Gen. Pl. Frag. 102 (1866) = *Narcissus*, Linn. (Amaryll.).  
*serotina*, Salisb. l. c. = *N. serotinus*.

- ARGENTINA, Lam. Fl. Fr. iii. 118 (1778) = *Potentilla*, Tourn. (Rosac.).  
*rubra*, Lam. l. c. 120 = *P. palustris*.  
*rupestris*, Lam. l. c. = *P. rupestris*.  
*supina*, Lam. l. c. 119 = *P. supina*.  
*vulgaris*, Lam. l. c. = *P. Anserina*.

- ARGITHAMNIA, Sw. Prod. Veg. Ind. Occ. (1788), emend. in ej. Fl. i. 335 (1797). EUPHORBACEAE, Benth. & Hook. f. iii. 303.  
 APHORA, Nutt. in Trans. Am. Phil. Soc. Ser. II. 174 (1837).  
 ARGOTHAMNIA, Spreng. Syst. iii. 847 (1836).  
 ARGYROTHAMNIA, Muell. Arg. in Linnaea, xxxiv. (1865) 65.  
 ARGYTHAMNIA, P. Br. Hist. Jamaica. 338 (1750).  
 CHIROPETALUM, A. Juss. in Ann. Sc. Nat. Sér. I. xxv. (1832) 21.  
 CHLOROCAULON, Klotsch, in Endl. Gen. Suppl. iii. 89 (1847).  
 DESFONTAENA, Vell. Fl. Flum. 95 (1825).  
 DITAXIS, A. Juss. Euph. Tent. 27. t. 7 (1834).  
 PHYLERA, Klotsch, in Wieg. Archiv, vii. (1841) 199.  
 SEROPHYTON, Benth. Bot. Voy. Sulph. 52 (1844).  
 STENONIA, Diderichs. in Kjoeb. Vidensk. Medd. (1857) 146.  
*adenophora*, A. Gray, in Proc. Am. Acad. viii. (1871) 294. — Mexic.  
*anisotricha*, Muell. Arg. in Mart. Fl. Bras. xi. 314. — Bras.  
*aphoroides*, Muell. Arg. in Linnaea, xxxiv. (1865) 146. — Texas.  
*Berteroana*, Muell. Arg. l. c. 151. — Chili.  
*boliviensis*, Muell. Arg. l. c. 149. — Chili.  
*brasilensis*, Muell. Arg. l. c. 144. — Bras.  
*breviramea*, Muell. Arg. l. c. 146. — Bolivia.  
*calycina*, Muell. Arg. in Flora, lv. (1872) 20. — occ.  
*candicans*, Sw. Prod. Veg. Ind. Occ. 38. — occ.  
*canescens*, Phil. f. Cat. Pl. Vasc. Chil. 262. — Chili.  
*cantonensis*, Hance, in Journ. Bot. xvi. (1878) 14. — China.  
*catamarcensis*, Hieron. in Bull. Acad. Nat. Curios. iv. (1881) 449. — Reg. Argent.  
*desertorum*, Muell. Arg. in Mart. Fl. Bras. xi. 310. — Bras.  
*dioica*, Muell. Arg. in Linnaea, xxxiv. (1865-66) 146. — Bras.  
*fasciculata*, Muell. Arg. l. c. 146. — Ind. occ.  
*Fendleri*, Muell. Arg. l. c. 145. — Venezuela.  
*foliosa*, Muell. Arg. l. c. 150. — Bras.  
*Gardneri*, Muell. Arg. in Mart. Fl. Bras. xi. 310. — Bras.  
*guatemalensis*, Muell. Arg. in Linnaea, xxxiv. (1865-66) 145. — Mexic.  
*gymnadenia*, Muell. Arg. in Mart. Fl. Bras. xi. 315. — Bras.  
*herbacea*, Spreng. Syst. iii. 848. — Am. bor.  
*heterantha*, Muell. Arg. in DC. Prod. xv. 71. — Mexic.  
*humilis*, Muell. Arg. in Linnaea, xxxiv. (1865-66) 147. — Mexic.  
*illimaniensis*, Muell. Arg. l. c. 146. — Mexic.  
*laevis*, Muell. Arg. l. c. 147. — Mexic.  
*lancofolia*, Muell. Arg. l. c. 148. — Calif.  
*lancifolia*, Muell. Arg. l. c. 145. — Ind. occ.  
*lineata*, Baill. Adansonia, iv. (1863-64) 288. — Bras.  
*melochiaeflora*, Muell. Arg. in DC. Prod. xv. 71. — Bras.  
*mercurialis*, Muell. Arg. in Linnaea, xxxiv. (1865-66) 148. — Texas.  
*mollis*, Baill. Adansonia, iv. (1863-64) 289. — Bras.  
*montevideensis*, Muell. Arg. in Linnaea, xxxiv. (1865-66) 147. — Reg. Argent.  
*neo-mexicana*, Muell. Arg. l. c. — N. Mexic.  
*pauciflora*, Mirb. ex Steud. Nom. ed. II. i. 128. — austr.  
*Pavoniana*, Muell. Arg. in Linnaea, xxxiv. (1865-66) 149. — Peruv.  
*pilosissima*, Muell. Arg. l. c. 148. — Texas.  
*quinquecuspidata*, Muell. Arg. l. c. 150. — Peruv.  
*Kuiziana*, Muell. Arg. l. c. 151. — Peruv.  
*Schiedeana*, Muell. Arg. l. c. 150. — Mexic.  
*sericea*, Griseb. Fl. Brit. W. Ind. 44. — Ind. occ.  
*sericophylla*, A. Gray, in Bot. Calif. ii. 70. — Calif.  
*serrata*, Muell. Arg. in Linnaea, xxxiv. (1865-66) 148. — Calif.  
*Simoniana*, Muell. Arg. l. c. 145. — Bras.  
*sponiella*, Muell. Arg. l. c. 148. — Peruv.  
*triccoca*, Muell. Arg. l. c. 150. — Bras.  
*tricuspidata*, Muell. Arg. l. c. — Chili.  
*tuberculata*, Muell. Arg. l. c. 144. — China.

**ARGOLASIA**, Juss. Gen. 60 (1789) = *Lanaria*, Ait. (Hæmodor.).  
*sericea*, Pursh, Fl. Am. Sept. i. 224, in syn. = *Lophiola sericea*.  
*capensis*, J. F. Gmel. Syst. ii. 560 = *L. plumosa*.  
*lanata*, Lam. ex Poir. Encyc. Suppl. i. 448 = *L. plumosa*.  
*plumosa*, Juss. Gen. ed. Usteri, 67 = *L. plumosa*.  
**ARGOPHILUM**, Blanco, Fl. Filip. 186 (1837) = *Aglais*, Lour. (Meliac.).  
*planatum*, Blanco, l. c. 186 = *Aglais angustifolia*.  
**ARGOPHYLLUM**, Blanco, Fl. Filip. p. lxx (1837) = *præc.*  
**ARGOPHYLLUM**, Forst. Char. Gen. 29. t. 15 (1776).  
**LAXIFRAGEAE**, Benth. & Hook. f. i. 646.  
*clavatum*, Labill. Sert. Aust. Caled. 39. t. 41. — N. Caled.  
*Lepidanthi*, F. Muell. Fragm. iv. 33. — Austral.  
*stadium*, Forst. Char. Gen. 30. — N. Caled.  
*unicum*, Poir. Encyc. Suppl. i. 449 = *nitidum*.  
**ARGORIPS**, Rafin. Alsog. Am. 13 (1838) = *Salix*, Tourm.  
*alba*, Rafin. l. c. = *S. alba*.  
*crucata*, Rafin. l. c. = *S. alba*.  
**ARGOSTEMMA**, Wall. in Roxb. Fl. Ind. ed. Carey, i. 224 (1824). **RUBLACEAE**, Benth. & Hook. f. ii. 54.  
**POMANGIUM**, Reinw. in Syll. Ratisb. ii. (1828) 10.  
*aratum*, Wall. ex Hook. f. Fl. Brit. Ind. iii. 43 = *verticillatum*.  
*argosifolium*, Miq. Fl. Ind. Bat. ii. 163. — Malaya.  
*argosifolium*, Miq. l. c. 348. — Malaya.  
*laetiginosum*, Blume, in DC. Prod. iv. 417. — Java.  
*calycinum*, R. Br. ex Benn. Pl. Jav. Rar. i. 97 = *Neurocalyx* Wightii.  
*caesiosulcatum*, Suring. in Arch. Néerl. v. (1870) 116. — Java.  
*conatum*, Dalz. in Hook. Kew Journ. iii. (1851) 145 = *courtallense*.  
*courtallense*, Arn. in Ann. Nat. Hist. iii. (1839) 22. — Ind. or.  
*elatostemma*, Hook. f. Fl. Brit. Ind. iii. 45. — Malaya.  
*elatum*, Zoll. & Moritz, Syst. Vers. Zoll. 61. — Java.  
*glaberrimum*, Dalz. in Hook. Kew Journ. iii. (1851) 245 = *verticillatum*.  
*hamile*, Benn. Pl. Jav. Rar. i. 94. — Reg. Himal.  
*inense*, Benn. l. c. 96. — Sumatra.  
*inseculatum*, Benn. l. c. 95. — Java.  
*jangshanii*, Miq. Fl. Ind. Bat. ii. 164. — Malaya.  
*khatanum*, C. B. Clarke, in Hook. f. Fl. Brit. Ind. iii. 43. — Reg. Himal.  
*korthalii*, Miq. Fl. Ind. Bat. ii. 165. — Malaya.  
*karilii*, C. B. Clarke, in Hook. f. Fl. Brit. Ind. iii. 45. — Burma.  
*lance*, Benn. Pl. Jav. Rar. i. 96. — Java.  
*lanceolatum*, Benn. l. c. — Java.  
*lobbilii*, Hook. f. Fl. Brit. Ind. iii. 44. — Burma.  
*longifolium*, Benn. Pl. Jav. Rar. i. 97. — Sumatra.  
*macrocalyx*, Miq. Fl. Ind. Bat. ii. 349. — Malaya.  
*microcalyx*, Miq. l. c. Suppl. 539. — Sumatra.  
*noctanum*, Blume, in DC. Prod. iv. 418. — Java.  
*noctanum*, Walp. in Nov. Act. Nat. Cur. xix. Suppl. i. (1848) [Pl. Meyen.] 349. — Ins. Philipp.  
*neurocalyx*, Miq. Ann. Mus. Bot. Lugd. Bat. iv. 229. — Malaya.  
*oligantha*, Kurz, in Journ. As. Soc. Beng. xvi. (1877) ii. 121. — Ins. Andam.  
*opifera*, Maing. ex Hook. f. Fl. Brit. Ind. iii. 45. — Malaya.  
*parvifolium*, Hook. f. l. c. 44. — Burma.  
*parvifolium*, Benn. Pl. Jav. Rar. i. 96. — Malaya.  
*pauciflorum*, Blume, in DC. Prod. iv. 418. — Java.  
*pedunculatum*, Miq. Fl. Ind. Bat. ii. 349. — Malaya.  
*picum*, Korth. in Neder. Kruid. Arch. ii. II. (1851) 122. — Sumatra.  
*picum*, Wall. in Roxb. Fl. Ind. ed. Carey, ii. 337. — Penang.  
*plachnum*, Korth. in Neder. Kruid. Arch. ii. II. (1851) 121. — Sumatra.  
*ponilum*, Benn. Pl. Jav. Rar. i. 95. — Ind. or.; Afr. trop.  
*notatum*, Wall. in Roxb. Fl. Ind. ed. Carey, ii. 326. — Reg. Himal.  
*orientosum*, Wall. l. c. 324. — Reg. Himal.

**ARGOSTEMMA** :—

*soneriloides*, Kurz, in Journ. As. Soc. Beng. xli. (1872) ii. 310. — Ins. Andaman.  
*spinulosum*, C. B. Clarke, in Hook. f. Fl. Brit. Ind. iii. 46. — Singapore.  
*subinaequale*, Benn. Pl. Jav. Rar. i. 96. — Java.  
*tavoyanum*, Wall. ex Benn. l. c. 94. — Burma.  
*Teysmannianum*, Miq. Fl. Ind. Bat. ii. 349. — Java.  
*timorense*, Benn. Pl. Jav. Rar. i. 95. — Timor.  
*uniflorum*, Blume, in DC. Prod. iv. 418. — Java.  
*unifolium*, Benn. Pl. Jav. Rar. i. 94. — Penang.  
*unifolium*, Kurz, in Journ. As. Soc. xvi. (1877) ii. 131 = Kurzii.  
*verticillatum*, Wall. Cat. n. 8894. partim = *khasianum*.  
*verticillatum*, Wall. in Roxb. Fl. Ind. ed. Carey, ii. 325. — Ind. or.  
*Wallichii*, Walp. in Nov. Act. Nat. Cur. xix. Suppl. i. 350 (1843) [Pl. Meyen.]. — Ins. Philipp.  
**ARGOTHAMNIA**, Spreng. Syst. iii. 847 (1826) = *Argythamnia*, Sw. (Euphorb.).  
**ARGUZIA**, Amm. ex Steud. Nom. ed. I. 68 (1821); Stev. in Bull. Soc. Nat. Mosc. (1851) i. 558 = *Tournefortia*, Linn. (Borag.).  
*cimmerica*, Stev. l. c. 560 = *T. sibirica*.  
*Messerschmidia*, Stev. l. c. = *T. sibirica*.  
*montana*, Steud. Nom. ed. I. 68 = *T. Arguzia*.  
*repens*, Rafin. Sylva Tellur. 167. — Sibir. ?  
*rosmarinifolia*, Stev. in Bull. Soc. Nat. Mosc. (1851) i. 559 = *T. sibirica*.

**ARGYLIA**, D. Don, in Edinb. Phil. Journ. ix. (1823) 260. **BIGNONIACEAE**, Benth. & Hook. f. ii. 1043.

*adscendens*, DC. Prod. ix. 235. — Chili.  
*australis*, Phil. in Anal. Univ. Chil. (1873) 512. — Chili.  
*Bustillosii*, Phil. in Linnaea, xxix. (1857-58) 13. — Chili.  
*canescens*, D. Don, in Edinb. Phil. Journ. (Apr.-June 1829) 88. — Chili.  
*chrysantha*, Phil. in Linnaea, xxxiii. (1864-65) 180. — Chili.  
*eremophila*, Phil. l. c. — Chili.  
*Feuillei*, DC. Prod. ix. 235. — Chili.  
*geranioides*, DC. l. c. — Chili.  
*glabriuscula*, Phil. in Linnaea, xxxiii. (1864-65) 179. — Chili.  
*glutinosa*, Phil. Fl. Atac. 36. — Chili.  
*huidobriana*, Clos, in C. Gay, Fl. Chil. iv. 411. — Chili.  
*incana*, Phil. Fl. Atac. 36. — Chili.  
*lutea*, Phil. in Anal. Univ. Chil. (1873) 511. — Chili.  
*potentillaeifolia*, DC. Prod. ix. 235. — Chili.  
*puberula*, DC. l. c. — Chili.  
*radiata*, D. Don, in Edinb. Phil. Journ. ix. (1823) 260. — Peruv.  
*radiata*, Endl. Ic. n. 4112 = *canescens*.  
*tomentosa*, Phil. Fl. Atac. 36. — Chili.  
*trifoliata*, DC. Prod. ix. 237 = *uspallatensis*.  
*uspallatensis*, DC. l. c. 236. — Chili.  
*villosa*, Phil. in Anal. Univ. Chil. (1873) 512. — Chili.  
*viridis*, Phil. in Linnaea, xxxiii. (1864-65) 181. — Chili.

**ARGYRA**, Noronha, ex Baill. Adansonia, i. (1860-61) 162 = *Croton*, Linn. (Euphorb.).  
*fasciculata*, Noronha, ex Baill. l. c. = *C. Noronhae*.

**ARGYRANTHEMUM**, Webb, ex Sch. Bip. in Webb & Berth. Phyt. Canar. ii. 258 (1836-50) = *Chrysanthemum*, Linn. (Compos.).

*anethifolium*, Webb, l. c. 265-267 = *C. anethifolium*.  
*coronopifolium*, Webb, l. c. 272 = *C. coronopifolium*.  
*crithmifolium*, C. Bolle, Ind. Sem. Hort. Berol. App. (1861) 5 = *C. anethifolium*.  
*dissectum*, Lowe, Man. Fl. Mad. i. 464 = *C. dissectum*.  
*foeniculaceum*, Webb, ex Sch. Bip. in Webb & Berth. Phyt. Canar. ii. 262 = *C. anethifolium*.  
*frutescens*, Sch. Bip. l. c. 264 = *C. frutescens*.  
*gracile*, Sch. Bip. l. c. 261 = *C. gracile*.  
*haematomma*, Lowe, Man. Fl. Mad. i. 463 = *C. haematomma*.  
*jacobaefolium*, Webb, in Webb & Berth. Phyt. Canar. ii. 251. — Ins. Canar.  
*ochroleucum*, Webb, l. c. 259 = *C. ochroleucum*.

**ARGYRANTHEMUM** :—

*pinnatifidum*, Webb, in Webb & Berth. Phyt. Canar. ii. 269 = *C. pinnatifidum*.  
*Webbii*, Sch. Bip. in Webb & Berth. l. c. = *C. Webbii*.

**ARGYRANTHUS**, Neck. Elem. i. 75 (1790) = *Helipterum*, DC. (Compos.).

**ARGYREIA**, Lour. Fl. Cochinch. 134 (1790). **CONVOLVULACEAE**, Benth. & Hook. f. ii. 869.

*ADAMBOE*, Rafin. Fl. Tellur. iv. 73 (1836).  
**ARGYREON**, St. Lag. in Ann. Soc. Bot. Lyon, vii. (1880) 120.  
**SAMUDRA**, Rafin. Fl. Tellur. iv. 72 (1836).  
*abyssinica*, Choisy, in DC. Prod. ix. 332. — Abyss.  
*acuta*, Benth. Fl. Hongk. 237, in syn. = *Championi*.  
*acuta*, Lour. Fl. Cochinch. 135. — China; Ind. or.  
*aggregata*, Arn. ex Choisy, Conv. Or. 45 = *Lettsomia aggregata*.  
*alata*, Montrous. in Mém. Acad. Lyon, x. (1860) 236. — N. Caled.  
*alulata*, Miq. Fl. Ind. Bat. ii. 587 = *Ipomoea Turpethum*.  
*ampla*, Choisy, Conv. Or. 38 = *Roxburghii*.  
*arboorea*, Lour. Fl. Cochinch. 135. — China.  
*argentata*, Miq. Fl. Ind. Bat. ii. 588. — Malaya.  
*argentea*, Arn. ex Choisy, Conv. Or. 36. — Ind. or.  
*barbigera*, Choisy, l. c. 42 = *Lettsomia barbigera*.  
*Bona-nox*, Sweet, Hort. Brit. ed. I. 289 = *Rivea hypocrateriformis*.  
*bracteata*, Choisy, Conv. Or. 39. — Ind. or.  
*capitata*, Arn. ex Choisy, l. c. 41 = *Lettsomia strigosa*.  
*capitata*, Brand. For. Fl. 343 = *Lettsomia Thomsoni*.  
*capitata*, Kurz, For. Fl. Burm. ii. 216 = *Lettsomia peguensis*.  
*Championi*, Benth. Fl. Hongk. 236 = *Lettsomia Championi*.  
*Choisyana*, Regel & Koern. in Ind. Sem. Hort. Petrop. (1858) 40. — Hab. ?  
*Choisyana*, Wight, ex Hook. f. in Fl. Brit. Ind. iv. 190. — Ind. or.  
*courtallensis*, Wight, ex Choisy, in DC. Prod. ix. 329 = *malabarica*.  
*cuneata*, Ker-Gawl. in Bot. Reg. t. 661. — Ind. or.  
*cymosa*, Sweet, Hort. Brit. ed. I. 289. — Ind. or.; Malaya.  
*Daltoni*, C. B. Clarke, in Hook. f. Fl. Brit. Ind. iv. 190. — Ind. or.  
*elliptica*, Arn. ex Choisy, Conv. Or. 35 = *Lettsomia elliptica*.  
*festiva*, Wall. Pl. As. Rar. 68. t. 76. — China.  
*floribunda*, Wall. ex Voigt, Hort. Suburb. Calc. 352, nomen. — Ind. or.  
*fulgens*, Choisy, Conv. Or. 33. — Ind. or.  
*glabra*, Choisy, ex Zoll. Syst. Vera. Ind. Archip. 128, 130. — Malaya.  
*Guichenotii*, Choisy, Conv. Or. 41. — Malaya.  
*hancorniaefolia*, Gardn. ex Thw. Enum. Pl. Zeyl. 210 = *Lettsomia hancorniaefolia*.  
*hirsuta*, Wight & Arn. in Nov. Act. Nat. Cur. xviii. (1836) i. 356. — Ind. or.  
*Hookeri*, C. B. Clarke, in Hook. f. Fl. Brit. Ind. iv. 185. — Reg. Himal.  
*involuta*, C. B. Clarke, l. c. 187. — Ind. or.  
*lanceolata*, Choisy, Conv. Or. 39. — Burma; Malaya.  
*laurifolia*, Voigt, Hort. Suburb. Calc. 351 = *Lettsomia elliptica*.  
*Lawii*, C. B. Clarke, in Hook. f. Fl. Brit. Ind. iv. 190. — Ind. or.  
*Leschenaultii*, Choisy, Conv. Or. 31. — Ind. or.  
*Leschenaultii*, Thw. Enum. Pl. Zeyl. 209 = *sericea*.  
*malabarica*, Arn. ex Choisy, Conv. Or. 38. — Ind. or.; Malaya.  
*megapotamica*, Griseb. in Goett. Abh. xxiv. (1879) 263. — Reg. Argent.  
*mollis*, Choisy, Conv. Or. 38. — Ind. or.; Malaya.  
*multiflora*, Voigt, Hort. Suburb. Calc. 352 = *Roxburghii*.  
*nellygherya*, Choisy, Conv. Or. 32. — Ind. or.  
*nervosa*, Boj. Hort. Maurit. 224. — Ins. Mascar.  
*nitida*, Choisy, Conv. Or. 40. — Ind. or.; Ins. Philipp.  
*oblonga*, Benth. Bot. Voy. Sulph. 133. — Mexic.  
*obtecta*, C. B. Clarke, in Hook. f. Fl. Brit. Ind. iv. 186. — Burma; Malaya.  
*obtusifolia*, Lour. Fl. Cochinch. 135 = *obtecta*.  
*ornata*, Sweet, Hort. Brit. ed. I. 289 = *Rivea ornata*.

- ARGYREIA** :—  
*oxyrensis*, Choisy, in DC. Prod. ix. 334 = *Lettsomia* aggregata.  
*pallida*, Choisy, *Conv. Or.* 34.—Burma.  
*pilosa*, Wight & Arn. in *Nov. Act. Nat. Cur.* xviii. (1836) i. 356.—Ind. or.  
*pomacea*, Choisy, *Conv. Or.* 32.—Ind. or.  
*populifolia*, Choisy, l. c.—Zeylan.  
*populifolia*, Choisy, in DC. Prod. ix. 329 = *Hookeri*.  
*Reinwardtiana*, Mig. *Fl. Ind. Bat.* ii. 589.—Malaya.  
*Roxburghii*, Arn. ex Choisy, *Conv. Or.* 37.—Ind. or.  
*rubicunda*, Choisy, l. c. 44 = *Lettsomia rubicunda*.  
*sericea*, Dals. & Gib. *Bomb. Fl.* 169.—Ind. or.  
*sericea*, St. Lag. in *Ann. Soc. Bot. Lyon*, vii. (1880) 120 = *argentea*.  
*setosa*, Arn. ex Choisy, *Conv. Or.* 43 = *Lettsomia setosa*.  
*speciosa*, Boj. *Hort. Maurit.* 224.—Maurit.  
*speciosa*, Sweet, *Hort. Brit.* ed. I. 289.—Ind. or.; Malaya.  
*splendens*, Sweet, l. c.—Ind. or.  
*tilliaefolia*, Wight, *Sc. iv.* i. 12. t. 1358 (sphalm. *tillae-folia*). Ind. or.  
*tomentosa*, Choisy, *Conv. Or.* 44.—Burma.  
*uniflora*, Sweet, *Hort. Brit.* ed. I. 289 = *Rivesia hypocrateriformis*.  
*venusta*, Choisy, *Conv. Or.* 37 = *argentea*.  
*Wallichii*, Choisy, l. c. 39.—Ind. or.  
*zeylanica*, Kurz, *For. Fl. Brit. Burma*, ii. 215, excl. syn. = *Lettsomia Kurzii*.  
*zeylanica*, Voigt, *Hort. Saburb. Calc.* 351 = *pomacea*.
- ARGYRELLA**, Naud. in *Ann. Sc. Nat. Sér. III.* xiii. (1850) 300. t. 6 = *Dissotis*, Benth. (Melast.).  
*canescens*, Harv. *Gen. S. Afr. Pl.* ed. II. 113 = *D. incana*.  
*incana*, Naud. in *Ann. Sc. Nat. Sér. III.* xiii. (1850) 300. t. 6. f. 7 = *D. incana*.  
*phaeotricha*, Naud. l. c. = *D. phaeotricha*.
- ARGYREON**, St. Lag. in *Ann. Soc. Bot. Lyon*, vii. 120 (1880) = *Argyrea*, Lour. (Convolv.).
- ARGYREXIAS**, Rafin. *Fl. Tellur.* iv. 86 (1836) = *Echium*, Tourm. (Borag.).  
*candicans*, Rafin, l. c. = *E. candicans*.
- ARGYROCHAETA**, Cav. *l. c.* iv. 54. t. 378 (1791) = *Parthenium*, Linn. (Compos.).  
*bipinnatifida*, Cav. l. c. = *P. Hystriophorum*.
- ARGYROCOMA**, Rafin. *New Fl. Am.* iv. 41 (1836) = *Anychia*, Rich. (Illecebr.).  
*imbricata*, Rafin. l. c. 43 = *Anychia dichotoma*.
- ARGYROCOME**, Gaertn. *Fruct.* ii. 416 (1791); Schrank, in *Denkschr. Acad. Wiss. Muench.* viii. (1824) 146 et 163 = *Helipterum*, DC. (Compos.).  
*apiculata*, Cass. in *Dict. Sc. Nat.* xxxix. 40 = *Helichrysum apiculatum*.  
*bracteata*, Cass. l. c. = *Helichrysum rutilans*?  
*ericoides*, Poir. *Tabl. Encyc.* iii. 270 = *Helichrysum ericoides*.  
*ferruginea*, Schrank, in *Denkschr. Acad. Wiss. Muench.* viii. (1824) 163 = *Helip. speciosissimum*.  
*imbricata*, Buek, *Ind. DC. Prod.* ii. 15 = *Metalasia uniflora*.  
*retorta*, Cass. in *Dict. Sc. Nat.* xxxiv. 39 = *Helichrysum stoloniferum*.  
*retorta*, Gaertn. *Fruct.* ii. t. 167 = *Helichrysum retortum*.  
*seminula*, Schrank, in *Denkschr. Acad. Wiss. Muench.* viii. (1824) 164 = *Helip. speciosissimum*.  
*semipapposum*, Cass. in *Dict. Sc. Nat.* xxxix. 40 = *Helichrysum semipapposum*.  
*Stachelina*, Schrank, in *Denkschr. Acad. Wiss. Muench.* viii. (1824) 165 = *Helichrysum squamosum*.  
*vermiculata*, Poir. *Tabl. Encyc.* iii. 270 = *Metalasia uniflora*.  
*vulnerata*, Schrank, in *Denkschr. Acad. Wiss. Muench.* viii. (1824) 164 = *H. canescens*.
- ARGYRODENDRON**, Klotzsch, in *Peters, Reise Mossamb.* Bot. 100 (1861) = *Croton*, Linn. (Euphorb.).  
*bicolor*, Klotzsch, l. c. 102 = *C. pulchellus*.  
*oatum*, Boiv. ex Baill. *Adansonia*, i. (1861) 152 = *C. Bernieri*.  
*Petersii*, Klotzsch, in *Peters, Reise Mossamb.* Bot. i. 101 (= *Combreti* sp.).—Afr. trop.
- ARGYRODENDRON**, F. Muell. *Fragm.* i. 2 (1858) = *Tarrietia*, Blume (Stercul.).  
*trifoliolatum*, F. Muell. l. c. = *T. Argyrodendron*.
- ARGYROLOTTIS**, Turcz. in *Bull. Soc. Nat. Mosc.* xxiv. (1851) ii. 83 = *Helichrysum*, Vaill. (Compos.).  
*turbinata*, Turcz. l. c. 84 = *H. ArgyroloTTis*.
- ARGYROLOBIUM**, Eckl. & Zeyh. *Enum.* 184 (1835). **LEGUMINOSAE**, Benth. & Hook. f. i. 480.  
*CHAMAECYTISUS*, Vis. *Fl. Dalm.* 272. t. 55 (1850).  
*CHASMONE*, E. Mey. *Comm. Pl. Afr. Austr.* 71 (1836).  
*DILOLOTUS*, Tausch, in *Flora*, xxv. (1842) 284.  
*GAMOCHEILUM*, Walp. in *Linnaea*, xlii. (1839) 509.  
*TEPHROTHAMNUS*, Sweet, *Hort. Brit.* ed. II. 126 (1830), nomen prius.  
*TRICHASMA*, Walp. in *Linnaea*, xlii. (1839) 510.  
*abyssinicum*, *Faub. & Spach, Illustr.* i. 115.—Abyss.  
*aequinoctiale*, *Welw. ex Baker, in Oliver, Fl. Trop. Afr.* ii. 46.—Afr. trop.  
*Andrewsianum*, *Steud. Nom. ed. II.* i. 129.—Afr. austr.  
*angustifolium*, *Eckl. & Zeyh. Enum.* 188.—Afr. austr.  
*arabicum*, *Faub. & Spach, Illustr.* i. 115; *Boiss. Diagn.* Ser. I. ii. 13.—Arab.  
*argenteum*, *Eckl. & Zeyh. Enum.* 184.—Afr. austr.  
*argenteum*, Willk. in *Willk. & Lange, Prod. Fl. Hisp.* iii. 464 = *Linnaeanum*.  
*ascendens*, *Walp. in Linnaea*, xlii. (1839) 507.—Afr. austr.  
*baptisioides*, *Walp. l. c.* 506.—Afr. austr.  
*barbatum*, *Walp. Rep.* ii. 845.—Afr. austr.  
*biflorum*, *Eckl. & Zeyh. Enum.* 186.—Afr. austr.  
*Bottae*, *Faub. & Spach, Illustr.* i. 115.—Arab.  
*calycinum*, Ball, in *Journ. Linn. Soc.* xvi. (1878) 396, in obs. = *Linnaeanum*.  
*calycinum*, *Faub. & Spach, Illustr.* i. 115.—Dalmat.; Reg. Caucas.; Persia.  
*candicans*, *Eckl. & Zeyh. Enum.* 186.—Afr. austr.  
*collinum*, *Eckl. & Zeyh. l. c.*—Afr. austr.  
*comanthum*, Vog. ex *Steud. Nom. ed. II.* i. 129 = *baptisioides*.  
*connatum*, *Harv. in Harv. & Sond. Fl. Cap.* 72.—Afr. austr.  
*crassifolium*, *Eckl. & Zeyh. Enum.* 184.—Afr. austr.  
*crinitum*, *Walp. in Linnaea*, xlii. (1839) 506.—Afr. austr.  
*crotonarioides*, *Faub. & Spach, Illustr.* i. 114, 116.—Syria.  
*dasy carpum*, Hochst. ex Baker, in *Oliver, Fl. Trop. Afr.* ii. 46 = *A. Schimperianum*.  
*divaricatum*, *Faub. & Spach, Illustr.* i. 116 = *flaccidum*.  
*dorycnoides*, Baker, in *Oliver, Fl. Trop. Afr.* ii. 45.—Afr. trop.  
*emimense*, Baker, in *Journ. Linn. Soc.* xx. (1883) 125.—Madag.  
*fallax*, Ball, in *Journ. Bot.* xi. (1873) 302 = *Linnaeanum*.  
*filiforme*, *Eckl. & Zeyh. Enum.* 186.—Afr. austr.  
*flaccidum*, *Faub. & Spach, Illustr.* i. 115.—Ind. or.  
*goodioides*, *Walp. Rep.* ii. 845.—Afr. austr.  
*gracile*, Fenzl, in *Flora*, xxvi. (1843) i. 394 = *crotonarioides*.  
*grandiflorum*, *Boiss. & Reut. Pugill. Pl. Nov.* (1852) 29.—Afr. bor.  
*incanum*, *Eckl. & Zeyh. Enum.* 185 = *crassifolium*.  
*involucratum*, *Harv. in Harv. & Sond. Fl. Cap.* 75.—Afr. austr.  
*Kotschyi*, *Boiss. Diagn. Ser. I.* vi. 32.—Persia.  
*Krebsianum*, *Presl, Bot. Bemerk.* 139.—Afr. austr.  
*lanceolatum*, *Eckl. & Zeyh. Enum.* 186.—Afr. austr.  
*Linnaeanum*, *Walp. in Linnaea*, xlii. (1839) 508.—Reg. Mediterr.  
*longifolium*, *Walp. Rep.* ii. 844.—Afr. austr.  
*lotoides*, *Bunge, ex Trautv. in Act. Hort. Petrop.* ii. (1873) 519.—Armenia.  
*lotoides*, *Harv. in Harv. & Sond. Fl. Cap.* 595.—Afr. austr.  
*microphyllum*, *Ball, in Journ. Bot.* xi. (1873) 308.—Marocco.  
*modestum*, Hochst. in *Flora*, xxvii. (1844) i. 100 = *abyssinicum*.  
*molle*, *Eckl. & Zeyh. Enum.* 187.—Afr. austr.  
*obcordatum*, *Steud. Nom. ed. II.* i. 130.—Afr. austr.  
*obovatum*, *Eckl. & Zeyh. Enum.* 185.—Afr. austr.  
*obsoletum*, *Harv. in Harv. & Sond. Fl. Cap.* ii. 70.—Afr. austr.  
*ornithopodioides*, *Faub. & Spach, Illustr.* i. 116 = *roseum*.  
*patens*, *Eckl. & Zeyh. Enum.* 185.—Afr. austr.
- ARGYROLOBIUM** :—  
*pauciflorum*, *Eckl. & Zeyh. Enum.* 186.—Afr. austr.  
*pedunculare*, Benth. in *Hook. Lond. Journ. Bot.* (1844) 348.—Madag.  
*petiolare*, *Steud. Nom. ed. II.* i. 130.—Afr. austr.  
*Petitianum*, *A. Rich. Tent. Fl. Abyss.* i. 163.—Abyss.  
*pilosum*, *Harv. in Harv. & Sond. Fl. Cap.* 71.—Afr. austr.  
*polyphyllum*, *Eckl. & Zeyh. Enum.* 184.—Afr. austr.  
*prostratum*, *Boiss. Diagn. Ser. I.* ii. 13.—Assyria.  
*pumilum*, *Eckl. & Zeyh. Enum.* 185.—Afr. austr.  
*ramosissimum*, Baker, in *Oliver, Fl. Trop. Afr.* ii. 46.—Afr. trop.  
*remotum*, *Hochst. ex A. Rich. Tent. Fl. Abyss.* i. 163.—Abyss.  
*roseum*, *Faub. & Spach, Illustr.* i. 116.—Persia; Beluchist.  
*rupestre*, *Walp. in Linnaea*, xlii. (1839) 508.—Afr. austr.  
*Saharæ*, *Pomel, Nouv. Mat. Fl. Atl.* 177.—Algeria.  
*Sandersoni*, *Harv. in Harv. & Sond. Fl. Cap.* ii. 304.—Afr. austr.  
*Schimperianum*, *Hochst. in Flora*, xxvii. (1844) i. 100.—Afr. trop.  
*sericeum*, *Eckl. & Zeyh. Enum.* 184.—Afr. austr.  
*sessilifolium*, *Fanka, in Oestr. Bot. Zeitschr.* (1872) 175.—Turcia.  
*speciosum*, *Eckl. & Zeyh. Enum.* 187.—Afr. austr.  
*splendens*, *Walp. Rep.* ii. 845.—Afr. austr.  
*stenophyllum*, *Boiss. Fl. Orient.* ii. 32.—Afghan.  
*stipulaceum*, *Ball, in Journ. Bot.* xi. (1873) 302.—Marocco.  
*stipulaceum*, *Eckl. & Zeyh. Enum.* 187.—Afr. austr.  
*strictum*, *Steud. Nom. ed. II.* i. 130.—Afr. austr.  
*Sutherlandi*, *Harv. in Harv. & Sond. Fl. Cap.* 304.—Afr. austr.  
*syriacum*, *Boiss. Diagn. Ser. I.* ii. 13 = *crotonarioides*.  
*tenuis*, *Walp. Rep.* i. 632.—Afr. austr.  
*trigonelloides*, *Faub. & Spach, Illustr.* i. 116, 118.—Persia.  
*tuberosum*, *Eckl. & Zeyh. Enum.* 188.—Afr. austr.  
*umbellatum*, *Vog. ex Steud. Nouv. ed. II.* i. 130.—Afr. austr.  
*uniflorum*, *Harv. in Harv. & Sond. Fl. Cap.* ii. 74.—Afr. austr.  
*uniflorum*, *Faub. & Spach, Illustr.* i. 115.—Orien.  
*velutinum*, *Eckl. & Zeyh. Enum.* 186.—Afr. austr.  
*venustum*, *Eckl. & Zeyh. l. c.* 185.—Afr. austr.  
*virgatum*, Baker, in *Oliver, Fl. Trop. Afr.* ii. 46.—Afr. trop.
- ARGYROPHANES**, Schlecht. in *Linnaea*, xx. (1847) 596 = *Helichrysum*, Vaill. (Compos.).  
*Behrii*, Schlecht. l. c. = *H. Baxteri*.
- ARGYROPHYLLUM**, Pohl, ex Baker, in *Mart. Fl. Bras.* vi. ii. 150 (1873) = *Boaresia*, Sch. Bip. (Compos.).  
*ovalis-ellipticum*, Pohl, ex Baker, l. c. = *S. velutinum*.
- ARGYROPHYTON**, Hook. *Comp. Bot. Mag.* ii. (1829) 163 = *Argyroxiphium*, DC. (Compos.).  
*Douglasii*, Hook. l. c. = *Argyroxiph. sandwicense*.
- ARGYROPSIS**, M. Roem. *Syn. Ensat.* 125 (1847) = *Zephyranthes*, Herb. (Amaryll.).  
*candida*, M. Roem. l. c. = *Z. candida*.
- ARGYRORCHIS**, Blume, *Orch. Archip. Ind.* 130. i. 31, 36 (1858). **ORCHIDEAE**, Benth. & Hook. f. ii. 506.  
*javanica*, *Blume, l. c.*—Java.
- ARGYROTHAMNIA**, Muell. *Arg. in Linnaea*, xxxv. (1865) 144 = *Argithamnia*, Sw. (Euphorb.).
- ARGYROXIPHIMUM**, DC. *Prod.* v. 668; et *Mem. Comp.* t. 8 (1836). **COMPOSITAE**, Benth. & Hook. f. ii. 393.  
**ARGYROPHYTON**, Hook. *Comp. Bot. Mag.* ii. (1829) 163.  
*macrocephalum*, *A. Gray, in Proc. Am. Acad.* ii. (1842) 160.—Ins. Sandvic.  
*sandwicense*, *DC. Prod.* v. 668.—Ins. Sandvic.
- ARGYTAMNIA**, Duchesne, in *Dict. Sc. Nat.* iv. 39 (1804) = *Argithamnia*, Sw. (Euphorb.).
- ARGYTHAMNIA**, P. Br. *Hist. Jamaica.* 333 (1750).  
*sphalm.* = *Argithamnia*, Sw. (Euphorb.).

ARHYNCHIUM, Lindl. & Paxt. Flow. Gard. i. (1850-51) 142 = *Arachnanthe*, Blume (Orchid.).

ARIA, Jacq. f. Cat. Hort. Vindob. (1826) ex Host, Fl. Austr. ii. 7 (1831) = *Pyrus*, Linn. (Rosac.).

*alnifolia*, Decne. in Nouv. Arch. Mus. Par. Sér. I. x. (1874) 166 = *P. alnifolia*.

*alpina*, M. J. Roem. Syn. iii. Rosif. 124 = *P. alpina*.

*ambigua*, Decne. in Nouv. Arch. Mus. Par. Sér. I. x. (1874) 165.—Hab. ?

*anguta*, M. J. Roem. Syn. iii. Rosif. 129 = *P. intermedia*.

*betulaefolia*, M. J. Roem. l. c. 124 = *P. betulaefolia*.

*Chamaemepilus*, Host, Fl. Austr. ii. 8 = *P. Chamaemepilus*.

*crenata*, Decne. in Nouv. Arch. Mus. Par. Sér. I. x. (1874) 162 = *P. crenata*.

*cuspidata*, M. J. Roem. Syn. iii. Rosif. 125 = *P. cuspidata*.

*Decaisneana*, Lavall. Arbor. Segrez. 61.—Hab. ?

*decipiens*, M. J. Roem. Syn. iii. Rosif. 129 = *P. rotundifolia*.

*edulis*, Guimp. ex Lavall. Arbor. Segrez. 63 = *Decaisneana*.

*edulis*, M. J. Roem. Syn. iii. Rosif. 124 = *P. edulis*.

*fabellifolia*, M. J. Roem. l. c. 127 = *Crataegus corymbosa*.

*gracilis*, M. J. Roem. l. c. = *P. Aria*.

*Hostii*, Carr. Rev. Hort. (1877) 210 = *P. Hostii*.

*Hostii*, Jacq. f. Cat. Hort. Vindob. (1826) ex Host, Fl. Austr. ii. 8 = *P. intermedia*.

*intermedia*, Schur, Enum. Pl. Transs. 207 = *P. intermedia*.

*japonica*, Decne. in Nouv. Arch. Mus. Par. Sér. I. x. (1874) 164 = *P. japonica*.

*kamaoensis*, M. J. Roem. Syn. iii. Rosif. 130 = *P. lanata*.

*kamaoensis*, Decne. in Nouv. Arch. Mus. Par. Sér. I. x. (1874) 162 = *praece*.

*lanata*, Decne. l. c. 163 = *P. lanata*.

*latifolia*, M. J. Roem. Syn. iii. Rosif. 128 = *P. rotundifolia*.

*Mougeoti*, Fourr. in Ann. Soc. Linn. Lyon, N. S. xvi. (1865) 378 = *P. Aria*.

*nivea*, Host, Fl. Austr. ii. 8 = *P. Aria*.

*obtusata*, M. J. Roem. Syn. iii. Rosif. 125 = *P. obtusata*.

*rotundifolia*, M. J. Roem. l. c. 129 = *P. rotundifolia*.

*scandica*, M. J. Roem. l. c. 127 = *P. intermedia*.

*semilobata*, M. J. Roem. l. c. 129 = *P. rotundifolia*.

*Serritii*, Decne. in Nouv. Arch. Mus. Par. Sér. I. x. (1874) 165.—Hab. ?

*tiliaefolia*, Decne. l. c. 166 = *P. alnifolia*.

*vestita*, M. J. Roem. Syn. iii. Rosif. 125 = *P. vestita*.

ARIETINUM, Beck, Bot. N. and Midl. U. St. 352 (1833) = *Cypripedium*, Linn. (Orchid.).

*americanum*, Beck, l. c. = *C. Arietinum*.

ARILLARIA, Kurz, in Journ. As. Soc. Beng. xlii. (1878) ii. 70 = *Ormosia*, Jack (Legum.).

*robusta*, Kurz, l. c. 71 = *O. robusta*.

ARILLASTRUM, Panch. ex Brongn. & Gris, in Bull. Soc. Bot. Fr. xiv. (1867) 253 = *Spermolepis*, Brongn. & Gris (Myrtac.).

*gummiferum*, Panch. l. c. = *S. gummiferum*.

ARINEMIA, Rafin. Sylva Tellur. 49 (1838) = *Ilex*, Tourn.

*lanceolata*, Rafin. l. c. = *I. lanceolata*.

ARIOCARPUS, Scheidw. in Bull. Acad. Brux. v. (1838) 491 = *Mammillaria*, Haw. (Cactac.).

*retusus*, Scheidw. l. c. 492. t. 1 = *M. prismatica*.

ARIODENDRON, Meissn. Gen. Comm. 301 ('1836-43'), *ephalma* = *AGRIODENDRON*, Endl. = *Aloë*, Linn. (Liliac.).

ARIONA, Pers. Syn. i. 212 (1805) = *Arjona*, Comm. (Santal.).

ARIOPSIS, J. Grah. Cat. Bomb. Pl. 252 (1839). *AROIDEAE*, Benth. & Hook. f. iii. 973.

*pelata*, J. Grah. l. c.—Reg. Himal.

*protanthera*, N. E. Br. in Rep. Roy. Gard. Kew, (1877) 51 = *pelata*.

ARISACONTIS, Schott, in Bonplandia, v. (1857) 129. *AROIDEAE*! Benth. & Hook. f. iii. 963. Chamissonis, Schott, l. c.—Ins. Radack.

ARISAEMA, Mart. in Flora, xiv. (1831) ii. 459. *AROIDEAE*, Benth. & Hook. f. iii. 965.

AMIDENA, Rafin. Fl. Tellur. iv. 15 (1836). *abbreviatum*, Schott, in Oestr. Bot. Zeitschr. (1857) 382.—Reg. Himal.

*affine*, Schott, in Bonplandia, vii. (1859) 27 = *concinnum*.

*album*, N. E. Br. in Journ. Linn. Soc. xviii. (1882) 247.—Siam.

*alienatum*, Schott, in Bonplandia, vii. (1859) 26 = *concinnum*.

*amplissimum*, Blume, Rumphia, i. 110.—Japon. *amurense*, Maxim. Prim. Fl. Amur. 264.—Reg. Amur.

*angustatum*, Franch. & Sav. Enum. Pl. Jap. ii. 507.—Japon.

*atrorubens*, Blume, Rumphia, i. 97.—Am. bor. *Boschii*, Blume, l. c. 104 = *A. Dracontium*.

*Bottae*, Schott, Prod. Aroid. 42.—Arabia. *brasiliense*, Blume, Rumphia, i. 97 = *atrorubens*.

*caudatum*, Engl. in DC. Monog. Phan. ii. 559.—Ind. or. *cochinchinense*, Blume, Rumphia, i. 107 = *Pinella* Wawrae.

*commutatum*, Schott, in Bonplandia, vii. (1859) 26 = *tortuosum*.

*concinnum*, Schott, l. c. 27.—Reg. Himal. *consanguineum*, Schott, l. c. = *erubescens*.

*conatum*, Schott, l. c.—Reg. Himal. *costatum*, Mart. in Flora, xiv. (1831) ii. 459.—Reg. Himal.

*Cumingii*, Schott, Syn. Aroid. 28.—Ins. Philipp. *curvatum*, Hook. Bot. Mag. t. 5981 = *tortuosum*.

*curvatum*, Kunth, Enum. Pl. iii. 20.—Reg. Himal. *cuspidatum*, Engl. in DC. Monog. Phan. ii. 536.—Penang.

*decipiens*, Schott, in Oestr. Bot. Zeitschr. (1857) 373.—Java.

*dolosum*, Schott, in Bonplandia, vii. (1859) 26 = *intermedium*.

*Dracontium*, Schott, Meletem. i. 17.—Am. bor. *echinatum*, Schott, l. c.—Reg. Himal.

*eminens*, Schott, in Oestr. Bot. Zeitschr. (1857) 357 = *speciosum*.

*enneaphyllum*, Hochst. in A. Rich. Tent. Fl. Abyss. ii. 352.—Abyss.

*erubescens*, Schott, Meletem. i. 17.—Reg. Himal. *exile*, Schott, in Bonplandia, vii. (1859) 26.—Reg. Himal.

*fallax*, Schott, in Miq. Ann. Mus. Lugd. Bat. i. 123 = *filiforme*.

*filicaudatum*, N. E. Br. in Journ. Linn. Soc. xviii. (1882) 253.—Zeylan.

*filiforme*, Blume, Rumphia, i. 102. t. 28.—Java. *filiforme*, Thw. Enum. Pl. Zeyl. 334 = *neglectum*.

*fimbriatum*, Mast. in Gard. Chron. (1884) ii. 680.—Ins. Philipp.

*flavum*, Schott, Prod. Aroid. 40.—Arabia. *Franchetianum*, Engl. Bot. Jahrb. i. (1881) 487.—Tibet.

*fraternum*, Schott, in Bonplandia, vii. (1859) 26 = *Leschenaultii*.

*galeatum*, N. E. Br. in Gard. Chron. (1879) ii. 102.—Reg. Himal.

*gracile*, Kunth, Enum. Pl. iii. 21 = *Typhonium gracile*. *Griffithii*, Schott, Syn. Aroid. 26.—Reg. Himal.

*hastatum*, Blume, Rumphia, i. 96 = *atrorubens*. *helleborifolium*, Schott, Syn. Aroid. 29 = *tortuosum*.

*heptaphyllum*, Blume, Rumphia, i. 109.—Ind. or. *heterophyllum*, Blume, l. c. 110 = *Thunbergii*.

*Hookerianum*, Schott, in Oestr. Bot. Wochenbl. (1857) 334 = *Griffithii*.

*Hookeri*, Schott, Gen. Aroid. 6. f. 11-19 = *Griffithii*. *Huegelii*, Schott, Syn. Aroid. 27 = *Leschenaultii*.

*inclusum*, N. E. Br. in Journ. Linn. Soc. xviii. (1881) 249.—Java.

*intermedium*, Blume, Rumphia, i. 102.—Reg. Himal. *Jacquemontii*, Blume, l. c. 95.—Reg. Himal.

*japonicum*, Blume, l. c. 106.—Japon. *laminatum*, Benth. Fl. Hongk. 342 = *penicillatum*.

*laminatum*, Blume, Rumphia, i. 99. t. 27.—China. *latisectum*, Blume, l. c. 110 = *japonicum*.

*Leschenaultii*, Blume, l. c. 93.—Ind. or. *lobatum*, Engl. Bot. Jahrb. i. (1881) 487.—Tibet.

*Loureiri*, Blume, Rumphia, i. 108 = *Pinella tuberifera*. *macrospatum*, Benth. Pl. Hartu. 52.—Mexic.

ARISAEMA :—*macrorum*, Kunth, Enum. Pl. iii. 644 = *Pinella tuberifera*.

*Makoyanum*, Kunth, in Ind. Sem. Hort. Berol. (1845) 9 = *filiforme*.

*mirabile*, Schott, in Oestr. Bot. Zeitschr. (1857) 386 = *speciosum*.

*Murrayi*, Hook. Bot. Mag. t. 4388 = *Jacquemontii*. *neglectum*, Schott, in Bonplandia, vii. (1859) 26.—Zeylan.

*nepenthoides*, Mart. in Schott, Meletem. i. 17.—Reg. Himal.

*ochraceum*, Schott, in Bonplandia, vii. (1859) 27.—Reg. Himal.

*ornatum*, Miq. Fl. Ind. Bat. iii. 220.—Sumatra. *papillosum*, Steud. ex Schott, Prod. Aroid. 46 = *Leschenaultii*.

*penicillatum*, N. E. Br. in Journ. Linn. Soc. xviii. (1881) 248. t. 5.—Hongkong.

*pentaphyllum*, Schott, Meletem. i. 17.—Ind. or.; China. *Plukenetii*, Blume, Rumphia, i. 110 = *A. Dracontium*.

*praecox*, De Vriese, ex C. Koch, Allg. Gartenz. (1857) 85 = *ringens*.

*propinquum*, Schott, in Oestr. Bot. Zeitschr. (1857) 338 = *intermedium*.

*pulchrum*, N. E. Br. in Journ. Linn. Soc. xviii. (1881) 252. t. 6.—Ind. or.

*pumilum*, Blume, Rumphia, i. 107 = *trilobatum*. *Pythonium*, Blume, l. c. 108 = *Zomicarpa Pythonium*.

*quinatum*, Schott, Syn. Aroid. 28.—Am. bor. *ringens*, Schott, Meletem. i. 17.—Japon.

*Roxburghii*, Kunth, Enum. Pl. iii. 18 = *cuspidatum*. *Schimperianum*, Schott, in Bonplandia, vii. (1859) 27.—Abyss.

*serotinum*, Miq. ex Franch. & Sav. Enum. Pl. Jap. ii. 4 = *Sierotium*.

*serratum*, Schott, Meletem. i. 17 = *japonicum*. *Sieboldii*, De Vriese, ex C. Koch, Allg. Gartenz. (1857) 85 = *ringens*.

*Sierotium*, Siebold, ex Regel, in Ind. Sem. Hort. Petrop. (1865) 44.—Japon.

*sikokianum*, Franch. & Sav. Enum. Pl. Jap. ii. 507.—Japon.

*speciosum*, Mart. in Schott, Meletem. i. 17.—Reg. Himal. *Stuedelii*, Schott, in Bonplandia, vii. (1859) 26.—Ind. or.

*stictopodium*, Miq. Fl. Ind. Bat. iii. 219 = *filiforme*. *Stracheyanum*, Schott, in Oestr. Bot. Zeitschr. (1857) 338 = *intermedium*.

*Tatarinowii*, Schott, in Bonplandia, vii. (1859) 27.—China.

*Thunbergii*, Blume, Rumphia, i. 105.—Japon. *tortuosum*, Schott, Meletem. i. 17.—Reg. Himal.

*tortuosum*, Steud. ex Engl. in DC. Monog. Phan. ii. 544 = *Stuedelii*.

*tripartitum*, Engl. l. c. 538.—Japon. *triphyllum*, Schott, Meletem. i. 17.—Am. bor.

*utile*, Hook. f. ex Engl. in DC. Monog. Phan. ii. 537.—Reg. Himal.

*verrucosum*, Schott, in Oestr. Bot. Wochenbl. (1857) 341.—Reg. Himal.

*vituperatum*, Schott, in Bonplandia, vii. (1859) 28 = *erubescens*.

*Wightii*, Hook. f. Bot. Mag. t. 5507 = *neglectum*. *Wightii*, Schott, in Bonplandia, vii. (1859) 26 = *Jacquemontii*.

*aebrium*, Hort. ex Nichols. Dict. Gard. i. 112 = *triphyllum*.

ARISARON, Adans. Fam. ii. 470 (1763) = *Arisarum*, Tourn. (Aroid.).

ARISARON, Hall. in Rupp. Fl. Jen. ed. II. 251 (1745) = *Calla*, Rich. (Aroid.).

ARISARUM, [Tourn.] Targ. Toz. in Anal. Mus. Fir. ii. II. (1810) 67. *AROIDEAE*, Benth. & Hook. f. iii. 965.

ARISARON, Adans. Fam. ii. 470 (1763). *BALMISA*, Lag. Gen. et Sp. Nov. 17 (1816). *HOMALDA*, Rafin. Fl. Tellur. iii. 63 (1836). *aspergillum*, Dun. in Mém. Acad. Monip. (Sect. Sc.) i. (1847) 8 = *simorrhinum*.

*australe*, Rich. in Guill. Arch. i. (1833) 20 = *vulgare*. *azoricum*, Schott, in Oestr. Bot. Wochenbl. (1857) 190 = *vulgare*.

*Balansae*, Schott, l. c. = *vulgare*. *Clusii*, Schott, Prod. Aroid. 23 = *vulgare*.

**ARISARUM** :-

- crassifolium*, Schott, in Bonplandia, ix. (1861) 369 = vulgare.  
*Forbesii*, Schott, in Oestr. Bot. Wochenbl. (1857) 190 = vulgare.  
*hastatum*, Pomel, *Nouv. Mat. Fl. Atl.* 390.—Algeria.  
*italicum*, Rafin. Fl. Tellur. iii. 63 = Arum italicum.  
*Jaquini*, Schott, Prod. Aroid. 22 = vulgare.  
*Libani*, Schott, l. c. 21 = vulgare.  
*maculatum*, Rafin. Fl. Tellur. iii. 63 = Arum maculatum.  
*oligocarpum*, Pomel, *Nouv. Mat. Fl. Atl.* 390.—Algeria.  
*ovatum*, Rafin. Fl. Tellur. iii. 63 = Lagenandra toxicaria.  
*pictum*, Rafin. l. c. = Arum pictum.  
*proboscideum*, Savi, *Osserv. Div. Piante*, 6.—Italia.  
*serpentinum*, Rafin. Fl. Tellur. iii. 63 = Arisarum vulgare.  
*Sibthorpii*, Schott, Prod. Aroid. 21 = vulgare.  
*simorrhinum*, Dur. in Duch. Rev. Bot. i. (1845-46) 360.—Algeria.  
*subalpinum*, Kotschy, ex Engl. in DC. Monog. Phan. ii. 563 = vulgare.  
*subexertum*, Webb & Berth. Phyt. Canar. iii. 298 = vulgare.  
*tingitanum*, Schott, Prod. Aroid. 22 = vulgare.  
*Veslingii*, Schott, l. c. 20 = vulgare.  
 vulgare, Targ. Tos. in Anal. Mus. Fis. Fir. ii. 11. (1810) 67.—Reg. Mediterr.

**ARISTAEA**, A. Rich. in Orb. Dict. ii. 136 (1842) = *Aristea*, Soland. (Irid.).

**ARISTARIA**, Jungh. in Hoev. & De Vriese, Tijdschr. vii. (1840) 296 = *Anthistiria*, Linn. (Gramin.).  
*barbata*, Jungh. l. c. 297 = Anth. arguens.

**ARISTEA**, [Soland. in] Ait. Hort. Kew. i. 67 (1789); iii. 506. *IRIDEAE*, Benth. & Hook. f. iii. 701.

*CLEANTHE*, Salisb. in Trans. Hort. Soc. i. (1812) 312.

*GENLISIA*, Reichb. Consp. 60 (1828).  
*NIVENIA*, Vent. Dec. Gen. Nov. 5 (1808).  
*WREDOWIA*, Eckl. Verz. 16 (1827).

*africana*, Hoffmgg. Verz. Pf. 40.—Afr. trop.  
*alata*, Baker, in Journ. Linn. Soc. xxi. (1885) 405.—Afr. trop.

*anceps*, Eckl. ex Klatt, in Linnaea, xxxiv. (1865-66) 550.—Afr. austr.

*angolensis*, Baker, in Trans. Linn. Soc. Ser. II. i. (1878) 270.—Afr. trop.

*angustifolia*, Baker, in Journ. Linn. Soc. xx. (1884) 269.—Madag.

*bracteata*, Pers. Syn. i. 41 = capitata.

*capitata*, Ker-Gawl. in Bot. Mag. t. 605.—Afr. austr.

*cladocarpa*, Baker, in Journ. Linn. Soc. xx. (1884) 268.—Madag.

*coerulea*, Vahl, Enum. ii. 124 = capitata.

*compressa*, Buching. ex Baker, in Journ. Linn. Soc. xvi. (1878) 111.—Natal.

*cyanea*, [Soland. in] Ait. Hort. Kew. i. 67.—Afr. austr.

*dichotoma*, Eckl. ex Klatt, in Linnaea, xxxiv. (1865-66) 551 = Eckloni.

*dichotoma*, Ker-Gawl. Gen. Irid. 13.—Afr. austr.

*diffusa*, Eckl. Verz. 16, nomen.—Afr. austr.

*Eckloni*, Baker, in Journ. Linn. Soc. xvi. (1878) 112.—Afr. austr.

*eriophora*, Pers. Syn. i. 41 = cyanea.

*fruticosa*, Pers. l. c.—Afr. austr.

*glaucula*, Klatt, in Abh. Naturf. Ges. Halle, xii. (1882) 381.—Afr. austr.

*intermedia*, Eckl. Verz. 16 = dichotoma.

*juncifolia*, Eckl. l. c.; Baker, in Journ. Bot. xiv. (1876) 267.—Afr. austr.

*Kitchingii*, Baker, in Journ. Linn. Soc. xx. (1884) 269.—Madag.

*lacera*, Stokes, Bot. Comment. i. 224 = cyanea.

*lugens*, Hort. ex Steud. Nom. ed. II. i. 130 = melaleuca.

*madagascariensis*, Baker, in Journ. Bot. xiv. (1876) 267.—Madag.

*major*, Andr. Bot. Rep. t. 160 = capitata.

*melaleuca*, Ker-Gawl. in Kon. & Sims, Ann. Bot. i. (1805) 236.—Afr. austr.

*pusilla*, Ker-Gawl. l. c.—Afr. austr.

*racemosa*, Baker, in Journ. Bot. xiv. (1876) 267.—Afr. austr.

*repens*, A. Dietr. Sp. Pl. ii. 516.—Afr. austr.

*schizolaena*, Haro. ex Baker, in Journ. Bot. xiv. (1876) 267.—Afr. austr.

**ARISTEA** :-

- spathacea*, Spreng. Syst. i. 158 = Bobartia spathacea.  
*spicata*, Pers. Syn. i. 41 = capitata.  
*spiralis*, Ker-Gawl. in Kon. & Sims, Ann. Bot. i. (1805) 236.—Afr. austr.  
*torulosa*, Klatt, in Abh. Naturf. Ges. Halle, xii. (1882) 382.—Afr. austr.  
*umbellata*, Spreng. Syst. i. 158.—Afr. austr.  
*Wredowia*, Steud. Nom. ed. II. i. 130.—Afr. austr.

**ARISTEGA**, Miers, Contrib. Bot. iii. 375 (1871).

**MENISPERMACEAE**.

*laevifolia*, Miers, l. c. 376. t. 51.—Ind. or.

**ARISTELLA**, Bertol. Fl. Ital. i. 690 (1833) = *Stipa*, Linn. (Gram.).

*bromoides*, Bertol. l. c. = *S. Aristella*.

*longiflora*, Regel, in Act. Hort. Petrop. vii. (1880) 645.—As. temp.

**ARISTIDA**, Linn. Sp. Pl. ed. I. 82 (1753). *GRAMINEAE*, Benth. & Hook. f. iii. 1140.

**ARTHATHERUM**, Beauv. Agrost. 32. t. 8. f. 8 (1812).

**CHAETARIA**, Beauv. l. c. 30. t. 8. f. 5, 6 (1812).

**CURTOPOGON**, Beauv. l. c. 32. t. 8. f. 7 (1812).

**KIELBOUL**, Adans. Fam. ii. 31 (1763).

**MOULINSIA**, Rafin. in Ser. Bull. Bot. i. (1830) 221.

**ORTACHNE**, Nees, in Seem. Bot. Voy. Herald, 225 (1852-57).

**SCHISTACHNE**, Figar. & De Not. in Mem. Accad. Torin. Ser. II. xii. (1852) 252.

**STIPAGROSTIS**, Nees, in Linnaea, vii. 290 (1832).

**STREPTACHNE**, H. B. & K. Nov. Gen. et Sp. i. 124. t. 40 (1815).

**TRIXOSTIS**, Rafin. in Ser. Bull. Bot. i. (1830) 221.

*abyssinica*, Trin. & Rupr. in Mém. Acad. Pétersb. Sér. VI. vii. (1849) 134 = *coerulescens*.

*acutiflora*, Trin. & Rupr. l. c. 167.—Aegypt.; Arabia.

*adoensis*, Hochst. in A. Rich. Tent. Fl. Abyss. ii. 370.—Abyss.

*Adscensionis*, Linn. Sp. Pl. 82.—Reg. temp. et calid.

*Adscensionis*, Walt. Fl. Carol. 74 = oligantha.

*Adscensionis*, Sm. Obs. 40 = cognata.

*aequirames*, Schlecht. in Linnaea, xxii. (1849) 343.—Texas.

*aethiopsica*, Trin. & Rupr. in Mém. Acad. Pétersb. Sér. VI. vii. (1849) 134 = *Adscensionis*.

*affinis*, Kunth, Rev. Gram. i. 61 = *purpurascens*.

*americana*, Linn. f. Pl. Jam. Pag. 7; Syst. ed. X. 879 = *Bouteloua bromoides*, *juncifolia*.

*amplissima*, Trin. & Rupr. in Mém. Acad. Pétersb. Sér. VI. vii. (1849) 155.—Afr. trop.

*Antillarum*, Poir. Encyc. Suppl. i. 451.—Ind. occ.

*Antoniana*, Steud. in Lechl. Berb. Am. Austr. 56.—Peruv.

*arabica*, Trin. & Rupr. in Mém. Acad. Pétersb. Sér. VI. vii. (1849) 135 = *Adscensionis*.

*arenaria*, Gaudich. in Freyc. Voy. Bot. 407.—Austral.

*arundinacea*, Linn. Mant. 146.—Ind. or.

*avenaria*, Trin. in Bull. Sc. Acad. Pétersb. i. (1836) 68 = *setifolia*.

*barbata*, Fourn. Mex. Pl. Enum. Gram. 78, ex Hemsl. Biol. Centr. Am. Bot. iii. 532.—Mexic.

*barbicollis*, Trin. & Rupr. in Mém. Acad. Pétersb. Sér. VI. vii. (1849) 152.—Abyss.

*basirames*, Vasey, in Coult. Bot. Gas. ix. (1884) 76.—Am. bor.

*Behriana*, F. Muell. in Trans. Vict. Inst. i. (1855) 44.—Austral.

*Beyrichiana*, Trin. & Rupr. in Mém. Acad. Pétersb. Sér. VI. vii. (1849) 104.—Am. centr.

*bipartita*, Steud. Syn. Pl. Gram. 140.—Afr. austr.

*brachypoda*, Tausch, in Flora, xix. (1836) 506.—Aegypt.; Arabia.

*brachyptera*, Cox. & Bal. in Bull. Soc. Bot. Fr. v. (1858) 169.—Afr. bor.

*brevifolia*, Steud. Nom. ed. II. i. 130.—Afr. austr.

*brevisetata*, Backl. in Proc. Ac. Sc. Philad. '1862' (1863) 92 = *purpurea*.

*bromoides*, H. B. & K. Nov. Gen. et Sp. i. 122.—Am. bor. occ.; Ecuador.

*bromoides*, Salzm. ex Trin. & Rupr. in Mém. Acad. Pétersb. Sér. VI. vii. (1849) 118 = *longifolia*.

*caffra*, Bory, Voy. ii. 376.—Afr. trop.

*californica*, Thurb. ex Boland. in Trans. Calif. Agr. Soc. (1864) 134.—Calif.

**ARISTIDA** :-

*caloptila*, Boiss. Fl. Orient. v. 497 = *paradisca*.

*calycina*, R. Br. Prod. i. 173.—Austral.

*canariensis*, Willd. Enum. Hort. Berol. 99 = *Adscensionis*.

*capensis*, Savi, in Mem. Moden. (1837) 198 = *plumosa*.

*capensis*, Thunb. Prod. Pl. Cap. 19.—Afr. austr.

*capillacea*, Cav. Ic. v. 43. t. 468. f. 1 = *Cumingiana*.

*capillacea*, Lam. Illustr. i. 156.—Ind. or.; Am. austr.

*capillaris*, Kunth, Enum. Pl. i. 188, in syn. = *Cumingiana*.

*caudatum*, Anderss. Enum. Pl. Ins. Galap. 144.—Ins. Galap.

*chaetophylla*, Steud. Syn. Pl. Gram. 420.—Madag.

*chapaderis*, Trin. in Bull. Sc. Acad. Pétersb. i. (1836) 68.—Bras.

*chinensis*, Munro, in Proc. Am. Acad. iv. (1864-65) 363.—China.

*Chloris*, Salzm. ex Doell, in Mart. Fl. Bras. ii. 111. 43 = *Gymnopogon foliosus*.

*ehrysiopila*, Steud. Nom. ed. II. i. 131.—Arabia.

*ciliata*, Desf. in Schrad. N. Journ. iii. (1809) 253.—Afr. bor. austr.; Arabia.

*ciliata*, Steud. & Hochst. ex Steud. Nom. ed. II. i. 121 = *hirtigluma*.

*coarctata*, H. B. & K. Nov. Gen. et Sp. i. 122 = *setifolia*.

*coarctata*, Lichtst. ex Kunth, Enum. Pl. i. 195 = *coarctata*.

*coerulescens*, Desf. Fl. Atlant. i. 109 = *Adscensionis*.

*coerulescens*, Sieber, ex Trin. in Mém. Acad. Pétersb. Sér. VI. i. (1831) 88 = *Sieberiana*.

*coerulescens*, Hochst. ex Steud. Syn. Pl. Gram. 139 = *adoensis*.

*cognata*, Trin. & Rupr. in Mém. Acad. Pétersb. Sér. VI. vii. (1849) 127 = *purpurascens*, *stricta*.

*compacta*, Anderss. Enum. Pl. Ins. Galap. 145.—Ins. Galap.

*complanata*, Trin. in Mém. Acad. Pétersb. Sér. VI. i. (1831) 85.—Bras.

*concinna*, Sond. ex F. A. Schmidt, Beitr. Fl. Cap. Verd. Ins. 140.—Afr. austr.

*condensata*, Chapm. in Coult. Bot. Gas. iii. (1878) 13.—Am. bor.

*congesta*, Roem. & Schult. Syst. ii. 401.—Afr. austr.

*contorta*, F. Muell. in Trans. Vict. Inst. i. (1855) 44 = *arenaria*.

*crinita*, Steud. Nom. ed. II. i. 131 = *Stipa crinita*.

*crinita*, F. Presl, in Rel. Haenk. i. 233.—Peruv.

*Cumingiana*, Trin. & Rupr. in Mém. Acad. Pétersb. Sér. VI. vii. (1849) 141.—Ins. Philipp.

*curtiseta*, A. Gray, in Proc. Acad. Sc. Philad. '1862' (1863) 334 = *purpurea*.

*curvata*, Nees, ex A. Rich. Tent. Fl. Abyss. ii. 392.—Abyss.; Afr. austr.

*curvifolia*, Fourn. Mex. Pl. Enum. Gram. 78, ex Hemsl. Biol. Centr. Am. Bot. iii. 533.—Mexic.

*cyanantha*, Steud. Syn. Pl. Gram. 141.—Afghan.

*decorata*, Steud. l. c. 421.—Palestina.

*delicatula*, Hochst. ex A. Rich. Tent. Fl. Abyss. ii. 393.—Abyss.

*densispica*, Steud. Syn. Pl. Gram. 139.—Afr. trop.

*depressa*, Retz. Obs. iv. 22 = *Adscensionis*.

*depressa*, Trin. Gram. Unif. 176 = *setacea*.

*desmantha*, Trin. & Rupr. in Mém. Acad. Pétersb. Sér. VI. vii. (1849) 109.—Texas.

*dichotoma*, Michx. Fl. Bor. Am. i. 41.—Am. bor.

*diffusa*, Trin. in Bull. Sc. Acad. Pétersb. i. (1836) 68 = *vestita*.

*dispersa*, Trin. & Rupr. in Mém. Acad. Pétersb. Sér. VI. vii. (1849) 129.—Mexic.

*divaricata*, Humb. & Bonpl. ex Willd. Enum. Hort. Berol. 99.—Mexic.

*divaricata*, Jacq. Eclench. 7. t. 6 = *coerulescens*.

*divaricata*, Lag. Elench. 3 = *spadicea*.

*divulsa*, Anderss. Enum. Pl. Ins. Galap. 143.—Ins. Galap.

*domingensis*, Kunth, Rev. Gram. i. 62 = *Andropogon hirtiflorus*.

*Dregeana*, Trin. & Rupr. in Mém. Acad. Pétersb. Sér. VI. vii. (1849) 109.—Afr. austr.

*Ehrenbergii*, Trin. & Rupr. *Stipac.* 136.—Arabia.

*elatior*, Cav. Ic. vi. 65. t. 589 = *Adscensionis*.

*elegans*, Rudge, Fl. Guian. 22. t. 30 = *capillacea*.

*Elliotiana*, Steud. Syn. Pl. Gram. 133.—Carolina.

*elliptica*, Kunth, Enum. Pl. i. 193.—Bras.



## ARISTIDA:—

- asciculata*, Torr. in Ann. Lyc. N. York, i. (1824) 154.—Canada.  
*Andriana*, Steud. Syn. Pl. Gram. 420.—N. Mexic.  
*antennoides*, Poir. Encyc. Suppl. i. 453.—Afr. trop.  
*aristata*, Buckl. in Proc. Ac. Sc. Philad. '1862' (1863) 93 = purpurea.  
*aristata*, Trin. & Rupr. in Mém. Acad. Pétersb. Sér. VI. vii. (1849) 117.—Bras.  
*axillaris*, Fourn. Mex. Pl. Enum. Gram. 77, ex Hemsl. Biol. Centr. Am. Bot. iii. 533.—Mexic.  
*axillaris*, Coss. & Dur. in Expl. Sc. Algér. i. 82 = plumosa.  
*axillaris*, Vasey, Gram. U. St. 21.—Am. bor.  
*axillaris*, Edgew. in Journ. As. Soc. Beng. xxi. (1853) 160, 183.—Ind. or.  
*axillaris*, Tausch, in Flora, xix. (1836) 506 = plumosa.  
*axillaris*, Steud. Nom. ed. II. i. 131 = Stipa crinita.  
*axillaris*, Trin. ex Steud. l. c.—Nubia.  
*axillaris*, Trin. & Rupr. in Mém. Acad. Pétersb. Sér. VI. vii. (1849) 159.—Afr. bor.; Arab.; Beluchist.  
*axillaris*, Poit. ex Roem. & Schult. Syst. ii. 711 = Bouteloua bromoides.  
*axillaris*, Steud. Syn. Pl. Gram. 137 = setifolia.  
*axillaris*, Willd. ex Steud. Nom. ed. II. i. 131 = Gymnopogon foliosa.  
*axillaris*, Fourn. Mex. Pl. Enum. Gram. 77, ex Hemsl. Biol. Centr. Am. Bot. iii. 533.—Mexic.  
*axillaris*, Steud. Syn. Pl. Gram. 144 = geminifolia.  
*axillaris*, Trin. & Rupr. in Mém. Acad. Pétersb. Sér. VI. vii. (1849) 169.—Afr. austr.  
*axillaris*, Rafin. Am. Monthly Mag. (1817), ex Trin. in Mém. Acad. Pétersb. Sér. VI. vii. (1849) 179.—Am. bor.  
*axillaris*, Steud. Syn. Pl. Gram. 133 = purpurascens.  
*axillaris*, Kunth, Enum. Pl. i. 189.—Bras.  
*axillaris*, Linn. f. Suppl. 113 = Adscensionia.  
*axillaris*, Steud. Syn. Pl. Gram. 135.—Chili.  
*axillaris*, Steud. l. c. = longiramea.  
*axillaris*, Bosc, ex Beauv. Agrast. 30, nomen; Roem. & Schult. Syst. ii. 391.—Carolina.  
*axillaris*, Ell. Sketch, i. 141.—Am. bor.  
*axillaris*, Oltner, in Trans. Linn. Soc. xxx. (1875) 178.—Afr. trop.  
*axillaris*, Gussoneana, Fourn. Mex. Pl. Enum. Gram. 78, ex Hemsl. Biol. Centr. Am. Bot. iii. 533.—Mexic.  
*axillaris*, Trin. & Rupr. in Mém. Acad. Pétersb. Sér. VI. vii. (1849) 137.—Guinea.  
*axillaris*, Chapm. in Coult. Bot. Gaz. iii. (1878) 18.—Am. bor.  
*axillaris*, Heymanni, Regel, in Act. Hort. Petrop. vii. (1880) 649.—As. centr.  
*axillaris*, Steud. Nom. ed. II. i. 131; Trin. & Rupr. in Mém. Acad. Pétersb. Sér. VI. vii. (1849) 171.—Aegypt.; Syria; Arabia.  
*axillaris*, Hochst. ex Steud. Syn. Pl. Gram. 142 = Stuedeliana.  
*axillaris*, Kunth, Rev. Gram. ii. t. 173.—Afr. trop.  
*axillaris*, Humboldtiana, Trin. & Rupr. in Mém. Acad. Pétersb. Sér. VI. vii. (1849) 118.—Mexic.  
*axillaris*, H. B. & K. Nov. Gen. et Sp. i. 121.—Venezuela.  
*axillaris*, R. Br. Prod. 174.—Austral.  
*axillaris*, Linn. f. Suppl. 113.—Afr. austr.  
*axillaris*, Trin. in Bull. Sc. Acad. Pétersb. i. (1836) 68.—Bras.  
*axillaris*, Cav. Ic. v. 45. t. 471. f. 2.—Mexic.  
*axillaris*, Jacquiniana, Tausch, in Flora, xix. (1836) 508.—Am. austr.  
*axillaris*, Kunth, Rev. Gram. i. 62.—Mexico.  
*axillaris*, Trin. & Rupr. in Mém. Acad. Pétersb. Sér. VI. vii. (1849) 143.—Afr. austr.  
*axillaris*, Karwinskiana, Trin. & Rupr. l. c. 121.—Mexic.  
*axillaris*, Kotchy, Hochst. ex Steud. Syn. Pl. Gram. 142 = funiculata.  
*axillaris*, Kunthiana, Trin. & Rupr. in Mém. Acad. Pétersb. Sér. VI. vii. (1849) 151.—Afr. trop.  
*axillaris*, Kunth, Enum. Pl. i. 192.—Bras.  
*axillaris*, Lamarkii, Steud. Nom. ed. I. 69 = amplissima.  
*axillaris*, Forsk. Fl. Aegypt. Arab. 25 = plumosa.  
*axillaris*, Poir. Encyc. Suppl. i. 453.—Am. bor.  
*axillaris*, Muhl. Descr. Uber. 174.—Am. bor.  
*axillaris*, Bosc, ex Trin. in Mém. Acad. Pétersb. Sér. VI. vii. (1849) 46 = stricta.  
*axillaris*, Cav. Ic. v. 44. t. 470.—Ins. Philipp.; Am. austr.

## ARISTIDA:—

- axillaris*, Trin. in Mém. Acad. Pétersb. Sér. VI. i. (1831) 85 = flaccida.  
*axillaris*, Willd. ex Trin. & Rupr. l. c. vii. (1849) 130 = dispersa.  
*axillaris*, leiocalycina, Trin. & Rupr. l. c. 161.—Guinea.  
*axillaris*, leptopoda, Benth. Fl. Austral. vii. 562.—Austral.  
*axillaris*, Liebmannii, Fourn. Mex. Pl. Enum. Gram. 78, ex Hemsl. Biol. Centr. Am. Bot. iii. 534.—Mexic.  
*axillaris*, longiramea, Steud. Syn. Pl. Gram. 140.—Afr. trop.  
*axillaris*, longispica, Poir. Encyc. Suppl. i. 452.—Am. bor.  
*axillaris*, longifolia, Trin. in Mém. Acad. Pétersb. Sér. VI. i. (1831) 84.—Bras.  
*axillaris*, longiramea, F. Presl, in Rel. Haenk. i. 224.—Mexic.  
*axillaris*, longiseta, Steud. Syn. Pl. Gram. 420.—N. Mexic.  
*axillaris*, lutescens, Steud. l. c. 145.—Afr. austr.  
*axillaris*, lazoniensis, Cav. Ic. v. 45. t. 470.—Ins. Philipp.  
*axillaris*, macranthera, Hochst. ex Boiss. Fl. Orient. v. 493 = funiculata.  
*axillaris*, macranthera, A. Rich. Tent. Fl. Abyss. ii. 393 = praec. macrochaeta, Steud. Syn. Pl. Gram. 184.—Am. bor.  
*axillaris*, macrochloa, Hochst. in Flora, xxxviii. (1855) 200.—Afr. or.  
*axillaris*, maritima, Steud. Syn. Pl. Gram. 137.—Guadel.  
*axillaris*, mauritiana, Hochst. ex A. Rich. Tent. Fl. Abyss. ii. 392.—Abyss.  
*axillaris*, mauritiana, Kunth, Rev. Gram. i. 265. t. 44 = Adscensionia.  
*axillaris*, meccana, Hochst. ex Trin. & Rupr. in Mém. Acad. Pétersb. Sér. VI. vii. (1849) 152.—Arabia.  
*axillaris*, megapota, Spreng. Syst. Cur. Post. 31.—Bras.  
*axillaris*, mendocina, Phil. Sert. Mend. Alt. 47.—Chili.  
*axillaris*, micropoda, Trin. & Rupr. in Mém. Acad. Pétersb. Sér. VI. vii. (1849) 107.—Am. bor.  
*axillaris*, minuta, Poit. ex Roem. & Schult. Syst. ii. 711 (= Eutriana Ledebourii).—Ins. S. Doming.  
*axillaris*, modatica, Steud. Syn. Pl. Gram. 139.—Abyss.  
*axillaris*, muelenbergoides, Fourn. Mex. Pl. Enum. Gram. 79, ex Hemsl. Biol. Centr. Am. Bot. iii. 534.—Mexic.  
*axillaris*, murina, Cav. Ic. v. 44. t. 469.—Reg. Argent.  
*axillaris*, mutabilis, Trin. & Rupr. in Mém. Acad. Pétersb. Sér. VI. vii. (1849) 150.—Afr. trop.  
*axillaris*, namaquensis, Trin. & Rupr. l. c. 174.—Afr. austr.  
*axillaris*, nana, Steud. Nom. ed. II. i. 131.—Chili.  
*axillaris*, Neesiana, Trin. & Rupr. in Mém. Acad. Pétersb. Sér. VI. vii. (1849) 113.—Bras.  
*axillaris*, nigrescens, F. Presl, in Rel. Haenk. i. 223.—Mexic.  
*axillaris*, nutans, Ehrenb. & Hempr. ex Trin. & Rupr. in Mém. Acad. Pétersb. Sér. VI. vii. (1849) 135.—Arabia.  
*axillaris*, nutans, Hort. Berol. ex Steud. Nom. ed. II. i. 131 = Adscensionia.  
*axillaris*, obtusa, Delile, Fl. Egypte, 175. t. 13. f. 2.—Afr. bor. et austr.; Arab.  
*axillaris*, oligantha, Michx. Fl. Br. Am. i. 41.—Am. bor.  
*axillaris*, orizabensis, Fourn. Mex. Pl. Enum. Gram. 78, ex Hemsl. Biol. Centr. Am. Bot. iii. 534.—Chili.  
*axillaris*, pallens, Nutt. Gen. Am. i. 57 = oligantha.  
*axillaris*, pallens, Cav. Ic. v. 43. t. 468.—Chili.  
*axillaris*, Palmeri, Vasey, in Torrey Bot. Club, x. (1883) 42.—Am. bor.  
*axillaris*, pallida, Steud. Syn. Pl. Gram. 143.—Nubia.  
*axillaris*, palustris, Vasey, Cat. Gram. U. St. 35.—Am. bor.  
*axillaris*, paniculata, Forsk. Fl. Aegypt. Arab. 25.—Arabia.  
*axillaris*, papposa, Trin. & Rupr. in Mém. Acad. Pétersb. Sér. VI. vii. (1849) 173.—Abyss.  
*axillaris*, paradisa, Edgew. in Journ. As. Soc. Beng. xvi. (1847) 11. 1219.—Persia; Afghan.; Aegypt.; Arab.  
*axillaris*, paradoxa, J. A. Schmidt, Beitr. Fl. Cap. Verd. Ins. 140 = funiculata.  
*axillaris*, parviflora, Steud. Syn. Pl. Gram. 140 = vagans.  
*axillaris*, pauciflora, Buckl. in Proc. Ac. Sc. Philad. '1862' (1863) 92 = oligantha.  
*axillaris*, pennata, Trin. in Mém. Acad. Pétersb. Sér. VI. vii. (1849) 488.—Persia; Turkestan.  
*axillaris*, perennis, Panz. ex Trin. & Rupr. l. c. Sér. VI. vii. (1849) 104.—Carolina.  
*axillaris*, piligera, Burch. ex Spreng. Syst. i. 269 = capensis.  
*axillaris*, piligera, Burch. ex Roem. & Schult. Syst. ii. Mant. 579 = capensis.  
*axillaris*, pilosa, Labill. Sert. N. Caled. 12. t. 17.—N. Caled.  
*axillaris*, plumosa, Desf. Fl. Atlant. i. 109 = ciliata.  
*axillaris*, plumosa, Linn. Sp. Pl. ed. II. 1666.—Reg. Mediterr.; Persia; Arab.  
*axillaris*, pogonoptila, Boiss. Fl. Orient. v. 496.—Beluchistan.  
*axillaris*, prodigiosa, Welz. in Trans. Linn. Soc. xxvii. (1869) 80.—Afr. trop.  
*axillaris*, proxima, Steud. Syn. Pl. Gram. 145.—Afr. austr.

## ARISTIDA:—

- axillaris*, pseudo-hystrix, Steud. Syn. Pl. Gram. 142.—Afr. austr.  
*axillaris*, pumila, Decne. in Ann. Sc. Nat. Sér. II. iv. (1835) 85 = Adscensionia.  
*axillaris*, pungens, Desf. Fl. Atlant. i. 109. t. 85.—Afr. bor.; Turkestan; Sibiria.  
*axillaris*, pungens, Sieber, ex Trin. Gram. Unif. Diss. i. 181 = vulnerans.  
*axillaris*, pungens, Steud. Syn. Pl. Gram. 145 = scoparia.  
*axillaris*, purpurascens, Poir. Encyc. Suppl. i. 452.—Am. bor.; Jamaic.  
*axillaris*, purpurea, Nutt. in Trans. Am. Phil. Soc. v. (1837) 145.—Am. bor.  
*axillaris*, pusilla, Trin. & Rupr. in Mém. Acad. Pétersb. Sér. VI. vii. (1849) 140.—Afr. austr.  
*axillaris*, quinqueseta, Steud. Syn. Pl. Gram. 420.—Maurit.  
*axillaris*, racemosa, Muhl. Desc. Uber. 172 = purpurascens.  
*axillaris*, racemosa, Spreng. Mant. i. 35.—Ins. S. Helen.  
*axillaris*, Radiana, Savi, in Mem. Moden. (1837) 198.—Aegypt.  
*axillaris*, ramosa, R. Br. Prod. i. 173.—Austral.  
*axillaris*, ramosissima, Engelm. ex A. Gray, Man. Bot. U. St. ed. V. 618.—Am. bor.  
*axillaris*, recurvata, H. B. & K. Nov. Gen. et Sp. i. 123.—Am. austr.  
*axillaris*, refracta, Griseb. Cat. Pl. Cub. 228.—Cuba.  
*axillaris*, repens, Trin. in Mém. Acad. Pétersb. Sér. VI. i. (1831) 87.—Ins. Galap.  
*axillaris*, Riedeliana, Trin. & Rupr. l. c. Sér. VI. vii. (1849) 113.—Panama.  
*axillaris*, rigescens, Roem. & Schult. Syst. ii. 400.—Ind. or.  
*axillaris*, rigida, Cav. Ic. v. 44. t. 469.—Ins. Philipp.  
*axillaris*, rigida, Roth, Nov. Pl. Sp. 42 = rigescens.  
*axillaris*, riparia, Trin. in Bull. Acad. Pétersb. i. (1836) 68.—Bras.  
*axillaris*, Roemeriana, Scheele, in Linnæa, xxii. (1849) 343.—Texas.  
*axillaris*, Royleana, Trin. & Rupr. in Mém. Acad. Pétersb. Sér. VI. vii. (1849) 160.—Ind. or.  
*axillaris*, rufescens, Steud. Syn. Pl. Gram. 421.—Ins. Mascar.  
*axillaris*, sabulosa, Kunth, Enum. Pl. i. 197 = setifolia.  
*axillaris*, Sanctae-Luceae, Trin. Diss. ii. 25.—Bras.  
*axillaris*, scabra, Kunth, Rev. Gram. i. 62.—Mexico.  
*axillaris*, Schaffneri, Fourn. Mex. Pl. Enum. Gram. 78, ex Hemsl. Biol. Centr. Am. Bot. iii. 534.—Mexic.  
*axillaris*, Schiediana, Trin. & Rupr. in Mém. Acad. Pétersb. Sér. VI. vii. (1849) 120.—Mexic.  
*axillaris*, Schimperii, Hochst. & Steud. ex Steud. Syn. Pl. Gram. 143 = ciliata.  
*axillaris*, Schweigfurtherii, Boiss. Fl. Orient. v. 493.—Aegypt.; Arab.  
*axillaris*, scoparia, Trin. & Rupr. in Mém. Acad. Pétersb. Sér. VI. vii. (1849) 176.—Aegypt.  
*axillaris*, secunda, Ledeb. ex Steud. Nom. ed. II. i. 182 (= Eutriana Ledebourii).—Ins. S. Doming.  
*axillaris*, sericea, Ehrenb. ex Boiss. Fl. Orient. v. 497 = paradisa.  
*axillaris*, setacea, Hort. ex Steud. Nom. ed. II. i. 132 = Adscensionia.  
*axillaris*, setacea, Retz. Obs. iv. 22.—Ind. or.  
*axillaris*, setacea, Trin. in Mém. Acad. Pétersb. Sér. VI. i. (1831) 84 = Adscensionia.  
*axillaris*, setifolia, H. B. & K. Nov. Gen. et Sp. i. 122.—Mexic.; Bras.  
*axillaris*, Sieberiana, Trin. in Spreng. Neue Entdeck. ii. 61.—Afr. bor.; Creta; Syria.  
*axillaris*, similis, Steud. Syn. Pl. Gram. 420.—Madag.  
*axillaris*, simpliciflora, Chapm. in Coult. Bot. Gaz. iii. (1878) 18.—Am. bor.  
*axillaris*, simplicissima, Steud. Syn. Pl. Gram. 139.—Ins. Borbon.  
*axillaris*, sorzogonensis, F. Presl, in Rel. Haenk. i. 224.—Ins. Luzon.  
*axillaris*, spadicea, H. B. & K. Nov. Gen. et Sp. i. 123.—Am. austr.  
*axillaris*, spadicea, Trin. in Mém. Acad. Pétersb. Sér. VI. iii. 11. (1838) 43 = tinctoria.  
*axillaris*, spiciformis, Ell. Sketch, i. 141.—Am. bor.  
*axillaris*, spicigera, Trin. & Rupr. in Mém. Acad. Pétersb. Sér. VI. vii. (1849) 136.—Arab.  
*axillaris*, squarrosa, Trin. in Spreng. Neue Entdeck. ii. 62.—Am. bor.  
*axillaris*, Stuedeliana, Trin. & Rupr. in Mém. Acad. Pétersb. Sér. VI. vii. (1849) 155.—Abyss.  
*axillaris*, stipacea, Ehrenb. & Hempr. ex Boiss. Fl. Orient. v. 493 = funiculata.  
*axillaris*, stipaeformis, Hochst. ex Steud. Syn. Pl. Gram. 143 = pallida.  
*axillaris*, stipiformis, Lam. Illustr. i. 157.—Afr. trop.  
*axillaris*, stipoides, R. Br. Prod. i. 174.—Austral.  
*axillaris*, stricta, Michx. Fl. Bor. Am. i. 41.—Am. bor. et austr.

## ARISTIDA:—

- stricta*, Muhl. Desc. Gram. 174 = *spiciformis*.  
*stricta*, Auct. ex Steud. Nom. ed. II. i. 132 = *virgata*.  
*stricta*, Steud. Syn. Pl. Gram. 133 = *purpurascens*.  
*subcaulis*, Steud. Nom. ed. II. i. 132. — Afr. austr.  
*subaequans*, Doell, in Mart. Fl. Bras. ii. III. 19. — Bras.  
*subbiflora*, Steud. Syn. Pl. Gram. 138. — Ins. Guadeloupe.  
*subrecurvata*, Beauv. Agrost. 152, nomen. — Hab. 1  
*subspicata*, Trin. & Rupr. in Mém. Acad. Pétersb. Sér. VI. vii. (1849) 125. — Ins. Galap.  
*Swartziana*, Steud. Syn. Pl. Gram. 137 = *purpurascens*.  
*Teneriffae*, Steud. l. c. 420. — Ins. Teneriffa.  
*tenuiflora*, Steud. l. c. 138. — Afr. trop.  
*tenuis*, Hochst. in Flora, xxxviii. (1855) 200. — Abyss.  
*tenuis*, Kunth, Rev. Gram. i. 62. — Cumana; Mexic.  
*temipes*, Cav. Ic. v. 46. — Panama.  
*Thonningii*, Trin. & Rupr. in Mém. Acad. Pétersb. Sér. VI. vii. (1849) 137. — Afr. trop.  
*tincta*, Trin. & Rupr. l. c. 111. — Guiana.  
*torta*, Kunth, Enum. Pl. i. 190. — Bras.  
*trichodes*, Nees, in Hook. Kew Journ. ii. (1850) 101. — Ins. Philipp.  
*tripilis*, Thunb. Fl. Ceyl. Diss. 2, ex Trin. & Rupr. in Mém. Acad. Pétersb. Sér. VI. vii. (1849) 147 = *Hystrix*.  
*tuberculosa*, Nutt. Gen. Am. i. 57. — Am. bor.  
*unilateralis*, Willd. ex Steud. Nom. ed. II. i. 132 = *Bouteloua aristoides*.  
*uniplumis*, Lichtst. in Roem. & Schult. Syst. ii. 401. — Afr. austr.  
*Urvilleyi*, Steud. Syn. Pl. Gram. 141. — Ins. Falkland.  
*vagans*, Cav. Ic. v. 45. t. 471. — Austral.  
*vestita*, Thunb. Prod. Pl. Cap. 19. — Afr. austr.  
*virgata*, Trin. in Spreng. Neue Entdeck. ii. 60. — Am. bor.  
*Vireletii*, Fourn. Mex. Pl. Enum. Gram. 76, ex Hemsl. Biol. Centr. Am. Bot. iii. 535. — Mexic.  
*vulgaris*, Trin. & Rupr. in Mém. Acad. Pétersb. Sér. VI. vii. (1849) 131 = *Adscensionis*.  
*vulnerans*, Trin. & Rupr. l. c. 175 = *pungens*.  
*vulpioides*, Hance, in Ann. Sc. Nat. Sér. V. v. (1866) 251. — China.  
*Zeyheri*, Steud. Nom. ed. II. i. 132. — Afr. austr.  
*Zittelii*, Aschers. in Verh. Bot. Ver. Brand. xxi. (1880) 70. — Aegypt.

ARISTIDIUM, Lindl. Veg. Kingd. 116 (1847) = *Bouteloua*, Lag. (Gramin.).

ARISTOMENIA, Vell. Fl. Flum. 345 (1825) viii. t. 84 = *Stiffia*, Mikan (Compos.).  
*fruticosa*, Vell. l. c. 346; viii. t. 84 = *S. chrysantha*.

ARISTOLOCHIA, Tourn. ex Linn. Syst. ed. I. (1735).  
 ARISTOLOCHIACEAE, Benth. & Hook. f. iii. 123; 1230.

- AMBUYA, Rafin. Fl. Tellur. iv. 98 (1836).  
 DICTYANTHES, Rafin. in Loud. Gard. Mag. viii. (1832) 247.  
 DIGLOSSIS, Rafin. Fl. Tellur. iv. 98 (1836).  
 EINOMEIA, Rafin. Med. Fl. i. 62 (1828).  
 ENDODECA, Rafin. l. c. (1828).  
 GLOSSULA, Reichb. Handb. 173 (1837).  
 GUACO, Liebm. in Forhandl. Skandin. Naturf. 1844 (1847) 203.  
 HEXAPLECTRIS, Rafin. Fl. Tellur. iv. 97 (1836).  
 HOCQUARTIA, Dum. Comm. Bot. 30 (1822).  
 HOWARDIA, Klotzsch, in Monatsb. Acad. Berl. (1859) 607.  
 ISIPHIA, Rafin. Med. Fl. ii. 232 (1830).  
 ISOTREMA, Rafin. in Am. Monthly Mag. (1819) 195.  
 PISTOLOCHIA, Rafin. Fl. Tellur. iv. 98 (1836).  
 FLAGISTRA, Rafin. l. c. (1836).  
 PSOPHIZA, Rafin. l. c. 99. (1836).  
 PTERIPHIS, Rafin. l. c. (1836).  
 SIPHISTIA, Rafin. Med. Fl. i. 63 (1828).  
 TROPEXA, Rafin. Fl. Tellur. iv. 98 (1836).  
*abbreviata*, Mart. ex Mast. in Mart. Fl. Bras. iv. II. 109 = *cymbifera*.  
*abyssinica*, Klotzsch, in Monatsb. Acad. Berl. (1859) 598 = *bracteata*.  
*acuminata*, Lam. Encyc. i. 254. — Ind. or.  
*acuminata*, Roxb. Hort. Beng. 64; Fl. Ind. iii. 489 = *Roxburghiana*.  
*acutifolia*, Duch. in Ann. Sc. Nat. Sér. IV. ii. (1854) 54. — Fl. Amazon.

## ARISTOLOCHIA:—

- aethiopica*, Welw. Apont. 548. — Afr. trop.  
*albida*, Duch. in Ann. Sc. Nat. Sér. IV. ii. (1854) 75. — Afr. occ.  
*altissima*, Desf. Fl. Atlant. ii. 324. t. 249. — Reg. Mediterr. or.  
*anatolica*, Boiss. Fl. Orient. iv. 1080 = *maurorum*.  
*anguicida*, Jacq. Enum. Pl. Carib. 30. — Am. austr.  
*anguicida*, Pav. ex Duch. in DC. Prod. xv. i. 443 = *velutina*.  
*anguicida*, Sieber, ex Duch. l. c. 479 = *acuminata*.  
*angulata*, Boj. ex Duch. l. c. 497. — Madag.  
*angulifera*, Michx. Fl. Bor. Am. ii. 258 = *tomentosa*.  
*angulosa*, Wall. ex Duch. in DC. Prod. xv. i. 480 = *Roxburghiana*.  
*angustifolia*, Boj. Hort. Maurit. 277. — Ins. Maurit.  
*angustifolia*, Cham. in Linnaea, vii. (1832) 211. — Bras.  
*antihysterica*, Mart. ex Duch. in DC. Prod. xv. i. 477. — Bras.  
*appendiculata*, Vell. Fl. Flum. ix. t. 98 = *macroura*.  
*arborescens*, Linn. Sp. Pl. 960. — Am.  
*arcuata*, Mast. in Mart. Fl. Bras. iv. II. 101. — Am. trop.  
*arenicola*, Hance, in Journ. Bot. xiv. (1876) 261. — Cambodia.  
*argentina*, Griseb. in Goett. Abh. xix. (1874) 156. — Reg. Argent.  
*arkasana*, Lodd. Cat. ed. XIV. (1826) 37. — Am. bor.  
*atlantica*, Pomel, Nouv. Mat. Fl. Atl. 136. — Algeria.  
*attica*, Orphan. ex Duch. in DC. Prod. xv. i. 487 = *longa*.  
*Aucherii*, Jaub. & Spach, Illustr. i. 174. t. 99 = *maurorum*.  
*aurantiaca*, Duch. in DC. Prod. xv. i. 475. — Venezuela.  
*auricularia*, Boiss. Diagn. Ser. I. v. 49. — As. Min.  
*aurita*, Duch. in DC. Prod. xv. i. 482. — Madag.  
*baetica*, Linn. Sp. Pl. 961. — Europ.  
*barbata*, Jacq. Coll. iii. 221. — Venezuela.  
*Baueri*, Duch. in DC. Prod. xv. i. 484 = *Thozetii*.  
*Bernieri*, Duch. l. c. 482. — Madag.  
*biflora*, Willd. ex Duch. l. c. 457 = *maxima*.  
*bilabiata*, Linn. Sp. Pl. ed. II. 1361. — Ins. S. Doming.  
*Billardi*, Jaub. & Spach, Illustr. i. 175. t. 100. — Syria; Cilicia.  
*bilobata*, Linn. Sp. Pl. 960. — Ins. S. Doming.  
*birostris*, Duch. in Ann. Sc. Nat. Sér. IV. ii. (1854) 60. — Bras.  
*Bodamae*, Dingl. in Flora, xvi. (1853) 301. — Thracia.  
*Bonplandi*, Tenore, Cat. Sem. Hort. Neap. (1842) 12 = *fimbriata*.  
*Bottae*, Jaub. & Spach, Illustr. i. 173. t. 98 = *maurorum*.  
*brachyura*, Duch. in DC. Prod. xv. i. 446. — Ins. S. Doming.  
*bracteata*, Retz. Obs. v. 29. — Ind. or.  
*bracteolata*, Lam. Encyc. i. 258 = *bracteata*.  
*bracteosa*, Duch. in Ann. Sc. Nat. Sér. IV. ii. (1854) 37. — Mexic.  
*Braniciana*, Andrs. ex Trautv. in Act. Hort. Petrop. ix. (1884) 155, nomen. — Hab. ?  
*brasiliensis*, Mart. & Zucc. Nov. Gen. et Sp. i. 77. — Bras.  
*brevipes*, Benth. Pl. Hartw. 15. — Mexic.  
*Bridgesii*, Duch. in DC. Prod. xv. i. 463. — Chili.  
*Bruguierei*, Jaub. & Spach, Illustr. ii. 40. t. 129 = *Olivieri*.  
*Burchellii*, Mast. in Mart. Fl. Bras. iv. II. 90. — Am. trop.  
*californica*, Torr. in Pacif. Rail. Rep. iv. 128. — Calif.  
*campanaformis*, DC. ex Duch. in DC. Prod. xv. i. 482 = *Holostylis reniformis*.  
*caracasana*, Spreng. Syst. iii. 753 = *trilobata*.  
*caudata*, Herb. Berol. ex Duch. in DC. Prod. xv. i. 446 = *brachyura*.  
*caudata*, Booth, ex Lindl. in Bot. Reg. t. 1453 = *macroura*.  
*caudata*, Jacq. Enum. Pl. Carib. 30. — Ins. S. Doming.  
*caudata*, Parodi, in Anal. Soc. Cient. Argent. v. (1878) 155 (Contrib. 48). — Reg. Argent.  
*Chamissonis*, Duch. in DC. Prod. xv. i. 462. — Bras.  
*chilensis*, Miers, Trav. Chil. ii. 531. — Chili.  
*chiquitensis*, Duch. in Ann. Sc. Nat. Sér. IV. ii. (1854) 49. — Bolivia.  
*ciliata*, Hook. Bot. Mag. t. 3756 = *fimbriata*.  
*ciliosa*, Benth. in Maund, Bot. t. 90 = *fimbriata*.

## ARISTOLOCHIA:—

- Claussenii*, Duch. in Ann. Sc. Nat. Sér. IV. ii. (1854) 57. — Bras.  
*clavidenia*, Griseb. Cat. Pl. Cub. 115. — Cuba.  
*Clematidis*, Linn. Sp. Pl. 962. — Europ.; Reg. Caucas. As. Min.  
*clypeata*, Linden & André, Illustr. Hort. xvii. (1870) t. 40. — N. Granat.  
*conduplicata*, Poit. ex Duch. in DC. Prod. xv. i. 460 = *oblongata*.  
*conferta*, Mill. Gard. Dict. ed. VIII. n. 11. — Mexic.  
*constricta*, Griseb. in Goett. Abh. vii. (1857) 225. — Reg. Argent.  
*contorta*, Bunge, Enum. Pl. Chin. Bor. 58. — China bor.  
*cordiflora*, Mutis, ex H. B. & K. Nov. Gen. et Sp. ii. 149. — N. Granat.  
*cordigera*, Willd. ex Klotzsch, in Monatsb. Acad. Berl. (1859) 621. — Bras.  
*coriacea*, Rafin. Atl. Journ. 146. — Hab. 1  
*cornuta*, Mast. in Mart. Fl. Bras. iv. II. 97. — Am. trop.  
*costaricensis*, Duch. in DC. Prod. xv. i. 450. — Costa Rica.  
*crenata*, Ehrenb. ex Duch. l. c. 478 = *bracteata*.  
*cretica*, Lam. Encyc. i. 225. — Creta.  
*cubensis*, Linden, Cat. n. 11. Suppl. (1856) 12. — Cuba.  
*cucullata*, Pohl, ex Duch. in DC. Prod. xv. i. 432 = *Holostylis reniformis*.  
*cyclochilia*, Duch. in Ann. Sc. Nat. Sér. IV. ii. (1854) 45 = *passifloraeifolia*.  
*cymbifera*, Mart. & Zucc. Nov. Gen. et Sp. i. 76. t. 49. — Bras.  
*cynanchifolia*, Mart. & Zucc. l. c. 77. t. 51. — Bras.  
*debilis*, Sieb. & Zucc. in Abh. Akad. Muench. iv. II. (1846) 197. — Japon.  
*deltantha*, F. Muell. Fragm. vi. 179. — Austral.  
*deltoides*, H. B. & K. Nov. Gen. et Sp. ii. 146. t. 112. — Bras.  
*dictyantha*, Duch. in Ann. Sc. Nat. Sér. IV. ii. (1854) 40. — Venezuela.  
*Duchartrei*, André, Le Mouv. Hort. (1867) 61; Mast. in Gard. Chron. (1868) 516 = *Ruiziana*.  
*durior*, Hill, Veg. Syst. xxi. 57. — Am. bor.  
*ecaudata*, DC. ex Duch. in DC. Prod. xv. i. 446 = *dictyantha*.  
*egensis*, Poepp. ex Duch. l. c. 465 = *acutifolia*.  
*Ehrenbergiana*, Cham. in Linnaea, vii. (1832) 210. — Ins. S. Doming.  
*elegans*, Mast. in Gard. Chron. (1885) II. 801. — Bras.  
*elliptica*, Duch. in Ann. Sc. Nat. Sér. IV. ii. (1854) 51 = *tigrina*.  
*emarginata*, Duch. in DC. Prod. xv. i. 467. — Bras.  
*emarginata*, Willd. ex Duch. l. c. 466 = *nummularifolia*.  
*erecta*, Linn. Sp. Pl. ed. II. 1362. — Vera Cruz.  
*eriantha*, Mart. & Zucc. Nov. Gen. et Sp. i. 78. t. 53. — Bras.  
*Eschscholtzii*, Ledeb. ex Duch. in DC. Prod. xv. i. 453 = *A. Tagala*.  
*eurystoma*, Duch. in Ann. Sc. Nat. Sér. IV. ii. (1854) 41. — Bras.  
*fasciculata*, Lam. Fl. Fr. iii. 387 = *A. Pistolochia*.  
*filipendula*, Duch. in Ann. Sc. Nat. Sér. IV. ii. (1854) 70. — Bras.  
*fimbriata*, Cham. in Linnaea, vii. (1832) 210. t. 6. — Bras.  
*flexuosa*, Duch. in Ann. Sc. Nat. Sér. IV. ii. (1854) 80. — Mexic.  
*floribunda*, Lem. Illustr. Hort. (1868) t. 568. — Bras.  
*fluminensis*, Buek, in DC. Prod. Index, iv. 28 = *odorata*.  
*foetida*, Lindl. Bot. Reg. t. 1824. — Ind. occ.  
*foetida*, H. B. & K. Nov. Gen. et Sp. ii. 147. t. 114. — Mexic.  
*Fontanesii*, Boiss. & Reut. Pugill. Pl. Hispan. 168 = *longa*.  
*Fordiana*, Hemsl. in Journ. Bot. xxiii. (1885) 286. — China.  
*fragrantissima*, Ruiz, in Mem. Bejuc. Estrell. (1800) 46. — Peruv.  
*frutescens*, Marsh. Arb. Am. 24 = *macrophylla*.  
*galeata*, Mart. & Zucc. Nov. Gen. et Sp. i. 76. t. 50. — Bras.  
*galeata*, Moritz, Syst. Verz. 70 = *cymbifera*.  
*Galeotti*, Duch. in Ann. Sc. Nat. Sér. IV. ii. (1854) 44. — Mexic.

## ARISTOLOCHIA:—

- Gardneri, *Duch. in Ann. Sc. Nat. Sér. IV. ii.* (1854) 69.—Bras.  
 Gaudichaudii, *Duch. l. c.* 72.—Ins. Rawak.  
 geminiflora, H. B. & K. *Nov. Gen. et Sp. ii.* 148. t. 117 = maxima.  
 gibbosa, *Duch. in Ann. Sc. Nat. Sér. IV. ii.* (1854) 53.—Mexic.  
 Gilberti, *Hook. Bot. Mag. t.* 5345.—Reg. Argent.  
 gigantea, *Hook. l. c.* 4221 = grandiflora.  
 gigantea, *Mart. & Zucc. Nov. Gen. et Sp. i.* 75. t. 48.—Bras.  
 Gigas, *Lindl. in Bot. Reg.* (1842) Misc. 51. t. 60 = grandiflora.  
 glandulosa, *Kickx, in Bull. Acad. Brux. déc. vii.* (1839) n. 11.—Cuba.  
 glauca, *Desf. Fl. Atlant. ii. t.* 250 = baetica.  
 glauca, *Salisb. Prod. 215* = subglauca.  
 glaucescens, H. B. & K. *Nov. Gen. et Sp. ii.* 147. t. 115.—N. Granat.  
 Glasiovii, *Mart. in Mart. Fl. Bras. iv. ii.* 90.—Am. trop.  
 Goldiana, *Hook. f. in Trans. Linn. Soc. xxv.* (1865) 185. t. 14.—Afr. trop.  
 Goodenii, *Duch. in Ann. Sc. Nat. Sér. IV. ii.* (1854) 66.—N. Granat.  
 gracilis, *Duch. in DC. Prod. xv. i.* 460.—Am. austr.  
 grandiflora, *Arruda, in Koster, Trav. Bras. 499.*—Peramb.  
 grandiflora, *Gomez, Obs. Bot. Med. ii.* (1808) 14. t. 3; et in *Mem. Ac. Lisboa, iii.* (1812) Mem. dos Corresp. 64 = cymbifera.  
 grandiflora, *Sw. Prod. Veg. Ind. Occ. 126.*—Jamaica.  
 grandifolia, *Salisb. Prod. 215* = macrophylla.  
 Griffithii, *Hook. f. & Thoms. ex Duch. in DC. Prod. xv. i.* 437.—Reg. Himal.  
 hastata, H. B. & K. *Nov. Gen. et Sp. ii.* 148 = pentandra.  
 hastata, *Jack, in Malay. Misc. ii.* (1822) n. vii. 6.—Malaya.  
 hastata, *Klotzsch, in Monatsb. Acad. Berl. (1859) 597* = Zollingeri.  
 hastata, *Nutt. Gen. Am. ii.* 200 = A. Serpentina.  
 hiata, *Willd. in Mem. Soc. Nat. Mosc. ii.* (1809) 100.—Venezuela.  
 Hilariana, *Duch. in DC. Prod. xv. i.* 451.—Bras.  
 hirsuta, *Linn. Syst. ed. XII. 601* = hirta.  
 hirsuta, *Muhl. Desc. Uber. 18* = tomentosa.  
 hirta, *Baek, in DC. Prod. Index, iv.* 28 = torta.  
 hirta, *Georgi, Beschreib. Russ. Reich. iii. v.* 1275 = poatica.  
 hirta, *Linn. Sp. Pl. 961.*—As. Min.  
 hispida, *Pohl, ex Duch. in DC. Prod. xv. i.* 498.—Bras.  
 Iberica, *Fisch. & Mey. ex Duch. in DC. Prod. xv. i.* 498.—Reg. Caucas.  
 imbricata, *Mart. in Journ. Linn. Soc. xiv.* (1875) 494.—Ins. Philipp.  
 incisa, *Duch. in DC. Prod. xv. i.* 490.—Anatolia.  
 indica, *Linn. Sp. Pl. 960.*—Ind. or.  
 infata, *Salisb. Prod. 215* = A. Clematidis.  
 infata, H. B. & K. *Nov. Gen. et Sp. ii.* 145. t. 111.—N. Granat.  
 insignis, *Versch. ex Gard. Chron. (1868) 349.*—Bras.  
 Ipeni, *Parodi, in Anal. Soc. Cient. Argent. v.* (1878) 153 (Contrib. 46).—Paraguay.  
 Jackii, *Steud. Nom. ed. II. i.* 141 = hastata.  
 japonica, *Miq. Ann. Mus. Bot. Lugd. Bat. ii.* 136.—Japon.  
 Kamperii, *Willd. Sp. Pl. iv.* 152.—Japon.  
 Karwinski, *Duch. in DC. Prod. xv. i.* 442.—Mexic.  
 Katschyi, *Hochst. in A. Rich. Tent. Fl. Abyss. ii.* 237 = bracteata.  
 labiata, *Willd. in Mem. Soc. Nat. Mosc. ii.* (1809) 101. t. 6 = brasiliensis.  
 labiosa, *Ker-Gawl. in Bot. Reg. (1822) t.* 689 = cymbifera.  
 lanceolata, *Wight, Ic. v. t.* 1858 = indica.  
 Leprieurii, *Duch. in DC. Prod. xv. i.* 451.—Guiana.  
 leuconera, *Linden, in Belg. Hort. viii.* (1858) 165.—Am. austr.  
 Lindeniana, *Duch. in DC. Prod. xv. i.* 453.—Cuba.  
 linearifolia, *Wright, ex Griseb. Cat. Pl. Cub. 115.*—Cuba.  
 linearis, *Duch. in Rev. Hort. Sér. IV. iii.* (1854) 284. t. 15.—Japon.  
 linearis, *Parodi, in Anal. Soc. Cient. Argent. v.* (1878) 155 (Contrib. 47).—Reg. Argent.

## ARISTOLOCHIA:—

- longa, *Georgi, Besch. Russ. Reich. iii. v.* 1274 = A. Clematidis.  
 longa, *Linn. Sp. Pl. 961.*—Reg. Mediterr.  
 longa, *Thunb. Fl. Japon. 144* = debilis.  
 longa, *Woodv. Med. Bot. ii. t.* 107 = baetica.  
 longiflora, *Engelm. & A. Gray, in Bost. Journ. Nat. Hist. v.* (1845) 259.—Texas.  
 longifolia, *Champ. ex Benth. in Hook. Kew Journ. vi.* (1854) 116.—Hongkong.  
 longifolia, *Roxb. Hort. Beng. [102]; Fl. Ind. iii.* 490 = moluccana.  
 lutea, *Desf. Choix, 13. t.* 8 = pallida.  
 lutescens, *Duch. in DC. Prod. xv. i.* 461.—Bras.  
 macradenia, *Hook. Bot. Mag. t.* 4467 = glandulosa.  
 macrocarpa, *Duch. in DC. Prod. xv. i.* 497.—Afr. occ.  
 macroglossa, *Jaub. & Spach, Illustr. ii.* 38. t. 127 = Tournefortii.  
 macrophylla, *Duch. in Ann. Sc. Nat. Sér. IV. ii.* (1854) 65.—Guiana.  
 macrophylla, *Lam. Encyc. i.* 252 = A. Siph.  
 macrota, *Duch. in Ann. Sc. Nat. Sér. IV. ii.* (1854) 48.—Guiana.  
 macroura, *Gomez, in Mem. Ac. Lisboa, iii.* (1812) Mem. dos Corresp. 77.—Bras.  
 Mannii, *Hook. f. in Trans. Linn. Soc. xxv.* (1865) 186.—Afr. trop.  
 marsupiflora, *Schrad. in Goett. Gel. Ans. i.* (1821) 719.—Hab. ?  
 Mathewii, *Duch. in DC. Prod. xv. i.* 497.—Peruv.  
 mauritiana, *Pers. Syn. ii.* 527 = bracteata.  
 maurorum, *Klotzsch, in Monatsb. Acad. Berl. (1859) 598* = bracteata.  
 maurorum, *Linn. Sp. Pl. ed. II.* 1363.—As. Min.; Persia.  
 maxima, *Cham. in Linnaea, vii.* (1832) 208 = Chamissonis.  
 maxima, *Jacq. Enum. Pl. Carib. 30.*—Ind. occ.  
 maysoensis, *Fisch. ex Duch. in DC. Prod. xv. i.* 479 = indica.  
 melastoma, *Manzo, ex Duch. l. c.* 461.—Bras.  
 mexicana, *Kostel. Allg. Med.-Pharm. Fl. ii.* 467.—Mexic.  
 mexicana, *A. Dietr. Syn. v.* 196 = maxima.  
 micrantha, *Duch. in Ann. Sc. Nat. Sér. IV. ii.* (1854) 85. t. 5.—Mexic.  
 microphylla, *Willd. Enum. Hort. Berol. Suppl. 68.*—Hab. ?  
 microstoma, *Boiss. & Sprun. Diagn. Ser. I. v.* 50.—Graecia.  
 microua, *Pohl, ex Duch. in DC. Prod. xv. i.* 496 = setosa.  
 mollissima, *Hance, in Journ. Bot. xvii.* (1879) 300.—China.  
 moluccana, *Duch. in DC. Prod. xv. i.* 438.—Ins. Molucc.  
 moschata, *Wedd. ex Duch. l. c.* 475 = odoratissima.  
 multiflora, *Duch. in Ann. Sc. Nat. Sér. IV. ii.* (1854) 73.—Ins. Comoro.  
 multinervis, *Pomel, Nouv. Mat. Fl. Atl. 137.*—Algeria.  
 nervosa, *Duch. in DC. Prod. xv. i.* 480.—Ind. or.  
 nummularifolia, H. B. & K. *Nov. Gen. et Sp. ii.* 145.—Venezuela.  
 oblonga, *Vell. Fl. Flum. ix. t.* 99 = rumicifolia.  
 oblongata, *Jacq. Hort. Schoenb. ii.* 29.—Hab. ?  
 obtusata, *Sw. Prod. Veg. Ind. Occ. 126.*—Ind. occ.  
 odora, *Steud. Nom. ed. II. i.* 133.—Bras.  
 odoratissima, *Benth. Pl. Hartw. 82* = gibbosa.  
 odoratissima, *Linn. Sp. Pl. ed. II.* 1362.—Jamaica.  
 odoratissima, *Vell. Fl. Flum. ix. t.* 97 = odora.  
 officinalis, *T. Nees, Pl. Offic. t.* 144 = A. Serpentina.  
 Olivieri, *Colleg. ex Boiss. Diagn. Ser. I. v.* 50.—Mesopot.  
 orbicularis, *Duch. in Ann. Sc. Nat. Sér. IV. ii.* (1854) 59.—Bras.  
 orbiculata, *Vell. Fl. Flum. ix. t.* 96 = cymbifera.  
 ornithocephala, *Hook. Bot. Mag. t.* 4120 = brasiliensis.  
 Ottonis, *Klotzsch, ex Duch. in DC. Prod. xv. i.* 476 = pandurata.  
 ovalifolia, *Duch. in Ann. Sc. Nat. Sér. IV. ii.* (1854) 50.—Mexic.  
 paecilantha, *Boiss. Diagn. Ser. I. xii.* 104.—Syria.  
 pallida, *Salzm. ex Ball, in Journ. Linn. Soc. xvi.* (1878) 656 = longa.  
 pallida, *Willd. Sp. Pl. iv.* 162.—Europ.; As. Min.  
 pandurata, *Jacq. Hort. Schoenb. iv.* 49. t. 497.—Venezuela.

## ARISTOLOCHIA:—

- pandurata, *Wall. ex Duch. in DC. Prod. xv. i.* 479 = indica.  
 panduriformis, *Willd. Sp. Pl. iv.* 152 = pandurata.  
 pannosa, *Mart. in Journ. Linn. Soc. xxiv.* (1875) 493.—Peruv.  
 papillaris, *Mart. in Mart. Fl. Bras. iv. ii.* 100.—Am. trop.  
 paraguariensis, *Parodi, in Anal. Soc. Cient. Argent. v.* (1878) 156 (Contrib. 48).—Paraguay.  
 paramaribensis, *Duch. in DC. Prod. xv. i.* 496.—Bras.  
 pardina, *Duch. in Ann. Sc. Nat. Sér. IV. ii.* (1854) 47.—Mexic.  
 parviflora, *Griseb. in Goett. Abh. xxiv.* (1879) 148.—Reg. Argent.  
 parvifolia, *Sibth. & Sm. Fl. Graec. Prod. ii.* 222.—Syria; Cyprus; Graecia ?  
 parvifolia, *Sprun. ex Duch. in DC. Prod. xv. i.* 485 = microstoma.  
 passiflorae-folia, *A. Rich. Fl. Cub. Fanerog. ii.* 195.—Cuba.  
 paucinervis, *Pomel, Nouv. Mat. Fl. Atl. 136.*—Algeria.  
 Pavonianna, *Duch. in Ann. Sc. Nat. Sér. IV. ii.* (1854) 54.—Mexic.  
 Pearcei, *Mart. in Journ. Linn. Soc. xiv.* (1875) 493.—Peruv.  
 Pearcei, *Phil. in Ann. Univ. Chil. i.* (1861) 68; *Linnaea, xxxiii.* (1865) 231.—Chili.  
 peltata, *Linn. Sp. Pl. 960.*—Ins. S. Doming.  
 peltata, *Sw. Obs. 341* = reniformis.  
 pentandra, *Jacq. Enum. Pl. Carib. 30.*—Cuba.  
 Petersiana, *Klotzsch, in Monatsb. Acad. Berl. (1859) 599.*—Afr. trop.  
 picta, *Karst. Ausw. Schoen. Pfl. Venez. ii.* 34 = pandurata.  
 pilosa, H. B. & K. *Nov. Gen. et Sp. ii.* 146. t. 113.—Ecuador.  
 piperifolia, *Griff. Itin. Bot. 19.*—Reg. Himal.  
 Pistolochia, *Aucher, ex Duch. in DC. Prod. xv. i.* 491 = incisa.  
 Pistolochia, *Linn. Sp. Pl. ed. II.* 962.—Reg. Mediterr. occ.  
 platanifolia, *Duch. in DC. Prod. xv. i.* 437.—Mexic.  
 platyloba, *Garcke, in Linnaea, xxii.* (1849) 69.—Guiana.  
 podocarpa, *A. Bertol. in Nov. Comm. Acad. Sc. Bon. iv.* (1840) 437.—Guatem.  
 Pohlana, *Duch. in DC. Prod. xv. i.* 496.—Bras.  
 polyrrhizos, *Spreng. Syst. iv. Cur. Post. 310.*—Am. bor.  
 pontica, *Lam. Encyc. i.* 255.—As. Min.  
 praevenosa, *F. Muell. Fragm. ii.* 106.—Austral.  
 promissa, *Mart. in Gard. Chron. (1879) t.* 494.—Afr. trop.  
 prostrata, *Duch. in Ann. Sc. Nat. Sér. IV. ii.* (1854) 63.—Bolivia.  
 pubera, *F. Bauer, ex Duch. in DC. Prod. xv. i.* 484 = Thozetii.  
 pubera, *R. Br. Prod. 349.*—Austral.  
 puberula, *F. Muell. ex Duch. in DC. Prod. xv. i.* 484 = pubera.  
 pubescens, *Hort. ex C. Koch, Dendrol. ii.* t. 395 = tomentosa.  
 pubescens, *Page, ex Steud. Nom. ed. II. i.* 133.—Am. bor.  
 pubescens, *Willd. ex Duch. in DC. Prod. xv. i.* 450.—Bras.  
 punctata, *Balbis, ex Duch. l. c.* 446 = brachyura.  
 punctata, *Lam. Encyc. i.* 253.—Ins. S. Doming.  
 pusilla, *Pohl, ex Duch. in DC. Prod. xv. i.* 466 = Claussenii.  
 quadriflora, *Gueldenst. Reisen Russl. i.* 421.—Reg. Caucas.  
 Raja, *Mart. & Zucc. Nov. Gen. et Sp. i.* 78.—Bras.  
 recurvilabra, *Hance, in Journ. Bot. xi.* (1873) 75.—China.  
 refracta, *Burch. ex Mart. in Mart. Fl. Bras. iv. ii.* 93 = Chamissonis.  
 reniformis, *Vell. Fl. Flum. ix. t.* 100 = A. Raja.  
 reniformis, *Willd. Sp. Pl. iv.* 153.—Ins. S. Doming.  
 repens, *Mill. Gard. Dict. ed. VIII. n.* 12.—Mexic.  
 reticulata, *Holton, ex Duch. in DC. Prod. xv. i.* 457 = maxima.  
 reticulata, *Nutt. in Trans. Am. Phil. Soc. N. S. v.* (1837) 162.—Am. bor.  
 reticulata, *Seem. Bot. Voy. Herald, 193* = Mathewii.  
 rigida, *Duch. in DC. Prod. xv. i.* 495.—Afr. austr.  
 ringens, *Link & Otto, Ic. Pl. Sel. i.* 33. t. 13 = brasiliensis.

## ARISTOLOCHIA:—

- ringens, Vahl, *Symb. Bot.* iii. 99.—Ind. or.  
 rotunda, Boevé, ex Duch. in DC. Prod. xv. 1. 487 = longa.  
 rotunda, Georgi, Besch. Russ. Reich. iii. v. 1274 = A. Clematidis.  
 rotunda, Linn. *Sp. Pl.* 962.—Reg. Mediterr.  
 rotunda, Moç. & Sesse, ex Duch. in DC. Prod. xv. 1. 442 = bracteosa.  
 Roxburghiana, Klotzsch, in *Monatsb. Akad. Berl.* (1859) 596.—Ind. or.; Malaya.  
 rubromarginata, Fisch. ex Duch. in DC. Prod. xv. 1. 451 = Leprieurii.  
 rufomarginata, Leprieur, ex Duch. l. c. = Leprieurii.  
 rugosa, Lam. Encyc. i. 252 = obtusata.  
 Ruiziana, Duch. in DC. Prod. xv. 1. 476.—Peruv.  
 rumicifolia, Mart. & Zucc. *Nov. Gen. et Sp.* i. 79.—Bras.  
 rumicifolia, R. Schomb. ex Duch. in DC. Prod. xv. 1. 447 = dictyantha.  
 Rumphii, Kostel. *Allg. Med.-Pharm. Fl.* ii. 465.—Ins. Banda.  
 saccata, Hook. f. & Thoms. ex Klotzsch, in *Monatsb. Akad. Berl.* (1859) 603 = seq.  
 saccata, Wall. *Pl. As. Rav.* ii. 2. t. 103.—Reg. Himal.  
 sagittata, Muhl. ex Duch. in DC. Prod. xv. 1. 484 = A. Serpentaria.  
 scabrida, Boiss. ex Duch. in DC. Prod. xv. 1. 494 = hirta.  
 scabridula, Boiss. *Diagn. Ser. I.* xij. 105 = paecilantha.  
 scandens, Mill. *Gard. Dict.* ed. VIII. n. 10.—Hispan.  
 Sellowiana, Duch. in DC. Prod. xv. 1. 458 = triangularis.  
 sempervirens, Forsk. *Fl. Aegypt. Arab.* 156.—Arabia.  
 sempervirens, Linn. *Sp. Pl.* 961.—Creta.  
 sempervirens, Orph. ex Nym. *Consp.* 645 = altissima.  
 sepicola, Mast. in *Mart. Fl. Bras.* iv. ii. 100.—Am. trop.  
 sericea, Benth. *Pl. Hartw.* 81.—Mexic.  
 sericea, Blanco, *Fl. Filip.* 283.—Ins. Philipp.  
 Serpentaria, Linn. *Sp. Pl.* 961.—Am. bor.  
 sessiflora, DC. ex Duch. in DC. Prod. xv. 1. 480 = nervosa.  
 sessilifolia, Duch. l. c. 464.—Bras.  
 setigera, Klotzsch, in *Monatsb. Akad. Berl.* (1859) 617 = chilensis.  
 setosa, Duch. in DC. Prod. xv. 1. 496.—Bras.  
 sicula, Tineo, in *Guss. Fl. Sic. Syn.* ii. 878.—Sicilia.  
 sinarum, Lindl. in *Gard. Chron.* (1859) 708.—China.  
 Siphon, L'Hérit. *Stirp. Nov.* 13.—Am. bor.  
 smilacina, Duch. in DC. Prod. xv. 1. 459.—Bras.  
 somaliensis, Oliver, in *Hook. Ic. Pl.* t. 1273.—Afr. trop.  
 Soyauxiana, Oliver, l. c. t. 1410.—Afr. trop.  
 spatulata, Duch. in DC. Prod. xv. 1. 448.—Cuba.  
 Sprucei, Mast. in *Mart. Fl. Bras.* iv. ii. 88.—Am. trop.  
 strictiflora, Duch. in DC. Prod. xv. 1. 484 = pubera.  
 subclausa, S. Wats. in *Proc. Am. Acad.* xx. (1885) 372.—Mexic.  
 subcordata, Willd. ex Duch. in DC. Prod. xv. 1. 468 = deltoidea.  
 subglauca, Lam. Encyc. i. 257; Brot. *Fl. Lusit.* ii. 593 = baetica.  
 subsagittata, Blanco, *Fl. Filip.* ed. I. 283 = A. Tagala.  
 surinamensis, Miq. in *Linnaea*, xviii. (1844) 246 = macrota.  
 surinamensis, Willd. *Sp. Pl.* iv. 151.—Guiana.  
 Tagala, Cham. in *Linnaea*, vii. (1832) 207.—Ins. Luzon.  
 taliscana, Hook. & Arn. *Bot. Beech. Voy.* 309.—Mexic.  
 tamnifolia, Duch. in DC. Prod. xv. 1. 448.—Bras.  
 tapetotricha, Lem. *Illustr. Hort.* iii. (1856) Misc. 22 = N. macrousa.  
 tenera, Pohl, ex Duch. in DC. Prod. xv. 1. 466.—Granat.  
 theriaca, Mart. ex Duch. l. c. 455.—Bras.  
 Thozetii, F. Muell. *Fragm.* ii. 167.—Austral.  
 Thwaitesii, Hook. *Bot. Mag.* t. 4918.—China.  
 tigrina, A. Rich. *Fl. Cub. Fanerog.* ii. 194.—Cuba.  
 timorensis, Decne. *Herb. Tim. Descr.* 41.—Ins. Timor.  
 tomentosa, Sims, *Bot. Mag.* t. 1369.—Am. bor.  
 torta, Willd. ex Duch. in DC. Prod. xv. 1. 458 = inflata.  
 Tournefortii, Gaub. & Spach, *Illustr.* ii. 38. t. 128.—As. Min.; Ins. Chios.  
 triactina, Hook. f. in *Trans. Linn. Soc.* xxv. (1865) 186.—Afr. trop.

## ARISTOLOCHIA:—

- Trianaei, Duch. in DC. Prod. xv. 1. 462.—N. Granat.  
 triangularis, Cham. in *Linnaea*, vii. (1832) 209. t. 6.—Bras.  
 tricandata, Lem. *Illustr. Hort.* xii. (1865) Misc. 49; xiii. (1866) t. 523.—Mexic.  
 trichostoma, Griseb. in *Mem. Am. Acad. N. S.* viii. (1861) 190.—Cuba.  
 trifida, Lam. Encyc. i. 251 = trilobata.  
 triloba, Salisb. *Prod.* 214 = trilobata.  
 trilobata, Lam. Encyc. i. 251 = surinamensis.  
 trilobata, Lindl. *Bot. Reg.* t. 1399 = macrota.  
 trilobata, Linn. *Sp. Pl.* 960.—Ind. occ.  
 tripteris, Rafin. *Fl. Ludov.* 24.—Am. bor.  
 trulliformis, Mast. in *Mart. Fl. Bras.* iv. ii. 101.—Am. trop.  
 truncata, Field. & Gardn. *Sert. Pl.* t. 44.—Peruv.  
 turbacensis, H. B. & K. *Nov. Gen. et Sp.* ii. 149.—Am. bor.  
 Uhdeana, Duch. in DC. Prod. xv. 1. 465.—Mexic.  
 undata, Moench, *Meth.* 719 = sempervirens.  
 unguifolia, Mast. in *Journ. Linn. Soc.* xiv. (1875) 494.—Borneo.  
 utriculata, Seem. *Bot. Voy. Herald*, 193 = Mathewsii.  
 valentina, Duch. in *Ann. Sc. Nat. Sér. IV.* ii. (1854) 39.—Mexic.  
 varifolia, Duch. l. c. 65.—Mexic.  
 velutina, Duch. l. c. 39.—Mexic.  
 veraguensis, Duch. in DC. Prod. xv. 1. 458.—Am. centr.  
 Wageriana, Schlecht. in *Linnaea*, xxvi. (1853) 631.—N. Granat.  
 Warmingii, Mast. in *Mart. Fl. Bras.* iv. ii. 109.—Am. trop.  
 Weddellii, Duch. in *Ann. Sc. Nat. Sér. IV.* ii. (1854) 62.—Bras.  
 Westlandi, Hemsl. in *Journ. Bot.* xxiii. (1885) 286.—China.  
 Wrightii, Seem. *Bot. Voy. Herald*, 331. t. 72 = brevipes.  
 Zollingeri, Miq. *Fl. Ind. Bat.* i. 1066.—Java.
- ARISTOTELEA, Adans. *Fam.* ii. 125 (1763) = Othonna, Linn. (Compos.).
- ARISTOTELEA, J. F. Gmel. *Syst.* 751 (1791) = Aristotelia, L'Hérit. (Tiliac.).
- ARISTOTELEA, Lour. *Fl. Cochinch.* 522 (1790) = Spiranthes, Rich. (Orchid.).  
 spiralis, Lour. l. c. = S. australis.
- ARISTOTELEA, Spreng. *Syst.* ii. 450 (1825) = Aristotelia, L'Hérit. (Tiliac.).
- ARISTOTELIA, L'Hérit. *Stirp. Nov.* 31. t. 16 (1784). TILIACEAE, Benth. & Hook. f. i. 239.
- BEAUMARIA, Deless. ex Steud. *Nom. ed. II.* i. 192 (1840).  
 FRIESIA, DC. *Prod.* i. 520 (1824).  
 australis, F. Muell. *Fragm.* ii. 79.—Austral.  
 Braithwaitii, F. Muell. in *Wing. South. Sc. Record*, i. (1881) 149.—N. Hebrid.  
 Colensoi, Hook. f. *Handb. New Zeal. Fl.* 33.—N. Zel.  
 erecta, J. Buch. in *Trans. N. Z. Inst.* iii. (1871) 209.—N. Zel.  
 fruticosa, Hook. f. *Fl. N. Zeal.* i. 34.—N. Zel.  
 glabra, Mierr. in *Ann. & Mag. Nat. Hist. Ser. IV.* ii. (1868) 44; et *Contrib. Bot.* ii. 180.—Am. merid.  
 glandulosa, Ruiz & Pav. *Syst. Veg.* 125 = A. Macqui.  
 lucida, Salisb. *Prod.* 345 = A. Macqui.  
 Macqui, L'Hérit. *Stirp. Nov.* 31. t. 16.—Chili.  
 megalosperma, F. Muell. *Fragm.* ix. 84.—Austral.  
 peduncularis, Hook. f. *Fl. Tasm.* i. 52.—Tasmania.  
 racemosa, Hook. f. *Fl. N. Zeal.* i. 33.—N. Zel.
- ARIVELA, Rafin. *Sylva Tellur.* 110 (1838) = Cleome, Linn. (Capparid.).  
 viscosa, Rafin. l. c. = C. viscosa.
- ARIVONA, Steud. *Nom. ed. II.* i. 130 (1840) = Arjona, Comm. (Santal.).
- ARJONA, Comm. ex Cav. *Ic.* iv. 57. t. 383 (1797).  
 SANTALACEAE, Benth. & Hook. f. iii. 220.  
 ARIVONA, Steud. *Nom. ed. II.* i. 130 (1840).  
 ARJONA, Endl. *Gen.* 325 (1838).  
 andina, Phil. in *Anal. Univ. Chil.* ii. (1862) 405; et in *Linnaea*, xxxiii. (1864-65) 232.—Chili.

## ARJONA:—

- appressa, Phil. in *Linnaea*, xxxiii. (1864-65) 233.—Chili.  
 linearis, Mierr. in *Journ. Linn. Soc.* xvii. (1880) 182.—Reg. Argent.  
 longifolia, Phil. in *Anal. Univ. Chil.* ii. (1862) 405.—Chili.  
 minima, Hieron. in *Bol. Acad. Nac. Cordoba*, iv. (1881) 30.—Chili.  
 patagonica, Homb. & Jacquinot, ex Decne. *Bot. Voy. Astrol. et Zél.* 22.—Patagon.  
 pungens, Phil. in *Anal. Univ. Chil.* (1873) 537.—Chili.  
 pusilla, Hook. f. *Fl. Antarct.* ii. 342.—Patagon.  
 rigida, Mierr. in *Journ. Linn. Soc.* xvii. (1880) 182.—Reg. Argent.  
 ruscifolia, Poepp. in *Nov. Act. Nat. Cur.* xix. *Suppl.* i. (1848) (Pl. Meyen.) 112.—Chili.  
 tuberosa, Cav. *Ic.* iv. 57. t. 383.—Am. merid.  
 tuberosa, Phil. in *Linnaea*, xxxiii. (1864-65) 251 = rigida.
- ARKEZOSTIS, Rafin. *New Fl. Am.* iv. 100 (1836) = Cayaponia, Manso (Cucurb.).  
 quinqueloba, Rafin. l. c. = C. Boykinii.
- ARKOPODA, Rafin. *Fl. Tellur.* iii. 73 (1836) = Reseda, Tourn.  
 Luteola, Rafin. l. c. = R. Luteola.
- ARMANIA, Bert. ex DC. *Prod.* v. 576 (1836) = Eneoa, Adans. (Compos.).  
 fruticulosa, Bert. l. c. = Am. austr.
- ARMENIACA, Tourn. ex Mill. *Gard. Dict.* ed. VI. (1752) = Prunus, Tourn. (Rosac.).  
 amarella, Schur. *Enum. Pl. Transs.* 178 = P. amarella.  
 atropurpurea, Loisel. in *Duham. ed. Nov.* v. 172. t. 552 = P. dasycarpa.  
 berriccocia, Delarb. *Fl. Auv. ed. II.* 326 = P. Armeniaca.  
 brigantiaea, Pers. *Syn.* ii. 36 = P. brigantiaea.  
 dasycarpa, Pers. l. c. = P. dasycarpa.  
 Davidiana, Carr. in *Rev. Hort.* (1879) 237.—China.  
 duracina, Dierb. ex Steud. *Nom. ed. II.* i. 133 = P. amarella.  
 epirotica, Gaertn. *Mey. & Scherb. Fl. Wett.* ii. 167 = P. Armeniaca.  
 fusca, Turp. & Poit. in *Nouv. Duham. Arb. Fruit.* i. 123. t. 60 = P. dasycarpa.  
 longifolia, Desc. *Fl. Antill.* ii. 108 = P. occidentalis.  
 lucida, May, in *Rev. Hort.* (1875) 179 = P. lucida.  
 Mume, De Vriese, *Tuinb. Fl.* i. (1855) l. t. 1 = P. Mume.  
 nigra, Pers. *Syn.* ii. 36 = P. dasycarpa.  
 pedunculata, Hort. ex Loud. *Hort. Brit. Suppl.* ii. 610 = P. pedunculata.  
 persicifolia, Loisel. in *Duham. ed. Nov.* v. 172. t. 553 = P. dasycarpa.  
 sibirica, Pers. *Syn.* ii. 36 = P. sibirica.  
 verrucosa, May, in *Rev. Hort.* (1875) 299.—As. Min.  
 trichocarpa, M. Roem. *Syn. Rosifl.* 34 = P. tomentosa.  
 vulgaris, Lam. Encyc. i. 2 = P. Armeniaca.
- ARMENIASTRUM, Lem. *Jard. Fleur.* iv. (1854) Misc. 76 = Espadaea, A. Rich. (Verben.).  
 apiculatum, Lem. l. c. 78 = E. spiculata.
- ARMERIA, Linn. *Syst. ed. I.* (1735); Willd. *Enum. Hort. Berol.* 383 (1809). PLUMBAGINEAE, Benth. & Hook. f. ii. 626.  
 POLYANTHEMUM, Medic. in *Staatsw. Verles. Chirp.* *Phys. Oek. Ges.* i. (1791) 228.  
 alliacea, Ebel & Hoffmgg. in *Hoffmgg. & Link. Fl. Port.* i. 441 = plantaginea.  
 alliacea, Griseb. *Spicil. Fl. Rumel.* ii. 296 = cariansis.  
 alliacea, Mutel, *Fl. Fr.* iii. 86. f. 405 = plantaginea.  
 alliacea, Roem. & Schult. *Syst.* vi. 773.—Reg. Mediterr. occ.  
 alliacea, Schousb. *Vext. Marok.* 146 = baetica.  
 alliacea, Webb, ex Ball, in *Journ. Linn. Soc.* xvi. (1878) 560 = mauritanica.  
 allioides, Boiss. *Voy. Bot. Espagne*, ii. 524.—Hispan.  
 allioides, Willk. ex Willk. & Lange, *Prod. Fl. Hipp.* ii. 366 = longearistata.  
 alpina, Ebel, *Armeriae Gen. Diss.* (1840) 28 = Hallerii.  
 alpina, Frivald. ex Griseb. *Spicil. Fl. Rumel.* ii. 296 = cariansis.

**ARMERIA:**—

*alpina*, Guss. Fl. Sic. Prod. 378 = nebrodensis.  
*alpina*, Tenore, Syll. 160, ex Boiss. in DC. Prod. xii. 685 = majellensis.  
*alpina*, Turcz. in Bull. Soc. Nat. Mosc. (1838) 99; xv. (1852) ii. 399 = sibirica.  
*alpina*, Willd. Enum. Hort. Berol. 333.—Europ.  
*andicola*, C. Gay, ex Boiss. in DC. Prod. xii. 682 = andina.  
*andina*, Poepp. ex Boiss. l. c. —Chili.  
*androsacea*, Boiss. l. c. 679 = vulgaris.  
*arctica*, Wallr. Beitr. i. 193.—Unalashka.  
*arvata*, Welw. ex Boiss. & Reut. Pugill. Pl. Nov. 101 = boetica.  
*armaria*, Schult. in Roem. & Schult. Syst. vi. 771 = maritima.  
*argyrocephala*, Wallr. Beitr. i. 206.—Europ.  
*atlantica*, Pomel, Nouv. Mat. Fl. Atl. 134.—Algeria.  
*australis*, Boiss. Voy. Bot. Espagne, ii. 526.—Hispan.  
*berlengensis*, Davaeu, in Bol. Soc. Broter. ii. (1884) 24.—Lusitan.  
*boetica*, Boiss. Voy. Bot. Espagne, ii. 740.—Hispan.  
*boissieriana*, Coss. Notes Crit. 44.—Hispan.  
*Bourgari*, Boiss. ex Nym. Consp. 615 = Duriaci.  
*brachyphylla*, Boiss. in DC. Prod. xii. 682.—Chili.  
*brivifolia*, Kunze, ex Boiss. l. c. = chilensis.  
*lupinoides*, Gren. & Godr. Fl. Fr. ii. 736 = plantaginea.  
*caespitosa*, Boiss. in DC. Prod. xii. 679.—Hispan.; Lusitan.  
*compensis*, Wallr. Beitr. i. 203 = maritima.  
*caucensis*, Boiss. in DC. Prod. xii. 686.—Dalmatia.  
*caustica*, Boiss. & Reut. ex Willk. & Lange, Prod. Fl. Hisp. ii. 366.—Hispan.  
*caucensis*, Boiss. in DC. Prod. xii. 677.—As. Min.  
*Cephalotes*, Hook. Bot. Mag. t. 4128 = mauritanica.  
*Cephalotes*, Hoffmgg. & Link, Fl. Port. i. 440 = latifolia.  
*Cephalotes*, Schousb. Vext. Marok. 146 = plantaginea.  
*Cephalotes*, Boiss. in DC. Prod. xii. 675 = pinifolia.  
*chilensis*, Boiss. l. c. 681.—Chili.  
*Choulettiana*, Pomel, Nouv. Mat. Fl. Atl. 135.—Algeria.  
*cirorea*, Welw. ex Boiss. & Reut. Pugill. Pl. Nov. 101.—Lusitan.  
*curvifolia*, Colla, in Mem. Acc. Torin. xxxix. (1835) 5.—Hab. ?  
*curvifolia*, Bert. in Merc. Chil. 563; et Bull. Férussac, ex (1830) 108 = chilensis.  
*dentata*, Bertol. Amoen. Ital. 77.—Italia.  
*dentata*, Portensch. Pl. Dalm. t. 6 = canescens.  
*dianthoides*, Hornem. & Spreng. ex Boiss. in DC. Prod. xii. 683 = plantaginea.  
*Duriaci*, Boiss. l. c. 684.—Hispan.  
*duriaci*, Bab. in Ann. Nat. Hist. Ser. II. iii. (1849) 436 = pubescens.  
*ebriata*, Pomel, Nouv. Mat. Fl. Atl. 132.—Algeria.  
*elongata*, Hoffm. Deutschl. Fl. i. 150.—Europ.  
*elongata*, Koch, in Mert. & Koch, Roehl. Deutschl. Fl. ed. III. ii. 487 = maritima.  
*eriphiola*, Willk. in Bol. Soc. Broter. ii. (1884) 145.—Lusitan.  
*expansa*, Wallr. Beitr. i. 197 = pubescens.  
*fasciculata*, Willd. Enum. Hort. Berol. i. 334.—Hispan.; Sardin.  
*florosa*, Pomel, Nouv. Mat. Fl. Atl. 133.—Algeria.  
*filiifolia*, Boiss. Voy. Bot. Espagne, ii. 527. t. 154.—Hispan.  
*formosa*, Hort. ex Vilm. Fl. Pl. Terre, ed. I. 848 = Statice Pseudo-armea.  
*formosa*, Heynh. Nom. ii. 45 = mauritanica.  
*fruticosa*, Lodd. Bot. Cab. t. 1587.—Europ. austr.  
*gaditana*, Boiss. in DC. Prod. xii. 675.—Hispan.; Marocco.  
*glauca*, Wallr. Arm. 215 = boetica.  
*glaucescens*, Desf. Cat. Hort. Par. ed. III. 79.—Hab. ?  
*globosa*, Link, ex Boiss. in DC. Prod. xii. 684 = latifolia.  
*gracilis*, Tenore, Syll. 158 = nebrodensis.  
*grandiflora*, Hort. Schwetz. ex Boiss. in DC. Prod. xii. 684 = latifolia.  
*Gusonei*, Boiss. in DC. Prod. xii. 687.—Sicil.  
*Halleri*, Wallr. Beitr. i. 194 = alpina.  
*heterophylla*, Wallr. l. c. 188 = nebrodensis.  
*hirta*, Poirr. ex Willk. & Lange, Prod. Fl. Hisp. ii. 363 = pubigera.  
*hirta*, Willd. Enum. Hort. Berol. 333 = boetica.  
*humilis*, Link, Handb. ii. 263 = caespitosa.

**ARMERIA:**—

*intermedia*, Link, ex Boiss. in DC. Prod. xii. 681 = pubescens.  
*juncea*, Girard, in Anñ. Sc. Nat. Sér. III. ii. (1844) 324.—Gall. merid.  
*juncea*, Wallr. Beitr. i. 212 = allioides.  
*juniperifolia*, Ebel. Armeriae Gen. Diss. (1840) 30 = filicaulis.  
*juniperifolia*, J. Gay, ex Boiss. in DC. Prod. xii. 684 = Duriaci.  
*juniperifolia*, Koch, in Flora, vi. (1823) 711 = leucocephala.  
*juniperifolia*, Willd. ex Hoffmgg. & Link, Fl. Port. i. 442 = caespitosa.  
*Kochii*, Boiss. in DC. Prod. xii. 686 = leucocephala.  
*labradorica*, Wallr. Beitr. i. 185.—Groenl.; Labrador.  
*lachnolepis*, Pomel, Nouv. Mat. Fl. Atl. 134.—Algeria.  
*Langei*, Boiss. ex Lange, in Kjoeb. Vidensk. Meddel. (1861) 59.—Hispan.  
*latifolia*, Moris, Fl. Sard. Elench. fasc. iii. 10 = Morisii.  
*latifolia*, Willd. Enum. Hort. Berol. 334.—Lusitan.  
*leucantha*, Salzm. ex Boiss. Voy. Bot. Espagne, ii. 525 = allioides.  
*leucocephala*, Koch, in Flora, vi. (1823) 712.—Corsica.  
*littoralis*, Boiss. in DC. Prod. xii. 676 = Welwitschii.  
*littoralis*, Hoffmgg. & Link, Fl. Port. t. i. 441.—Lusitan.  
*littoralis*, Willd. Enum. Hort. Berol. 333 = boetica.  
*longearistata*, Boiss. & Reut. Pugill. Pl. Nov. 103.—Hispan.  
*longearistata*, Bourg. in Bull. Soc. Bot. Fr. ii. (1855) 643 = plantaginea.  
*longifolia*, Desf. Cat. Hort. Par. ed. III. 79, nomen.—Hab. ?  
*lusitanica*, Link, ex Boiss. in DC. Prod. xii. 675 = pinifolia.  
*macloviana*, Cham. in Linnaea, vi. (1831) 567.—Ins. Falkland.  
*macrophylla*, Boiss. & Reut. Pugill. Pl. Nov. 100.—Hispan.  
*macropoda*, Boiss. in DC. Prod. xii. 688.—Italia.  
*maculata*, Poepp. ex Boiss. l. c. 682 = andina.  
*maderensis*, Lowe, in Trans. Camb. Phil. Soc. vi. (1833) 12.—Madera.  
*majellensis*, Boiss. in DC. Prod. xii. 685.—Italia.  
*maritima*, Girard, ex Boiss. l. c. 680 = ruscinoensis.  
*maritima*, Willd. Enum. Hort. Berol. 333.—Europ.  
*mauritanica*, Wallr. Beitr. i. 217.—Afr. bor.  
*meridionalis*, Poepp. ex Boiss. in DC. Prod. xii. 682 = chilensis.  
*montana*, G. Don, ex Loud. Hort. Brit. 114 = maritima.  
*montana*, Soleir. ex Wallr. Beitr. i. 196 = leucocephala.  
*montana*, Wallr. l. c. 210 = plantaginea.  
*Morisi*, Boiss. in DC. Prod. xii. 687.—Sicil.  
*Muelleri*, Huet, in Ann. Sc. Nat. Sér. III. xix. (1853) 255 = alpina.  
*multiceps*, Wallr. Beitr. i. 196 = leucocephala.  
*nebrodensis*, Guss. Fl. Sic. Syn. i. 366.—Italia.  
*neglecta*, Girard, in Ann. Sc. Nat. Sér. III. ii. (1844) 324.—Lusitan.  
*Orphanidis*, Boiss. Diagn. Ser. II. iv. 71 = majellensis.  
*pinifolia*, Bourg. ex Nym. Consp. 614 = macrophylla.  
*pinifolia*, Hoffmgg. & Link, Fl. Port. i. 437.—Lusitan.  
*planifolia*, Nym. Consp. 616. n. 35 = pubescens.  
*plantaginea*, Boiss. Voy. Bot. Espagne, 526 = boetica.  
*plantaginea*, Willd. Enum. Hort. Berol. 334.—Europ.  
*plantaginea*, Webb, It. Hisp. 18 = latifolia.  
*praecox*, Jord. in Bull. Soc. Dauph. fasc. iii. 79 = plantaginea.  
*pseudoarmeria*, Brot. Fl. Lusit. i. 488 = plantaginea.  
*pseudoarmeria*, Murr. Syst. Veg. ed. XIV. 300 = latifolia.  
*pubescens*, Heyne, ex Steud. Nom. ed. II. i. 133 = maritima.  
*pubescens*, Link, 'in Repert. Nat. Cur. Berol. i. 180.'—Europ.  
*pubigera*, Boiss. in DC. Prod. xii. 678 = maritima.  
*pabinervis*, Boiss. l. c. 688.—Gallia.  
*pungens*, Hoffmgg. & Link, Fl. Port. i. 439.—Lusitan.  
*purpurea*, Koch, in Flora, vi. (1823) 710 = elongata.  
*rhenana*, Gremli, Exc. Fl. Schw. ed. IV. 350 = maritima.  
*rigida*, Wallr. Beitr. i. 199 = plantaginea.  
*rumelica*, Boiss. in DC. Prod. xii. 677 = cariensis.  
*ruscinoensis*, Girard, in Ann. Sc. Nat. Sér. III. ii. (1844) 323.—Hispan.

**ARMERIA:**—

*zabulosa*, Jord. ex Bor. Fl. Centr. Fr. ed. III. ii. 537 = plantaginea.  
*sanguinolenta*, Wallr. Beitr. i. 207.—Am. bor.  
*sardoa*, Spreng. Syst. Cur. Post. 127.—Sardin.; Corsic.  
*scabra*, Kunze, ex Boiss. in DC. Prod. xii. 683 = andina.  
*scabra*, Pall. in Willd. ex Roem. & Schult. Syst. vi. 776.—As. bor.  
*scabriuscula*, Kunze, ex Boiss. in DC. Prod. xii. 683 = andina.  
*scoroneriaefolia*, Tenore, Syll. 160 = macropoda.  
*scoroneriaefolia*, Willd. Enum. Hort. Berol. 334 = plantaginea.  
*scoroneriaefolia*, Link, in Schrad. Journ. iii. (1800) 60 = latifolia.  
*scoronerifolia*, Balb. & Nocca, Fl. Ticin. t. 6 = plantaginea.  
*scoronerifolia*, Friv. ex Nym. Consp. 615 = rumelica.  
*setacea*, Delile, ex Nym. l. c. 616 = juncea.  
*seticeps*, Reichb. Ic. Fl. Germ. v. 54 = plantaginea.  
*sibirica*, Turcz. ex Boiss. in DC. Prod. xii. 678.—Sibiria.  
*sicula*, Heldr. ex Boiss. l. c. 685 = nebrodensis.  
*simplex*, Pomel, Nouv. Mat. Fl. Atl. 132.—Algeria.  
*Soleirolii*, Duby, Bot. Gall. Suppl. 1032 = leucocephala.  
*spinulosa*, Boiss. in DC. Prod. xii. 675.—Barbaria.  
*splendens*, Boiss. Voy. Bot. Espagne, ii. 749.—Hispan.  
*stenophylla*, Girard, in Ann. Sc. Nat. Sér. III. ii. (1844) 323 = plantaginea.  
*tenuis*, Balb. ex Boiss. in DC. Prod. xii. 685 = sardoa.  
*tenuis*, Wallr. Beitr. i. 184 = filicaulis.  
*thessala*, Boiss. Diagn. Ser. II. iv. 70 = cariensis.  
*Thomasii*, Nym. Consp. 615 = leucocephala.  
*tingitana*, Boiss. & Reut. Pugill. Pl. Nov. 102 = gaditana.  
*trigonoides*, Hort. Berol. ex Ebel, Armeriae Gen. Diss. (1840) 34 = plantaginea.  
*undulata*, Boiss. in DC. Prod. xii. 685 = argyrocephala.  
*velutina*, Welw. ex Boiss. & Reut. Pugill. Pl. Nov. 100.—Lusitan.  
*vestita*, Willk. in Willk. & Lange, Prod. Fl. Hisp. ii. 366 = longearistata.  
*villosa*, Girard, in Ann. Sc. Nat. Sér. III. ii. (1844) 323.—Hispan.  
*vulgaris*, Moris, Elench. ex Nym. Consp. 615 = sardoa.  
*vulgaris*, Vis. Fl. Dalmat. ii. 6 = canescens.  
*vulgaris*, Willd. Enum. Hort. Berol. 333 = elongata.  
*Welwitschii*, Boiss. in DC. Prod. xii. 676.—Hispan.  
*Willkommii*, Henriques, in Bol. Soc. Broter. iii. (1884) 199, 224.—Hispan.

ARMERIASTRUM, Lindl. Veg. Kingd. 641 (1847) = Acantholimon, Boiss. (Plumbag.).

ARMODORUM, Breda, Orch. Kuhl. & Hass. (1827) = Arachnanthe, Blume (Orchid.).  
*distichum*, Breda, l. c. [t. 6] = Arachnanthe Sulingi.

ARMORACIA, Gaertn. Mey. & Scherb. Fl. Wett. ii. 426 (1800); Bernh. Syst. Verz. Erf. '258' (1800) = Cochlearia, Linn. (Crucif.).

*amphibia*, Peterm. Fl. Lips. Excurs. 477 = Nasturtium amphibium.  
*aguatica*, Kostel. Allg. Med.-Pharm. Fl. v. 1571 = Nasturtium amphibium.

*austriaca*, Wimm. Fl. Schles. (1841) 30 = Nasturtium austriacum.  
*lapathifolia*, Gilib. Fl. Lituan. ii. 53 = C. Armoracia.

*macrocarpa*, Baumg. Enum. Stirp. Transylv. ii. 240 = C. macrocarpa.  
*rustica*, Schur, in Verh. Siebenb. Ver. Naturw. iv. (1858) 8 = seq.

*rusticana*, Gaertn. Mey. & Scherb. Fl. Wett. ii. 426 = C. Armoracia.  
*sativa*, Bernh. Syst. Verz. Erf. 191 = C. Armoracia.

*valdiviana*, Phil. in Linnaea, xxviii. (1856) 671.—Chili.

**ARNEBIA**, Forsk. Fl. Aegypt. Arab. 62 (1776).  
**BORAGINEAE**, Benth. & Hook. f. ii. 862.  
**DIOCLEA**, Spreng. Syst. l. 502 (1825).  
**MENEGHINIA**, Endl. Gen. 648 (1839).  
**STENOSOLENIUM**, Turcz. in Bull. Soc. Nat. Mosc. (1840) 253.

## ARNEBIA:—

- STROBILA, G. Don, Gen. Syst. iv. 327 (1837).  
 TOXOSTIGMA, A. Rich. Tent. Fl. Abyss. ii. 86. t. 77 (1851).  
*Bungei*, Boiss. Fl. Orient. iv. 215.—Persia.  
*calycina*, Stev. in Bull. Soc. Nat. Mosc. (1851) 598—cornuta.  
*Cephalotes*, A. DC. in DC. Prod. x. 96—Macrotomia Cephalotes.  
*cornuta*, Fisch. & Mey. Ind. Sem. Hort. Petrop. i. (1835) 22.—Oriens; Turkest.  
*decumbens*, Coss. & Kraik, in Bull. Soc. Bot. Fr. iv. (1857) 398, 402.—Oriens.  
*densiflora*, Ledeb. Fl. Ross. iii. 140—Macrotomia Cephalotes.  
*echioides*, A. DC. in DC. Prod. x. 96—Macrotomia echioides.  
*endochroma*, Aitch. in Journ. Linn. Soc. xviii. (1882) 81—Macrotomia perennis.  
*fimbriata*, Maxim. in Bull. Acad. Pétersb. xxvii. (1881) 507.—As. centr.  
*fimbriopetala*, Stocks, in Hook. Kew Journ. iii. (1851) 180.—Persia; Beluchist.  
*flavescens*, Boiss. Diagn. Ser. I. xi. 117—linearifolia.  
 Griffithii, Boiss. l. c. Ser. II. iii. 135.—Ind. bor. occ.; Affghan.  
*guttata*, Bunge, Ind. Sem. Hort. Dorpat. (1840) 7.—Sibir.  
*hispidissima*, DC. Prod. x. 94.—Afr. trop.; Arab.; Ind. bor. occ.  
*linearifolia*, DC. l. c. 95.—Aegypt.; Syria; Persia.  
*longiflora*, C. Koch, in Linnaea, xxii. (1849) 640—Macrotomia echioides.  
*minima*, Wettstein, ex Stapf, in Denkschr. Acad. Wien, l. (1885) 30.—Persia.  
*obovata*, Bunge, in Mem. Sav. Etr. Pétersb. vii. (1851) 407 (Lehm. Rel. Bot. 231).—Turkest.; Ind. or.  
*Olgae*, Regel, Pl. Nov. Fedsch. 58.—As. centr.  
*perennis*, A. DC. in DC. Prod. x. 95—Macrotomia perennis.  
 Sewerzowi, Regel, Pl. Nov. Fedsch. 58.—As. centr.  
*tetrastigma*, Forsk. Fl. Aegypt. Arab. 62.—Arab.  
 Thomsoni, C. B. Clarke, in Hook. f. Fl. Brit. Ind. iv. 176.—Tibet. occ.  
*tibetana*, Kurs, in Journ. As. Soc. Beng. xliii. (1874) ii. 189.—Tibet. occ.  
*tinctoria*, Forsk. Fl. Aegypt. Arab. 63.—Aegypt.; Arab.  
*tingens*, A. DC. in DC. Prod. x. 96—Macrotomia perennis.  
*Vivianii*, Coss. & Dur. ex Coss. in Ann. Sc. Nat. Sér. IV. l. (1854) 240—cornuta.

ARNEDINA, Reichb. Nom. 'n. 1984' (1841) = *Arundina*, Blume (Orchid.).

ARNICA, Rupp. ex Linn. Syst. ed. I. (1735). COMPOSITAE, Benth. & Hook. f. ii. 440.

- alpina*, Olin & Ladau, Diss. 11.—Europ.; Am. bor.  
*alpina*, Salisb. Prod. 201—Doronicum scorpioides.  
*alpina*, Willd. ex Steud. Nom. ed. I. 70—montana.  
*altaica*, Turcz. in Bull. S. c. Nat. Mosc. xx. (1847) ii. 12.—Mont. Altai.  
*amplexicaulis*, Nutt. in Trans. Am. Phil. Soc. N. S. vii. (1841) 408.—Am. bor. occ.  
*amplexicaulis*, Wall. ex DC. Prod. vi. 314—Senecio amplexicaulis.  
*angustifolia*, A. Gray, in Am. Journ. Sc. Ser. II. xxxiii. (1862) 238—Parryi.  
*angustifolia*, Turcz. ex Ledeb. Fl. Ross. ii. 622—montana.  
*angustifolia*, Vahl, Fl. Dan. t. 1524—alpina.  
*auriculata*, Willd. ex Ledeb. Fl. Ross. ii. 632—Senecio caucasicus.  
*austriaca*, Hoppe, ex Schur, Enum. Pl. Trans. 340—Doronicum austriacum.  
*Bellidiastrum*, All. Fl. Pedem. l. 205—Aster Bellidiastrum.  
*brevicaulis*, Rafn. New Fl. Am. ii. 23.—Am. bor. caffra, Linn. Syst. ed. X. 1219.—Afr. austr.  
 Chamissonis, Less. in Linnaea, vi. (1831) 238.—Am. bor.; Unalascch.  
*ciliata*, Thunb. Fl. Jap. 318—Hypochoeris grandiflora.  
*Claytoni*, Pursh, Fl. Am. Sept. ii. 527—nudicaulis.  
*Clusii*, All. Fl. Pedem. i. 205. t. 17. f. 1—Doronicum Clusii.

## ARNICA:—

- cordata*, E. Mey. ex DC. Prod. vii. 16—Gerbera tomentosa.  
*cordata*, Thunb. Prod. Pl. Cap. 154—Gerbera cordata.  
*cordata*, Wulf. in Roem. Arch. iii. iii. 408—Doronicum caucasicum.  
*cordifolia*, Hook. Fl. Bor. Am. i. 331.—Am. bor.  
*coronopifolia*, Linn. Sp. Pl. 885—Gerbera coronopifolia.  
*corsica*, Loisel. Fl. Gall. 576. t. 20—Doronicum corsicum.  
*crenata*, Thunb. Prod. Pl. Cap. 154—Mairia crenata.  
*crocea*, Linn. Sp. Pl. 885—Gerbera Burmanni.  
*discoidea*, Benth. Pl. Hartw. 319.—Calif.  
*Doronicum*, Jacq. Fl. Austr. i. 57—Senecio Doronicum.  
*Doronicum*, Pursh, Fl. Am. Sept. ii. 528—Senecio Pseudo-arnica.  
*floccosa*, Bert. ex DC. Prod. vi. 357—Senecio arachnoideus.  
*foliosa*, Nutt. in Trans. Am. Phil. Soc. N. S. vii. (1841) 407.—Am. bor.  
*fulgens*, Pursh, Fl. Am. Sept. ii. 527—alpina.  
*Gerbera*, Burm. f. Fl. Cap. Prod. 27—Gerbera ferruginea.  
*Gerbera*, Linn. Sp. Pl. 885—Gerbera asplenifolia.  
*glacialis*, Wulf. in Jacq. Coll. i. 230; et Ic. Rar. iii. 15. t. 586—Doronicum glaciale.  
*grandis*, Thunb. Prod. Pl. Cap. 154—Alciope lanata.  
*helvetica*, G. Don, ex Loud. Hort. Brit. 351—montana.  
*hirsuta*, Forsk. Fl. Aegypt. Arab. 151—Gerbera hirsuta.  
*incana*, Pers. Syn. ii. 452—Trichocline incana.  
*intermedia*, Turcz. in Bull. Soc. Nat. Mosc. xxiv. (1851) i. 203.—Sibir.  
*insuloides*, Vahl, Symb. Bot. ii. 91—Heterolepis decipiens.  
*japonica*, Thunb. Fl. Jap. 319—Senecio japonicus.  
*lanata*, Thunb. Prod. Pl. Cap. 154—Alciope lanata.  
*lancoolata*, Nutt. in Trans. Am. Phil. Soc. N. S. vii. (1841) 407—Chamissonis.  
*lanigera*, Tenore, Prod. Fl. Neap. (1811) 49—Senecio arachnoideus.  
*latifolia*, Bongard, Vég. Isl. Sitch. 29.—Am. bor. occ.  
*linifolia*, Wall. Cat. n. 3285—Senecio linifolius.  
*longifolia*, Eaton, in Bot. King, Exped. 186.—Am. bor. occ.  
*macrophylla*, Nutt. in Trans. Am. Phil. Soc. N. S. vii. (1841) 408—cordifolia.  
*maritima*, Linn. Sp. Pl. 884—Senecio Pseudo-arnica.  
*Mensiesii*, Hook. Fl. Bor. Am. i. 331—latifolia.  
*microphylla*, Walp. Rep. ii. 652, err. typ.—macrophylla.  
 Mollii, Schrank, Prim. Fl. Salisb. 213.—Europ.  
*mollis*, Hook. Fl. Bor. Am. i. 331—Chamissonis.  
*montana*, Hook. l. c. 330 (pro parte)—foliosa.  
*montana*, Linn. Sp. Pl. 884.—Europ.; As. bor.  
*nevadensis*, A. Gray, in Proc. Am. Acad. xix. (1883) 55.—Calif.  
*nivea*, Wall. Cat. n. 3143—Gerbera nivea.  
*nudicaulis*, Ell. Sketch. ii. 333.—Am. bor.  
*obtusifolia*, Less. in Linnaea, vi. (1831) 236.—Unalascch.  
*obtusifolia*, Wall. ex DC. Prod. vi. 314—Senecio amricoides.  
*operina*, Rich. & Less. Fl. Nov. Zel. 231—seq.  
*oporina*, Forst. f. Prod. 56—Olearia operina.  
*palmata*, Thunb. Fl. Jap. 319—Senecio synelisis.  
 Parryi, A. Gray, in Am. Nat. viii. (1874) 213.—Am. bor. occ.  
*parviflora*, A. Gray, in Proc. Am. Acad. vii. (1868) 363.—Calif.  
*peruviana*, Pers. Syn. ii. 452—Werneria rigida.  
*petiolata*, Schur, Enum. Pl. Trans. 342.—Europ.  
*Pilosella*, Burm. ex DC. Prod. vii. 17 (=an Arctotidea?)—Cf. DC. in loc.—Afr. austr.  
*piloselloides*, Linn. Pl. Afr. Rar. 22. n. 73 (1760)—Gerbera piloselloides.  
*plantaginea*, Pursh, Fl. Am. Sept. ii. 527.—Am. arct.  
*plantaginifolia*, Gilib. Fl. Lituan. i. 210—montana.  
*pyrolaefolia*, Pers. Syn. ii. 454—Gerbera Burmanni.  
*rotundifolia*, Willd. Sp. Pl. iii. 2110—Bellium rotundifolium.  
*sachalinensis*, A. Gray, in Proc. Am. Acad. xix. (1883) 55.—Ins. Sachal.  
*scorpioides*, Adams, ex Ledeb. Fl. Ross. ii. 632—Senecio caucasicus.

## ARNICA:—

- scorpioides*, Jacq. Austr. iv. 26. t. 349.—Europ.  
*scorpioides*, Linn. Sp. Pl. 884—Doronicum grandiflorum.  
*senecionoides*, Fenzl, ex Boiss. Fl. Orient. iii. 394—Senecio cilicicus.  
*serrata*, Thunb. Fl. Cap. ed. Schult. 669—Gerbera ferruginea.  
*sinuata*, Thunb. Prod. Pl. Cap. 154—Gerbera ferruginea.  
*spinulosa*, Pers. Syn. ii. 452—Alciope tabularis.  
*styriaca*, Vill. Prosp. 32—Doronicum Clusii.  
*tabularis*, Thunb. Prod. Pl. Cap. 154—Alciope tabularis.  
*tussilaginea*, Burm. f. Fl. Ind. 182—Senecio Kam-pferi.  
*unalascchensis*, Less. in Linnaea, vi. (1831) 238.—Ins. Aleut.; Unalascch.  
*viscosa*, A. Gray, in Proc. Am. Acad. xiii. (1875) 374.—Calif.  
*Wulfeniana*, Pollini, in Giorn. Fis. Pav. ix. (1826) 100—Doronicum Columnae.

ARNOCRINIUM, Endl. & Lehm. ex Lehm. Pl. Preiss. ii. 41 (1846). LILIACEAE, Benth. & Hook. f. iii. 795.

*Drummondii*, Endl. ex Lehm. l. c.—Austral.  
*glabrum*, Baker, in Journ. Linn. Soc. xvii. (1880) 416.—Austral.  
 Preissii, Lehm. Pl. Preiss. ii. 42.—Austral.

ARNOGLOSSUM, S. F. Gray, Nat. Arr. Brit. Pl. ii. 261 (1821) = Plantago, Tourn.

- alpina*, S. F. Gray, l. c. 294—P. alpina.  
*gramineum*, S. F. Gray, l. c. 293—P. maritima.  
*incanum*, S. F. Gray, l. c. 292—P. media.  
*lancoolatum*, S. F. Gray, l. c. 293—P. lanceolata.  
*maritimum*, S. F. Gray, l. c.—P. maritima.  
*subulatum*, S. F. Gray, l. c. 294—P. Coronopus.

ARNOGLOSSUM, Rafn. Fl. Ludov. 64 (1817). POSITAE.

- plantagineum*, Rafn. l. c. 65 (quid f).—Am. bor.  
 ARNOLDIA, Blume, Bijdr. 868 (1826) = *Waldmannia*, Linn. (Saxifr.).  
*fraxinifolia*, Blume, in Flora, xli. (1858) 254—W.  
*fraxinifolia*, Miq.  
*heterophylla*, Blume, Bijdr. 868 = W. Blumei, Gray.  
*pinната*, Blume, l. c. = W. Blumei, Planch.

ARNOLDIA, Cass. in Dict. Sc. Nat. xxx. 330 (1826) = *Dimorphotheca*, Moench (Compos.).

- aurea*, Cass. l. c. 331—D. chrysanthemifolia.  
*chrysanthemifolia*, Steud. Nom. ed. II. i. 256—D. chrysanthemifolia.  
*chrysanthemifolia*, Steud. Nom. ed. II. i. 256—D. chrysanthemifolia.  
*Tragus*, Steud. Nom. ed. II. i. 256—D. Tragus.  
*Ventianiana*, Presl, Repert. 192, in nota = D. chrysanthemifolia.  
*viscosa*, Steud. Nom. ed. II. i. 256—D. cuneata.

ARNOPOGON, Willd. Sp. Pl. iii. 1496 (1805) = *Urtica* *spermum*, Scop. (Compos.).

- asper*, Willd. l. c. 1497 = U. picroides.  
*capensis*, Willd. l. c. = U. picroides.  
*Dalechampi*, Willd. l. c. 1496 = U. Dalechampi.  
*picroides*, Willd. l. c. = U. picroides.

ARNOSERIS, Gaertn. Fruct. ii. 355. t. 157 (1791). COMPOSITAE, Benth. & Hook. f. ii. 507.

- foetida*, Dum. Fl. Belg. 63 = Crepis foetida.  
*gracilis*, Sch. Bip. in Pollichia, xxii-xxiv. (1866) 201—Apogon gracilis.  
*humilis*, Sch. Bip. l. c. = Apogon humilis.  
*minima*, Dum. Fl. Belg. 63 = pusilla.  
*pusilla*, Gaertn. Fruct. ii. 355. t. 157.—Europ.

ARNOTTIA, A. Rich. in Mem. Soc. Hist. Nat. Par. f. iii. 622.

- inermis*, S. Moore, in Baker, Fl. Maurit. 339.—Ins. Mascar.  
*mauritanica*, A. Rich. in Mem. Soc. Hist. Nat. Par. (1828) 30.—Ins. Mascar.

AROMADENDRON, Blume, Bijdr. 10 (1825) = *Thauma*, Juss. (Magnol.).

- elegans*, Blume, l. c. 10 = T. elegans.  
*glaucaum*, Korth, ex Miq. Fl. Ind. Bat. i. 2. 16—T. glauca.

**AROMADENDRON**, Andr. ex Stend. Nom. ed. II. i. 134 (1840) et **AROMADENDRUM**, Andr. ex Steud. l. c. 599, in syn. (1840) = **Eucalyptus**, L'Hérit. (Myrtac.).

**AROMIA**, Nutt. in Trans. Am. Phil. Soc. Ser. II. vii. (1841) 395 = **Amblyopappus**, Hook. (Compos.). *tenifolia*, Nutt. l. c. 396 = **Amblyop. pusillus**.

**ARON**, Adans. Fam. ii. 470 (1763). *dracunculium*, St. Lag. in Ann. Soc. Bot. Lyon, vii. (1860) 119 = **Dracunculus vulgaris**. *nicotianum*, St. Lag. l. c. = **Colocasia antiquorum**.

**ARONGANA**, Choisy, in DC. Prod. i. 541 (1824) = **Baronga**, Thou. (Hyperic.).

**ARONIA**, Mitchell, in Act. Acad. Nat. Cur. viii. (1748) 266, App. = **Orontium**, Linn. (Aroid.).

**ARONIA**, Medic. Phil. Bot. i. 140 (1789) = **Osteomeles**, Lodi. (Rosac.).

**ARONIA**, Pers. Syn. ii. 39 (1807) = **Amelanchier**, Lodi. (Rosac.). *offinis*, Neum. ex Tausch, in Flora, xxi. (1838) i. Beibl. 1. 77 = **Amel. canadensis**. *alnifolia*, Nutt. Gen. Am. i. 306 = **Amel. alnifolia**. *Amelanchier*, Dum. Fl. Belg. 92 = **Amel. vulgaris**. *arbores*, Barton, Comp. Fl. Phil. i. 228 = **Amel. canadensis**. *arbutifolia*, Medic. Phil. Bot. i. 140 = **Pyrus arbutifolia**. *aria-chamaemespilus*, Reichb. Fl. Germ. Excurs. 630 = **Pyrus Chamaemespilus**. *asiatica*, Sieb. & Zucc. Fl. Jap. i. 87. t. 42 = **Amel. canadensis**. *botryopium*, Pers. Syn. ii. 39 = **Amel. canadensis**. *Chamaemespilus*, Pers. l. c. = **Pyrus Chamaemespilus**. *cordata*, Rafin. Med. Fl. ii. 196 = **Amel. canadensis**. *ovata*, Pers. l. c. 40 = **Amel. vulgaris**. *densiflora*, Spach, Hist. Veg. Phan. ii. 88 = **Pyrus arbutifolia**. *depressa*, Spach, l. c. 90 = **Pyrus arbutifolia**. *lobata*, Spach, l. c. 89 = **Pyrus arbutifolia**. *lobundata*, Sweet, Hort. Brit. ed. I. 485 = **Pyrus spectabilis**. *pubescens*, Spach, Hist. Vég. Phan. ii. 89 = **Pyrus arbutifolia**. *grandifolia*, Sweet, Hort. Brit. ed. II. 177 = **Pyrus arbutifolia**. *Rostii*, Carr. in Rev. Hort. (1873) 470 = **Pyrus intermedia**. *japonica*, Hort. ex C. Koch, Dendrol. i. 179 = **Pyrus japonica**. *latifolia*, Riddell, Suppl. Cat. Pl. Ohio, 24 = **Amel. canadensis**. *melanocarpa*, Nutt. ex Eil. Sketch, i. 556 = **Pyrus arbutifolia**. *ovata*, Neum. ex Tausch, in Flora, xxi. (1838) 714 = **Amel. canadensis**. *perara*, Wallr. Beitr. Fl. Hercyn. 206. —Europ. *procera*, Neum. ex Tausch, in Flora, xxi. (1838) 715 = **Amel. canadensis**. *pubens*, Spach, Hist. Vég. Phan. ii. 90 = **Pyrus arbutifolia**. *pumila*, M. Roem. Syn. iii. Rosif. 161 = **Pyrus arbutifolia**. *pyrifolia*, Lam. Encyc. i. 83 = **Pyrus arbutifolia**. *racemosa*, Schur, Enum. Pl. Transs. 207 = **Amel. celtica**. *retundifolia*, Pers. Syn. ii. 39 = **Amel. vulgaris**. *sanguinea*, Nutt. Gen. Am. i. 306 = **Amel. canadensis**. *viridifolia*, Spach, Hist. Vég. Phan. ii. 87 = **Pyrus spuria**. *spuria*, M. Roem. Syn. iii. Rosif. 158 = **Pyrus spuria**. *subcordata*, Rafin. ex DC. Prod. ii. 632 = **Amel. canadensis**. *tomentosa*, Wallr. Beitr. Fl. Hercyn. 206 = **Amel. vulgaris**. *Walcroniana*, M. Roem. Syn. iii. Rosif. 159 = **Pyrus paniculata**.

**ARONICUM**, Neck. Elem. i. 27 (1790) = **Doronicum**, Linn. (Compos.). *alticum*, DC. Prod. vi. 320 = **D. alticum**.

**ARONICUM** :—  
*Bauhini*, Reichb. f. Ic. Fl. Germ. xvi. 32 = **D. hirsutum**. *carpathicum*, Schur, in Verh. Siebenb. Ver. Naturw. x. (1859) 137 = **D. grandiflorum**. *Clusii*, Koch, Syn. ed. I. 382 = **D. hirsutum**. *cordatum*, Schur, in Verh. Siebenb. Ver. Naturw. iv. (1853) 41 = **D. cordatum**. *corsicum*, DC. Prod. vi. 319 = **D. corsicum**. *Doronicum*, Reichb. Fl. Germ. Excurs. 233 = **D. Clusii**. *glaciale*, Reichb. l. c. 234 = **D. glaciale**. *latifolium*, Reichb. l. c. = **D. grandiflorum**. *scorpioides*, DC. Prod. vi. 319; Koch, Syn. ed. I. 382 = **D. grandiflorum**. *scorpioides*, St. Lag. in Ann. Soc. Bot. Lyon, vii. (1860) 119 = **D. grandiflorum**. *viscosum*, Freyn & Gautier, in Bull. Soc. Bot. Fr. xxviii. (1881) 50. —Europ.

**AROSMA**, Rafin. Fl. Tellur. iii. 66 (1836) = **Caladium**, Vent. (Aroid.). *acutifolia*, Rafin. l. c. = **C. bicolor**! *obtusifolia*, Rafin. l. c. = **C. bicolor**!

**AROTON**, Neck. Elem. ii. 336 (1790) = **Croton**, Linn. (Euphorb.).

**AROUNA**, Aubl. Pl. Gui. i. 16. t. 5 (1775) = **Dialium**, Linn. (Legumin.). *divaricatum*, Willd. Sp. Pl. i. 156 = **D. divaricatum**. *guianensis*, Aubl. Pl. Gui. i. 16 = **D. divaricatum**.

**ARPITIUM**, Neck. Elem. i. 168 (1790) = **Ligusticum**, Linn. (Umbell.). *simplex*, Sweet, Hort. Brit. ed. II. 591 = **L. simplex**.

**ARPOPHYLLUM**, Llave & Lex. Nov. Veg. Descr. fasc. ii. (Orch. Opusc.) 19 (1825). **ORCHIDEAE**, Benth. & Hook. f. iii. 492. *alpinum*, Lindl. in Benth. Pl. Hartw. 93 (1842). —Mexic. *cardinale*, Linden & Reichb. f. in Bonplandia, ii. (1854) 282. —Mexic. *giganteum*, Hartw. ex Lindl. in Ann. Nat. Hist. iv. (1840) 884. —Mexic. *medium*, Reichb. f. Beitr. Orch. Centr. Am. 89. —Guatemala. *spicatum*, Llave & Lex. Nov. Veg. Descr. fasc. ii. (Orch. Opusc.) 20. —Mexic. *squarrosus*, Hort. Donat. ex Lubbers, Cat. Pl. Rar. San Donato (1880) 15 = **spicatum**.

**ARRABIDAEEA**, DC. in Bibl. Univ. Genev. xvii. (1838) 126 (Rev. Bign. 10). **BIGNONIACEAE**, Benth. & Hook. f. ii. 1032. **CHASMA**, Schott, in Spreng. Syst. Cur. Post. 469 (1827). **VASCONCELLIA**, Mart. in Flora, xxiv. (1841) ii. Beibl. 12 (Herb. Fl. Bras. 252). *acutifolia*, DC. Prod. ix. 185. —Bras. *Agnus-castus*, DC. l. c. 183. —Bras. *argentea*, Wawra, in Oestr. Bot. Zeitschr. (1879) 216. —Bras. *Blanchetii*, DC. Prod. ix. 186 = **Bignonia Blanchetii**. *condicans*, DC. l. c. 185. —Guiana. *Chica*, Verl. in Rev. Hort. (1866) 154 = **Bignonia Chica**. *Clausseni*, DC. l. c. 186. —Bras. *conjugata*, Mart. in Flora, xxiv. (1841) ii. Beibl. 46. —Bras. *conchroides*, DC. Prod. ix. 183. —Bras. *cordifolia*, Klotzsch, in Schomb. Fauna & Fl. Guy. 1158. —Guiana. *desertorum*, DC. Prod. ix. 185. —Bras. *fasciculata*, DC. l. c. —Bras. *florida*, DC. l. c. 184. —Bras. *obovata*, DC. l. c. 185. —Bras. *Orbignyana*, DC. l. c. 184. —Bolivia. *paniculata*, Seem. in Trans. Linn. Soc. xxiii. (1862) 14. —Ins. Martinic. *platyphylla*, DC. Prod. ix. 186. —Bras. *Pleci*, DC. l. c. 184. —Venezuela. *pruinosa*, Klotzsch, in Schomb. Fauna & Fl. Guy. 1158. —Guiana. *rosea*, DC. Prod. ix. 185. —Bras. *rubrinervis*, Miers, in Proc. Roy. Hort. Soc. iii. (1863) 192. —Bras. *Salzmanni*, DC. Rev. Bign. 10. (1838). —Bras.

**ARRABIDAEEA** :—  
*Sego*, DC. in Bibl. Univ. Genev. xvii. (1838) 126; et Prod. ix. 183 = **A. Agnus-castus**. *Sieberi*, DC. l. c. 186. —Bras. *subincana*, DC. l. c. 184 = **Bignonia subincana**. *tuberculata*, DC. l. c. —Bras. *virescens*, DC. l. c. —Bras.

**ARRABIDAEEA**, Steud. Nom. ed. II. i. 135 (1840) = **Cormonema**, Reissek (Rhamn.). *spinosa*, Steud. l. c. = **C. spinosum**.

**ARRACACHA**, DC. in Bibl. Univ. Genev. xl. (1829) 74; et Prod. iv. 243 (1830) = seq.

**ARRACACIA**, Bancr. in Jamaic. Journ. iv. (1826) 18. **UMBELLIFERAE**, Benth. & Hook. f. i. 884. **ARRACACHA**, DC. in Bibl. Univ. Genev. xl. (1829) 74; et Prod. iv. 243 (1830). **BANCROFTIA**, Billb. in Linneska Samfund. Handl. i. 1892 (1833) 39. **DEWEYA**, Torr. & Gray, Fl. N. Am. i. 641 (1840). **PENTACRYPTA**, Lehm. in Linnaea, v. (1830) 380. t. 5. **VELAEA**, DC. Prod. iv. 230 (1830). *acuminata*, Benth. Pl. Hartw. 187. —Mexic. *atropurpurea*, Benth. & Hook. f. ex Hemsl. Biol. Centr. Am. Bot. i. 564. —Mexic. *decumbens*, Benth. & Hook. f. l. c. —Mexic. *esculenta*, DC. Prod. iv. 244 = **xanthorrhiza**. *glaucescens*, Benth. Pl. Hartw. 187. —Mexic. *moschata*, DC. Prod. iv. 244. —Am. merid. *tolucensis*, Hemsl. Biol. Centr. Am. Bot. i. 564. —Mexic. *xanthorrhiza*, Bancr. in Jamaic. Journ. iv. (1826) 18. —Jamaica.

**ARRHENACHNE**, Cass. in Dict. Sc. Nat. iii. 253 (1828) = **Baccharis**, Linn. (Compos.). *juncea*, Cass. l. c. = **B. juncea**.

**ARRHENATHERUM**, Beauv. Agrost. 55. t. 11. f. 5 (1812). **GRAMINEAE**, Benth. & Hook. f. iii. 1161. *americanum*, Beauv. l. c. 56 = **Avena pensylvanica**. *asperum*, Opiz, in Lotos, iii. (1853) 65 = **avenaceum**. *avenaceum*, Beauv. Agrost. 55. t. 11. f. 5. —Europ. *avenaceum*, Boiss. Voy. Bot. Espagne, ii. 657 = **erianthum**. *biaristatum*, Peterm. Fl. Lips. Excurs. 106 = **avenaceum**. *bulbosum*, Kunze, ex Anders. in Walp. Ann. vi. 1003 = **erianthum**. *bulbosum*, Presl, Cyp. et Gram. Sic. 29 = **avenaceum**. *cechicum*, Opiz, in Lotos, iii. (1853) 66 = **avenaceum**. *elatius*, Beauv. Agrost. 56 = **avenaceum**. *erianthum*, Boiss. & Reut. Diag. Pl. Hispan. 121. —Lusit.; Alg. *exserens*, Opiz, in Lotos, iii. (1853) 65 = **avenaceum**. *kentuckense*, Torr. ex Steud. Nom. ed. II. i. 135. —Am. bor. *Kotschyi*, Boiss. Diagn. Ser. I. vii. 122. —Oriens. *longifolium*, Dulac, Fl. Hautes-Pyr. 78 = **pallens**. *palaestinum*, Boiss. Diagn. Ser. I. xiii. 51 = **avenaceum**. *pallens*, Link, Hort. Berol. i. 124. —Lusit.; Hisp. *pennsylvanicum*, Torr. Fl. N. Am. i. 130 = **Avena pensylvanica**. *precatorium*, Beauv. Agrost. 56 = **avenaceum**. *rivulare*, Opiz, in Lotos, iii. (1853) 65. —Europ. *rupestre*, Dum. Obs. Gram. Belg. 146. —Europ. *Thorei*, Desm. Cat. Dord. (1840) = **pallens**. *savadianum*, Opiz, in Lotos, iii. (1853) 66 = **avenaceum**.

**ARRHOSTOXYLON**, Mart. ex Nees, in Mart. Fl. Bras. ix. 57. t. 6 et 209 (1847) = seq.

**ARRHOSTOXYLUM**, Mart. ex Nees, in DC. Prod. xi. 209 (1847) = **Ruellia**, Linn. (Acanth.). *achimeniflorum*, Oerst. in Kjoeb. Vidensk. Meddel. (1854) 131 = **R. achimeniflorum**. *acutangulum*, Mart. ex Nees, in Mart. Fl. Bras. ix. 58 = **R. acutangula**. *affine*, Nees, in Mart. Fl. Bras. ix. 59. —Bras. *album*, Nees, l. c. 60 = **Ruellia alba**. *amplexicaule*, Nees, l. c. 59. —Bras. *ciliatiflorum*, Nees, in DC. Prod. xi. 216 = **R. ciliatiflora**.

## ARRHOSTOXYLUM:—

- coccineum*, Nees, in Mart. Fl. Bras. ix. 63 = R. coccinea.  
*costatum*, Nees, l. c. 61 = R. costata.  
*curviflorum*, Nees, l. c. 62 = R. curviflora.  
*formosum*, Nees, in DC. Prod. xi. 215 = R. formosa.  
*fulgidum*, Nees, in Mart. Fl. Bras. ix. 59 = R. fulgida.  
*glabrum*, Nees, l. c. 58. — Bras.  
*Haenkeanum*, Nees, in DC. Prod. xi. 211. — Peruv.  
*Hartwegianum*, Nees, l. c. 209. — N. Granat.  
*inflatum*, Nees, l. c. 215 = R. inflata.  
*jussieuoides*, Nees, l. c. 212 = R. jussieuoides.  
*laxum*, Nees, in Mart. Fl. Bras. ix. 57. — Bras.  
*longiflorum*, Nees, l. c. 62 = seq.  
*longifolium*, Nees, in DC. Prod. xi. 214 = R. longifolia.  
*microphyllum*, Nees, in Mart. Fl. Bras. ix. 61 = Calophanes microphylla?  
*nitidum*, Nees, l. c. 59. — Bras.  
*pedunculatum*, Nees, in DC. Prod. xi. 211 = R. pedunculosa.  
*repens*, Mart. Fl. Bras. ix. 60. — Bras.  
*roseum*, Nees, l. c. 61. — Bras.  
*rubrum*, Nees, in DC. Prod. xi. 209 = R. rubra.  
*siloaccola*, Nees, in Mart. Fl. Bras. ix. 60 = R. formosa.  
*splendendum*, Nees, l. c. — Bras.  
*stemonacanthoides*, Oerst. in Kjoeb. Vidensk. Meddel. (1854) 130 = R. stemonacanthoides.  
*subsessile*, Nees, in Mart. Fl. Bras. ix. 58. — Bras.  
*terminale*, Nees, in DC. Prod. xi. 214. — Peruv.  
*violaceum*, Nees, l. c. 216 = R. violacea.  
*Willdenovianum*, Nees, l. c. 209. — Ind. occ.

ARRHYNCHIUM, Lindl. in Paxt. Flow. Gard. i. 142 (1850-51) = *Arachnanthe*, Blume (Orchid.).  
*labrosum*, Lindl. & Paxt. l. c. = *Arachn. bilinguis*.

ARROSTIA, Rafin. Caratteri, 75 (1810) = *Gypsophila*, Linn. (Caryophyll.).  
*altissima*, Rafin. Fl. Tellur. ii. 54 = G. altissima.  
*dichotoma*, Rafin. Caratteri, 75 = G. Arrostii.  
*paniculata*, Rafin. Fl. Tellur. ii. 53 = G. paniculata.

ARROWSMITHIA, DC. Prod. vii. 254 (1838).  
 COMPOSITAE, Benth. & Hook. f. ii. 329.  
*stypelloides*, DC. l. c. — Afr. austr.

ARROZIA, Schrad. ex Kunth, Enum. Pl. i. 11 (1838) = *Luziola*, Juss. (Gramin.).  
*micrantha*, Schrad. l. c. (= *Caryochloa brasiliensis*). — Bras.

ARRUDEA, A. St. Hil. & Camb. Fl. Bras. Mer. i. 318. t. 66 (1827) = *Clusia*, Linn. (Guttif.).  
*bicolor*, Benth. in Hook. Kew Journ. iii. (1851) 166 = C. bicolor.  
*clusioides*, A. St. Hil. et Camb. Fl. Bras. Mer. i. 319. — Bras.  
*purpurea*, Splitg. in Hoen. & De Vriese, Tijdschr. ix. (1842) 103. — Guiana.

ARSACE, Fourr. in Ann. Soc. Linn. Lyon, N. S. xvii. (1869) 113 = *Erica*, Linn.  
*arborea*, Fourr. l. c. = E. arborea.

ARSIS, Lour. Fl. Cochinch. 335 (1790) = *Grewia*, Linn. (Tiliac.).  
*rugosa*, Lour. l. c. = G. Microcos.

ARTABOTRYS, R. Br. in Bot. Reg. t. 423 (1820).  
 ANONACEAE, Benth. & Hook. f. i. 24.  
 ROPALOPETALUM, Griff. Notul. iv. 16 (1845).  
*Blumei*, Benth. Fl. Hongk. 10 = honkongensis.  
*Blumei*, Hook. f. & Thoms. Fl. Ind. i. 128. — Java.  
*brachypetalus*, Benth. in Trans. Linn. Soc. xxiii. (1862) 467. — Afr.  
*burmanicus*, DC. in Mém. Soc. Phys. Genève. v. (1832) 212. — Burma.  
*caudatus*, Wall. Cat. n. 6417. — Reg. Himal.  
*crassifolius*, Hook. f. & Thoms. in Hook. f. Fl. Brit. Ind. i. 54. — Burma; Malaya.  
*Cumingianus*, Vidal, Phan. Cuming. Philipp. 169. — Ins. Philipp.  
*densiflorus*, Wall. ex Voigt, Hort. Suburb. Calc. 16, nomen. — Ind. or.  
*hamatus*, Benth. in Hook. Kew Journ. iii. (1851) 257 = honkongensis.

## ARTABOTRYS:—

- hamatus*, Blume, Fl. Jav. Anon. 60. t. 29 = odoratissimus.  
 Hildebrandtii, O. Hoffm. Sert. Pl. Madag. 3. — Madag.  
*honkongensis*, Hance, in Journ. Bot. viii. (1870) 71. — Hongkong.  
*inodorus*, Zipp. in Ann. Mus. Bot. Lugd. Bat. ii. 41. — N. Guinea.  
*intermedius*, Hassk. Cat. Pl. Hort. Bogor. 175. — Java.  
*Kurzii*, Hook. f. & Thoms. in Hook. f. Fl. Brit. Ind. i. 54. — Burma.  
*macrophyllus*, Hook. f. in Hook. Niger Fl. 207. — Afr. trop.  
*madagascariensis*, Miq. Ann. Mus. Bot. Lugd. Bat. ii. 42. — Madag.  
*Maingayi*, Hook. f. & Thoms. in Hook. f. Fl. Brit. Ind. i. 55. — Malacca.  
*malayanus*, Griff. Notul. iv. 713 = *Xylopia ferruginea*.  
*odoratissimus*, Blume, Fl. Jav. Anon. 59 = honkongensis.  
*odoratissimus*, R. Br. in Bot. Reg. t. 423. — Ind. or.; Malaya.  
*parviflorus*, Miq. Ann. Mus. Bot. Lugd. Bat. ii. 41. — Sumatr.  
*pleurocarpus*, Maing. ex Hook. f. & Thoms. in Hook. f. Fl. Brit. Ind. i. 54. — Malacca.  
*polygynus*, Miq. Ann. Mus. Bot. Lugd. Bat. ii. 41. — Borneo.  
*siamensis*, Miq. l. c. 42. — Siam.  
*speciosus*, Kurz, ex Hook. f. & Thoms. in Hook. f. Fl. Brit. Ind. i. 55. — Ina. Andam.  
*suaveolens*, Blume, Fl. Jav. Anon. 62. — Ind. or.; Malaya.  
*sumatranus*, Miq. Fl. Ind. Bat. Suppl. i. 375. — Sumatr.  
 Thomsoni, Oliver, Fl. Trop. Afr. i. 29. — Afr. trop.  
*unguiculatus*, Wall. Cat. n. 6415 F. — Ind. or.  
*uncatus*, Baill. Hist. Pl. i. 232 = odoratissimus.  
*zeylanicus*, Hook. f. & Thoms. Fl. Ind. i. 128. — Ind. or.

ARTANEMA, D. Don, in Sweet, Brit. Flow. Gard. Ser. II. t. 234 (1829). SCROPHULARINEAE,  
 Benth. & Hook. f. ii. 953.  
 ACHIMENES, Vahl, Symb. Bot. ii. 71 (1791).  
 DICEROS, Pers. Syn. ii. 164 (1807).  
*angustifolium*, Benth. Scroph. Ind. 39. — Singapore.  
*fimbriatum*, D. Don, in Sweet, Brit. Flow. Gard. Ser. II. t. 234. — Austral.  
*sesamoides*, Benth. Scroph. Ind. 39. — Ind. or.

ARTANTHE, Miq. Comm. Phyt. 40. t. 7, 8 (1840) = *Piper*, Linn.

- abutilifolia*, Miq. Syst. Pip. 385 = P. abutilifolium.  
*abutiloides*, Miq. l. c. 384 = P. abutiloides.  
*acutifolia*, Miq. l. c. 428 = P. acutifolium.  
*adenandra*, Miq. l. c. 515 = P. adenandrum.  
*adenophora*, Miq. l. c. 514 = P. adenophorum.  
*adenophylla*, Miq. in Linnaea, xx. (1847) 170 = P. colubrinum.  
*adunca*, Miq. Comm. Phyt. 49. t. 4 = P. aduncum.  
*aequalis*, Miq. Syst. Pip. 511 = P. aequale.  
*aquistrophylla*, Miq. l. c. 391 = P. cardiophyllum.  
*affinis*, Miq. in Linnaea, xviii. (1844) 228 = P. affine.  
*alaris*, Miq. Syst. Pip. 406 = P. alare.  
*albida*, Miq. l. c. 415 = P. albidum.  
*alnoides*, Miq. l. c. 462 = P. alnoides.  
*alpina*, Miq. in Hook. Lond. Journ. Bot. iv. (1845) 451 = P. alpinum.  
*alveolata*, Miq. Syst. Pip. 406 = P. alveolatum.  
*amazonica*, Miq. in Linnaea, xx. (1847) 146 = P. amazonicum.  
*ampla*, Miq. Syst. Pip. 501 = P. Rohrii.  
*amplectens*, Miq. in Linnaea, xx. (1847) 154 = P. amplectens.  
*andicola*, Miq. Syst. Pip. 415 = P. andicolum.  
*angusta*, Miq. l. c. 398 = P. angustum.  
*angustifolia*, Miq. l. c. 528 = P. consanguineum.  
*anonaefolia*, Miq. l. c. 504 = P. anonaefolium.  
*apiculata*, Klotzsch, in Hook. Journ. Bot. iv. (1842) 321 = P. anonaefolium.  
*appendiculata*, Benth. Fl. Hartw. 254 = P. appendiculatum.  
*arcuata*, Miq. Syst. Pip. 533 = P. Opizianum.  
*areolata*, Miq. in Hook. Lond. Journ. Bot. iv. (1845) 454 = P. areolatum.  
*aspera*, Miq. l. c. 456 = P. hirsutum.

## ARTANTHE:—

- asperifolia*, Miq. Syst. Pip. 441 = *Piper hirsutum*.  
*asperiuscula*, Miq. l. c. 464 = P. hirsutum.  
*auriculata*, Miq. in Linnaea, xx. (1847) 167 = P. auriculatum.  
*aurita*, Miq. Syst. Pip. 400 = P. auritum.  
*avellana*, Miq. l. c. 478 = P. avellanum.  
*baccans*, Miq. in Linnaea, xx. (1847) 166 = P. baccans.  
*bahiensis*, Presl, Epim. Bot. 227 = P. bahiense.  
*barbata*, Miq. Syst. Pip. 414 = P. barbatum.  
*Barclayana*, Miq. in Hook. Lond. Journ. Bot. iv. (1845) 460 = P. hirsutum.  
*Bartlingiana*, Miq. Syst. Pip. 510 = P. Bartlingiana.  
*Brecheiana*, Miq. l. c. 403 = P. ellipticum.  
*begoniaefolia*, Miq. l. c. — P. begoniaefolium.  
*Benthamiana*, Miq. in Hook. Lond. Journ. Bot. iv. (1845) 447 = P. Benthamianum.  
*berbicensis*, Miq. Syst. Pip. 500 = P. Hostmanniana.  
*Blanchetii*, Miq. l. c. 473 = P. Blanchetii.  
*Botrytis*, Miq. l. c. 533 = P. Botrytis.  
*brachypoda*, Benth. Bot. Voy. Sulph. 167. t. 54 = P. brachypodon.  
*brachystachya*, Miq. ex C. DC. in DC. Prod. xvi. t. 296 = P. brachystachyum.  
*brasiliensis*, Miq. in Linnaea, xx. (1847) 140. — Bras.  
*Bredemeyeri*, Miq. Syst. Pip. 429 = P. Bredemeyeri.  
*brevispicata*, Miq. l. c. 508 = P. brevispicatum.  
*Brongniartii*, Miq. l. c. 486 = P. Brongniartii.  
*Brunoniana*, Miq. l. c. 509 = P. lanceolatum.  
*caladiifolia*, Miq. l. c. 387 = P. caladiifolium.  
*caldasiana*, Miq. in Verh. Kon. Akad. Wetensch. II. (1871) 237; et in Arch. Néerl. vi. (1871) 175. — Bras.  
*calocoma*, Miq. in Seem. Bot. Voy. Herald, 139 = P. calocoma.  
*Cambessedei*, Miq. in Linnaea, xx. (1847) 161 = P. Cambessedei.  
*caracasana*, Miq. Syst. Pip. 398 = P. caracasana.  
*cardiophylla*, Presl, Epim. Bot. 225 = P. cardiophyllum.  
*caripensis*, Miq. Syst. Pip. 522 = P. caripense.  
*casapiensis*, Miq. in Hook. Lond. Journ. Bot. iv. (1845) 463 = P. casapiense.  
*cassinoides*, Miq. Syst. Pip. 490 = P. cassinoides.  
*catalpaefolia*, Miq. in Verh. en Medel. Kon. Nede. Inst. '1842' (1843) 197 = P. marginatum.  
*caudata*, Miq. l. c. 196 = P. marginatum.  
*cearensis*, Miq. Syst. Pip. 456 = P. angustifolium.  
*celtidifolia*, Miq. l. c. 462 = P. celtidifolium.  
*cernua*, Presl, Epim. Bot. 225 = P. cernuum.  
*Chamissonis*, Miq. Syst. Pip. 457 = P. Chamissonis.  
*chavicooides*, Miq. in Linnaea, xx. (1847) 135 = P. chavicooides.  
*chelseana*, Miq. Syst. Pip. 533 = P. tomentosum.  
*chimonanthifolia*, Miq. l. c. 466 = P. chimonanthifolium.  
*Churumayu*, Miq. l. c. 481 = P. Churumayu.  
*Cinnamomifolia*, Miq. l. c. 419. — Peruv.  
*Clausseniana*, Miq. in Linnaea, xx. (1847) 133 = P. Claussenianum.  
*coccoloboides*, Miq. Syst. Pip. 397 = P. coccoloboides.  
*colubrina*, Miq. l. c. 512 = P. colubrinum.  
*concinna*, Miq. in Linnaea, xx. (1847) 151 = P. concinna.  
*consanguinea*, Miq. Syst. Pip. 528 = P. consanguineum.  
*controversa*, Miq. l. c. 448 = P. hispidium.  
*cornifolia*, Miq. l. c. 479 = P. cornifolium.  
*coruscans*, Miq. l. c. 411 = P. coruscans.  
*corylifolia*, Klotzsch, in Hook. Journ. Bot. iv. (1842) 321 = P. dilatatum.  
*corylifolia*, Miq. Syst. Pip. 474 = P. dilatatum.  
*crassispicata*, Miq. l. c. 521 = P. crassispicatum.  
*crocata*, Miq. l. c. 429 = P. crocatum.  
*cumanensis*, Miq. l. c. 484 = P. cumanense.  
*curvata*, Miq. l. c. 522 = P. curvatum.  
*cuspidata*, Miq. in Hook. Lond. Journ. Bot. iv. (1845) 468 = P. pseudo-peruvianum.  
*dasyoura*, Miq. l. c. 452 = P. dasyourum.  
*dasyopoda*, Miq. l. c. 458 = P. dasyopodum.  
*decipiens*, Miq. Syst. Pip. 462 = P. decipiens.  
*decurrens*, Miq. l. c. 402 = P. tuberculatum.  
*decurrens*, Fourn. in Illustr. Hort. xxii. (1871) 239 = P. decurrens.  
*demerarana*, Miq. in Hook. Lond. Journ. Bot. iv. (1845) 464 = P. demeraranum.  
*denudans*, Miq. in Linnaea, xx. (1847) 172 = P. denudans.  
*dimidiata*, Presl, Epim. Bot. 225 = P. dimidiatum.  
*diospyrifolia*, Miq. Syst. Pip. 477 = P. diospyrifolium.  
*divergens*, Presl, Epim. Bot. 228 = P. divergens.  
*dubia*, Miq. Syst. Pip. 535 = P. chilense.



## ARTANTHE:—

- Derrilliana*, Miq. Syst. Pip. 507 = *P. anonaefolium*.  
*dogata*, Miq. l. c. 434 = *P. angustifolium*.  
*edickiana*, Miq. l. c. 412 = *P. crassinervium*.  
*Eddickiana*, Miq. in Hook. Lond. Journ. Bot. iv. (1845) 447 = *P. formosum*.  
*elipoda*, Miq. l. c. 459 = *P. eriopodon*.  
*eucalyptifolia*, Miq. Syst. Pip. 505 = *P. eucalyptifolium*.  
*excavata*, Miq. l. c. 534 = *P. excavatum*.  
*eximius*, Miq. l. c. 393 = *P. obliquum*.  
*exerens*, Miq. in Linnaea, xx. (1847) 148 = *P. crassinervium*.  
*fragilaris*, Miq. Syst. Pip. 393 = *P. nobile*.  
*flexuale*, Miq. l. c. 533 = *P. flexicaule*.  
*flexuosum*, Miq. l. c. 454 = *P. flexuosum*.  
*formosa*, Miq. l. c. 386 = *P. formosum*.  
*fuliginosa*, Miq. l. c. 455 = *P. fuliginum*.  
*fuercensis*, Miq. in Linnaea, xx. (1847) 144 = *P. estrel-lare*.  
*Gabriellana*, Miq. Syst. Pip. 476 = *P. Gabriellana*.  
*Gaudichii*, Miq. l. c. 451 = *P. aduncum*.  
*Gaudichaudiana*, Miq. l. c. 469 = *P. Gaudichau-dianum*.  
*gracilata*, Griseb. Cat. Pl. Cub. 65 = *P. rigidum*.  
*gracilata*, Miq. in Versl. en Medel. Kon. Nederl. Inst. '1842' (1843) 194 = *P. geniculatum*.  
*glabella*, Miq. Syst. Pip. 518 = *P. glabellum*.  
*glaberrima*, Miq. l. c. 481 = *P. cumanense*.  
*glabrescens*, Miq. in Hook. Lond. Journ. Bot. iv. (1845) 461 = *P. glabrescens*.  
*gracilis*, Miq. Syst. Pip. 448 = *P. gracile*.  
*grandifolia*, Miq. l. c. 408 = *P. grandifolium*.  
*granulata*, Miq. l. c. 435 = *P. angustifolium*.  
*guanensis*, Klotzsch, in Hook. Journ. Bot. iv. (1842) 321 = *P. guanense*.  
*Guilleminiana*, Miq. Syst. Pip. 409 = *P. crassinervium*.  
*Hankiana*, Miq. in Linnaea, xx. (1847) 145 = *P. Fendleri*.  
*halsiaeifolia*, Miq. Syst. Pip. 419 = *P. halsiaeifolium*.  
*Hartwegiana*, Benth. Pl. Hartw. 254 = *P. Hartwe-gianum*.  
*heterophylla*, Miq. Syst. Pip. 502 = *P. heterophyllum*.  
*hexagyna*, Miq. l. c. 412 = *P. Betle*.  
*Hilariana*, Miq. l. c. 421 = *P. Hilarianum*.  
*hirtula*, Miq. l. c. 446 = *P. hirsutum*.  
*hirtula*, Presl, Epim. Bot. 226 = *P. hirtulum*.  
*hirsuta*, Miq. Comm. Phyt. 50. t. viii. f. A = *P. asperi-folium*.  
*Hookeriana*, Miq. in Hook. Lond. Journ. Bot. iv. (1845) 446 = *P. Hookerianum*.  
*Hostmanniana*, Miq. l. c. 465 = *P. Hostmannianum*.  
*hypophylla*, Miq. Syst. Pip. 532 = *P. Kegellii*.  
*imperialis*, Miq. in Seem. Bot. Voy. Herald, 198. t. 36 = *P. imperiale*.  
*insigne*, Miq. Syst. Pip. 394 = *P. insigne*.  
*Jacquemontiana*, Miq. l. c. 463 = *P. citrifolium*.  
*jalapense*, Miq. l. c. 444 = *P. jalapense*.  
*janacensis*, Griseb. Fl. Brit. W. Ind. 170 = *P. genicu-latum*.  
*Japurensis*, Miq. in Linnaea, xx. (1847) 168 = *P. Japurensis*.  
*Javitense*, Miq. Syst. Pip. 401 = *P. javitense*.  
*Jussiacanum*, Miq. l. c. 420 = *P. Jussiacanum*.  
*Karwinskiana*, Miq. l. c. 476 = *P. Karwinskiannum*.  
*Kepelliana*, Miq. in Linnaea, xxii. (1849) 77 = *P. Kepellianum*.  
*Kunthiana*, Miq. Syst. Pip. 453 = *P. hirsutum*.  
*lacunosum*, Miq. l. c. 427 = *P. lacunosum*.  
*lancaefolia*, Miq. l. c. 433 = *P. lancaefolium*.  
*lanceolata*, Miq. l. c. 526 = *P. lancifolium*.  
*lapathifolium*, Miq. l. c. 401 = *P. lapathifolium*.  
*laurifolia*, Miq. l. c. 520 = *P. laurifolium*.  
*Lehmanniana*, Miq. in Hook. Lond. Journ. Bot. iv. (1845) 466 = *P. salicariaefolium*.  
*leptogonoides*, Miq. Syst. Pip. 520 = *P. rivinoides*.  
*Leptocarpus*, Miq. l. c. 525. — Guiana.  
*leptocarpus*, Miq. l. c. 523 = *P. lepturum*.  
*leucantha*, Miq. l. c. 405 = *P. lapathifolium*.  
*lobata*, Miq. l. c. 460 = *P. verbascifolium*.  
*Lhotskyana*, Miq. l. c. 417 = *P. Lhotskyanum*.  
*Lindiana*, Miq. in Hook. Lond. Journ. Bot. iv. (1845) 453 = *P. Artanthe*.  
*lineata*, Miq. Syst. Pip. 459 = *P. lineatum*.  
*linguaeifolia*, Miq. l. c. 533 = *P. linguaeifolium*.  
*Lucacana*, Miq. l. c. 523 = *P. Lucacanum*.  
*Lucanathiana*, Miq. l. c. 494 = *P. geniculatum*.

## ARTANTHE:—

- macrophylla*, Griseb. Fl. Brit. W. Ind. 171 = *P. genicu-latum*.  
*macrophylla*, Miq. Syst. Pip. 423 = *P. macrophyllum*.  
*macrorhyncha*, Miq. in Linnaea, xx. (1847) 173 = *P. macrorhynchon*.  
*macrostachya*, Presl, Epim. Bot. 227 = *P. macro-stachyum*.  
*magnifica*, Linden, ex Fourn. in Illustr. Hort. xxiii. (1876) t. 239 = *P. decurrens*.  
*magnifica*, Miq. Syst. Pip. 391 = *P. obliquum*.  
*malacophylla*, Presl, Epim. Bot. 227 = *P. malaco-phyllum*.  
*marginata*, Miq. Syst. Pip. 381 = *P. marginatum*.  
*Martiana*, Miq. l. c. 422 = *P. Martianum*.  
*Martinica*, Miq. l. c. 413. — Ins. Martinica.  
*Maximiliana*, Miq. in Linnaea, xx. (1847) 169 = *P. juliflorum*.  
*melanosticta*, Miq. Syst. Pip. 404 = *P. melanostictum*.  
*mexicana*, Miq. l. c. 458 = *P. mexicanum*.  
*Meyeniana*, Klotzsch, ex Miq. l. c. 524 = *P. lepturum*.  
*Meyeri*, Miq. l. c. 454 = *P. divaricatum*.  
*microstachya*, Miq. l. c. 527 = *P. microstachyon*.  
*Miersiana*, Miq. in Hook. Lond. Journ. Bot. iv. (1845) 449 = *P. Miersianum*.  
*Mikaniana*, Miq. Syst. Pip. 383 = *P. Parthenium*.  
*mitis*, Miq. l. c. 407 = *P. mitis*.  
*modesta*, Miq. l. c. 517 = *P. modestum*.  
*mollicoma*, Miq. l. c. 438 = *P. mollicomum*.  
*mollis*, Miq. in Linnaea, xx. (1847) 165 = *P. mollipi-losum*.  
*Moritziana*, Miq. l. c. xviii. (1844) 714 = *P. Moritzi-anum*.  
*nitida*, Miq. Comm. Phyt. 47. t. vii = *P. nitidum*.  
*nitidula*, Miq. Syst. Pip. 534 = *P. nitidulum*.  
*nubigena*, Miq. l. c. 432 = *P. crocatum*.  
*obesa*, Miq. l. c. 470 = *P. scabrum*.  
*oblonga*, Miq. l. c. 480 = *P. oblongum*.  
*oblongata*, Miq. l. c. 535 = *P. oblongatum*.  
*oblongifolia*, Klotzsch, in Hook. Journ. Bot. iv. (1842) 322 = *P. oblongifolium*.  
*obovata*, Miq. Syst. Pip. 508 = *P. colubrinum*.  
*obtusa*, Miq. l. c. 416 = *P. fluminense*.  
*obumbrata*, Miq. in Linnaea, xx. (1847) 142 = *P. obum-bratum*.  
*Olfersiana*, Klotzsch, in Hook. Journ. Bot. iv. (1842) 321 = *P. hirsutum*.  
*Opisii*, Miq. Syst. Pip. 440 = *P. asperifolium*.  
*opulifolia*, Miq. in Linnaea, xx. (1847) 160 = *P. Cam-bessedesii*.  
*paraisis*, Miq. l. c. 156 = *P. paraense*.  
*Parkeriana*, Miq. in Hook. Lond. Journ. Bot. iv. (1845) 46 = *P. Parkerianum*.  
*patens*, Miq. Syst. Pip. 534 = *P. nervosum*.  
*patula*, Miq. l. c. 554 = *P. patens*.  
*Pavoni*, Miq. in Hook. Lond. Journ. Bot. iv. (1845) 450 = *P. Pavoni*.  
*peduncularis*, Miq. Syst. Pip. 531 = *P. pedunculare*.  
*persicariaefolia*, Miq. l. c. 499 = *P. persicariaefolium*.  
*peruvianum*, Miq. l. c. 482 = *P. pseudo-peruvianum*.  
*phthino-tricha*, Miq. l. c. 527 = *P. phthino-trichon*.  
*phytolaccaefolia*, Miq. l. c. 534 = *P. phytolaccaefolium*.  
*pilosuscula*, Miq. l. c. 476 = *P. pilosusculum*.  
*plantaginea*, Miq. l. c. 389 = *P. plantagineum*.  
*Poeppigii*, Miq. l. c. 437 = *P. pseudo-mollicomum*.  
*polyneura*, Miq. l. c. 504 = *P. indecorum*.  
*populifolia*, Miq. l. c. 418 = *P. populifolium*.  
*pothifolia*, Miq. l. c. 399 = *P. pothifolium*.  
*pothomorpha*, Miq. l. c. 403 = *P. Pothomorpha*.  
*prunifolia*, Miq. l. c. 423 = *P. prunifolium*.  
*pseudo-churumayu*, Miq. l. c. 407 = *P. pseudo-churumayu*.  
*psilostachya*, Miq. l. c. 448 = *P. psilostachyum*.  
*punctata*, Miq. l. c. 522 = *P. punctatum*.  
*pyrifolia*, Miq. in Linnaea, xx. (1847) 159 = *P. Mastersi-anum*.  
*Radula*, Miq. l. c. 426 = *P. Bredemeyeri*.  
*ramiflora*, Miq. ex C. DC. in DC. Prod. xvi. t. 288 = *P. Hostmannianum*.  
*Regnellii*, Miq. in Linnaea, xxii. (1849) 574 = *P. Regnellii*.  
*renitens*, Miq. in Mart. Fl. Bras. iv. t. 221. — Am. trop.  
*reticulosa*, Miq. Syst. Pip. 554 = *P. reticulosum*.  
*rhododendrifolia*, Miq. l. c. 506 = *P. anonaefolium*.  
*rhynchostachya*, Miq. l. c. 526 = *P. rhynchostachyum*.  
*richardiaeifolia*, Miq. l. c. 395 = *P. richardiaeifolium*.  
*riparia*, Miq. l. c. 409 = *P. grandifolium*.  
*rivinooides*, Miq. l. c. 519 = *P. rivinooides*.

## ARTANTHE:—

- Rudgeana*, Miq. in Linnaea, xxii. (1849) 77 = *P. Rud-geanum*.  
*rudis*, Miq. Syst. Pip. 467 = *P. rude*.  
*rugosa*, Miq. l. c. 488 = *P. Rohrii*.  
*Ruisiana*, Miq. in Hook. Lond. Journ. Bot. iv. (1845) 444 = *P. pangoense*.  
*rumicifolia*, Miq. in Linnaea, xx. (1847) 141 = *P. rumicifolium*.  
*salicariaefolia*, Miq. Syst. Pip. 468 = *P. salicariae-folium*.  
*salicifolia*, Miq. l. c. 533 = *P. salicifolium*.  
*salunca*, Miq. l. c. 528 = *P. salicinum*.  
*salviaefolia*, Miq. l. c. 430 = *P. salviaefolium*.  
*sancta*, Miq. in Linnaea, xviii. (1844) 714 = *P. sanctum*.  
*saururoides*, Miq. Syst. Pip. 414 = *P. saururoides*.  
*scabra*, Miq. l. c. 447 = *P. hirsutum*.  
*scabrata*, Presl, Epim. Bot. 226. — Mexico.  
*scabrifolia*, Miq. Syst. Pip. 461 = *P. scabrifolium*.  
*scabriuscula*, Miq. l. c. 447 = *P. scabriusculum*.  
*Schachii*, Miq. in Hook. Lond. Journ. Bot. iv. (1845) 448 = *P. Schachii*.  
*Schlechtendalii*, Miq. Syst. Pip. 386 = *P. reticulatum*.  
*Schomburgkii*, Klotzsch, in Hook. Journ. Bot. iv. (1842) 322. — Guiana.  
*Schottii*, Miq. in Linnaea, xx. (1847) 157 = *P. Schottii*.  
*scopulorum*, Miq. Syst. Pip. 396 = *P. scopulorum*.  
*scutata*, Miq. in Hook. Lond. Journ. Bot. iv. (1845) 445 = *P. subscutatum*.  
*secunda*, Miq. Syst. Pip. 516 = *P. secundum*.  
*Seemanniana*, Miq. in Seem. Bot. Voy. Herald, 199. t. 39 = *P. auritum*.  
*Selloviana*, Miq. Syst. Pip. 416 = *P. Sellovianum*.  
*septuplinervia*, Miq. in Seem. Bot. Voy. Herald, 199. t. 40 = *P. septuplinervium*.  
*sororia*, Miq. in Hook. Lond. Journ. Bot. iv. (1845) 443 = *P. sororium*.  
*spectabilis*, Miq. in Linnaea, xx. (1847) 138 = *P. cernuum*.  
*staminea*, Miq. in Hook. Lond. Journ. Bot. iv. (1845) 461 = *P. geniculatum*.  
*stellipila*, Miq. in Linnaea, xx. (1847) 163 = *P. stelli-pilum*.  
*stuppea*, Miq. Syst. Pip. 430 = *P. crocatum*.  
*subaequalis*, Presl, Epim. Bot. 226 = *P. subaequale*.  
*subauriculata*, Miq. in Linnaea, xx. (1847) 150 = *P. subauriculatum*.  
*superba*, Miq. l. c. 137 = *P. obliquum*.  
*Swartziana*, Miq. Syst. Pip. 490 = *P. Swartzianum*.  
*tectoniaefolium*, Miq. l. c. 396 = *P. tectoniaefolium*.  
*tejuense*, Miq. l. c. 495 = *P. tejuense*.  
*tenuicuspis*, Miq. in Hook. Lond. Journ. Bot. iv. (1845) 457 = *P. tenuicuspis*.  
*tiliaefolia*, Miq. Syst. Pip. 388 = *P. tiliaefolium*.  
*trichoneura*, Miq. l. c. 483. — Guiana.  
*trichostachya*, Miq. l. c. 488 = *P. citrifolium*.  
*tricuspis*, Miq. ex Seem. Bot. Voy. Herald, 200. t. 42. — Panama.  
*trinervis*, Miq. l. c. 200. t. 41 = *P. trinerve*.  
*tuberculata*, Miq. Syst. Pip. 497 = *P. tuberculatum*.  
*tumida*, Miq. l. c. 465 = *P. tumidum*.  
*ulmifolia*, Miq. l. c. 472 = *P. dilatatum*.  
*umbrosa*, Miq. l. c. 470 = *P. umbratum*.  
*variegata*, Miq. l. c. 485 = *P. variegatum*.  
*Velloniana*, Miq. l. c. 436 = *P. aduncum*.  
*velutina*, Miq. l. c. 471 = *P. velutinum*.  
*verbascifolia*, Miq. l. c. 431 = *P. verbascifolium*.  
*verrucosa*, Griseb. Fl. Brit. W. Ind. 171 = *P. genicu-latum*.  
*Warakabacoura*, Miq. in Hook. Lond. Journ. Bot. iv. (1845) 469 = *P. Warakaboura*.  
*Wydleriana*, Miq. Syst. Pip. 487 = *P. cuspidatum*.  
*xestophylla*, Miq. l. c. 491 = *P. geniculatum*.  
*xylopioides*, Miq. l. c. 492 = *P. geniculatum*.  
*xylosteoides*, Miq. l. c. 422 = *P. xylosteoides*.
- ARTEDESIA**, Linn. Gen. ed. I 71 (1737). **UMBELLI-FERAE**, Benth. & Hook. f. i. 927.  
*muricata*, Linn. Sp. Pl. 212 = *Daucus muricatus*.  
*squamata*, Linn. l. c. — Oriens.  
*squamata*, Pall. in Nov. Act. Petrop. x. (1797) 308 = *Sanicula crithmifolia*.
- ARTEMISIA**, Linn. Syst. ed. I (1735). **COMPO-SITAE**, Benth. & Hook. f. ii. 435.  
**ARROTANUM**, [Tourn.] Neck. Elem. i. 98 (1790).  
**ABSINTHIUM**, Tourn. ex Linn. Syst. ed. I (1735).

## ARTEMISIA:—

- OLIGOSPORUS, Cass. in Bull. Soc. Philom. (1817) 33.  
 PICROTHAMNUS, Nutt. in Trans. Am. Phil. Soc. Ser. II. vii. (1841) 417.  
 abrotanifolium, Salisb. Prod. 191 = A. Abrotanum.  
 abrotanifolium, Siev. in Pall. N. Nord. Beitr. vii. 309.—Rossia.  
 abrotanoides, Jacq. ex DC. Prod. vi. 106 = vestita.  
 abrotanoides, Nutt. in Trans. Am. Phil. Soc. Ser. II. vii. (1841) 399 = californica.  
 Abrotanum, Habl. Taur. 128 = maritima.  
 Abrotanum, Linn. Sp. Pl. 845.—Europ.; As. temp.  
 Abrotanum, Savi, Mat. Med. t. 38 = camphorata.  
 Abrotanum, S. G. Gmel. It. i. 21 = procera.  
 absinthia, St. Lag. in Ann. Soc. Bot. Lyon, vii. (1880) 119 = A. Absinthium.  
 Absinthii, Heyne, ex Hook. f. Fl. Brit. Ind. iii. 329 = pallens.  
 absinthioides, Poir. Encyc. Suppl. i. 461 = Siversiana.  
 Absinthium, Linn. Sp. Pl. 848.—Europ.  
 abyssinica, Sch. Bip. in A. Rich. Tent. Fl. Abyss. i. 420.—Afr. trop.  
 acetica, Jacquem. ex Bess. in Bull. Soc. Nat. Mosc. ix. (1836) 86 = maritima.  
 achilleaefolia, Tenore, Fl. Nap. 190 = camphorata.  
 achilleoides, Turcz. in Bull. Soc. Nat. Mosc. v. (1832) 195 = Tanacetum achilleoides.  
 Adamsii, Bess. in Nouv. Mém. Soc. Nat. Mosc. iii. (1834) 27.—As. bor. or.  
 aemula, Steph. ex Bess. l. c. 22 = rutaefolia.  
 aethiopica, Linn. Sp. Pl. 845 = A. Herba-alba.  
 affinis, Hassk. in Flora, xxv. (1842) ii. Beibl. 22 = vulgaris.  
 affinis, Steud. Nom. ed. II. i. 136.—Sibir.  
 afra, Jacq. Hort. Schoenb. iv. 34. t. 467.—Afr. austr.  
 alba, Habl. Taur. 144 = austriaca.  
 alba, Pall. Reise. i. 502 = maritima.  
 alba, Turra, Fl. Ital. Prod. 67 = camphorata.  
 albida, Ledeb. Fl. Alt. iv. 85 = maritima.  
 albida, Willd. ex Ledeb. Fl. Ross. ii. 566 = inodora.  
 Allionii, Nym. Consp. 377 = nana.  
 alpina, Pall. ex Willd. Sp. Pl. iii. 1824 = lanata.  
 alpina, DC. ex Steud. Nom. ed. II. i. 136 = campestris.  
 alpina, Sch. Bip. ex Willk. in Flora, xxxiv. (1851) 746 = lanata.  
 altaica, Desf. Cat. Hort. Paris. (1829) 160 = pontica.  
 altissima, Ehrh. ex DC. Prod. vi. 108 = procera.  
 ambigua, Linn. Sp. Pl. ed. II. 1190 = Trichogyne laricifolia.  
 ambigua, Thunb. Prod. Pl. Cap. 147 = Scriphium vermiculatum.  
 Ammaniana, Bess. in Bull. Soc. Nat. Mosc. viii. (1835) 60.—Sibir.  
 amorphia, Rafin. Fl. Ludov. 69.—Louisiana.  
 amygdalina, Decne. in Jacquem. Voy. Bot. 92. t. 100.—Reg. Himal.  
 andicola, Don, ex Hook. & Arn. in Hook. Journ. Bot. iii. (1841) 325 = mendozana.  
 androsacea, Seem. Bot. Voy. Herald, 84. t. 6 = senjaviensis.  
 anethifolia, Fisch. ex DC. Prod. vi. 108 = procera.  
 anethifolia, Weber, ex Stechm. Artem. 29.—Sibir.  
 anglica, Hort. ex DC. Prod. vi. 103 = maritima.  
 angustifolia, S. F. Gray, Nat. Arr. Brit. Pl. ii. 450 = A. Abrotanum.  
 annua, Linn. Sp. Pl. 847.—Oriens; As. bor.  
 annua, Pall. Reise. ii. 523 = sacrorum.  
 anomala, S. Moore, in Journ. Bot. xiii. (1875) 227.—China.  
 anthriscifolia, Presl, ex Steud. Nom. ed. II. i. 136.—Hab. I.  
 apetala, Hort. Pest. ex Steud. l. c. = vulgaris.  
 apiacea, Hance, in Walp. Ann. ii. 895.—China.  
 aprica, Gebl. ex DC. Prod. vi. 125 = frigida.  
 aquatica, Lour. Fl. Cochinch. ii. 490.—China.  
 aragonensis, Lam. Encyc. ii. 269 = A. Herba-alba.  
 arborescens, Linn. Sp. Pl. ed. II. 1188.—Reg. Mediterr.  
 arbuscula, Nutt. in Trans. Am. Phil. Soc. Ser. II. vii. (1841) 398.—Am. bor. occ.  
 arctica, Bess. ex Hook. Fl. Bor. Am. i. 323 = Richardsoniana.  
 arctica, Less. in Linnaea, vi. (1831) 213 = norvegica.  
 arenaria, DC. Prod. vi. 94.—Reg. Caucas.  
 argentea, Buch, Besch. Canar. 148, 164 = canariensis.  
 argentea, L'Hérit. Ser. Angl. 22.—Sicil.; Madera.  
 argentea, Seb. & Maur. ex Willk. & Lange, Prod. Fl. Hisp. ii. 68 = arborescens.  
 argyrophylla, Ledeb. Fl. Alt. iv. 166.—Sibir.

## ARTEMISIA:—

- armeniaca, Lam. Encyc. i. 263.—Armenia.  
 armeniaca, Willd. ex Ledeb. Fl. Ross. ii. 592 = Tournefortiana.  
 Assoana, Willk. in Willk. & Lange, Prod. Fl. Hisp. ii. 69 = lanata.  
 aragonensis, Auct. vide aragonensis.  
 Athanasia, Bess. in Bull. Soc. Nat. Mosc. vii. (1834) 24 = Tanacetum fruticosum.  
 atlantica, Cass. & Dur. in Bull. Soc. Bot. Fr. ix. (1862) 298.—Algeria.  
 atrata, Lam. Encyc. i. 253 = spicata.  
 atropurpurea, Fisch. ex Herd. in Bull. Soc. Nat. Mosc. (1867) i. 231 = arctica.  
 Aucheri, Boiss. Fl. Orient. iii. 367.—Persia.  
 australis, Ehrh. ex DC. Prod. vi. 120 = biennis.  
 australis, Less. in Linnaea, vi. (1831) 522.—Ins. Sandvic.  
 austriaca, Jacq. Fl. Austr. i. 61.—Europ. or.; Oriens; As. bor.  
 baicalensis, Willd. ex DC. Prod. vi. 107 = sacrorum.  
 Balsamita, Willd. Enum. Hort. Berol. Suppl. 57 = pontica.  
 bargusinensis, Spreng. Syst. iii. 493 = borealis.  
 Barrelieri, Bess. in Bull. Soc. Nat. Mosc. ix. (1836) 87.—Hispan.  
 basilica, Webb, ex Willk. & Lange, Prod. Fl. Hisp. ii. 70 = granatensis.  
 Baumgarteni, Bess. in Nouv. Mém. Soc. Nat. Mosc. iii. (1834) 78.—Europ. austr. or.  
 Besseriana, Ledeb. Fl. Ross. ii. 590 = lagocephala.  
 Biasoletiana, Visiani, Ind. Sem. Hort. Patav. (1836) = camphorata.  
 biennis, Willd. Phyt. 11. n. 39.—Am. bor.; Sibir.; Reg. Himal.  
 biflora, Spreng. Nachr. i. Bot. Gart. Halle, 12.—Hab. I.  
 Bigelovii, A. Gray, in Pacif. Rail. Rep. iv. 110.—Am. bor.  
 Billardieriana, Bess. in Bull. Soc. Nat. Mosc. ix. (1836) 81 = A. Herba-alba.  
 blepharolepis, Bunge, in Mém. Sav. Etr. Pétersb. vii. (1851) 340 (Lehm. Reliq. Bot. 164).—As. centr.  
 Bocconi, All. Fl. Pedem. i. 169 = nana, spicata.  
 Bolanderi, A. Gray, in Proc. Am. Acad. xix. (1883) 49.—Calif.  
 borealis, Pall. Reise. iii. 755.—Am. bor. et arct.; Sibir.  
 Boschniakhiana, DC. Prod. vi. 104 = maritima.  
 brachyloba, Franch. Pl. Davidian. i. 171.—Mongol.  
 brevifolia, Wall. Cat. n. 3306 = maritima.  
 caerulea, Linn. Sp. Pl. 848.—Reg. Mediterr.  
 caespitosa, Bess. in Hook. Fl. Bor. Am. i. 324 = Richardsoniana.  
 caespitosa, Ledeb. Fl. Alt. iv. 80.—Sibir. alt.  
 californica, Less. in Linnaea, vi. (1831) 523.—Calif.  
 Campbellii, Hook. f. & Thoms. ex Clarke, Comp. Ind. 164.—Reg. Himal.  
 campestris, Auct. Hisp. ex Willk. & Lange, Prod. Fl. Hisp. ii. 72 = glutinosa.  
 campestris, Ledeb. Fl. Alt. iv. 86 = commutata.  
 campestris, Linn. Sp. Pl. 846.—Europ.; As. bor.; Oriens; Ind. or.  
 campestris, Pursh, Fl. Am. Sept. ii. 522 = canadensis?  
 campestris, Scop. ex Steud. Nom. ed. II. i. 136 = camphorata.  
 campestris, Turcz. ex DC. Prod. vi. 96 = Ledebouriana.  
 camphorata, Vill. Prosp. 31.—Europ. austr.  
 camtschatica, Schlecht. ex Ledeb. Fl. Ross. ii. 568 = borealis.  
 cana, Pursh, Fl. Am. Sept. 621.—Am. bor.  
 canadensis, Michx. Fl. Bor. Am. ii. 129.—Am. bor.; As. bor. or.  
 canariensis, Less. in Linnaea, vi. (1831) 217.—Ins. Canar.  
 canescens, Willd. Sp. Pl. iii. 1843 = armeniaca.  
 cannabina, Jacquem. ex Bess. in DC. Prod. vi. 97 = desertorum.  
 capillaris, Miq. in Ann. Mus. Bot. Lugd. Bat. ii. 175 = scoparia.  
 capillaris, Thunb. Fl. Jap. 309.—Japon.  
 capillifolia, Fisch. ex DC. Prod. vi. 122 = subviscosa.  
 capillifolia, Lam. Encyc. i. 266 = Eupatorium foeniculaceum.  
 carnifolia, Buch.-Ham. ex Koxb. Fl. Ind. iii. 422 = seq. caruifolia, Roxb. Hort. Beng. 61.—Ind. or.; China.  
 careifolia, Bess. in Nouv. Mém. Soc. Nat. Mosc. iii. (1834) 81 = caruifolia.  
 caucasica, Willd. Sp. Pl. iii. 1823.—Reg. Caucas.  
 caudata, Michx. Fl. Bor. Am. ii. 129.—Am. bor.

## ARTEMISIA:—

- centiflora, Maxim. in Bull. Acad. Pétersb. xvi. (1849) 493.—Mongolia.  
 cephalantha, Fisch. ex Herd. in Bull. Soc. Nat. Mosc. xl. (1867) i. 227 = glomerata.  
 cernua, Dufour, ex Willk. & Lange, Prod. Fl. Hisp. ii. 71 = hispanica.  
 cernua, Nutt. Gen. Am. ii. 143 = dracunculoides.  
 cernuiflora, Dufour, ex Willk. & Lange, Prod. Fl. Hisp. ii. 71 = hispanica.  
 chamaemellifolia, Vill. Prosp. 32.—Gall.; Reg. Caucas. Persia.  
 Chamissoniana, Bess. ex Hook. Fl. Bor. Am. i. 324 = norvegica.  
 chamomillifolia, Parrot, in Engelh. & Parrot, Reise Krym. Kauk. ii. 131 = chamaemellifolia?  
 Chiajeana, Kunze, ex Rich. Bot. Méd. ii. 612; ex Steud. Nom. ed. II. i. 137.—Oriens?  
 chinensis, Bess. in Linnaea, xv. (1841) 92 = lagocephala.  
 chinensis, Burm. ex DC. Prod. vi. 125 = mollis.  
 chinensis, Linn. Sp. Pl. 849.—China; Sibir.  
 chinensis, Pursh, Fl. Am. Sept. ii. 521 = Stelleriana.  
 chrysantha, Fisch. ex DC. Prod. vi. 125 = frigida.  
 chrysantha, Steph. ex Ledeb. Fl. Ross. ii. 597 = pestrus.  
 Chrysanthemum, Russ. ex DC. Prod. vi. 140 = Sphaeranthus morphaea Russeliana.  
 Cina, Berg, Darstell. iv. t. 29.—Oriens.  
 cinerea, Hort. Par. ex DC. Prod. vi. 122 = camphorata.  
 Clausonia, Pomel, Nouv. Mat. Fl. Atl. 55.—Algeria.  
 coarctata, J. H. Fors. in Linn. Inst. Skrift. (reimp. 1777) = vulgaris.  
 coarctata, Turcz. ex Ledeb. Fl. Ross. ii. 567 = cana pestrus.  
 coerulescens, Pall. Reise. ii. 285 = sericea.  
 coerulescens, Presc. ex Ledeb. Fl. Ross. ii. 564 = Ammaniana.  
 collina, Schur, in Verh. Siebenb. Ver. Naturw. iv. (1837) 89 = campestris.  
 columbiensis, Nutt. in Trans. Am. Phil. Soc. N. S. vi. (1841) 398 = cana.  
 Columnae, Tenore, Ind. Sem. Hort. Neap. (1829) 11 = camphorata.  
 commutata, Bess. in Bull. Soc. Nat. Mosc. viii. (1835) 70 = campestris.  
 compacta, Fisch. ex DC. Prod. vi. 102 = maritima.  
 Contra, Linn. Mant. 282 = Sieberi.  
 Contra, Willd. ex Spreng. Syst. iii. 494 = maritima.  
 controversa, Jan. ex DC. Prod. vi. 126 = Siversiana.  
 Copa, Phil. Fl. Atac. 33.—Chili.  
 corymbosa, Fisch. ex Bess. in Nouv. Mém. Soc. Nat. Mosc. iii. (1834) 74 = glomerata.  
 corymbosa, Lam. Encyc. i. 265 = camphorata.  
 crithmifolia, Linn. Sp. Pl. 846.—Lusit.; Gall.  
 crithmifolia, Sievers, in Pall. N. Nord. Beitr. vii. 302 = glabella.  
 cuneifolia, DC. Prod. vi. 126 = parviflora.  
 cuneifolia, Scheele, in Linnaea, xxii. (1849) 162 = cana?  
 curilensis, Bess. in Nouv. Mém. Soc. Nat. Mosc. iii. (1834) 67 = Meyeriana.  
 curilensis, Spreng. Syst. iii. 489 = leontopodioides.  
 Cyna, Pall. Reise. iii. 630 = maritima.  
 Czekanowskiana, Trautv. in Act. Hort. Petrop. v. (1877) 72.—Sibir.  
 davurica, Vitm. Summa, v. 12.—Dahuria.  
 Decaisneli, F. W. Klatt, in Abh. Naturf. Ges. Halle. xv. (1882) 329.—Ind. or.  
 Delilliana, Bess. Enum. Pl. Voilh. Suppl. 89 = monosperma.  
 delphinensis, Bess. in Bull. Soc. Nat. Mosc. ix. (1836) 19 = Mutellina.  
 densiflora, Viv. App. Alt. Cors. ii. 4. t. 2 = gallica.  
 dentata, Willd. Sp. Pl. iii. 1826 = rupestris.  
 depressa, Turcz. ex DC. Prod. vi. 107 = Adamsii.  
 desertorum, Bess. ex Hook. Fl. Bor. Am. i. 325 = canadensis.  
 desertorum, Spreng. Syst. iii. 490.—As. centr.; Sibir. Reg. Himal.  
 discolor, Dougl. ex DC. Prod. vi. 109.—Am. bor. occ.  
 discolor, Torr. & Gray, in Pacif. Rail. Rep. ii. 126 = franserioides.  
 Douglasiana, Bess. in Nouv. Mém. Soc. Nat. Mosc. iii. (1834) 60 = ludoviciana.  
 dracunculoides, Pursh, Fl. Am. Sept. 742.—Am. bor.  
 Dracunculus, Linn. Sp. Pl. 849.—Europ. or.; Oriens. Reg. Himal.

## ARTEMISIA:—

*Dracunculoides*, Parsh, Fl. Am. Sept. ii. 521 = dracunculoides.  
*dubia*, Wall. Cat. n. 3307 = vulgaris.  
*Echegarayi*, Hieron. in Bol. Acad. Nac. Córdoba, iv. (1881) 42. — Reg. Argent.  
*negans*, Fisch. ex Ledeb. Fl. Ross. ii. 579 = procerata.  
*negans*, Jan, ex Bess. in Bull. Soc. Nat. Mosc. ix. (1830) 104 = glacialis.  
*negans*, Roxb. Hort. Beng. 61; Fl. Ind. iii. 421 = scoparia.  
*negans*, Salisb. Prod. 191 = arborescens.  
*maschena*, Bunge, in Mém. Sav. Etr. Pétersb. vii. (1851) 339 (Lehm. Reliq. Bot. 163). — Turkest.  
*niantha*, Tenore, Ind. Sem. Hort. Neap. (1830) 14 = haussknechtii.  
*nicarpa*, Bunge, in Mém. Sav. Etr. Pétersb. vii. (1851) 336 (Lehm. Reliq. Bot. 160). — Persia; Turkestan.  
*niophora*, Schlecht. ex Ledeb. Fl. Ross. ii. 586 = vulgaris.  
*niopoda*, Bunge, Enum. Chin. Bor. 37. — Chin. bor.  
*Tanacetum*, Bess. in Nouv. Mém. Soc. Nat. Mosc. iii. (1834) 24. — Ins. Sandvic.  
*palmeri*, Fisch. ex DC. Prod. vi. 119 = annua.  
*palmeri*, C. B. Clarke, in Hook. f. Fl. Brit. Ind. iii. 255. — Tibet. occ.  
*paniculata*, Bieb. Fl. Taur. Cauc. ii. 293. — Reg. Caucas.; Persia.  
*paniculata*, Hook. f. & Thoms. ex Hook. f. Fl. Brit. Ind. iii. 318 = Tanacetum artemisioides.  
*parviflora*, Stechm. Artem. 29 = vallesiaca.  
*patula*, Torr. in Ann. Lyc. N. York, ii. (1828) 211. — Am. bor.  
*Pichoriana*, Bess. in Nouv. Mém. Soc. Nat. Mosc. iii. (1834) 21 = californica.  
*paniculata*, Stev. ex DC. Prod. vi. 108 = procerata.  
*procerata*, Jacquem. ex Bess. in Bull. Soc. Nat. Mosc. ix. (1835) 96 = desertorum.  
*plana*, Nutt. in Trans. Am. Phil. Soc. Ser. II. vii. (1841) 377 = californica.  
*Yontaniana*, Bess. in Bull. Soc. Nat. Mosc. viii. (1835) 52. — Hab. 1.  
*prograns*, Eichw. Casp. Cauc. 6 = Sieberi.  
*prograns*, Willd. Sp. Pl. iii. 1835 = maritima.  
*prostrata*, Greene, in Bull. Torrey Club, x. (1883) 62. — Am. bor. occ.  
*prostrata*, Eichw. Casp. Cauc. 31 = austriaca.  
*prostrata*, Willd. Sp. Pl. iii. 1838. — Sibir.; Am. arct.  
*prostrata*, Pall. Reise Statth. Russ. Reich. i. 94, 177. — Moravia.  
*prostrata*, Comm. ex DC. Prod. vi. 261 = Stoebe paniculata.  
*prostrata*, Willd. ex DC. l. c. 94 = arenaria.  
*prostrata*, Bieb. Fl. Taur. Cauc. iii. 567 = trifurcata 1.  
*pubera*, Schur, Enum. Pl. Transs. 324 = maritima.  
*pubera*, Willd. Sp. Pl. iii. 1824. — Gall.; Hisp.  
*pubera*, Tenore, ex DC. Prod. vi. 122 = camphorata.  
*pubera*, Bess. in Bull. Soc. Nat. Mosc. viii. (1835) 35. — Hispan.  
*pubera*, Ledeb. in Mém. Acad. Pétersb. v. (1805) 565 = borealis.  
*pubera*, Stechm. Artem. 17 = spicata.  
*pubera*, Miq. Ann. Mus. Bot. Lugd. Bat. ii. 175. — Japon.  
*pubera*, Kar. & Kir. in Bull. Soc. Nat. Mosc. (1841) 441 = Soongaria.  
*pubera*, Jacquem. ex Bess. in DC. Prod. vi. 97 = desertorum.  
*pubera*, DC. in Wight, Contrib. 20 = parviflora.  
*pubera*, Stokes, Bot. Mat. Med. iv. 188 = camphorata.  
*pubera*, Bourg, ex Willk. & Lange, Prod. Fl. Hisp. ii. 79 = granatensis.  
*pubera*, Vilm. Sagg. 44 = lanata.  
*pubera*, Herb. Mosc. ex Bess. in Nouv. Mém. Soc. Nat. Mosc. iii. (1834) 67 = Triniana.  
*pubera*, Linn. Sp. Pl. ed. II. 1187. — Europ. austr. med.  
*pubera*, Wulf. in Jacq. Coll. ii. 118 = Mutellina.  
*pubera*, Schang. in Pall. N. Nord. Beitr. vi. 93 = commutata.  
*pubera*, Bieb. ex Ledeb. Fl. Ross. ii. 564 = Ammannia.  
*pubera*, Pall. ex Willd. Sp. Pl. iii. 1831. — Reg. Himal.; Sibir.  
*pubera*, Cham. ex Bess. in Nouv. Mém. Soc. Nat. Mosc. iii. (1834) 64 = norvegica.

## ARTEMISIA:—

*globularia*, Ledeb. ex Maxim. in Bull. Acad. Pétersb. xvii. (1872) 435 = glomerata.  
*glomerata*, Hook. & Arn. Bot. Beech. Voy. 125 = senjaviniensis.  
*glomerata*, Ledeb. in Mém. Acad. Pétersb. v. (1805) 564. — Am. occ. et As. or. arct.  
*glomerata*, Sieber, ex Spreng. Syst. iii. 489 = Sieberi.  
*glomerata*, Sieber, ex Spreng. Syst. iii. 489 = Sieberi.  
*glutinosa*, Boiss. ex Walp. Rep. vi. 214 = variabilis.  
*glutinosa*, F. Gay, in DC. Prod. vi. 95. — Gallia; Ital.  
*Gmelini*, Fisch. ex Bess. in Nouv. Mém. Soc. Nat. Mosc. iii. (1834) 28 = sacrorum.  
*Gmelini*, Stechm. Artem. 30. — Sibir.  
*Gmelini*, Willd. ex Bess. in Nouv. Mém. Soc. Nat. Mosc. iii. (1834) 67 = Lagopus.  
*gnaphalioides*, Bess. in DC. Prod. vi. 105 = mendocana.  
*gnaphalodes*, Nutt. Gen. Am. ii. 143 = ludoviciana.  
*gonopium*, Webb, in Hook. Niger Fl. 142. — Ins. Cap. Verd.  
*gracilis*, L'Hérit. ex DC. Prod. vi. 100 = scoparia.  
*granatensis*, Boiss. ex DC. l. c. 298. — Hispan.  
*grandiflora*, DC. l. c. 122. — Sibir.  
*grandiflora*, Fisch. ex Herd. in Bull. Soc. Nat. Mosc. xl. (1867) i. 217 = pontica.  
*grandiflora*, Hoffm. Deutschl. Fl. ed. II. ii. 136 = rupestris.  
*grata*, Heyne, ex Steud. Nom. ed. II. i. 137 = Roxburghiana 1.  
*grata*, Wall. Cat. n. 3294; Comp. n. 404 = Roxburghiana.  
*Griffithiana*, Boiss. Diagn. Ser. II. iii. 31 = macrocephala.  
*groenlandica*, Wormsk. in Fl. Dan. t. 1585 = borealis.  
*Halimodendron*, Ledeb. in Hook. f. Fl. Brit. Ind. iii. 321 = salsoloides.  
*Halodendron*, Turcz. in DC. Prod. vi. 94. — Dahur; Mongol.  
*Hausknechtii*, Boiss. Fl. Orient. iii. 374. — Persia.  
*helvetica*, Schlecht. Cat. Pl. Helv. ed. III. 8 = nana.  
*hemisphaerica*, Roxb. Hort. Beng. 61; Fl. Ind. iii. 422 = Cotula hemisphaerica.  
*Herba-alba*, Asso, Syn. Arag. 117. — Hispan.; Maroc; Oriens.  
*herbacea*, Clarke, ex DC. Prod. vi. 108 = procerata.  
*herbacea*, Ehrh. in Willd. Sp. Pl. iii. 1828. — Sibir.  
*herbacea*, Hort. Wratisl. ex Bess. in Nouv. Mém. Soc. Nat. Mosc. iii. (1834) 30 = procerata.  
*hermaphrodita*, Kit. ex Ledeb. Fl. Ross. ii. 566 = campestris.  
*heterophylla*, Bess. in Nouv. Mém. Soc. Nat. Mosc. iii. (1834) 74 = Richardsoniana 1.  
*heterophylla*, Nutt. in Trans. Am. Phil. Soc. N. S. vii. (1841) 400 = vulgaris.  
*Heyneana*, Wall. Cat. n. 3295 = vulgaris.  
*hirtata*, Rottl. in Spreng. Syst. iii. 490 = Cyathocline lyrata.  
*hispanica*, Jacq. Coll. i. 98 = biennis.  
*hispanica*, Lam. Encyc. i. 263. — Hispan.  
*hispanica*, Stechm. ex Bess. in Bull. Nat. Soc. Mosc. ix. (1836) 114 = vulgaris.  
*hololeuca*, Bieb. ex Bess. in Nouv. Mém. Soc. Nat. Mosc. iii. (1834) 46. — Ukraina.  
*hololeuca*, Boiss. & Haussk. in Boiss. Fl. Orient. iii. 374 = Hausknechtii.  
*holosericea*, Ledeb. Fl. Alt. iv. 65 = sericea.  
*Hookeriana*, Bess. in Nouv. Mém. Soc. Nat. Mosc. iii. (1834) 39 = ludoviciana.  
*humilis*, Bieb. Casp. App. 83 = maritima.  
*humilis*, Mill. Gard. Dict. ed. VIII. n. 7 = A. Abrotanum.  
*humilis*, Wulf. in Jacq. Coll. iv. 295 = camphorata.  
*hypoleuca*, Edgew. in Trans. Linn. Soc. xx. (1846) 71 = Roxburghiana.  
*hyrcana*, Spreng. Syst. iii. 434 = annua.  
*iberica*, Boiss. ex Boiss. & Buhse, in Nouv. Mém. Soc. Nat. Mosc. xii. (1860) 120. — Reg. Cauc.  
*ignaria*, Maxim. Prim. Fl. Amur. 161 = vulgaris.  
*incanescens*, Jord. in Ann. Soc. Agric. Lyon; ex Gren. & Godr. Fl. Fr. ii. 127 = camphorata.  
*incompta*, Nutt. in Trans. Am. Phil. Soc. Ser. II. vii. (1841) 400 = discolor.  
*inconspicua*, Spreng. Nachr. i. Bot. Gart. Halle, 12 = biennis.  
*inculta*, Delile, Fl. Egypte, 294 = A. Herba-alba.

## ARTEMISIA:—

*inculta*, Sieber, ex DC. Prod. vi. 95 = monosperma.  
*indica*, Willd. Sp. Pl. iii. 1846 = vulgaris.  
*infirma*, S. G. Gmel. ex Ledeb. Fl. Ross. ii. 566 = campestris.  
*inodora*, Bieb. Fl. Taur. Cauc. ii. 293 = campestris.  
*inodora*, Hook. & Arn. Bot. Beech. Voy. 150 = dracunculoides.  
*inodora*, Mill. Gard. Dict. ed. VIII. n. 16 = A. Absinthium.  
*inodora*, Willd. Enum. Hort. Berol. 864 = A. Dracunculus.  
*insipida*, Schur, Enum. Pl. Transs. 322. — Transsylv.  
*insipida*, Vill. Prosp. 32. — Gallia.  
*integrifolia*, Falk, Beitr. ii. 239. — Reg. Casp.  
*integrifolia*, Linn. Sp. Pl. 848 = vulgaris.  
*integrifolia*, Pursh, Fl. Am. Sept. 520 = ludoviciana.  
*integrifolia*, Richards, App. Frankl. Journ. ed. II. 30 = Purshiana.  
*intermedia*, Host, Fl. Austr. ii. 160 = camphorata.  
*intricata*, Franch. Pl. Davidian. i. 170. — Mongol.  
*involuta*, Turcz. ex Ledeb. Fl. Ross. ii. 598 = frigida.  
*italica*, Bieb. ex Ledeb. l. c. 566 = campestris.  
*italica*, Stechm. Artem. 28. — Italia.  
*Jacquemontiana*, Bess. in Bull. Soc. Nat. Mosc. (1835) 59 = desertorum.  
*Jacquini*, Raensch. Nom. ed. III. 237 = biennis japonica, Thunb. Fl. Jap. 310. — Japon.  
*japonica*, F. Schmidt, Fl. Sachal. 149 = Keiskeana.  
*japonica*, Willd. ex Ledeb. Fl. Ross. ii. 598 = seq.  
*jeniscensis*, Willd. ex Spreng. Syst. iii. 489 = frigida.  
*judaica*, Linn. Fl. Palaest. in Amoen. Acad. iv. 463; et Mant. 281. — Aegypt; Arab.  
*judaica*, Lour. Fl. Cochinch. 489 = Loureiri.  
*juncea*, Kar. & Kir. in Bull. Soc. Nat. Mosc. xv. (1842) 383. — Soongaria.  
*Jussieana*, F. Gay, ex Bess. l. c. viii. (1835) 28. — Hispan.  
*kamtschatica*, Willd. ex Bess. l. c. 67 = leontopodioides.  
*Keiskeana*, Miq. in Ann. Mus. Bot. Lugd. Bat. ii. 176. — Japon.  
*Koelreuteriana*, Bess. in Bull. Soc. Nat. Mosc. viii. (1835) 16. — Hab. 1.  
*kohatica*, Klatt, in Sitab. Akad. Muench. (1878) 91. — Ind. or.  
*Kotschubensis*, Bess. in Nouv. Mém. Soc. Nat. Mosc. iii. (1834) 80 = Chrysanthemum bipinnatum.  
*Krascheninnikoviana*, Bess. l. c. 41 = macrobotrys latifolia.  
*Kruhsiana*, Bess. l. c. 22 = lagocephala.  
*kulbadica*, Boiss. & Buhse, in Nouv. Mém. Soc. Nat. Mosc. xii. (1860) 120. — Reg. Casp.  
*kurilensis*, Walp. Rep. vi. 217 = A. Lagopus.  
*laciniata*, Willd. Sp. Pl. iii. 1843. — Reg. Himal.; Sibir.  
*lactiflora*, Wall. ex DC. Prod. vi. 115 = vulgaris.  
*lagocephala*, Fisch. ex Bess. in Nouv. Mém. Soc. Nat. Mosc. iii. (1834) 22. — Sibir.  
*lagopina*, St. Lag. in Ann. Soc. Bot. Lyon, vii. (1880) 119 = seq.  
*Lagopus*, Fisch. ex Bess. in Nouv. Mém. Soc. Nat. Mosc. iii. (1834) 69. — Sibir.  
*lanata*, Koch, Syn. Fl. Germ. ed. II. 402 = nitida.  
*lanata*, Lam. Encyc. i. 267 = variabilis.  
*lanata*, Willd. Sp. Pl. iii. 1823. — Hisp.; Ital.; Taur.  
*lanuginosa*, Poir. Encyc. Suppl. i. 463 = lanata.  
*laricifolia*, S. G. Gmel. It. ii. 3 = maritima.  
*lasiocline*, Boiss. Diagn. Ser. I. vi. 92 = splendens.  
*latifolia*, Ledeb. in Mém. Acad. Pétersb. v. (1805) 569 = laciniata.  
*lavandulaefolia*, DC. Prod. vi. 110 = vulgaris.  
*lavandulifolia*, Salisb. Prod. 191 = caerulea.  
*Ledebouriana*, Bess. in Bull. Soc. Nat. Mosc. viii. (1835) 37. — Sibir.  
*lednicensis*, Rochel, ex Spreng. Pugill. ii. 77 = campestris.  
*Lehmanniana*, Bunge, in Mém. Sav. Etr. Pétersb. vii. (1851) 340 (Lehm. Reliq. Bot. 164). — Afghan.; Turkest.  
*leontopodioides*, Fisch. ex Bess. in Nouv. Mém. Soc. Nat. Mosc. iii. (1834) 63 = glomerata.  
*leptophylla*, D. Don, Prod. Fl. Nep. 183 (sp. dubia). — Nepal.  
*leptostachya*, DC. Prod. vi. 113 = vulgaris.  
*Lercheana*, Kar. & Kir. in Bull. Soc. Nat. Mosc. (1841) 441 = maritima.

## ARTEMISIA:—

- Lercheana*, Presc. ex Bess. in Bull. Soc. Nat. Mosc. viii. (1835) 83 = arenaria.  
*Lercheana*, Weber, ex Stechm. Artem. 24 = fragrans.  
*Lerchii*, Boeber, ex Georgi, Besch. Russ. Reich. iii. iv. 1235 = maritima.  
*Lessingiana*, Bess. in *Linnaea*, xv. (1841) 90. — Sibir.  
*leucanthemifolia*, Desf. ex DC. Prod. vi. 98 = desertorum.  
*leucodes*, Schrenk, in Bull. Phys.-Math. Acad. Pétersb. iii. (1845) 106. — Soongor.  
*leucophylla*, Turcz. ex C. B. Clarke, Comp. Ind. 162 = vulgaris.  
*Lewisii*, Torr. & Gray, Fl. N. Am. ii. 417 (nom. delend.).  
*Libanotis*, Bieb. ex Bess. in Nouv. Mém. Soc. Nat. Mosc. iii. (1834) 42 = macrobotrys.  
*Lindheimeriana*, Scheele, in *Linnaea*, xxii. (1849) 163 = mexicana.  
*Lindleyana*, Bess. in Nouv. Mém. Soc. Nat. Mosc. iii. (1834) 35. — Am. bor. occ.  
*linearis*, Gueldenst. ex Ledeb. Fl. Ross. ii. 560 = alsoloides.  
*Lippii*, Jan, ex Bess. in Bull. Soc. Nat. Mosc. ix. (1836) 79 = A. Herba-alba.  
*lithophila*, Turcz. ex DC. Prod. vi. 122 = lagocephala.  
*littoralis*, Retz. Obs. v. 28 = Epaltes australis.  
*Lobelia*, All. Fl. Pedem. i. 166 = camphorata.  
*lobulifolia*, Boiss. Fl. Orient. iii. 364. — Affghan.  
*longepedunculata*, Rudolphi, ex Bess. in Nouv. Mém. Soc. Nat. Mosc. iii. (1834) 77 = norvegica.  
*longifolia*, Nutt. Gen. Am. ii. 142. — Am. bor. occ.  
*Lourei*, Kostel. Allg. Med. Pharm. Fl. ii. 669. — China.  
*ludoviciana*, Bess. in Nouv. Mém. Soc. Nat. Mosc. iii. (1834) 38 = discolor.  
*ludoviciana*, Nutt. Gen. Am. ii. 143. — Am. bor. occ.  
*macra*, Boiss. & Haussk. in Boiss. Fl. Orient. iii. 364. — Cataonia.  
*macrantha*, Ledeb. in Mém. Acad. Pétersb. v. (1805) 573 = sacrorum.  
*macrobotrys*, Ledeb. Fl. Alt. iv. 73 = laciniata.  
*macrocephala*, Jacquem. ex Bess. in Bull. Soc. Nat. Mosc. ix. (1836) 28. — Affghan.; Tibet.; As. centr.  
*macrophylla*, Fisch. ex Bess. in Nouv. Mém. Soc. Nat. Mosc. iii. (1834) 41 = laciniata.  
*macrorhiza*, Turcz. in Bull. Soc. Nat. Mosc. (1840) 73. — Sibir.  
*maderaspatana*, Linn. Sp. Pl. 849 = Grangea maderaspatana.  
*magellanica*, Sch. Bip. in Flora, xxxviii. (1855) 116. — Reg. Magell.  
*maracandica*, Bunge, in Mém. Sav. Etr. Pétersb. vii. (1851) 345 (Lehm. Rel. Bot. 169) = fragrans.  
*maritima*, Linn. Sp. Pl. 846. — Europ.; Reg. Cauc.; Sibir.  
*maritima*, Pourr. ex Willk. & Lange, Prod. Fl. Hisp. ii. 74 = gallica.  
*maroccana*, Coss. in Bull. Soc. Bot. Fr. xxii. (1875) 61. — Marocco.  
*Marshalliana*, Spreng. Syst. iii. 496 = campestris.  
*matricarioides*, Less. in *Linnaea*, vi. (1831) 210 = Matricaria discoidea.  
*megacephala*, Rupr. Sert. Tiensch. 52. — As. centr.  
*melanolepis*, Boiss. Diagn. Ser. I. xi. 27. — Persia.  
*mendozaana*, DC. Prod. vi. 105. — Am. austr.  
*Mertensiana*, Wallr. Sched. Crit. 466. t. 4 = laciniata.  
*Messerschmidiana*, Bess. in Nouv. Mém. Soc. Nat. Mosc. iii. (1834) 27 = sacrorum.  
*Messerschmidii*, Weber, ex Stechm. Artem. 19 = maritima.  
*mexicana*, Willd. ex Spreng. Syst. iii. 490. — Mexico.  
*Meyeriana*, Bess. in *Linnaea*, xv. (1841) 96 = A. Lagopus.  
*Michauxiana*, Bess. in Nouv. Mém. Soc. Nat. Mosc. iii. (1834) 71 = discolor.  
*Michauxii*, Bess. ex Hook. Fl. Bor. Am. i. 324 = praec.  
*millefoliata*, Bieb. ex DC. Prod. vi. 107 = sacrorum.  
*minima*, Linn. Sp. Pl. 849 = Centipeda orbicularis.  
*minor*, Jacquem. ex Bess. in Bull. Soc. Nat. Mosc. ix. (1836) 22. — Tibet.  
*mollis*, F. Gay, in DC. Prod. vi. 125. — Hab. 1  
*mollissima*, D. Don, Prod. Fl. Nep. 182 (sp. ignot.). — Nepal.  
*mollucana*, Roxb. Hort. Beng. [101]; Fl. Ind. iii. 417. — Ins. Molucc.

## ARTEMISIA:—

- mongolica*, Fisch. ex Bess. in Nouv. Mém. Soc. Nat. Mosc. iii. (1834) 53 = vulgaris.  
*monogyna*, Waldst. & Kit. Pl. Rar. i. 177. t. 75 = fragrans.  
*monosperma*, Delile, Fl. Egypte, 263. — Syria; Aegypt.; Arab.  
*monostachya*, Bunge, ex Maxim. Fl. Amur. 482. — Mongolia.  
*monsipeliensis*, Nym. Consp. 377 = glutinosa.  
*montana*, Schlecht. ex Ledeb. Fl. Ross. ii. 591 = Richardsoniana.  
*montevicensis*, Spreng. Syst. iii. 487. — Reg. Argent.  
*monticola*, C. Koch, in *Linnaea*, xxiv. (1851) 347 = caucasica.  
*Moorcroftiana*, Wall. Cat. Comp. n. 406. — Himal. bor. occ.  
*Moxa*, DC. Prod. vi. 121. — China.  
*multicaulis*, Ledeb. Fl. Alt. iv. 60 = anethifolia.  
*mutabilis*, Salisb. Prod. 191 = A. Santonicum.  
*Mutellina*, S. G. Gmel. It. i. 159 = splendens.  
*Mutellina*, Vill. Prosp. 31. — Europ. med.  
*myriantha*, Wall. Cat. n. 3297 = vulgaris.  
*nana*, Gaud. Fl. Helv. v. 231. — Helvet.  
*naronitana*, Visiani, ex DC. Prod. vi. 108 = procerca.  
*neapolitana*, Tenore, Prod. Fl. Nap. App. v. 28 = variabilis.  
*neglecta*, Spreng. in Willd. Enum. Hort. Berol. ii. 860 = desertorum.  
*nepalensis*, Nees, in Flora, xiv. (1831) 290. — Ind. or.  
*nilotica*, Linn. Cent. i. 27; Sp. Pl. ed. II. 1188 = Cotula anthemoides.  
*nitens*, Stev. ex Ledeb. Fl. Ross. ii. 595 = sericea.  
*nitida*, Bertol. Mant. 53. — Italia.  
*nitrosa*, Weber, ex Stechm. Artem. 24. — Sibir.  
*nivea*, Redowsk. ex Willd. Enum. Hort. Berol. 863 = austriaca.  
*norica*, Leyb. in Flora, xxxvii. (1854) 369 = nana.  
*norvegica*, Fries, Novit. Succ. ed. I. (1817) 56. — Norveg.  
*nubigena*, Wall. Cat. n. 3233 = Tanacetum nubigenum.  
*nutans*, Fras. ex Pursh, Fl. Am. Sept. 742 = dracunculoides.  
*nutans*, Willd. Sp. Pl. iii. 1831 = maritima.  
*Nuttalliana*, Bess. ex Hook. Fl. Bor. Am. i. 326 = dracunculoides.  
*obtusiloba*, Ledeb. Fl. Alt. iv. 68. — Sibir. alt.  
*occitanica*, Salzm. ex DC. Prod. vi. 96 = campestris.  
*odoratissima*, Desf. Fl. Atlant. ii. 263. — Algeria.  
*officinalis*, Gater. Fl. Montaub. 144 = vulgaris.  
*officinalis*, Gueldenst. ex Ledeb. Fl. Ross. ii. 600. — Rossia.  
*ohotensis*, Steph. ex Ledeb. l. c. 597 = rupestris.  
*oligantha*, Miègev. in Bull. Soc. Bot. Fr. xviii. (1871) 368 = Mutellina.  
*Oliveriana*, Bunge, in Mém. Sav. Etr. Pétersb. vii. (1851) 342 (Rel. Lehm. 150) = fragrans.  
*Oliveriana*, J. Gay, ex Bess. in DC. Prod. vi. 101 = A. Herba-alba.  
*Ontina*, Dufour, in Ann. Gén. Sc. Phys. vii. (1820) 294 = A. Herba-alba.  
*orientalis*, Herb. Madr. ex DC. Prod. vi. 120 = pallens.  
*orientalis*, Willd. Sp. Pl. iii. 1836 = austriaca.  
*pachystachya*, DC. Prod. vi. 114 = pycnocephala.  
*pacifica*, Nutt. in Trans. Am. Phil. Soc. Ser. II. vii. (1841) 401 = canadensis.  
*Pallasiana*, Fisch. ex Bess. in Nouv. Mém. Soc. Nat. Mosc. iii. (1834) 61. — Rossia.  
*Pallasii*, Spreng. Syst. iii. 494 = maritima.  
*Pallasii*, Willd. ex Spreng. l. c. 493 = borealis.  
*pallens*, Wall. ex DC. Prod. vi. 120. — Ind. or.  
*pallida*, Salisb. Prod. 191 = pontica.  
*palmata*, Lam. Encyc. i. 268 = caerulea.  
*palmata*, Lap. Hist. Abr. Pl. Pyr. 504 = gallica.  
*palmata*, Steph. ex Bess. in Nouv. Mém. Soc. Nat. Mosc. iii. (1834) 22 = rutaefolia.  
*Palmeri*, A. Gray, in Proc. Am. Acad. xi. (1876) 79. — Calif.  
*palustris*, Linn. Sp. Pl. 846. — Dahur.; Mongol.  
*paniculaeformis*, DC. Prod. vi. 107 = vulgaris.  
*paniculata*, Lam. Encyc. i. 265. — Ital.; Gall.  
*paniculata*, Rottl. ex Wight, Contrib. 12 = Cyathocline lyrata.  
*paniculata*, Roxb. Hort. Beng. 61; Fl. Ind. iii. 418 = vulgaris.

## ARTEMISIA:—

- paniculata*, Sch. Bip. ex Willk. in Flora, xxxv. (1852) 747 = variabilis.  
*Parishii*, A. Gray, in Proc. Am. Acad. xvii. (1882) 220. — Calif.  
*Parryi*, A. Gray, l. c. vii. (1868) 361. — N. Mexico.  
*parviflora*, Buch.-Ham. ex Roxb. Hort. Beng. 61; Ind. iii. 420. — Ind. or.; Burma.  
*parviflora*, Wight, Cat. n. 1460 = vulgaris.  
*pauciflora*, Bieb. Fl. Taur. Cauc. ii. 290 = arenaria.  
*pauciflora*, Georgi, Besch. Russ. Reich. Nachr. 301 = maritima.  
*pauciflora*, Spreng. Syst. iii. 491 = desertorum.  
*pedemontana*, Balb. ex Loisel. Not. 126 = lanata.  
*peduncularis*, Bieb. Fl. Taur. Cauc. iii. 560 = dens.  
*pedunculata*, Steud. Nom. ed. II. 72 = splendens.  
*pedunculosa*, Miq. in Ann. Mus. Bot. Lugd. Bat. 176. — Japon.  
*pendula*, Salisb. Prod. 191 = A. Absinthium.  
*pendula*, Schur, in Verb. Siebenb. Ver. Naturw. (1853) 39 = fragrans.  
*persica*, Boiss. Diagn. Ser. I. vi. 91. — Persia; Affghan. As. centr.  
*petraea*, Turcz. ex Ledeb. Fl. Ross. ii. 598 = frigida.  
*petrosa*, Jan, ex DC. Prod. vi. 118 = Baumgarten.  
*peucedanifolia*, Juss. ex DC. Prod. vi. 99 = dens.  
*pinnatifida*, Jacquem. ex DC. Prod. vi. 120 = Turcz. fortiana.  
*piperita*, Pall. ex Ledeb. Fl. Alt. iv. 88 = scoparia.  
*plattensis*, Nutt. in Trans. Am. Phil. Soc. Ser. II. vii. (1841) 397 = filifolia.  
*plumosa*, Fisch. ex Bess. in DC. Prod. vi. 119 = nana.  
*pontica*, Burm. f. Prod. 26 = afra.  
*pontica*, Linn. Sp. Pl. 847. — Europ.; Reg. Cauc.; Soongaria.  
*potentillaefolia*, Fisch. ex Spreng. Syst. iii. 490 = armeniaca.  
*potentilloides*, A. Gray, in Proc. Am. Acad. vi. (1861) 551 = Tanacetum potentilloides.  
*Prescottiana*, Bess. in Nouv. Mém. Soc. Nat. Mosc. iii. (1834) 72. — Am. bor. occ.  
*procerca*, Lap. Hist. Abr. Pl. Pyr. 503 = variabilis.  
*procerca*, Willd. Sp. Pl. iii. 1818. — Europ. austr. As. Min.; Sibir.  
*procumbens*, Schrad. ex DC. Cat. Hort. Moens. 22 = frigida.  
*pseudo-pontica*, Schur, Enum. Pl. Trans. 22 = Europ.  
*pubescens*, Ledeb. in Mém. Acad. Pétersb. v. (1806) 568. — Sibir. or.  
*pulehella*, Gmel. ex DC. Prod. vi. 102 = maritima.  
*pumila*, Hort. ex Link, Enum. Hort. Berol. ii. 420 = frigida.  
*pumila*, Nutt. in Trans. Am. Phil. Soc. Ser. II. vi. (1841) 640 = Lindleyana.  
*punctata*, Bess. in Nouv. Mém. Soc. Nat. Mosc. iii. (1834) 43 = latifolia, macrobotrys.  
*purpurascens*, Jacquem. ex Bess. in Bull. Soc. Nat. Mosc. ix. (1836) 60 = Roxburghiana.  
*Purshiana*, Bess. in Nouv. Mém. Soc. Nat. Mosc. iii. (1834) 59. — Am. bor.  
*pusilla*, Luce, Topog. Nachr. Oesel, 272. — Europ. bor.  
*pycnocephala*, DC. Prod. vi. 99. — Sibir.  
*pycnorrhiza*, Ledeb. Fl. Alt. iv. 79. — Sibir. alt.  
*pycnostachya*, Torr. & Gray, Fl. N. Am. 44 = pycnocephala.  
*pyromacha*, Viviani, Fl. Lib. Spec. 54. t. 18. f. 1 = hispanica.  
*quadrifida*, Gilib. Fl. Lituan. i. 174 = vulgaris.  
*quinqueloba*, Trautv. in Bull. Soc. Nat. Mosc. xii. (1866) 1. 348. — As. temp.  
*racemifera*, Steph. ex Bess. in Nouv. Mém. Soc. Nat. Mosc. iii. (1834) 28 = sacrorum.  
*racemosa*, Kit. in *Linnaea*, xxii. (1849) 163 = Europ.  
*racemosa*, Miègev. in Bull. Soc. Bot. Fr. xii. (1876) 341; xviii. (1871) 367 = spicata.  
*radicans*, C. Sm. ex DC. Prod. vi. 102 = reptans.  
*ramosa*, C. Sm. ex Link, in Buch. Besch. Cauc. Ins. 148. — Ins. Canar.  
*ramosa*, Lag. ex Willk. & Lange, Prod. Fl. Hisp. ii. 17 = hispanica.

## ARTEMISIA:—

*Edmonskyi*, Ledeb. in Mém. Acad. Pétersb. v. (1805) 574 = *A. Dracuncul.*  
*repens*, Pall. ex Willd. Sp. Pl. iii. 1840 = austriaca.  
*repans*, C. Sm. ex Link, in Buch, Besch. Canar. Ins. 148 = Ins. Canar.  
*revoluta*, Edgew. in Trans. Linn. Soc. xx. (1846) 72 = Roxburghiana.  
*rhodantha*, Rupr. Sert. Tiansch. 52. — As. centr.  
*Richardsoniana*, A. Gray, in Am. Journ. Sc. Ser. II. xxxiii. (1862) 239 = norvegica.  
*Richardsoniana*, Hook. Fl. Bor. Am. 323. — Am. arct.  
*rigida*, A. Gray, in Proc. Am. Acad. xix. (1883) 49. — Am. bor. occ.  
*riparia*, Buch-Ham. ex DC. Prod. vi. 119 = carvifolia.  
*Rothrockii*, A. Gray, in Bot. Calif. i. 618. — Calif.  
*Roxburghiana*, Bess. in Bull. Soc. Nat. Mosc. ix. (1836) 67. — Reg. Himal.  
*Roylana*, DC. Prod. vi. 115 (sp. dubia). — Ind. bor. occ.  
*rubella*, Moench, Meth. 572 = caerulea.  
*rubiflora*, Turcz. ex Bess. in Nouv. Mém. Soc. Nat. Mosc. iii. (1836) 54 = vulgaris.  
*ruficalis*, Saliab. Prod. 191 = vulgaris.  
*rufestris*, All. Fl. Pedem. i. 169 = Mutellina.  
*rufestris*, Asso, Syn. Arag. 117 = lanata.  
*rufestris*, Lag. & Rodr. in Anal. Cienc. v. (1802) 284 = granatensis.  
*rufestris*, Lam. Encyc. i. 262 = splendens.  
*rufestris*, Linn. Sp. Pl. 847; It. Goth. 285. — Oeland; Saxon; Sibir.  
*rufestris*, O. F. Muell. in Fl. Dan. t. 801 = norvegica.  
*rufestris*, Scop. Fl. Carn. ed. II. ii. 146 = camphorata.  
*rufestris*, Vill. Hist. Pl. Dauph. iii. 246 = spicata.  
*rutacea*, Stev. ex DC. Prod. vi. 106 = rutaeifolia.  
*rutaeifolia*, Steph. ex Spreng. Syst. iii. 488. — Sibir. or.  
*rutaeifolia*, Stev. ex DC. Prod. vi. 108 = procerca.  
*rubulosa*, Willd. ex Ledeb. Fl. Ross. ii. 561 = arenaria.  
*rubulosa*, Tiles. ex Bess. in Bull. Soc. Nat. Mosc. viii. (1835) 48 = capillaris.  
*sacrorum*, Ledeb. in Mém. Acad. Pétersb. v. (1805) 571. — Rossia; Tibet; Sibir.  
*saharae*, Pomel, Nouv. Mat. Fl. Atl. 56. — Algeria.  
*saligna*, Tenore, Prod. Fl. Nap. Suppl. i. 63 = variabilis.  
*salsina*, Bess. Enum. Pl. Volh. 76 = maritima.  
*salsina*, Willd. Sp. Pl. ii. 1834. — Europ.  
*salsina*, F. Martini, Gesch. Nat. vii. 283 = nitrosa.  
*salsoloides*, Willd. Sp. Pl. iii. 1832. — Reg. Caucas.; Tibet; Sibir.  
*samositica*, Bess. in Nouv. Mém. Soc. Nat. Mosc. iii. (1834) 50 = vulgaris.  
*santolinifolia*, Turcz. ex Bess. l. c. 87 = sacrorum.  
*santonica*, Lam. Encyc. i. 268 = caerulea.  
*santonica*, Pursh, Fl. Am. Sept. 521 (sp. obscura). — Am. bor.  
*santonica*, Woodw. Med. Bot. t. 123 = suaveolens.  
*santonicum*, Linn. Sp. Pl. 845. — As. bor.  
*santonicum*, Sievers, ex Bess. in Bull. Soc. Nat. Mosc. ix. (1836) 112 = campestris.  
*saxatilis*, Reichb. Fl. Germ. Excurs. 203 = incanescens.  
*saxatilis*, Waldst. & Kit. in Willd. Sp. Pl. iii. 1830 = camphorata.  
*saxorum*, F. Schmidt, Reisen Amur. 50, err. typ. = sacrorum.  
*saxorum*, Rich. ex Bess. in DC. Prod. vi. 126 = Sieversiana.  
*Schimperi*, Sch. Bip. ex Schweinf. Beitr. Fl. Aethiop. 142, nomen. — Afr. trop.  
*Schlagintweitiana*, Klatt, in Sitzb. Acad. Muench. (1878) 90. — Turkestan.  
*Schmidiana*, Maxim. in Bull. Acad. Pétersb. xvii. (1872) 439. — Japon.  
*Schrenkiana*, Ledeb. Fl. Ross. ii. 575. — Sibir.  
*scopulorum*, Ledeb. l. c. = Sibir.  
*scoparia*, Waldst. & Kit. Pl. Rar. Hung. i. 66. t. 65. — Europ.; Oriens; Ind. or.  
*scopulorum*, A. Gray, in Proc. Ac. Sc. Philad. '1863' (1864) 66. — Am. bor. occ.  
*selengensis*, Turcz. ex Bess. in Nouv. Mém. Soc. Nat. Mosc. iii. (1834) 50 = vulgaris.  
*senjavinensis*, Bess. l. c. 65 = senjavinensis.  
*senek*, Forsk. Fl. Aegypt. Arab. 218. — Arabia.  
*Senecionis*, Jacquem. ex Bess. in Bull. Soc. Nat. Mosc. ix. (1836) 75. — Ind. or.  
*senjavinensis*, Bess. l. c. 64. — Am. occ. et As. or. arct.  
*sericea*, Weber, in Stechm. Artem. 16. n. 5. — Sibir.

## ARTEMISIA:—

*sericophylla*, Rupr. in Beitr. Pfl. Russ. Reich. ii. 41 = borealis.  
*Seriphium*, Pourr. ex Willk. & Lange, Prod. Fl. Hisp. ii. 71 = hispanica.  
*Seriphium*, Wallr. Sched. Crit. 455 = maritima.  
*serotina*, Bunge, in Mém. Sav. Etr. Pétersb. vii. (1851) 340 (Lehm. Reliq. Bot. 165). — Turkestan.  
*serrata*, Nutt. Gen. Am. ii. 142. — Am. bor.  
*sibirica*, Maxim. in Bull. Acad. Pétersb. xvii. (1872) 429 = Tanacetum sibiricum.  
*Sieberi*, Bess. in Bull. Soc. Nat. Mosc. ix. (1836) 80 = A. Herba-alba.  
*sipontina*, Tenore, Fl. Nap. v. 215 = caerulea.  
*Siversiana*, Ehrh. ex Willd. Sp. Pl. iii. 1845. — Rossia; As. bor.; Reg. Himal.  
*sogulana*, Bunge, in Mém. Sav. Etr. Pétersb. vii. (1851) 343 (Lehm. Reliq. Bot. 167). — Turkestan.  
*soongarica*, Schrenk, Enum. Pl. Nov. 49 (1871). — Soongaria; Turkest.  
*spicata*, Wulf. ex Jacq. Fl. Austr. v. 46. — Europ.  
*spicigera*, C. Koch, in Linnæa, xxiv. (1851) 345 = fragrans.  
*spinescens*, Eaton, in Bot. King, Exp. 180. t. 19. — Am. bor. occ.  
*spithamea*, Pursh, Fl. Am. Sept. 522 = borealis.  
*splendens*, Willd. Sp. Pl. iii. 1822. — As. Min.; Reg. Caucas.  
*Stechmanniana*, Bess. in Nouv. Mém. Soc. Nat. Mosc. iii. (1834) 35 = chamaemellifolia.  
*Stelleri*, Stev. ex Ledeb. Fl. Ross. ii. 568 = borealis.  
*Stelleriana*, Bess. in Nouv. Mém. Soc. Nat. Mosc. iii. (1834) 79. — Am. bor.; Graecia; Kamtschatka.  
*sternutatoria*, Roxb. Hort. Beng. 61; Fl. Ind. iii. 423 = Centipeda orbicularis.  
*Steviana*, Bess. in Nouv. Mém. Soc. Nat. Mosc. iii. (1834) 64 = glomerata.  
*Stewartii*, C. B. Clarke, Comp. Ind. 163 = annua.  
*Stracheyi*, Hook. f. & Thoms. ex C. B. Clarke, Comp. Ind. 164. — Tibet. occ.  
*stricta*, Edgew. in Trans. Linn. Soc. xx. (1846) 73. — Reg. Himal.  
*stricta*, Fisch. ex Herd. in Bull. Soc. Nat. Mosc. xl. (1867) t. 204 = desertorum.  
*stricta*, Heyne, ex DC. Prod. vi. 374 = Cyathocline lyrata.  
*suaveolens*, Fisch. in DC. l. c. 119 = annua.  
*suaveolens*, Lam. Encyc. i. 269. — Europ.  
*suavis*, Ford. Ind. Sem. Hort. Divion. (1848) 18. — Gallia.  
*subcanescens*, Willd. Enum. Hort. Berol. 861 = camphorata.  
*subspinescens*, Boiss. Diagn. Ser. I. vi. 91 = persica.  
*subulata*, Willd. ex Steud. Nom. ed. II. i. 140 = arenaria.  
*subulosa*, Willd. ex DC. Prod. vi. 94 = arenaria.  
*subviscosa*, Bess. in Bull. Soc. Nat. Mosc. ix. (1836) 24. — Sibir.  
*succulenta*, Ledeb. Fl. Alt. iv. 81. — Sibir.  
*supina*, Stev. ex DC. Prod. vi. 112 = hololeuca.  
*sylvatica*, Maxim. Prim. Fl. Amur. 161. — Mandchur.  
*sylvatica*, Schlecht. ex Ledeb. Fl. Ross. ii. 581 = laciniata.  
*tanacetifolia*, All. Fl. Pedem. i. 166 = spicata.  
*tanacetifolia*, Georgi, It. i. 229 = sacrorum.  
*tanacetifolia*, Linn. Sp. Pl. 848. — Sibir.  
*tanacetoides*, Less. in Linnæa, vi. (1831) 210 = Matricaria multiflora.  
*tatarica*, Weber, ex Stechm. Artem. 19. — Tataria.  
*taurica*, Bieb. Fl. Taur. Cauc. ii. 291. — Taur.  
*taurica*, Less. in Linnæa, x. (1835-36) 170 = Lessingiana.  
*taurica*, Willd. Sp. Pl. iii. 1837 = fragrans.  
*tenella*, Weber, ex Stechm. Artem. 26. — Hab. ?  
*tenuifolia*, Jacquem. ex Bess. in Bull. Soc. Nat. Mosc. ix. (1836) 62 = Tanacetum tenuifolium.  
*tenuifolia*, Adams, in DC. Prod. vi. 107 = Adamsii.  
*tenuifolia*, Ehrh. ex Ledeb. Fl. Ross. ii. 567 = commutata.  
*tenuifolia*, Moench, Meth. 571 = pontica.  
*tenuifolia*, Willd. Sp. Pl. iii. 1819 = Eupatorium foeniculaceum.  
*tenuissima*, Spreng. ex Bess. in Nouv. Mém. Soc. Nat. Mosc. iii. (1834) 30 = procerca.  
*Thunbergiana*, Maxim. in Bull. Acad. Pétersb. xvii. (1872) 432 = apiacea.  
*thuscula*, Cav. in Anal. Cienc. Nat. iv. (1801) 86. — Ins. Teneriffa.

## ARTEMISIA:—

*tibetica*, Hook. f. Fl. Brit. Ind. iii. 329 = minor.  
*tifiensis*, Adams, ex Bess. in Nouv. Mém. Soc. Nat. Mosc. iii. (1834) 62 = fasciculata.  
*Tilesii*, Ledeb. in Mém. Acad. Pétersb. v. (1805) 568 = vulgaris.  
*tomentella*, Trautv. in Bull. Soc. Nat. Mosc. xxxix. (1866) t. 351. — As. centr.  
*Tournesortiana*, Reichb. Ic. Exot. i. 6. t. 5. — Oriens; Reg. Himal.  
*transsilvanica*, Schur, Enum. Pl. Trans. 321 = Baumgarteni.  
*Trautvetteriana*, Bess. in Mém. Sav. Etr. Pétersb. iv. (1845) 464. t. 5. — Oriens; Afghan.  
*trichophylla*, Wall. Cat. n. 3305 = scoparia.  
*tridentata*, Nutt. in Trans. Am. Phil. Soc. Ser. II. vii. (1841) 398. — Am. bor. occ.  
*trifida*, Nutt. l. c. — Am. bor. occ.  
*trifida*, Turcz. in Bull. Soc. Nat. Mosc. v. (1832) 196 = Tanacetum trifidum.  
*trifurcata*, Desf. Cat. Hort. Par. ed. III. (1829) 161 et 399 = Fontanesiana.  
*trifurcata*, Steph. ex Spreng. Syst. iii. 488. — Soongaria.  
*Trinianna*, Bess. in Nouv. Mém. Soc. Nat. Mosc. iii. (1834) 67. — Sibir.  
*Tscherniewiana*, Bess. in Bull. Soc. Nat. Mosc. viii. (1835) 33 = arenaria.  
*Turczanovianna*, Bess. in Nouv. Mém. Soc. Nat. Mosc. iii. (1834) 23. — Afghan.  
*turkestanica*, Franch. in Ann. Sc. Nat. Sér. VI. xvi. (1833) 311. — Turkestan.  
*ucranica*, Bess. ex Nym. Consp. 378 = Haussknechtii.  
*umbelliformis*, Linn. Encyc. i. 262 = Mutellina.  
*umbrosa*, Turcz. ex DC. Prod. vi. 113 = selengensis.  
*uralensis*, Spreng. ex Bess. in Flora, xvii. (1834) t. Beibl. 16, nomen. — Sibir.  
*Vahliana*, Kostel. Allg. Med.-Pharm. Fl. ii. 698. — Persia.  
*valentina*, Lam. Encyc. i. 269 = A. Herba-alba.  
*vallesiaca*, All. Fl. Pedem. i. 169 = seq.  
*vallesiaca*, Lam. Encyc. i. 269. — Helv. austr.; Ital.  
*variabilis*, Tenore, Fl. Neap. Prod. App. v. 28. — Neap.; Hisp.  
*Verlotorum*, Lamotte, in Mém. Assoc. Franç. Cong. Clerm.-Ferr. (1876) 511 = vulgaris.  
*vermiculata*, Linn. Mant. 291 = Stoebe artemisioides.  
*vermiculata*, Schang. ex DC. Prod. vi. 99 = borealis.  
*vestita*, Wall. Cat. n. 3301. — Reg. Himal.; China.  
*Villarsii*, Gren. & Godr. Fl. Fr. ii. 130 = Baumgarteni.  
*violacea*, Desf. Tabl. ed. II. 112 = vulgaris.  
*violacea*, Ledeb. in Mém. Acad. Pétersb. v. (1805) 567 = borealis.  
*virens*, Moench, Meth. Suppl. 233 = vulgaris.  
*virgata*, Gueldenst. ex Ledeb. Fl. Ross. ii. 600. — Ucraina.  
*virgata*, Richards. in Frankl. Journ. App. 306 = frigida.  
*viridifolia*, Ledeb. Ind. Sem. Hort. Dorpat. (1823) 2 = rupestris.  
*viridis*, Willd. ex DC. Prod. vi. 124 = rupestris.  
*viscosa*, DC. l. c. 95 = glutinosa.  
*vulgaris*, Burm. f. Fl. Ind. 177 = indica.  
*vulgaris*, Linn. Sp. Pl. 848. — Reg. temp. bor.  
*Wadei*, Edgew. in Trans. Linn. Soc. xx. (1846) 72 = annua.  
*Wallichiana*, Bess. in Nouv. Mém. Soc. Nat. Mosc. iii. (1834) 69 = Roxburghiana.  
*Willdenowii*, Dietr. ex Bess. in Bull. Soc. Nat. Mosc. ix. (1836) 115 = camphorata.  
*Wrightii*, A. Gray, in Proc. Am. Acad. xix. (1883) 48. — Mexico.  
*Wulfenii*, Schleich. Cat. Pl. Helv. ed. IV. 8 = Mutellina.  
*Zollingeriana*, Sch. Bip. in Zoll. Syst. Vers. Ind. Archip. 126. — Malaya.

ARTENEMA, G. Don, in Sweet, Hort. Brit. ed. III. 516 (1839) = Artanema, D. Don (Scrophul.).

ARTHOSTEMA, Neck. Elem. ii. 280 (1790) = Gnetum, Linn.

ARTHATHERUM, Beauv. Agrost. 32. t. 8. f. 8 (1812) = Aristida, Linn. (Gramin.).

arenarium, Nees, in Lehm. Pl. Preiss. ii. 98 = Aristida arenaria.

brachyatherum, Coss. & Dur. Expl. Algér Glum. 291 = Aristida acutiflora.

- ARTHRATHERUM** —  
*brevifolium*, Nees, Fl. Afr. Austr. i. 183 = *Aristida brevifolia*.  
*caloptilum*, Jaub. & Spach, Illustr. iv. 54 = *Aristida paradisica*.  
*capense*, Nees, Fl. Afr. Austr. 177 = *Aristida capensis*.  
*ciliatum*, Nees, in Linnaea, vii. (1832) 287 = *Aristida ciliata*.  
*comosum*, J. Gay, ex Kunth, Enum. Pl. i. 194 = *Aristida stipiformis*.  
*elatum*, Boiss. & Buhse, Diag. Ser. II. iv. 128 = *Aristida pogonoptila*.  
*hirtiglume*, Jaub. & Spach, Illustr. iv. 52 = *Aristida hirtigluma*.  
*hygrometricum*, Beauv. Agrost. 33 = *Aristida hygrometrica*.  
*Hystrix*, Nees, in Linnaea, vii. (1832) 287 = *Aristida hystrix*.  
*Kotschyi*, Hochst. ex Trin. in Mém. Acad. Pétersb. Sér. VI. vii. (1849) 159 = *Aristida funiculata*.  
*lutescens*, Beauv. Agrost. 33 = *Aristida lutescens*.  
*magapotamicum*, Nees, ex Trin. in Mém. Acad. Pétersb. Sér. VI. vii. (1849) 124 = *Aristida implexa*.  
*namaquense*, Nees, Fl. Afr. Austr. i. 185 = *Aristida namaquensis*.  
*obtusum*, Nees, l. c. 179 = *Aristida obtusa*.  
*pauciflorum*, Boiss. & Buhse, Diag. Ser. II. iv. 127 = Persia.  
*plumosum*, Nees, Fl. Afr. Austr. i. 182 = *Aristida plumosa*.  
*pogonoptilum*, Jaub. & Spach, Illustr. iv. 56 = *Aristida pogonoptila*.  
*pungens*, Beauv. Agrost. 33 = *Aristida pungens*.  
*rigidum*, Schult. Mant. ii. 212 = *Aristida rigescens*.  
*Schimperi*, Nees, Fl. Afr. Austr. 178 = *Aristida ciliata*.  
*stipoides*, Beauv. Agrost. 33 = *Aristida stipoides*.  
*subcaule*, Nees, Fl. Afr. Austr. 180 = *Aristida subcaulis*.  
*uniplume*, Nees, l. c. 181 = *Aristida uniplumis*.  
*vestitum*, Nees, l. c. 174 = *Aristida vestita*.  
*Zeyheri*, Nees, l. c. 177 = *Aristida Zeyheri*.
- ARTHROXON**, Beauv. Agrost. 111. t. 11. f. 6 (1812).  
**GRAMINEAE**, Benth. & Hook. f. iii. 1128.  
**ALECTORIDIA**, A. Rich. Tent. Fl. Abyss. ii. 447. t. 99 (1851).  
**BATRATHERUM**, Nees, in Edinb. N. Phil. Journ. xviii. (1835) 180.  
**LASIOLYTRUM**, Steud. in Flora, xxix. (1846) 18.  
**LUCAEA**, Kunth, Rev. Gram. ii. 483. t. 159 (1830).  
**PLEUROPLITIS**, Trin. Fund. Agrost. 174 (1820).  
**PSILOPOGON**, Hochst. ex Reichb. Nom. 26 (1841).  
*ciliaris*, Beauv. l. c. — Oriens; As. et Afr. trop.; Austral.  
*coloratus*, Hochst. in Flora, xxxix. (1856) 188 = *ciliaris*.  
*cuspidatus*, Hochst. l. c. — Ind. or.  
*echinatus*, Hochst. l. c. = *lancoletus*.  
*gracilis*, Hochst. l. c. = *ciliaris*.  
*japonicum*, Miq. Ann. Mus. Bot. Lugd. Bat. ii. 288 = *ciliaris*.  
*Junghuhnii*, Hochst. in Flora, xxxix. (1856) 189. — Java.  
*lancoletus*, Hochst. l. c. 188. — Ind. or.; Abyss.; Japon.  
*lanceifolius*, Hochst. l. c. = *microphyllus*.  
*Langsdorffianus*, Hochst. l. c. = *ciliaris*.  
*lasiocoleus*, Hochst. l. c. 189 = *ciliaris*.  
*major*, Hochst. l. c. 188 = *ciliaris*.  
*micans*, Hochst. l. c. — Ind. or.  
*microphyllus*, Hochst. l. c. — Ind. or.  
*minor*, Hochst. l. c. = *microphyllus*.  
*nudus*, Hochst. l. c. = *ciliaris*.  
*plumbeus*, Hochst. l. c. 189 = *ciliaris*.  
*rudis*, Hochst. l. c. 188 = *cuspidatus*.  
*Schimperi*, Hochst. l. c. 189 = *ciliaris*.  
*Schmidtii*, Hochst. l. c. = *ciliaris*.  
*serrulatus*, Hochst. l. c. 188 = *lancoletus*.  
*submuticus*, Hochst. l. c. = *ciliaris*.  
*violaceus*, Hochst. l. c. = *ciliaris*.
- ARTHROCARPUM**, Balf. f. in Proc. Roy. Soc. Edinb. xi. (1822) 510. **LEGUMINOSAE**.  
*gracile*, Balf. f. l. c. 511. — Ins. Socotra.
- ARTHROCHILUS**, F. Muell. Fragm. i. 42 (1858) = *Drakaea*, Lindl. (Orchid.).  
*irritabilis*, F. Muell. l. c. 43 = *D. irritabilis*.
- ARTHROCHORTUS**, Lowe, in Hook. Kew Journ. viii. (1856) 301 = *Lolium*, Linn. (Gram.).  
*loliaceus*, Lowe, l. c. — Ins. Dezzertas (Madera).
- ARTHROCLIANTHUS**, Baill. Adansonia, ix. (1870) 296. **LEGUMINOSAE**.  
*sanguineus*, Baill. l. c. 297. — N. Caled.
- ARTHROCNEMUM**, Moq. Chenop. Enum. 111. (1840), partim. **CHENOPODIACEAE**, Benth. & Hook. f. iii. 65.  
*ambiguum*, Moq. Chenop. Enum. 112. — Austral.  
*arbuscula*, Moq. l. c. 113 = *Salicornia arbuscula*.  
*australasicum*, F. Muell. ex Ung. Sternb. in Atti Congr. Bot. Firenze, 1874 (1876) 303 = *Salicornia quinqueflora*.  
*Belangerianum*, Moq. Chenop. Enum. 112 = *Halo-cnemum caspicum*.  
*bidens*, Nees, in Lehm. Pl. Preiss. i. 633 = *Salicornia bidens*.  
*caspicum*, Moq. in DC. Prod. xiii. ii. 150 = *Halo-cnemum caspicum*.  
*ciliolatum*, Bunge, in Linnaea, xxviii. (1856) 573, nomen. — As. Min. 1  
*coralloides*, Losc. & Pard. Ser. Imperf. Pl. Arag. 90; ed. II. 351. — Hispan.  
*fruticosum*, Moq. Chenop. Enum. 111 = *Salicornia fruticosa*.  
*fruticosum*, Torr. in Stansbury, Rep. 394 = *Spirostachys occidentalis*.  
*glaucum*, Delile, Fl. Egypt. 69; Ung. Sternb. in Atti Congr. Bot. Firenze, 1874 (1876) 283. — Graecia; Afr. trop.; Ind. or.  
*halocnemoides*, Nees, in Lehm. Pl. Preiss. i. 632 = *Salicornia arbuscula*.  
*indicum*, Moq. Chenop. Enum. 113. — Ind. or.; Afr. trop.  
*indicum*, Thw. Enum. Pl. Zeyl. 246 = *Salicornia brachiata*.  
*macrostachyum*, Bunge, ex Ung. Sternb. Vers. Syst. Salicorn. 67. — Reg. Mediterr.  
*macrostachyum*, Mor. & Delporte, in Ind. Sem. Hort. Bot. Taur. (1854) 35 = *glaucum*.  
*macrostachyum*, Torr. Bot. Mex. Bound. Surv. 184 = *Spirostachys occidentalis*.  
*triandrum*, F. Muell. Fragm. i. 139 = *Salicornia robusta*.
- ARTHROLEPIS**, Boiss. Diagn. Ser. I. xi. 14 (1849) = *Achillea*, Vaill. (Compos.).  
*imbricata*, Boiss. l. c. 15 = *Ach. membranacea*.  
*membranacea*, Boiss. l. c. = *Ach. membranacea*.
- ARTHROLOBIUM**, Reichb. Censp. 151 (1828) = **ARTROLOBIUM**, Desv. = **Ornithopus**, Linn. (Legum.).  
*ebracteatum*, Auct. = *O. ebracteatus*.
- ARTHROLOBUS**, Andr. ex DC. Syst. ii. 430 (1821) = **Rapistrum**, Crantz (Crucif.).  
*perennis*, Andr. ex DC. l. c. 431 = *R. perenne*.  
*rugosus*, Andr. ex DC. l. c. 432 = *R. rugosum*.
- ARTHROLOBUS**, Stev. ex DC. Syst. ii. 579 (1821) = **Sterigma**, DC. (Crucif.).  
*torulosus*, Stev. ex DC. l. c. 580 = *S. torulosum*.
- ARTHROMISCHUS**, Thw. Enum. Pl. Zeyl. 47 (1858) = **Paramignya**, Wight (Rutac.).  
*armatus*, Thw. l. c. = *P. armata*.
- ARTHROPHYLLUM**, Blume, Bijdr. 878 (1826).  
**ARALIACEAE**, Benth. & Hook. f. i. 944.  
**MORMORAPHIS**, Jack, ex Wall. Cat. n. 4931 (1831).  
*alternifolium*, Maing. ex C. B. Clarke, in Hook. f. Fl. Brit. Ind. ii. 734 = *pinnatum*.  
*Blumeanum*, Zoll. & Moritz, Syst. Verz. Pf. Zoll. 41 = *diversifolium*.  
*ceylanicum*, Miq. in Ann. Mus. Bot. Lugd. Bat. i. 27. — Zeylan. 1  
*dilatatum*, Miq. Fl. Ind. Bat. i. 1. 768. — Java.  
*diversifolium*, Blume, Bijdr. 879. — Malaya.  
*ellipticum*, Blume, l. c. = *diversifolium*.  
*javanicum*, Blume, l. c. = *diversifolium*.  
*ovalifolium*, Jungh. & De Vriese, in Ann. Sc. Nat. Sér. III. vi. (1846) 117 = *diversifolium*.  
*pinnatum*, Maing. ex C. B. Clarke, in Hook. f. Fl. Brit. Ind. ii. 734. — Malaya.  
*reticulatum*, Blume, ex Miq. in Ann. Mus. Bot. Lugd. Bat. i. 27. — Malaya.  
*serratifolium*, Miq. Fl. Ind. Bat. Suppl. 341. — Ins. Banca.
- ARTHROPHYLLUM**, Boj. Hort. Maurit. 221 (1837) = **Phyllarthron**, DC. (Bignon.).  
*comorense*, Boj. l. c. = *P. comorense*.  
*madagascariense*, Boj. l. c. — Madag.
- ARTHROPHYTUM**, Schrenk, in Bull. Phys.-Math. Acad. Pétersb. iii. (1845) 211. **CHENOPODIACEAE**, Benth. & Hook. f. iii. 70.  
*Lehmannianum*, Bunge, Revis. Anab. 46 = *subulifolium*.  
*subulifolium*, Schrenk, l. c. — Turkestan.; Soongaria.
- ARTHROPODIUM**, R. Br. Prod. 276 (1826).  
**LILIACEAE**, Benth. & Hook. f. iii. 790.  
*appendiculatum*, Avé-Lall. ex Fisch. Mey. & Avé-Lall. Ind. Sem. Hort. Petrop. xi. 52. — Austral.  
*caespitosum*, Spreng. Syst. ii. 87 = *Stypandra caespitosa*.  
*candidum*, Raoul, Choix Pl. Nouv. ZH. 14. — N. Zel.  
*capillipes*, Endl. in Lehm. Pl. Preiss. ii. 34. — Austral.  
*cirrhatum*, R. Br. in Bot. Mag. t. 2350. — N. Zel.  
*dianellaceum*, F. Muell. Fragm. x. 65. — Austral.  
*elongatum*, DC. Cat. Hort. Monsp. 81, in obs. = *paniculatum*.  
*imbricatum*, R. Br. Prod. 276 = *Dichopogon Sieberianus glaucum*, Spreng. Syst. ii. 87 = *Stypandra glauca hispida*, Spreng. l. c. = *Anthericum hispidum imbricatum*, Spreng. l. c. = *Stypandra glauca laxum*, Hook. f. Fl. Tasm. ii. 51 = *Dichopogon strictus laxum*, Sieber, ex Schult. f. Syst. vii. 441. — Austral.  
*Lindleyi*, Kunth, Enum. Pl. iv. 621 = *paniculatum minus*, Lindl. Bot. Reg. t. 866 = *paniculatum minus*, R. Br. Prod. 276. — Austral.  
*muricatum*, Spreng. Syst. ii. 87 = *Anthericum muricatum*.  
*neo-caledonicum*, Baker, in Journ. Linn. Soc. x. (1877) 352. — N. Caled.  
*paniculatum*, R. Br. Prod. 276. — Austral.  
*pendulum*, DC. Cat. Hort. Monsp. 80 = *paniculatum*.  
*Precisii*, Endl. in Lehm. Pl. Preiss. ii. 35. — Austral.  
*scabrum*, Spreng. Syst. ii. 87 = *Agrostocrinum stipitatum*.  
*strictum*, R. Br. Prod. 276 = *Dichopogon strictum*.  
*umbellatum*, Spreng. Syst. ii. 87 = *Stypandra umbellata*.
- ARTHROPOGON**, Nees, Agrost. Bras. 319 (1839).  
**GRAMINEAE**, Benth. & Hook. f. iii. 1119.  
*stipitatus*, Hackel, in Sitzb. Acad. Wien, lxxxix. (1866) 125. — Cuba.  
*villosus*, Nees, Agrost. Bras. 319. — Bras.
- ARTHROSOLEN**, C. A. Mey. in Bull. Phys.-Math. Acad. Pétersb. i. (1843) 359. **THYMELAEACEAE**.  
Benth. & Hook. f. iii. 193.  
*anthylloides*, C. A. Mey. l. c. = *Lasiosiphon anthylloides*.  
*calocephalus*, C. A. Mey. l. c. — Afr. austr.  
*chrysanthus*, Solms, ex Schweinf. Beitr. Fl. Aethiop. 165. — Afr. trop.  
*glaucescens*, Oliver, in Journ. Linn. Soc. xv. (1871) 96. — Afr. trop.  
*gymnostachys*, C. A. Mey. in Bull. Phys.-Math. Acad. Pétersb. i. (1843) 359. — Afr. austr.  
*Inconspicuum*, Meissn. in DC. Prod. xiv. 500. — Afr. austr.  
*laxus*, C. A. Mey. in Bull. Phys.-Math. Acad. Pétersb. i. (1843) 359. — Afr. austr.  
*ornatus*, Meissn. in DC. Prod. xiv. 559. — Afr. austr.  
*pimelioides*, Meissn. l. c. 560. — Natal.  
*polyccephalus*, C. A. Mey. in Bull. Phys.-Math. Acad. Pétersb. i. (1843) 359. — Afr. austr.  
*sericocephalus*, Meissn. in DC. Prod. xiv. 561. — Afr. austr.  
*somalensis*, Franch. in Revu. Çomali, 62. t. vi. — Somali.  
*spicatus*, C. A. Mey. in Bull. Phys.-Math. Acad. Pétersb. i. (1843) 359. — Afr. austr.  
*subspicatus*, Endl. Gen. Suppl. iv. 11. 63 = *Wikstroemia subspicata*.
- ARTHROSPRION**, Hassk. Retzia, i. 212 (1855) = **Acacia**, Willd. (Legum.).  
*stipulatum*, Hassk. l. c. = *Acacia concinna*.
- ARTHROSTACHYA**, Link, Hort. Berol. i. 151 (1807) = **Gaudinia**, Beauv. (Gram.).  
*coarctata*, Link, l. c. = *G. geminiflora*.

ARTHROSTACHYS, Desv. Opusc. 74 (1831) = *Andropogon*, Linn. (Gramin.).  
*gracilis*, Desv. l. c. = Ind. or.

ARTHROSTEMA, Ruiz & Pav. Fl. Per. iv. t. 326 (1825). MELASTOMACEAE, Benth. & Hook. f. i. 740.

HYTERONOMA, DC. Prod. iii. 122 (1828).  
 MELANIUM, Rich. ex DC. l. c. 135 (1828).  
 alatum, Triana, in Trans. Linn. Soc. xxviii. (1871) 85. = Venezuela.

alpestre, Naud. in Ann. Sc. Nat. Sér. III. xiii. (1850) 357 = *Pterolepis alpestris*.

angusturensis, DC. Prod. iii. 135 = *Pterolepis glomerata Aubletii*, DC. l. c. 137 = *Comolia Aubletii*.

Bouplandii, DC. l. c. 138 = *Monochaetum Bouplandii*.  
*brachyandrum*, Cham. in Linnaea, ix. (1834) 454 = *Pterolepis glomerata*, *Tibouchina versicolor*.

calcaratum, DC. Prod. iii. 138 = *Monochaetum calcaratum*.

campanulare, DC. l. c. 136 = *Brachyotum campanulare*.  
*campanulare*, Triana, in Trans. Linn. Soc. xxviii. (1871) 35. = Am. trop.

capitatum, Naud. in Ann. Sc. Nat. Sér. III. xiii. (1850) 361. = Ind. occ.

cataphractum, Naud. l. c. 360 = *Pterolepis cataphracta caulialatum*, Ruiz & Pav. Fl. Per. iv. t. 327 = *Aciotis caulialata*.

cerastifolium, DC. ex Naud. in Ann. Sc. Nat. Sér. III. xiv. (1850) 122 = *Tibouchina cerastifolia*.

clidmioides, Ruiz & Pav. Fl. Per. iv. t. 326. = Peruv.  
*clidmioides*, Miq. in Linnaea, xxii. (1849) 541 = *Pterolepis clidmioides*.

cubense, A. Rich. Ess. Fl. Cub. 550 = *Chaetolepis cubensis*.

deppianum, Schlecht. & Cham. in Linnaea, v. (1830) 366 = *Monochaetum deppianum*.

dieranantherum, DC. Prod. iii. 138 = *Monochaetum dieranantherum*.

exiguum, Naud. in Ann. Sc. Nat. Sér. III. xiii. (1850) 359 = *Pterolepis exigua*.

filiforme, Naud. l. c. 358 = *Pterolepis filiformis*.

forbundum, Schlecht. in Linnaea, xiii. (1839) 421 = *Monochaetum rivulare*.

fragile, Lindl. in Journ. Hort. Soc. iii. (1848) 74. = Mexic.

glomeratum, Cham. in Linnaea, (1834) ix. 454 = *Pterolepis glomerata*.

Goudotianum, Naud. in Ann. Sc. Nat. Sér. III. xiii. (1850) 359 = *Pterolepis Goudotiana*.

herbaceum, DC. Prod. iii. 137 = *Tibouchina herbacea*.

heterostemon, Naud. in Ann. Sc. Nat. Sér. III. xiii. (1850) 360 = *Pterolepis filiformis*.

hirsutissimum, DC. Prod. iii. 137 = *Tibouchina hirsutissimum*, Naud. in Ann. Sc. Nat. Sér. III. xiii. (1850) 357 = *Pterolepis pauciflora*.

ladanoides, DC. Prod. iii. 136 = *Pterolepis pusilla*.

lancoletum, Griseb. in Mem. Am. Acad. N. S. viii. (1861) 186. = Cuba.

latifolium, D. Don, in Mem. Wern. Soc. iv. (1823) 299. = Guiana.

lineatum, D. Don, l. c. = *Monochaetum lineatum*.

lutescens, DC. Prod. iii. 136 = *Brachyotum lutescens macranthera*, Miq. in Linnaea, xxii. (1849) 540 = *Tibouchina sebastianopolitana*.

Martianum, DC. Prod. iii. 137 = *Tibouchina sebastianopolitana*.

multiflorum, DC. l. c. 138 = *Monochaetum multiflorum*, D. Don, in Mem. Wern. Soc. iv. (1823) 299 = *Monochaetum dieranantherum*.

myrtilloides, DC. Prod. iii. 138 = *Monochaetum myrtilloides*.

nitidum, R. Grab. in Edinb. N. Phil. Journ. xii. (1862) 136 = *Tibouchina nitida*.

nummularioides, DC. Prod. iii. 137 = *Comolia nummularioides*.

paniculatum, D. Don, in Mem. Wern. Soc. iv. (1823) 299 = *Oxyptera paniculata*.

pauciflorum, Naud. in Ann. Sc. Nat. Sér. III. xiii. (1850) 357 = *Pterolepis pauciflora*.

pilosoides, DC. Prod. iii. 136 = *Castratella pilosoides*.

polygonoides, DC. l. c. 137 = *Pterolepis polygonoides*.

pumilum, Naud. in Ann. Sc. Nat. Sér. III. xiii. (1850) 357 = *Pterolepis pusilla*.

pusillum, Naud. l. c. 361 = *Pterolepis pusilla*.

ARTHROSTEMA :—

quinquenerve, DC. Prod. iii. 136 = *Brachyotum quinquenerve*.

rosmarinifolium, DC. l. c. = *Brachyotum rosmarinifolium*.

Salamannii, Naud. in Ann. Sc. Nat. Sér. III. xiii. (1850) 356 = *Pterolepis Salzmanii*.

Schiedeanum, Steud. Nom. ed. II. i. 141 (= *Pteroma longiflorum* ?). = Mexic.

uruguayense, Cham. in Linnaea, ix. (1834) 453 = *Tibouchina nitida*.

versicolor, DC. Prod. iii. 137 = *Tibouchina versicolor villosum*, DC. l. c. = *Comolia villosa*.

villosum, Mart. Herb. Fl. Bras. n. 499 = *Comolia ovalifolia*.

volubile, Triana, in Trans. Linn. Soc. xxviii. (1871) 35. = N. Granat.

Weddellianum, Naud. in Ann. Sc. Nat. Sér. III. xiii. (1850) 356 = *Pterolepis Weddelliana*.

ARTHROSTEMMA, DC. Prod. iii. 134 (1828) pro parte = *Brachyotum*, Triana (Melast.).

ARTHROSTEMMA, Naud. in Ann. Sc. Nat. Sér. III. xiii. (1850) 355 = *Pterolepis*, Miq. (Melast.).

ARTHROSTYGMA, Steud. Nom. ed. II. i. 141 (1840) = *Petrophylla*, R. Br. (Proteac.).

ARTHROSTYLIDIUM, Rupr. in Mém. Acad. Pétersb. Sér. VI. v. (1839) 117. GRAMINEAE, Benth. & Hook. f. Gen. iii. 1208.

AULONEMIA, Goudot, in Ann. Sc. Nat. Sér. III. v. (1846) 75. t. 5.

Barchellii, Munro, in Trans. Linn. Soc. xxvi. (1868) 43. = Bras.

capillifolium, Griseb. in Mem. Am. Acad. N. S. viii. (1863) 531. = Ind. occ.

cubense, Rupr. in Mém. Acad. Pétersb. Sér. VI. v. (1839) 118. t. 4. f. 13. = Cuba.

excelsum, Griseb. Fl. Brit. W. Ind. 529. = Ind. occ.

fimbriatum, Griseb. in Mem. Am. Acad. N. S. viii. (1863) 531. = Ind. occ.

Haenkei, Rupr. in Mém. Acad. Pétersb. Sér. VI. v. (1839) 117. t. 3. f. 12. = Peruv.

leptophyllum, Doell, in Mart. Fl. Bras. ii. iii. 175. = Bras.

longiflorum, Munro, in Trans. Linn. Soc. xxvi. (1868) 41. = Venezuela.

maculatum, Rupr. in Mém. Acad. Pétersb. Sér. VI. v. (1839) 118. t. 5. = Peruv.

pubescens, Rupr. l. c. 119. t. 4. f. 14. = Ind. occ.

racemiformum, Steud. Syn. Pl. Gram. 336. = Mexic.

Schomburgkii, Munro, in Trans. Linn. Soc. xxvi. (1868) 41. = Guiana.

Trinii, Rupr. in Mém. Acad. Pétersb. Sér. VI. v. (1839) 119. t. 4. f. 15. = Bras.

ARTHROSTYLIS, R. Br. Prod. 229 (1810). CYPERACEAE, Benth. & Hook. f. iii. 1058.

aphylla, Boeck. in Linnaea, xxxvii. (1871-73) 524 = *Actinoschoenus Thouarsii*.

aphylla, R. Br. Prod. 229. = Austral.

chinensis, Benth. Fl. Hongk. 397 = *Actinoschoenus chinensis*.

filiformis, Thw. Enum. Pl. Zeyl. 352 = *Actinoschoenus filiformis*.

Thouarsii, Kunth, Enum. Pl. ii. 284 = *Actinoschoenus Thouarsii*.

ARTHROSTYLIS, Boeck. in Linnaea, xxxvii. (1871-73) 523 = *Actinoschoenus*, Benth. (Cyperac.).

aphylla, Boeck. l. c. 524 = Act. *Thouarsii*.

filiformis, Boeck. l. c. = Act. *filiformis*.

ARTHROTAXIS, Endl. Gen. Suppl. i. 1872 (1841) err. typ. = *Athrotaxis*, D. Don (Conf.).

ARTHROTHAMNUS, Klotzsch & Garcke, in Monatsb. Akad. Berl. (1859) 251 = *Euphorbia*, Linn.

Bergii, Klotzsch & Garcke, in Abh. Akad. Berl. (1860) 63. = Afr. austr.

brachiatus, Klotzsch & Garcke, in Monatsb. Akad. Berl. (1859) 251; et Abh. Akad. Berl. (1860) 62 = *E. brachiata*.

Burmanni, Klotzsch & Garcke, ll. cc. = *E. Burmanni*.

cymosus, Klotzsch & Garcke, ll. cc. 251, 63 = *E. nudiflora*.

ARTHROTHAMNUS :—

densiflorus, Klotzsch & Garcke, in Monatsb. Akad. Berl. (1859) 251; et Abh. Akad. Berl. (1860) 62. = Afr. austr.

Ecklonii, Klotzsch & Garcke, ll. cc. 251, 63. = Afr. austr.

scopiformis, Klotzsch & Garcke, ll. cc. = *E. scopiformis*.

Tirucalli, Klotzsch & Garcke, ll. cc. 251, 62 = *E. Tirucalli*.

ARTHROTRICHUM, F. Muell. in Trans. Bot. Soc. Edinb. vii. (1863) 500; et Edinb. N. Phil. Journ. N. S. xvii. (Jan.-Apr. 1863) 234 = *Trichinium*, R. Br. (Amarant.).

calostachyum, F. Muell. ll. cc. = *T. calostachyum*.

ARTHROZAMIA, Reichb. Consp. 40 (1828) = *Encephalartos*, Lehm. (Cycad.).

ARTOCARPUS, Forst. Char. Gen. 101. t. 51 (1776). URTICACEAE, Benth. & Hook. f. iii. 376.

DURIO, Adans. Fam. ii. 399 (1763).

POLYPHEMA, Lour. Fl. Cochinch. 546 (1790).

RADERMACHIA, Thunb. in Handl. Vet. Akad. Stockh. (1776) 252.

RIMA, Sonner. Voy. Nouv. Guin. 99. t. 57 ad 60 (1776).

SITODIUM, Gaertn. Fruct. i. 344. t. 71, 72 (1791).

angustifolia, Roxb. Hort. Beng. 66, nomen. = Ins. Malay.

anisophylla, Miq. Fl. Ind. Bat. Suppl. 422. = Sumatra.

benghalensis, Roxb. ex Wall. Cat. sub n. 4655 = *A. Lakoocha*.

bifaria, Wall. ex Miq. Ann. Bot. Mus. Lugd. Bat. iii. 213 = *Sloetia Sideroxylon*.

biformis, Miq. Fl. Ind. Bat. Suppl. 419. = Sumatra.

Blumei, Tréc. in Ann. Sc. Nat. Sér. III. viii. (1847) 111. = Java.

brasiliensis, Gomes, in Mem. Ac. Lisboa, iii. (1812) Mem. dos Corresp. 84. = Bras.

calophylla, Kura, For. Fl. ii. 431. = Tenasserim.

Camansi, Blanco, Fl. Filip. ed. I. 670. = Ins. Philipp.

canarana, Miq. in Verh. Nederl. Inst. III. v. (1852) (Anal. Bot. Ind.) 20. = Ind. or.

Cannoni, Hort. Bull. ex Van Houtte, in Fl. des Serres, xxi. (1875) 181. = Ins. Soc.

cerifera, Miq. Ann. Mus. Bot. Lugd. Bat. iii. 212. = Java.

Chama, Buch-Ham. ex Wall. Cat. sub n. 4657 = *A. Chaplasha*.

Champeden, Spreng. Syst. iii. 804 = *A. PolypHEMA*.

Chaplasha, Roxb. Hort. Beng. 66; et Fl. Ind. iii. 625. = Ind. or.

communis, Forst. Char. Gen. 100 = *incisa*?

Cumingiana, Tréc. in Ann. Sc. Nat. Sér. III. viii. (1847) 119. = Ins. Philipp.

cuspidata, Griff. Notul. iv. 400 = *rigida*.

Dadak, Miq. Fl. Ind. Bat. Suppl. 420. = Sumatra.

dasyphylla, Miq. Ann. Mus. Bot. Lugd. Bat. iii. 212. = Ins. Celebes.

dimorphophylla, Miq. Fl. Ind. Bat. Suppl. 417. = Ins. Banca.

echinata, Roxb. Hort. Beng. 66; et Fl. Ind. iii. 527 = *rigida*.

elastica, Reinw. in Blume, Bijdr. 481. = Borneo.

elongata, Miq. Fl. Ind. Bat. Suppl. 419 = *Sloetia Sideroxylon*.

erythrocarpa, Korth, ex Miq. Ann. Mus. Bot. Lugd. Bat. iii. 213 = *A. Dadak*.

erythrocarpa, Teijsm. ex Miq. l. c. 212 = *dasyphylla*.

exculpta, Hort. — Cf. Gard. Chron. (1878) 11. 84. = Hab. J.

Finlaysoniana, Wall. Cat. n. 4662. = Malaya.

glauca, Blume, Bijdr. 483. = Java.

glaucescens, Tréc. in Ann. Sc. Nat. Sér. III. viii. (1847) 120. = Java.

Gomeziana, Wall. ex Tréc. l. c. 118. = Ind. or.

heterophylla, Lam. Encyc. iii. 209 = *integrifolia*.

hirsuta, Lam. Encyc. iii. 211. = Ind. or.

hirsutissima, Kura, in Tijdschr. Nederl. Ind. xxvii. (1864) 182. = Ins. Banca.

hypargyrea, Hance, ex Benth. Fl. Hongk. 325. = Hongkong.

incisifolia, Stokes, Bot. Mat. Med. iv. 331 = *incisa*.

incisa, Linn. f. Suppl. 411. = Malaya; Ins. Pacif.

integrifolia, Linn. f. l. c. 412. = Ind. or.; Malaya.

Yaca, Lam. Encyc. iii. 209 = *integrifolia*.

Kemando, Miq. Fl. Ind. Bat. Suppl. 418. = Sumatra.

## ARTOCARPUS:—

- Kertau, *Zoll. Syst. Vers. Ind. Archip.* 89, 95.—Malaya.
- laciniata, *Hort.*—*Cf. Gard. Chron.* (1875) II. 159; et *Rev. Hort.* (1877) 38.—Ins. Pacif.
- Lacucha, Roxb. *Hort. Beng.* 66, nomen = A. Lakoocha. laevis, *Hassk. in Hoeb. & De Vriese, Tijdschr.* x. (1848) 124.—Java.
- Lakoocha, Roxb. *Fl. Ind.* III. 524.—Ind. or.; Malaya. lamellosa, Blanco, *Fl. Filip.* ed. I. 667—nitida.
- lanceifolia, Roxb. *Hort. Beng.* [103]; *Fl. Ind.* III. 527.—Malaya.
- lanceolata, *Tréc. in Ann. Sc. Nat. Sér. III.* VIII. (1847) 121.—Manila.
- Limpato, *Miq. Fl. Ind. Bat. Suppl.* 421.—Sumatra. madagascariensis, *Boj. Hort. Maurit.* 290.—Madag. mariannensis, *Tréc. in Ann. Sc. Nat. Sér. III.* VIII. (1847) 114.—Ins. Mariann.
- maxima, Blanco, *Fl. Filip.* ed. I. 669 = integrifolia. mollis, *Miq. Fl. Ind. Bat. Suppl.* 420.—Sumatra. mollis, *Wall. Cat. n.* 4661 = A. Lakoocha.
- Nanca, *Noronha, in Verh. Batav. Gen. v.* (1790) ed. I. Art. IV. 7.—Malaya.
- nitida, *Tréc. in Ann. Sc. Nat. Sér. III.* VIII. (1847) 119.—Ins. Philipp.
- nobilis, *Thw. Enum. Pl. Zeyl.* 282.—Zeylan. odoratissima, Blanco, *Fl. Filip.* ed. I. 671.—Ins. Philipp. ovata, Blanco, l. c. 666 = Cumingiana.
- ovata, *Noronha, in Verh. Batav. Gen. v.* (1790) ed. I. Art. IV. 7.—Malaya.
- palembanica, *Miq. Fl. Ind. Bat. Suppl.* 424.—Java. parviflora, *Voigt, in Syll. Ratisb.* II. (1828) 53.—Hab. ?
- peduncularis, *Kurz, in Journ. Bot.* XIII. (1875) 331.—Ins. Nicobar.
- petiolaris, *Miq. Fl. Ind. Bat. Suppl.* 422.—Sumatra. philippensis, *Lam. Encyc.* III. 210.—Ins. Philipp.
- pilosa, *Noronha, in Verh. Batav. Gen. v.* (1790) ed. I. Art. IV. 7.—Malaya.
- pilosa, Reinw. ex *Miq. Ann. Mus. Bot. Lugd. Bat.* III. 211 = A. Polypheuma.
- Polypheuma, *Pers. Syn.* II. 531.—Malaya.
- pomiformis, *Teijsm. & Binn. in Tijdschr. Nederl. Ind.* XXV. (1863) 400 = Gomeziana.
- Ponga, *Dennst. Schuessel*, 30 = Broussonetia integrifolia.
- pubescens, *Blume, Bijdr.* 481.—Java.
- pubescens, Moon, *Cat. Pl. Ceyl.* 61 = nobilis.
- pubescens, Willd. *Sp. Pl.* IV. 189 = integrifolia.
- reticulata, Heyne, ex *Wall. Cat. sub n.* 4655 = A. Lakoocha.
- reticulata, *Miq. Ann. Mus. Bot. Lugd. Bat.* III. 213.—Ins. Celebes.
- Riedelii, *Miq. l. c.*—Ins. Celebes.
- rigida, *Blume, Bijdr.* 482.—Burma; Malaya.
- rigida, *Wall. Cat. n.* 4658 A = Gomeriana.
- Rima, Blanco, *Fl. Filip.* ed. I. 671 = incisa.
- rufa, *Miq. Fl. Ind. Bat. Suppl.* 423.—Malaya.
- rufescens, *Kurz, For. Fl.* II. 431.—Ind. or.
- rufescens, *Miq. Fl. Ind. Bat. Suppl.* 420.—Malaya.
- serrata, Roxb. *Hort. Beng.* 66, nomen.—Ind. or.
- Tampang, *Miq. Fl. Ind. Bat. Suppl.* 421 = rufescens, *Miq.*
- tephrophylla, *Miq. l. c.* 422.—Sumatra.
- Teymanni, *Miq. l. c.* 418.—Sumatra.
- tylophylla, *Miq. Fl. Ind. Bat.* I. II. 289.—Malaya.
- varians, *Miq. Fl. Ind. Bat. Suppl.* 417.—Sumatra.
- venosa, *Zoll. & Mor. in Nat. en Geneesk. Arch. Neerl. Ind.* II. (1845) 213.—Java.
- Vriesiana, *Miq. Ann. Mus. Bot. Lugd. Bat.* III. 212.—Ins. Celebes.
- Zollingeriana, *Miq. in Zoll. Syst. Vers. Ind. Archip.* 90, 95.—Malaya.

ARTROLOBIUM, Desv. *Journ. Bot.* I. (1813) 121. t. 4 = Coronilla, Linn., Ornithopus, Linn., etc. (Legumin.).

- creticum, Desv. l. c. = Coronilla cretica.
- durum, Desv. l. c. = Ornithopus durus.
- ebracteatum, Desv. l. c. = Ornithopus ebracteatus.
- micranthum, Benth. in *Mart. Fl. Bras.* XV. I. 51.—Am. trop.
- repandum, DC. *Prod.* II. 311 = Ornithopus repandus.
- scorpioides, Desv. *Journ. Bot.* I. (1813) 121 = Coronilla scorpioides.
- Spasskii, *Kalen. in Bull. Soc. Nat. Mosc.* XVIII. (1845) I. 233.—Tauria.
- tauricum, *Kalen. l. c.*—Tauria.

ARUANA, Burm. f. *Ind. Alt.* (sign. G, verso) (1769) = Myristica, Linn.

- silvestris, Burm. f. l. c. = M. moschata.

ARUBA, Aubl. *Pl. Gu.* I. 293. t. 115 (1775) = Simaba, Aubl. (Simarub.).

- guianensis, Aubl. l. c.—Guiana.

ARUBA, Nees & Mart. in *Nov. Act. Nat. Cur.* XI. (1823) 172. t. 19, 29 = Almeidea, St. Hil. (Rutac.).

- acuminata, Nees & Mart. l. c. 175 = Almeidea acuminata.
- alba, Nees & Mart. l. c. 174 = Almeidea alba.
- coerulea, Nees & Mart. l. c. = Almeidea caerulea.
- myriacantha, Nees & Mart. ex *Staud. Nom. ed. II.* I. 142 = Almeidea myriantha.

ARUM, [Tourn.] Linn. *Syst. ed. I.* (1785), partim. AROIDEAE, Benth. & Hook. f. *Gen.* III. 967.

- GYMNOMESIUM, Schott, in *Oestr. Bot. Wochenbl.* (1855) 17.
- abyssinicum, A. Rich. *Tent. Fl. Abyss.* II. 352 = Sauromatum abyssinicum.
- aculeatum, *Staud. Nom. ed. I.* 73 = Caladium aculeatum.
- alatum, *Noronha, in Verh. Batav. Gen. v.* (1790) ed. I. Art. IV. 4.—Malaya.
- albinervium, Kotschy, ex *Engl. in DC. Monog. Phan.* II. 590 = hygrophilum.
- albipathum, *Hort. ex Engl. l. c.* 591 = italicum.
- albipathum, *Stev. ex Ledeb. Fl. Ross.* IV. 9 = orientale.
- alpinum, Schott & Kotschy, in *Bot. Zeit.* IX. (1851) 285 = maculatum.
- alternans, *Engl. in DC. Monog. Phan.* II. 372 = Philodendron crassinervium.
- alternum, *Vell. Fl. Flum.* IX. t. 116 = Philodendron crassinervium.
- amphibium, *Vell. l. c.* 112 = Philodendron amphibium.
- aquaticum, *Noronha, in Verh. Batav. Gen. v.* (1790) ed. I. Art. IV. 5.—Malaya.
- angulatum, *Griff. Notul.* III. 143.—Ind. or.
- aphyllum, *Hook. in W. Gray, Western Afr.* 386. t. A = Amorphophallus sp.
- arborescens, Linn. *Sp. Pl.* 967 = Montrichardia arborescens.
- Arisarum, Linn. l. c. 966 = Arisarum vulgare.
- Arisarum, *Lour. Fl. Cochinch.* 655 = Typhonium cochinchinense.
- atrorubens, *Ait. Hort. Kew.* III. 315 = Arisaema atrorubens.
- atrorubens, *Spreng. Syst.* III. 769 = Pinellia tuberifera.
- auritum, Linn. *Syst. ed. X.* 1251; *Pl. Jam. Pagill.* 26 = Syngonium auritum.
- auritum, *Vell. Fl. Flum.* IX. t. 113 = Syngonium Vellozianum.
- balearicum, *Buchoz, Dec. Pl.* VIII. 11 = pictum.
- Besserianum, Schott, in *Oestr. Bot. Zeitschr.* (1858) 349 = maculatum.
- betifolium, *Mill. Gard. Dict.* ed. VIII. n. 12.—Am. bor.
- bicolor, *Ait. Hort. Kew.* III. 316 = Caladium bicolor.
- bubalinum, *Noronha, in Verh. Batav. Gen. v.* (1790) ed. I. Art. IV. 4.—Malaya.
- bulbiferum, Roxb. *Hort. Beng.* 65; *Sims, Bot. Mag.* t. 2072 = Amorphophallus bulbifera.
- bulbiferum, *Salisb. Prod.* 260 = Pinellia tuberifera.
- bulbosum, *Pers. ex Kunth, Enum. Pl.* III. 54 = Pinellia tuberifera ?
- bysantinum, Schott, in *Oestr. Bot. Wochenbl.* (1857) 212 = italicum.
- caeruleo-punctatum, *Zipp. ex Kunth, Enum. Pl.* III. 33 = Amorphophallus variabilis.
- calyptrale, *Salisb. Prod.* 261 = Arisarum vulgare.
- campanulatum, Roxb. *Hort. Beng.* 65; *Fl. Ind.* III. 509 = Amorphophallus campanulatus.
- canariense, *Webb & Berth. Phyt. Canar.* III. 293 = italicum.
- cannaefolium, Linn. f. *Pl. Surin.* n. 123 = Spathiphyllum cannaeforme ?
- carratricense, *Haensel. in Bot. Zeit.* IV. (1846) 313 = Biarum Bovei.
- catavericum, *Noronha, in Verh. Batav. Gen. v.* (1790) ed. I. Art. IV. 4.—Malaya.
- ciliatum, *Hort. ex Loud. Encyc. Suppl.* II. 1508 = Cryptocoryne ciliata.

## ARUM:—

- ciliatum, Kotschy, ex *Engl. in DC. Monog. Phan.* II. 589 = rupiculum.
- clavatum, *Desf. Cat. Hort. Par. ed. III.* 385 = Sauromatum pedatum.
- Colocasia, Linn. *Sp. Pl.* 965 = Colocasia antiquorum.
- colocasioides, *Desf. Cat. Hort. Par. ed. III.* 7 et 385 = Colocasia antiquorum.
- concinatum, Schott, *l. c.* 87.—Reg. Cauc.
- conophalloides, Kotschy, ex *Schott, Prod. Aroid.* 97 = orientale.
- consobrinum, *Schott, l. c.* 87.—Reg. Cauc.
- cordatum, *Vell. Fl. Flum.* IX. t. 111 = Philodendron cordatum.
- cordifolium, *Bory, Voy. l.* 376; II. 67 = Alocasia indica.
- corsicum, *Loisel. Fl. Gall.* II. 617 = pictum.
- costatum, *Wall. Tent. Fl. Nep.* t. 19 = Arisaema costatum.
- crassipes, *Boiss. Diagn. Ser. I.* XIII. 9 = Helicophyllum crassipes.
- crenatum, *Wight, in Hook. Bot. Misc.* II. (1831) 100 = Theriophonium crenatum.
- creticum, *Boiss. & Heldr. Diagn. Ser. I.* XIII. 9.—Creta.
- crinitum, *Ait. Hort. Kew.* III. 314 = Helicodorum muscivorum.
- crudele, *Salisb. Prod.* 261 = Dieffenbachia Seguine.
- cucullatum, *Lour. Fl. Cochinch.* II. 536 = Alocasia cucullata.
- curvatum, Roxb. *Hort. Beng.* 65; *Fl. Ind.* III. 506 = Arisaema curvatum.
- cuspidatum, *Blume, Cat. Gew. Buitenz.* 101 = Typhonium cuspidatum.
- cuspidatum, Roxb. *Hort. Beng.* 65; *Fl. Ind.* III. 506 = Arisaema cuspidatum.
- cylindraceum, *Gasp. in Guss. Fl. Sic. Syn.* II. II. 407 = italicum.
- cypricum, Schott, in *Bonplandia*, x. (1861) 368 = Dioscoridis.
- decurrens, Blanco, *Fl. Filip.* ed. I. 656 = Amorphophallus decurrens.
- detruncatum, *C. A. Mey. ex Schott, Prod. Aroid.* 5.—Pers. bor.
- Dioscoridis, *Sibth. & Sm. Fl. Graec. Prod.* II. 246.—Graecia; As. Min.
- discolor, *Voigt, in Syll. Ratisb.* II. 50.—Hab. ?
- divaricatum, *Dulac, Fl. Hautes-Pyr.* 46 = italicum.
- divaricatum, Linn. *Sp. Pl.* 966 = Typhonium divaricatum.
- diversifolium, *Blume, Cat. Gew. Buitenz.* 102 = Typhonium divaricatum.
- Dracontium, Linn. *Sp. Pl.* 964 = Arisaema Dracontium.
- Dracontium, *Lour. Fl. Cochinch.* 533 = Pinellia Wawrac.
- Dracontium, *Thunb. Fl. Jap.* 233 = Arisaema Thunbergii.
- Dracontium, *Vell. Fl. Flum.* IX. t. 103 = Staurocoryne Luschnathianum.
- Dracunculus, Linn. *Sp. Pl.* 964 = Dracunculus vulgare.
- Dracunculus, *Thunb. Fl. Jap.* 233 = Arisaema japonicum.
- echinatum, *Wall. Pl. As. Rar.* II. 30. t. 136 = Arisaema echinatum.
- Ehrenbergii, *Schott, in Oestr. Bot. Zeitschr.* (1858) 386.—Syria.
- elongatum, *Stev. in Bull. Soc. Nat. Mosc.* XXX. (1857) II. 67 = orientale.
- erubescens, *Wall. Pl. As. Rar.* II. 30. t. 135 = Arisaema erubescens.
- esculentum, Linn. *Sp. Pl.* 965 = Colocasia antiquorum.
- exsertum, *Salisb. Prod.* 260 = A. Dracontium.
- filiforme, Reinw. in *Blume, Cat. Gew. Buitenz.* 100 = Arisaema filiforme.
- flagelliferum, *Griff. Notul.* III. 144.—Ind. or.
- flagelliforme, Roxb. *Hort. Beng.* 65; *Lodd. Bot. Cab.* t. 396 = Typhonium cuspidatum.
- flavum, *Forsk. Fl. Aegypt. Arab.* 157 = Arisaema flavum.
- foetidum, *Salisb. Prod.* 261 = italicum.
- fornicatum, *Roth, Pl. Ind. Or.* 362 = Pinellia tuberifera.
- fornicatum, Roxb. *Hort. Beng.* 65; *Fl. Ind.* III. 506 = Alocasia fornicata.
- fornicatum, *Wight, l. c.* III. t. 789 = Alocasia decipiens.
- fugax, *Salisb. Prod.* 260 = venosum.
- gracile, Roxb. *Hort. Beng.* 65; *Fl. Ind.* III. 506 = Typhonium gracile.
- gracile, *Unverr. ex Schott, Prod. Aroid.* 91 = maculatum.
- gramineum, *Lam. Encyc.* III. 30 = Biarum gramineum.



## ARUM:—

*gramineum*, [Soland. in] Russ. Aleppo, ed. II. ii. 264 = *Biarum* Kussellianum.  
*grandifolium*, Jacq. Hort. Schoenbr. t. 189 = *Philodendron grandifolium*.  
*gratum*, Schott, Syn. Aroid. 11 = orientale.  
*Griffithii*, Schott, l. c. 15.—Afghanist.  
*guellekense*, Kotschy, ex Engl. in DC. Monog. Phan. ii. 589 = *rupicolum*.  
*guttatum*, Salisb. Prod. 260 = *Dracunculus vulgaris*.  
*guttatum*, Wall. Pl. As. Rar. ii. 10. t. 115 = *Sauromatum guttatum*.  
*hederaceum*, Jacq. Enum. Pl. Carib. 31 = *Philodendron Hoffmannii*.  
*hederaceum*, Willd. Sp. Pl. iv. 486 = *Philodendron hederaceum*.  
*Heldreichii*, Orph. ex Boiss. Fl. Orient. v. 40 = *maculatum*.  
*helleborifolium*, Jacq. Coll. iii. 217 = *Xanthosoma helleborifolium*.  
*heterophyllum*, Aucher, ex Blume, Rumphia, i. 121 = *Helicophyllum Rauwolfii*.  
*hygrophilum*, Boiss. Diagn. Ser. I. xiii. 8.—Syria.  
*immaculatum*, Reichb. Ic. Fl. Germ. vii. 6; Schott, Prod. Aroid. 94 = *italicum*.  
*incomptum*, Schott, l. c. 89 = orientale.  
*incurvatum*, Lam. Fl. Fr. iii. 538 = *Arisarum vulgare*.  
*indicum*, Lour. Fl. Cochinch. ii. 536 = *Colocasia indica*.  
*integrifolium*, Link, Enum. Hort. Berol. ii. 394 = *Aglanema integrifolium*.  
*intermedium*, Schur, ex Schott, Prod. Aroid. 91 = *maculatum*.  
*intortum*, [Soland. in] Russ. Aleppo, ed. II. ii. 264 = *Helicophyllum Rauwolfii*.  
*italicum*, Mill. Gard. Dict. ed. VIII. n. 2.—Europ.  
*Jacquemontii*, Blume, Rumphia, i. 118.—As. trop.  
*Korolkowi*, Regel, in Act. Hort. Petrop. ii. (1878) 407.—Turkestan.  
*Kotschy*, Boiss. & Hohen. Diagn. Ser. I. xiii. 8.—Pers. bor.  
*laceratum*, Noronha, in Verh. Batav. Gen. v. (1790) ed. I. Art. iv. 4 = seq. ?  
*lacerum*, Jacq. Hort. Schoenbr. iv. 35 = *Philodendron lacerum*.  
*lanceolatum*, Vell. Fl. Flum. ix. t. 114 = *Philodendron crassinervium*.  
*Lieboldii*, Schott, Prod. Aroid. 77 = *Dioscoridis*.  
*lingulatum*, Linn. Pl. Fam. Pugill. 26; Syst. ed. X. 1251.—Jamaica.  
*liniferum*, Arruda, in Koster, Trav. Braz. 483 = *Montrichardia linifera*.  
*lividum*, Salisb. Prod. 260 = *Colocasia antiquorum*.  
*longicyrrhnum*, Schott, Syn. Aroid. 14 = *hygrophilum*.  
*longispatum*, Reichb. Ic. Fl. Germ. vii. 5 = orientale.  
*lyratum*, Roxb. Hort. Beng. [103]; Fl. Ind. iii. 508 = *Amorphophallus lyratum*.  
*macrorrhizum*, Linn. Sp. Pl. 965 = *Alocasia macrorrhiza*.  
*macrocurum*, Bunge, Enum. Pl. Chin. Bor. 67.—China bor.  
*maculatum*, All. Fl. Pedem. ii. 228 = *italicum*.  
*maculatum*, Gueldenst. ex Ledeb. Fl. Ross. iv. 9 = orientale.  
*maculatum*, Linn. Sp. Pl. 966.—Europ.  
*Malyi*, Schott, Prod. Aroid. 93 = *maculatum*.  
*margaritifera*, Roxb. Hort. Beng. 65; Fl. Ind. iii. 512 = *Plesmonium margaritifera*.  
*maximum*, Noronha, in Verh. Batav. Gen. v. (1790) ed. I. Art. iv. 5.—Malaya.  
*marmoratum*, Schott, Prod. Aroid. 85 = *italicum*.  
*melanopus*, Boiss. Fl. Orient. v. 40.—Oriens.  
*minutum*, Willd. Sp. Pl. iv. 484 = *Therophonum crenatum*.  
*montanum*, Roxb. Hort. Beng. 65; Fl. Ind. iii. 497 = *Colocasia montana*.  
*macronatum*, Lam. Encyc. iii. 12 = *Alocasia macrorrhiza*.  
*macronatum*, Spreng. Syst. iii. 769 = *Xanthosoma macronatum*.  
*Mulleri*, Zipp. ex Blume, Rumphia, i. 143 = *Amorphophallus Mulleri*.  
*Murrayi*, J. Grah. Cat. Bomb. Pl. 229 = *Arisaema Jacquemontii*.  
*muscorum*, Linn. f. Suppl. 410 = *Helicodiceros muscorum*.  
*nepenthoides*, Wall. Tent. Fl. Nep. 26. t. 18 = *Arisaema nepenthoides*.  
*Nickelii*, Schott, Prod. Aroid. 85 = *italicum*.

## ARUM:—

*nigrum*, Schott, in Oestr. Bot. Wochenbl. (1857) 212.—Europ.  
*nigrum*, Vell. Fl. Flum. ix. t. 107 = *Xanthosoma violaceum*.  
*Nordmanni*, Schott, Syn. Aroid. 12 = orientale.  
*novum*, Linn. f. Pl. Surin. n. 122.—Guiana.  
*numidicum*, Schott, Syn. Aroid. 10 = *italicum*.  
*nymphaeifolium*, Roxb. Hort. Beng. 65; Fl. Ind. iii. 495 = *Colocasia antiquorum*.  
*oblongum*, Vell. Fl. Flum. ix. t. 115 = *Philodendron oblongum*.  
*obtusilobum*, Link, Enum. Hort. Berol. ii. 393.—Hab. ?  
*odoratum*, Heynh. Nom. ii. 46 = seq.  
*odorum*, Roxb. Hort. Beng. 65; Fl. Ind. iii. 499 = *Alocasia odora*.  
*orientale*, Bieb. Fl. Taur. Cauc. ii. 207.—Taur.; Cauc.  
*orientale*, Vis. ex Nym. Consp. 754 = *nigrum*.  
*orixense*, R. Br. Prod. 336 = *Typhonium Brownii*.  
*orixense*, Roxb. ex Andr. Bot. Repos. t. 356 = *Typhonium trilobatum*.  
*ovatum*, Linn. Sp. Pl. 967 = *Lagenandra toxicaria*.  
*palaestinum*, Boiss. Diagn. Ser. I. xiii. 6.—Oriens.  
*pedatum*, Fisch. ex Spreng. Syst. iii. 769 = *Sauromatum guttatum*.  
*pedatum*, Willd. Enum. Hort. Berol. Suppl. 54 = *Sauromatum pedatum*.  
*pellucidum*, Fulchir, ex Kunth, Enum. Pl. iii. 42 = *Caladium bicolor*.  
*peltatum*, Lam. Encyc. iii. 13 = *Caladium esculentum*.  
*pentaphyllum*, Linn. Sp. Pl. 964 = *Arisaema pentaphyllum*.  
*pentaphyllum*, Vell. Fl. Flum. ix. t. 104 = *Xanthosoma pentaphyllum*.  
*peregrinum*, Linn. Sp. Pl. 966 = *Alocasia macrorrhiza*.  
*Petteri*, Schott, Syn. Aroid. 12 = orientale.  
*phillistaenum*, Kotschy, ex Schott, Prod. Aroid. 79.—Palaeestina.  
*phrygium*, Boiss. ex Tchihat. Asie Min. Bot. ii. 648.—As. Min.  
*pictum*, Linn. f. Suppl. 410.—Ins. balear.; Corsic.  
*pictum*, Pett. Bot. Wegw. (1832); ex Schott, Syn. Aroid. 13 = orientale.  
*pinnatifidum*, Jacq. Hort. Schoenbr. ii. 31 = *Philodendron pinnatifidum*.  
*pinnatifidum*, Vell. Fl. Flum. ix. t. 110 = *Philodendron bipinnatifidum*.  
*polymorphum*, Buchl. in Am. Journ. Sc. xlv. (1843) 173.—Am. bor.  
*polyphyllum*, Link, Enum. Hort. Berol. ii. 393.—Am. austr.  
*ponicum*, Schott, in Bonplandia, x. (1862) 148 = *italicum*.  
*proboscideum*, Linn. Sp. Pl. 966 = *Arisarum proboscideum*.  
*ptychium*, Zipp. ex Kunth, Enum. Pl. iii. 26 = *Typhonium cuspidatum*.  
*pulchrum*, Salisb. Prod. 260 = *Caladium bicolor*.  
*pumilum*, Kotschy, ex Engl. in DC. Monog. Phan. ii. 586 = *phillistaenum*.  
*pumilum*, Lam. Encyc. iii. 8 = *Typhonium trilobatum*.  
*punctatum*, Desf. Cat. Hort. Par. ed. III. 385 = *Alocasia indica*.  
*punctulatum*, Zipp. ex Kunth, Enum. Pl. iii. 34 = *Amorphophallus bulbifer*.  
*purpureum*, Thunb. Fl. Fav. 20.—Japon.  
*pyrenaicum*, Dufour, in Lap. Hist. Abr. Pl. Pyr. Suppl. 143 = *maculatum*.  
*Pythonium*, Mart. Auswahl, 18 = *Zomicarpa Pythonium*.  
*quinatum*, Nutt. Gen. Am. ii. 222 = *Arisaema quinatum*.  
*ramosum*, Link, Enum. Hort. Berol. ii. 394.—Hab. ?  
*rapiforme*, Roxb. Hort. Beng. 65; Fl. Ind. iii. 497 = *Alocasia rapiformis*.  
*Rauwolfii*, Blume, Rumphia, i. 122 = *Helicophyllum Rauwolfii*.  
*regnium*, Rodsch. 'in Bald. Diar. xxviii. 32'; ex G. F. W. Mey. Esseq. 273 = *Dieffenbachia Seguine*.  
*ringens*, Thunb. in Trans. Linn. Soc. ii. (1794) 337.—Japon.  
*Rumphii*, Gaudich. in Freyc. Voy. Bot. 127. t. 34 = *Amorphophallus campanulatus*.  
*rupicola*, Boiss. Diagn. Ser. I. xiii. 7.—Syria.  
*sagittaeifolium*, Hort. ex Steud. Nom. ed. II. i. 143 = *Caladium hastifolium*.

## ARUM:—

*sagittaeifolium*, Linn. Sp. Pl. 966 = *Xanthosoma sagittaeifolium*.  
*sagittatum*, Noronha, in Verh. Batav. Gen. v. (1790) ed. I. Art. iv. 4.—Malaya.  
*sagittifolium*, Link, Enum. Hort. Berol. ii. 393 = *Xanthosoma hastifolium*.  
*sagittifolium*, Rodsch. Observ. 30 = *Urospatha sagittifolia*.  
*Sansensoo*, Burger, ex Kunth, Enum. Pl. iii. 19 = *Arisaema japonicum*.  
*Seguine*, Jacq. Enum. Pl. Carib. 31 = *Dieffenbachia Seguine*.  
*Seguinum*, Linn. Sp. Pl. ed. II. 1371 = *Dieffenbachia Seguine*.  
*serratum*, Thunb. in Trans. Linn. Soc. ii. (1794) 338 = *Arisaema japonicum*.  
*sessiliflorum*, Roxb. Hort. Beng. 65; Fl. Ind. iii. 507.—Ind. or.  
*simlense*, Hort. ex Engl. in DC. Monog. Phan. ii. 571 = *Sauromatum venosum*.  
*speciosum*, Wall. Tent. Fl. Nep. 29. t. 20 = *Arisaema speciosum*.  
*spectabile*, Schott, in Oestr. Bot. Wochenbl. (1857) 175 = *Dioscoridis*.  
*spectabile*, Zipp. ex Kunth, Enum. Pl. iii. 34 = *Amorphophallus bulbifer*.  
*spiculatum*, Blume, Rumphia, i. 121 = *Helicophyllum crassipes*.  
*spirale*, Retz. Obs. i. 30 = *Cryptocoryne spiralis*.  
*spirale*, Salisb. Prod. 259 = *Helicodiceros cernitus*.  
*stercorarium*, Zipp. ex Kunth, Enum. Pl. iii. 33 = *Amorphophallus variabilis*.  
*strepsiceros*, Sieber, ex Steud. Nom. ed. II. i. 143.—Palaeestina.  
*subulatum*, Desf. Cat. Hort. Par. ed. III. 7 et 385 = *Pinellia tuberifera*.  
*sylvaticum*, Roxb. Hort. Beng. [103]; Fl. Ind. iii. 511 = *Synantherias sylvaticus*.  
*syriacum*, Blume, Rumphia, i. 119 = *Dioscoridis*.  
*syriacum*, Spreng. Syst. iii. 768 = *Biarum Russellianum*.  
*tenuifolium*, Linn. Sp. Pl. 967 = *Biarum tenuifolium*.  
*ternatum*, Thunb. Fl. Jap. 233 = *Pinellia tuberifera*.  
*tortuosum*, Wall. Pl. As. Rar. ii. 10 = *Arisaema tortuosum*.  
*trapesuntinum*, Schott, ex Engl. in DC. Monog. Phan. ii. 592 = *italicum*.  
*trifidum*, Desf. Cat. Hort. Par. ed. III. 7 et 385 = *Hydrosme Fontanesii*.  
*trifoliatum*, Noronha, in Verh. Batav. Gen. v. (1790) ed. I. Art. iv. 4.—Malaya.  
*trilobatum*, Linn. Sp. Pl. 965 = *Typhonium divaricatum*.  
*trilobatum*, Thunb. Fl. Jap. 234 = *Pinellia tripartita*.  
*tripartitum*, Jacq. Hort. Schoenbr. ii. 33. t. 190 = *Philodendron tripartitum*.  
*triphyllum*, Houtt. Plantenk. ii. 11. 184 = *Pinellia tuberifera*.  
*triphyllum*, Linn. Sp. Pl. 965 = *Arisaema atrorubens*.  
*triphyllum*, Thunb. Fl. Jap. 233 = *Arisaema ringens*.  
*variolatum*, Schott, Prod. Aroid. 81 = *Xanthosoma violaceum*.  
*venosum*, Ait. Hort. Kew. iii. 315 = *Sauromatum guttatum*.  
*venosum*, Balb. ex Engl. in DC. Monog. Phan. ii. 487 = *Xanthosoma helleborifolium*.  
*ventricosum*, Hoffmgg. Vera. Pfl. Nachtr. ii. 25.—Bras.  
*vermitoxicum*, Vell. Fl. Flum. ix. t. 108 = *Caladium bicolor*.  
*vernale*, Salisb. Prod. 261 = *maculatum*.  
*virginicum*, Linn. Sp. Pl. 966 = *Peltandra virginica*.  
*viviparum*, Roxb. Hort. Beng. 65; Fl. Ind. iii. 496 = *Remusatia vivipara*.  
*virescens*, Stapf, in Denkschr. Acad. Wien, l. (1885) 6.—Persia.  
*vittatum*, Salisb. Prod. 260 = *Arisaema atrorubens*.  
*vulgare*, Lam. Fl. Fr. iii. 537 = *maculatum*.  
*xanthorrhizon*, Jacq. Hort. Schoenbr. ii. 32 = *Xanthosoma sagittifolium*.  
*Zelebori*, Schott, Prod. Aroid. 94 = *maculatum*.

ARUNA, Schreb. Gen. i. 26 (1789) = AROUNA, Aubl. = *Dialium*, Linn. (Legumin.).

ARUNCUS, Linn. Syst. ed. I. (1755); Gen. ed. I. 310 (1757) = *Spiraea*, Tourn. (Rosac.).  
*americanus*, Rafin. Sylva Tellur. 152 = *S. Aruncus*.  
*astilboides*, Maxim. in Act. Hort. Petrop. vi. (1879) 171 = *S. Aruncus*.  
*sylvestris*, Kostel. Ind. Hort. Prag. 15 = *S. Aruncus*.  
*vulgaris*, Rafin. Sylva Tellur. 152 = *S. Aruncus*.

ARUNDINA, Blume, Bijdr. 401 (1825). ORCHIDAEAE, Benth. & Hook. f. iii. 521.  
 DILOCHIA, Lindl. Gen. et Sp. Orch. 88 (1830).  
*affinis*, Griff. Notul. iii. 830 = *chinensis*.  
*bambusifolia*, Lindl. in Wall. Cat. n. 8751. — Ind. or.; Malaya.  
*chinensis*, Blume, Bijdr. 402. — Reg. Himal.; China.  
*densa*, Lindl. in Bot. Reg. (1842) Misc. 25. — Singapore.  
*Meyenii*, Reichb. f. in Linnaea, xxv. (1852) 227. — China.  
*minor*, Lindl. Gen. et Sp. Orch. 125. — Zeylan.  
*pentandra*, Reichb. f. Xenia Orch. ii. 11. — Java.  
*Philippii*, Reichb. f. in Linnaea, xxv. (1852) 227 = *chinensis*.  
*pulchella*, Teijsm. & Binn. in Nederl. Kruid. Arch. iii. (1855) 400. — China.  
*pulchra*, Miq. in Journ. Bot. Néerl. i. (1861) 90. — China.  
*speciosa*, Blume, Bijdr. 401. t. 78 = *densiflora*.  
*tahitensis*, Nadeaud, Enum. Pl. Tahiti, 37. — Ins. Pacif.  
*Wallichii*, Reichb. f. Xenia Orch. ii. 13. t. 105. — Malaya.

ARUNDINARIA, Michx. Fl. Bor. Am. i. 73 (1803). GRAMINEAE, Benth. & Hook. f. iii. 1207.  
 LUDOLFIA, Willd. in Ges. Naturf. Fr. Berl. Mag. ii. (1808) 320.  
 MACRONAX, Rafin. in Med. Repos. New York, v. (1808) 352.  
 MIEGIA, Pers. Syn. i. 101 (1805).  
 THAMNOCALAMUS, Munro, in Trans. Linn. Soc. xxvi. (1868) 33.  
 TRIGLOSSUM, Fisch. Cat. Jard. Gorenk. (1812).  
*acuminata*, Munro, in Trans. Linn. Soc. xxvi. (1868) 25. — Mexic.  
*amplissima*, Nees, in Linnaea, ix. (1834) 479. — Bras.  
*aristulata*, Doell, in Mart. Fl. Bras. ii. iii. 165. — Bras.  
*attenuata*, Doell, l. c. 170. — Bras.  
*bambusina*, Trin. Fund. Agrost. 97 = *macrosperma*.  
*callosa*, Munro, in Trans. Linn. Soc. xxvi. (1868) 30. — Reg. Himal.  
*debilis*, Thw. Enum. Pl. Zeyl. 375. — Zeylan.  
*decalvata*, Doell, in Mart. Fl. Bras. ii. iii. 170. — Bras.  
*densifolia*, Munro, in Trans. Linn. Soc. xxvi. (1868) 32. — Zeylan.  
*distans*, Trin. in Mém. Acad. Pétersb. Sér. VI. iii. ii. (1835) 621. — Bras.  
*elegans*, Kurz, in Journ. As. Soc. Beng. xlii. (1873) ii. 249. — Burma.  
*falcata*, Nees, in Linnaea, ix. (1834) 478. — Reg. Himal.  
*flexuosa*, Hance, in Journ. Bot. xiv. (1876) 329. — China.  
*floribunda*, Thw. Enum. Pl. Zeyl. 375. — Zeylan.  
*Fortunei*, Fenzl, in Gard. Chron. (1876) II. 773 = *Simoni*.  
*Fortunei Rivière*, in Bull. Soc. Acclim. Sér. III. v. (1878) 897. — Japon.  
*gigantea*, Nutt. Gen. Am. i. 39. — Am. bor.  
*glaucescens*, Beauv. Agrost. 144, 152. — Ind. or.; China.  
*Griffithiana*, Munro, in Trans. Linn. Soc. xxvi. (1868) 20. — Reg. Himal.  
*Hindsii*, Munro, l. c. 31. — Hongkong.  
*hirsuta*, Munro, l. c. 30. — Reg. Himal.  
*hispidula*, Steud. Syn. Pl. Gram. 335 = *Wightiana*.  
*Hookeriana*, Munro, in Trans. Linn. Soc. xxvi. (1868) 29. — Reg. Himal.  
*intermedia*, Munro, l. c. 28. — Reg. Himal.  
*interrupta*, Trin. in Mém. Acad. Pétersb. Sér. VI. iii. ii. (1835) 620 = *falcata*.  
*jaпонica*, Sieb. & Zucc. ex Steud. Syn. Pl. Gram. 334. — Japon.  
*khasiana*, Munro, in Trans. Linn. Soc. xxvi. (1868) 28. — Reg. Himal.  
*kurilensis*, Rupr. in Bull. Phys.-Math. Acad. Pétersb. viii. (1850) 121. — Ins. Kurile.

## ARUNDINARIA:—

*longifolia*, Fourn. Mex. Pl. Enum. Gram. 131, ex Hemsl. Biol. Centr. Am. Bot. iii. 586. — Mexic.  
*longiramea*, Munro, in Trans. Linn. Soc. xxvi. (1868) 19 = *sinica*.  
*macrosperma*, Michx. Fl. Bor. Am. i. 74. — Am. bor.  
*macrostachya*, Nees, in Linnaea, ix. (1834) 481. — Bras.  
*Maximowiczii*, Hort. ex A. & C. Rivière, in Bull. Soc. Acclim. Sér. III. v. (1878) 783 = *Simoni*.  
*Metake*, Siebold, ex Miq. Ann. Mus. Bot. Lugd. Bat. ii. 284 = *japonica*.  
*microphylla*, Munro, in Trans. Linn. Soc. xxvi. (1868) 32. — Reg. Himal.  
*moliniiformis*, Hochst. ex Munro, l. c. 19 = *Wightiana*.  
*multiflora*, Doell, in Mart. Fl. Bras. ii. iii. 166. — Bras.  
*parviflora*, Trin. in Mém. Acad. Pétersb. Sér. VI. iii. ii. (1835) 619 = *Arthrostylidium Trinii*.  
*pinifolia*, Nees, in Mart. Fl. Bras. ii. 525 = *Chusquea pinifolia*.  
*procera*, Wall. ex Munro, in Trans. Linn. Soc. xxvi. (1868) 34 = *spathiflora*.  
*racemosa*, Munro, l. c. 17. — Reg. Himal.  
*radiata*, Rupr. in Mém. Acad. Pétersb. Sér. VI. v. (1839) 115. t. 15. f. 9. — Bras.  
*Schomburgkii*, Benn. in Trans. Linn. Soc. xviii. (1841) 502 = *Arthrostylidium Schomburgkii*.  
*Simoni*, A. & C. Rivière, in Bull. Soc. Acclim. Sér. III. v. (1878) 774. — China.  
*sinica*, Hance, in Ann. Sc. Nat. Sér. IV. xviii. (1862) 235. — China.  
*spathiflora*, Trin. in Mém. Acad. Pétersb. Sér. VI. iii. ii. (1835) 617. — Reg. Himal.  
*stolonifera*, Kurz, Cat. Hort. Bot. Calcut. 79 = *Phyllostachys nigra*.  
*suberecta*, Munro, in Trans. Linn. Soc. xxvi. (1868) 32. — Reg. Himal.  
*tecta*, Muhl. Desc. Uber. 191. — Am. bor.  
*tesellata*, Munro, in Trans. Linn. Soc. xxvi. (1868) 31. — Afr. austr.  
*Trianae*, Munro, l. c. 25. — N. Granat.  
*Trinii*, Hack, in Mart. Fl. Bras. ii. iii. 174 = *Arthrostylidium Trinii*.  
*utilis*, Cleghorn, in Journ. Agr. Soc. Ind. xiii. (1865) 388 = *falcata*.  
*verticillata*, Nees, in Mart. Fl. Bras. ii. iii. 523. — Bras.  
*Walkeriana*, Munro, in Trans. Linn. Soc. xxvi. (1868) 21. — Zeylan.  
*Wightiana*, Nees, in Linnaea, ix. (1834) 482. — Ind. or.  
*Wightiana*, Thw. Enum. Pl. Zeyl. 444 = *Walkeriana*.  
*Wightii*, Benth. Fl. Hongk. 434 = *sinica*.

ARUNDINELLA, Raddi, Agrost. Bras. 87. t. 1 (1823). GRAMINEAE, Benth. & Hook. f. iii. 1118.  
 ACRATHERUM, Link, Hort. Berol. i. 230 (1834).  
 BRANDTIA, Kunth, Rev. Gram. ii. 511. t. 170 (1830).  
 CALAMOCLOE, Reichb. Consp. 52 (1828).  
 GOLDBACHIA, Trin. in Spreng. Neue Entdeck. ii. 81 (1821).  
 RIEDELIA, Trin. ex Kunth, Enum. Pl. i. 515 (1833).  
 THYSANACHNE, Presl, Thysan. Nov. Pl. Gen. (1829); et Rel. Haenk. i. 252 (1830).  
*Acratherum*, Nees, ex Steud. Nom. ed. II. i. 143. — Ind. or.  
*agrostoides*, Trin. Ic. xxiii. t. 265 = *holcooides*.  
*anomala*, Steud. Syn. Pl. Gram. 116. — Japon.  
*auletica*, Rupr. in Bull. Acad. Brux. ix. (1842) ii. 242 = *Depepeana*.  
*avenacea*, Munro, ex Thw. Enum. Pl. Zeyl. 362. — Zeylan.  
*brasiliensis*, Raddi, Obs. Madera, 10. — Madera.  
*ciliata*, Nees, ex Miq. in Verh. Nederl. Inst. III. iv. (1851) 30. — Ind. or.  
*crinita*, Trin. in Linnaea, x. (1836) 299. — Peruv.  
*cubensis*, Griseb. in Mem. Am. Acad. N. S. viii. (1863) 533. — Ind. occ.  
*Depepeana*, Nees, in Bonplandia, iii. (1855) 84. — Mexic.  
*Ecklonii*, Nees, Fl. Afr. Austr. 80 = *nepalensis*.  
*elegantula*, Hook. f. in Journ. Linn. Soc. vii. (1864) 233. — Afr. occ.  
*flammda*, Trin. Gram. Sp. xxiii. t. 267. — Bras.  
*fusca*, Nees, ex Bues., in Miq. Pl. Jungh. 359. — Ind. or.  
*glabra*, Hook. & Arn. Bot. Beech. Voy. 237. — China.

## ARUNDINELLA:—

*Goeringii*, Steud. Syn. Pl. Gram. 116. — Japon.  
*hirsuta*, Hochst. ex Steud. l. c. 115 = *setifera*.  
*hirsuta*, Nees, ex Steud. l. c. — Reg. Himal.  
*holcooides*, Trin. in Bull. Sc. Acad. Pétersb. i. (1836) 71 = *Brandtia holcooides*.  
*indica*, Trin. ex Steud. Nom. ed. II. i. 143. — Ind. or.  
*khasiana*, Nees, ex Steud. Syn. Pl. Gram. 115. — Reg. Himal.  
*latifolia*, Fourn. Mex. Pl. Enum. Gram. 54; ex Hemsl. Biol. Centr. Am. Bot. iii. 515 = *Depepeana*.  
*martinicensis*, Trin. Gram. Panic. ii. 62. — Ins. Martiale.  
*mesophylla*, Nees, ex Steud. Syn. Pl. Gram. 115. — Ind. or.  
*Metzii*, Hochst. ex Miq. in Verh. Nederl. Inst. III. iv. (1851) 31. — Ind. or.  
*Mikani*, Nees, Agrost. Bras. 465 = *brasiliensis*.  
*mutica*, Nees, ex Steud. Syn. Pl. Gram. 116. — Ind. or.  
*nepalensis*, Trin. Sp. Gram. t. 268. — Ind. or.  
*nervosa*, Nees, ex Hook. & Arn. Bot. Beech. Voy. 237 = *Panicum semialatum*.  
*pallida*, Nees, Agrost. Bras. 465. — Mexic.  
*peruviana*, Steud. Syn. Pl. Gram. 115. — Peruv.  
*phragmitoides*, Griseb. Cat. Pl. Cub. 234. — Cuba.  
*pilosa*, Hochst. ex Miq. in Verh. Nederl. Inst. III. iv. (1851) 30 = *ciliata*.  
*pumila*, Steud. Syn. Pl. Gram. 114. — Abyss.  
*purpurea*, Hochst. ex Steud. l. c. 115. — Ind. or.  
*rigida*, Nees, Fl. Afr. Austr. 80. — Afr. austr.  
*Schultzii*, Benth. Fl. Austral. vii. 545. — Austral.  
*scoparia*, Fourn. Mex. Pl. Enum. Gram. 55; ex Hemsl. Biol. Centr. Am. Bot. iii. 515 = *Depepeana*.  
*setifera*, Steud. Syn. Pl. Gram. 115. — Ind. or.  
*setosa*, Trin. Gram. Panic. 65. — Nepal.  
*stipoides*, Hack, in Sitzb. Acad. Wien, lxxxix. (1881) 123. — Madag.  
*stricta*, Nees, in Hook. Kew Journ. ii. (1850) 103. — Hongkong.  
*tenella*, Nees & Wight, ex Steud. Nom. ed. II. i. 143. — Ind. or.  
*tricuspidula*, Bues., in Miq. Pl. Jungh. 360. — Java.  
*villosa*, Arn. ex Steud. Syn. Pl. Gram. 115. — Zeylan.  
*Wallichii*, Nees, ex Steud. l. c. 114. — Ind. or.  
*Zollingeri*, Steud. l. c. 115. — Java.

ARUNDO, Beauv. Agrost. 60. t. 13. f. 2 (1812) = *Phragmites*, Trin. (Gram.).

## ARUNDO, Tourn. ex Linn. Gen. ed. I. 19 (1757).

GRAMINEAE, Benth. & Hook. f. iii. 1179.  
 AMPHIDONAX, Nees, in Lindl. Introd. Nat. Syst. ed. II. 449 (1836).  
 DONACIUM, Fries, Bot. Notiser, (1843) 181.  
 DONAX, Beauv. Agrost. 77 (1812), pro parte.  
 SCOLOCHLOA, Mert. & Koch, in Koehl. Deutschl. Fl. i. 528 (1823).  
*acutiflora*, Pollini, Fl. Veron. i. 88 = *Deyeuxia varia*.  
*acutiflora*, Schrad. Fl. Germ. i. 217 = *Deyeuxia acutiflora*.  
*aegyptiaca*, Delle, Fl. Aeg. Illustr. 4 = *A. Donax*.  
*aegyptiaca*, Hort. ex Vilm. Fl. Pl. Terre, ed. III. 984 = *pracc.*  
*aggerum*, Kit. in Linnaea, xxxii. (1863) 307. — Europ.  
*agrestis*, Lour. Fl. Cochinch. 57 = *Bambusa agrestis*.  
*Agrostis*, Lap. ex Willk. & Lange, Prod. Fl. Hisp. i. 88 = *Molinia caerulea*.  
*Agrostis*, Scop. Fl. Carn. ed. II. i. 88 = *Deyeuxia acutiflora*.  
*Agrostis*, [Weber, in] Wigg. Prin. Fl. Holst. 10 = *Deyeuxia acutiflora* 1.  
*agrostoides*, Pursh, Fl. Am. Sept. i. 86 = *Deyeuxia canadensis*.  
*atraeformis*, Raddi, Obs. Madera, 10. — Madera.  
*atroides*, Poir. Encyc. vi. 270. — Am. bor.  
*Alopecurus*, Gaudich. ex Urv. in Mém. Soc. Linn. Par. iv. (1826) 602 = *Festuca Alopecurus*.  
*alpestris*, Hall. ex Roem. & Schult. Syst. ii. 503 = *Deyeuxia Halleriana*.  
*alpina*, [Honck.] Verz. Gew. Teutschl. 321; Schult. Oestr. Fl. ed. II. i. 189 = *Calamagrostis tenella*.  
*alpina*, Vill. ex Kunth, Enum. Pl. i. 238 = *Deyeuxia Halleriana*.  
*altissima*, Benth. Cat. Pl. Pyr. 62 = *Phragmites communis*.  
*Ampelodesmos*, Cyrill. Pl. Rar. Neap. Fasc. ii. 30 = *Ampelodesmos tenax*.  
*annulata*, Roem. & Schult. Syst. ii. 503 = *Calamagrostis littorea*.

## ARUNDO:—

- antarctica*, Urv. in Mém. Soc. Linn. Par. iv. (1826) 602 = *Festuca antarctica*.  
*arbores*, Mill. Gard. Dict. ed. VIII. n. 5 = *Bambusa arundinacea*.  
*arenaria*, Gorter, Fl. Ingr. 18 = *Deyeuxia neglecta*.  
*arenaria*, Linn. Sp. Pl. 82 = *Ammophila arundinacea*.  
*argentea*, [Clairv.] Man. Herb. 16. — Helvet.  
*australis*, Cav. ex Roem. & Schult. Syst. ii. 511 = *Phragmites australis*.  
*australis*, A. Rich. ex Steud. Nom. ed. II. i. 148, 250 = *conspicua*.  
*baltica*, Fluëgg. ex Schrad. Fl. Germ. 223. t. 5. f. 4 = *Ammophila baltica*.  
*Bambos*, Burm. ex Steud. Nom. ed. II. i. 143 = *Bambusa agrestis*.  
*Bambos*, Linn. Sp. Pl. 81 = *Bambusa arundinacea*.  
*Bambos*, Lour. Fl. Cochinch. 56 = *præc.*  
*bengalensis*, Boj. Hort. Maurit. 368 = *Phragmites communis*.  
*bengalensis*, Retz. Obs. v. 20. — Bengal.  
*bicolor*, Desf. Fl. Atlant. i. 107; Poir. Voy. Barb. ii. 104. — Afr. bor.  
*Biebersteiniana*, Roem. & Schult. Syst. ii. Mant. 285 = *Calamagrostis littorea*.  
*bifaria*, Retz. Obs. iv. 22. — Ind. or.  
*biflora*, Lam. Illustr. i. 196 = *Ampelodesmos tenax*.  
*Boivin*, Steud. Syn. Pl. Gram. 423. — Madag.  
*brevipilis*, Torr. Fl. U. St. 95 = *Ammophila brevipilis*.  
*Calamagrostis*, Bieb. Fl. Taur. Cauc. i. 78; ii. 456 = *Calamagrostis epigeios*.  
*Calamagrostis*, Hall. f. in Roem. Arch. i. ii. 10 = *Deyeuxia Halleriana*.  
*Calamagrostis*, Leyss. Fl. Halens. 28 = *Deyeuxia sylvatica*.  
*Calamagrostis*, Linn. Sp. Pl. 82 = *Calamagrostis lanceolata*.  
*Calamaria*, Salisb. Prod. 24 = *Calamagrostis lanceolata*.  
*calycina*, Willd. ex Steud. Nom. ed. II. i. 144 = *nitida*.  
*canadensis*, Michx. Fl. Am. Bor. i. 73 = *Deyeuxia canadensis*.  
*canadensis*, Steud. Nom. ed. II. i. 144 = *Deyeuxia Nuttalliana*.  
*canescens*, [Weber, in] Wigg. Prim. Fl. Holsat. 10 = *Calamagrostis epigeios, lanceolata*.  
*canila*, Molina, ex Steud. Syn. Pl. Gram. 336 = *Chusquea Cumingii*.  
*capitata*, Nem. ex Chamb. in Actes Linn. Soc. Bord. xix (1853) 44. — Hab. ?  
*ciliata*, [Clairv.] Man. Herb. 16. — Helvet.  
*cinnoides*, Muhl. Desc. Uber. 187 = *Deyeuxia Nuttalliana*.  
*Clavensis*, Loisel. Fl. Gall. 719 = *Deyeuxia Halleriana*.  
*coarctata*, Poir. Encyc. Suppl. iv. 704 = *Deyeuxia coarctata*.  
*coarctata*, Torr. Fl. U. St. 94 = *Deyeuxia Nuttalliana*.  
*collina*, Tenore, Fl. Nap. t. 108 = *Pliniana*.  
*colorata*, Ait. Hort. Kew. i. 116 = *Phalaris arundinacea*.  
*confinis*, Willd. Enum. Hort. Berol. 127 = *Calamagrostis confinis*.  
*conspicua*, Forst. f. Prod. 9. — N. Zel.  
*contracta*, Gilib. Exercit. ii. 542 = *Calamagrostis lanceolata*.  
*cuspidata*, Schult. Mant. iii. 604 = *Calamagrostis cuspidata*.  
*cylindrica*, J. Gay, ex Steud. Nom. ed. II. i. 144 = *Deyeuxia acutiflora*.  
*disca*, Spreng. Syst. i. 361 = *Gynerium argenteum*.  
*disca*, Lour. Fl. Cochinch. 70. — Cochinch.  
*Donax*, Georgi, Beschreib. Russ. Reich. iii. iv. 705 = *Arundinaria kurilensis*.  
*Donax*, Linn. Sp. Pl. 81. — Reg. Mediterr.; Oriens.  
*effusa*, C. C. Gmel. Fl. Bad. 262 = *Calamagrostis littorea*.  
*effusa*, Poir. Encyc. Suppl. iv. 706 = *Deyeuxia effusa*.  
*Egmontiana*, Roem. & Schult. Syst. ii. 511 = *Phragmites Egmontianus*.  
*epigeios*, Forsk. ex Steud. Nom. ed. II. i. 144 = *Calamagrostis lanceolata*.  
*epigeios*, Huds. Fl. Ang. ed. I. 43; ed. II. 54 = *Calamagrostis lanceolata*.  
*epigeios*, Linn. Sp. Pl. 81 = *Calamagrostis epigeios*.  
*eriantha*, Poir. Encyc. Suppl. iv. 705 = *Deyeuxia eriantha*.  
*esculca*, Salisb. Prod. 24 = *Bambusa arundinacea*.  
*farcta*, Aubl. Pl. Gu. i. 52 = *Calamagrostis farcta*.

## ARUNDO:—

- fastuosa*, Willd. ex Steud. Nom. ed. II. i. 144 = *Gynerium saccharoides*.  
*Fax*, Lour. Fl. Cochinch. 58 = *Melocanna humilis*.  
*festucacea*, Willd. Enum. Hort. Berol. 126 = *Graphophorum arundinaceum*.  
*festucoides*, Desf. Fl. Atlant. i. 108 = *Ampelodesmos tenax*.  
*filiformis*, Hassk. in Hoev. & De Vriese, Tijdschr. x. (1848) 117. — Java.  
*fixa*, Willd. ex Steud. Nom. ed. II. i. 144 = *Deyeuxia canadensis*.  
*flexuosa*, Brongn. in Duperr. Voy. Bot. 29. t. 4 = *Phragmites flexuosus*.  
*flexuosa*, [Clairv.] Man. Herb. 16 = *Aira flexuosa*.  
*fulvida*, F. Buch. in Trans. N. Z. Inst. vi. (1874) 242. — N. Zel.  
*Gayana*, E. Desv. in C. Gay, Fl. Chil. vi. 326. — Valdivia.  
*gigantea*, Walt. Fl. Carol. 81 = *Arundinaria macrosperma*.  
*glauca*, Bieb. Fl. Taur. Cauc. i. 79 = *Calamagrostis littorea*.  
*glauca*, Hornem. Hort. Hafn. 74 = *Deyeuxia Nuttalliana*.  
*græca*, Link, in Linnæa, ix. (1834) 186 = *Phragmites communis*.  
*groenlandica*, Schrank, in Regensb. Denkschr. i. ii. (1818) 8 = *Calamagrostis groenlandica*.  
*Halleri*, Willd. Prod. Fl. Berl. 60 = *Stipa Calamagrostis*.  
*Halleriana*, Gaud. Agrost. Helv. i. 97 = *Deyeuxia Halleriana*.  
*Henslowiana*, Hook. & Arn. Bot. Beech. Voy. 248. — China.  
*Hostii*, Roem. & Schult. Syst. ii. 508 = *Deyeuxia varia*.  
*humilis*, Roem. & Schult. l. c. 510 = *Calamagrostis lanceolata, tenella*.  
*hyperborea*, Trin. ex Steud. Syn. Pl. Gram. 236 (= *Dupontia pilothantha*).  
*indica*, Noronha, in Verh. Batav. Gen. v. (1790) ed. I. Art. iv. 7. — Malaya.  
*intermedia*, C. C. Gmel. Fl. Bad. i. 266 = *Calamagrostis epigeios*.  
*isiaca*, Delile, Fl. Aeg. Illustr. 82 = *Phragmites communis*.  
*junciformis*, Poir. Encyc. Suppl. iv. 705 = *Deyeuxia junciformis*.  
*Kakao*, Steud. Syn. Pl. Gram. 194 = *conspicua* ?  
*Karka*, Retz. Obs. iv. 21; Roxb. Hort. Beng. 8; Fl. Ind. i. 348. — Ind. or.  
*Kila*, Spreng. ex Steud. Nom. ed. II. i. 144 = *Gynerium argenteum*.  
*laevis*, Steud. Nom. ed. II. i. 144 = *Poa laevis*.  
*Langsdorfi*, Link, Enum. Hort. Berol. i. 74 = *Deyeuxia purpurea*.  
*lapponica*, Wahlenb. Fl. Lapp. 27. t. 1 = *Deyeuxia lapponica*.  
*latifolia*, Salisb. Prod. 24 = *A. Donax*.  
*laxa*, Roem. & Schult. Syst. ii. 502 = *Calamagrostis littorea*.  
*Leersii*, Oett. Syst. Verz. Oberl. 17 = *Calamagrostis lanceolata*.  
*Leersii*, J. Koch, Handb. 49 = *Stipa Calamagrostis*.  
*levis*, Poir. Encyc. Suppl. iv. 707 = *Poa laevis*.  
*ligulata*, Poir. l. c. 706 = *Deyeuxia ligulata*.  
*lithuanica*, Schult. Mant. ii. 602 = *Calamagrostis lanceolata*.  
*littorea*, Schrad. Fl. Germ. 212 = *Calamagrostis littorea*.  
*littoralis*, Steud. Nom. ed. II. i. 144 = *Ammophila arundinacea*.  
*madagascariensis*, Kunth, Rev. Gram. i. 273. t. 48. — Madag.  
*maritima*, Agardh, in Flora, vii. (1824) 561. — Scand.  
*mauritanica*, Poir. Voy. Barb. ii. 104; Desf. Fl. Atlant. i. 106 = *Pliniana*.  
*maxima*, Forsk. Fl. Aegypt. Arab. 24 = *Phragmites communis*.  
*maxima*, Lour. Fl. Cochinch. 58 = *Bambusa maxima*.  
*micrantha*, Lam. Illustr. i. 196 = *Pliniana*.  
*minutiflora*, Brongn. in Duperr. Voy. Bot. 29. — Ina. Molucc.  
*mitis*, Lour. Fl. Cochinch. 57 = *Bambusa mitis*.  
*montana*, [Clairv.] Man. Herb. 15 = *Deyeuxia montana*.  
*montana*, Roem. & Schult. Syst. ii. 508 = *Deyeuxia sylvatica*.  
*multiplax*, Lour. Fl. Cochinch. 58 = *Gigantochloa verticillata*.

## ARUNDO:—

- Naga*, Koen. ex Steud. Nom. ed. II. i. 144 = *Phragmites australis*.  
*Naya*, Koen. ex Steud. l. c. ii. 321 = *præc.*  
*neglecta*, Ehrh. Beitr. vi. 84, 137 = *Deyeuxia neglecta*.  
*memorosa*, Schult. Oestr. Fl. ed. II. i. 187 = *Deyeuxia varia*.  
*nitida*, H. B. & K. Nov. Gen. et Sp. i. 149. t. 688. — Ecuador.  
*occidentalis*, Sieber, ex Schult. Mant. ii. 289. — Ina. Martin.  
*orientalis*, Mill. Gard. Dict. ed. VIII. n. 6 = *Saccharum fuscum*.  
*pellens*, Muhl. ex Steud. Nom. ed. II. i. 144. — Am. bor.  
*palustris*, Salisb. Prod. 24 = *Phragmites communis*.  
*penicillata*, Labill. Nov. Holl. Pl. i. 26 = *Danthonia racemosa*.  
*Phragmites*, Linn. Sp. Pl. 81 = *Phragmites communis*.  
*picta*, Kunze, ex Steud. Nom. ed. II. i. 144 = *Poa picta*.  
*pilosa*, Urv. in Mém. Soc. Linn. Par. iv. (1826) 603. — Ina. Falkland.  
*picatoria*, Lour. Fl. Cochinch. 55. — Cochinch.  
*planifolia*, Poir. Encyc. Suppl. iv. 707 = *Deyeuxia planifolia*.  
*plebica*, Poir. l. c. = *Deyeuxia plebica*.  
*Pliniana*, Turra, Farset. 11; Fl. Ital. Prod. 63. — Reg. Mediterr.  
*Plinii*, Turra, Farset. 11 = *Pliniana*.  
*plumosa*, Schult. Mant. 604 = *Stipa papposa*.  
*poseiformis*, Labill. Nov. Holl. Pl. i. 27. t. 35 = *Poa Billardieri*.  
*poaeoides*, Poir. Encyc. Suppl. iv. 705 = *Poa subuniflora*.  
*Pseudophragmites*, Hall. f. in Roem. Arch. i. ii. 11 = *Calamagrostis littorea*.  
*Pseudophragmites*, Lejeune, Fl. Spa, 64 = *Phragmites communis*.  
*Pseudophragmites*, Schrad. Fl. Germ. 213 = *Deyeuxia Halleriana*.  
*Pseudophragmites*, Wahlenb. Fl. Lapp. 28 = *Calamagrostis lapponica*.  
*pungens*, Auct. ex Steud. Nom. ed. II. i. 144 = *Phragmites communis*.  
*purpurascens*, Schult. Mant. iii. 603 = *Deyeuxia purpurascens*.  
*purpurea*, Trin. in Spreng. Neue Entdeck. ii. 52 = *Deyeuxia purpurea*.  
*pygmaea*, Moretti, ex Pollini, in Brugat. Giorn. Fis. ix. (1816) 22. — Italia.  
*pygmaea*, Spreng. Pugill. i. 9 = *Trisetum hispanicum*.  
*Quila*, Molina, Sagg. Chil. 279 = *Chusquea Fernandeziana*.  
*Quila*, Poir. Encyc. vi. 274 = *Chusquea Quila*.  
*quintensis*, Poir. l. c. Suppl. iv. 704 = *Muehlenbergia calamagrostides*.  
*Ragomowski*, Hort. — Cf. Gard. Chron. (1876) ii. 847 = *Bambusa tessellata*.  
*ramosa*, Schult. Oestr. Fl. ed. II. i. 185 = *Calamagrostis lanceolata*.  
*recta*, Poir. Encyc. Suppl. iv. 706 = *Deyeuxia recta*.  
*Reynaudiana*, Kunth, Rev. Gram. i. 275. t. 49. — Pegu.  
*rigida*, Poir. Encyc. Suppl. iv. 705 = *Deyeuxia rigida*.  
*riparia*, Salisb. Prod. 24 = *Phalaris arundinacea*.  
*riparia*, Willd. ex Steud. Nom. ed. II. i. 144 = *Calamagrostis lanceolata*.  
*rivularis*, Auct. ex Steud. Nom. ed. II. i. 144 = *Phragmites communis*.  
*Roxburghii*, Kunth, Rev. Gram. i. 79 = *A. Karka*.  
*Rugi*, Molina, Sagg. Chil. 279. — Chili.  
*Sabuli*, Kit. in Linnæa, xxxii. (1863) 306. — Europ.  
*saccharoides*, Poir. Encyc. Suppl. iv. 703 = *Gynerium saccharoides*.  
*sagittata*, Pers. Syn. i. 102 = *Gynerium saccharoides*.  
*sativa*, Lam. Fl. Fr. iii. 616 = *A. Donax*.  
*Schleicheriana*, Bess. Fl. Galic. i. 69 = *Calamagrostis lanceolata*.  
*Schwabii*, Schult. Mant. iii. 603 = *Gastridium australe*.  
*scriptoria*, Linn. Amoen. Ac. iv. 150 = *A. Donax*.  
*sedensis*, Loisel. Fl. Gall. 719 = *Deyeuxia varia*.  
*Selloana*, Schult. Mant. iii. 605 = *Gynerium argenteum*.  
*semiannularis*, Labill. Nov. Holl. Pl. i. 26. t. 33 = *Danthonia semiannularis*.  
*semifarcta*, Hort. Ticin. ex Steud. Nom. ed. II. i. 144 = *Pliniana*.  
*speciosa*, Schrad. Fl. Germ. i. 219. t. 5. f. 8 = *Stipa Calamagrostis*.

## ARUNDO:—

- splendida*, Schkr. ex Steud. Nom. ed. II. i. 144 = *Deyeuxia acutiflora*.  
*stricta*, Gilib. Exercit. ii. 542 = *Calamagrostis epigeios stricta*, Hoff. Cat. Kurak. 7 = *Deyeuxia neglecta*.  
*stricta*, Spreng. Neue Entdeck. i. 247 = *Deyeuxia Nuttalliana*.  
*stricta*, Timm, in Siemss. Meklenb. Mag. ii. 235, ex Schrad. Fl. Germ. 215 = *Deyeuxia stricta*.  
*strigosa*, Wahlenb. Fl. Lapp. 29. t. 2 = *Deyeuxia strigosa*.  
*subulata*, J. Gay, ex Reichb. Fl. Germ. Excurs. 27 = *Deyeuxia acutiflora*.  
*sylvatica*, Schrad. Fl. Germ. i. 218. t. 4. f. 7 = *Deyeuxia sylvatica*.  
*Tabacaria*, Lour. Fl. Cochinch. 58 = *Bambusa Tabacaria*.  
*tecta*, Blanco, Fl. Filip. ed. I. 48 = A. Karka.  
*tecta*, Walt. Fl. Carol. 81 = *Arundinaria tecta*.  
*tenax*, Vahl, Symb. Bot. ii. 25 = *Ampelodesmos tenax*.  
*tenella*, Schrad. Fl. Germ. 220 = *Calamagrostis tenella*.  
*tenella*, Spreng. Pugill. ii. 6 = *Muehlenbergia tenuifolia*.  
*tenuifolia*, Poir. Encyc. Suppl. iv. 704 = *Muehlenbergia tenuifolia*.  
*tolucensis*, Poir. l. c. 705 = *Deyeuxia tolucensis*.  
*triodoides*, Trin. Sp. Gram. t. 351 = *Schedonorus littoralis*.  
*valdiviana*, Molina, Saggio Chil. 279. —Chili.  
*Vallatoria*, S. F. Gray, Nat. Arr. Brit. Pl. ii. 128 = *Phragmites communis*.  
*varia*, Schrad. Fl. Germ. 216 = *Deyeuxia acutiflora*.  
*versicolor*, Mill. Gard. Dict. ed. VIII. n. 3 = A. Donax.  
*villasa*, Auct. ex Schult. Mant. iii. 287 = *Calamagrostis sylvatica*.  
*villosissima*, Forsk. ex Steud. Nom. ed. II. i. 145. —Reg. Byzant.  
*vilmensis*, Schult. Mant. iii. 602 = *Calamagrostis lanceolata*.  
*viridescens*, Steud. Syn. Pl. Gram. 192 = seq.  
*viridiflavescens*, Poir. Encyc. vi. 271 = *Deyeuxia viridiflavescens*.  
*vulgaris*, Lam. Fl. Fr. iii. 615 = *Phragmites communis*.  
*vulnerans*, Gilib. Exercit. ii. 541 = *Phragmites communis*.  
*Webbiana*, Steud. Syn. Pl. Gram. 194. —Afr. austr.  
*Wilhelmii*, Ledeb. in Mém. Acad. Petersb. vi. (1814) 593 = *Trisetum rigidum*.  
*Zollingeri*, Buesc. in Miq. Pl. Fungh. 243. —Java.

ARUNGAN, Pers. Syn. ii. 91 (1807) = *Haronga*, Thos. [1809] (Hyperic.).  
*crenata*, Pers. l. c. = H. *crenata*.  
*mollusca*, Pers. l. c. = H. *mollusca*.  
*paniculata*, Pers. l. c. = H. *madagascariensis*.

ARUNIA, Pers. Syst. 251 (1797), *sphalm.* = *Brunia*, Linn.

ARVERSA, Cambess. in St. Hil. Fl. Bras. Mer. ii. 184. t. 112 (1829) = *Polycarpon*, Linn. (Caryophyll.).  
*depressa*, Klotzsch, in Peters, Reise Mossamb. Bot. l. 140 = P. *depressum*.  
*frankenoides*, Cambess. in St. Hil. Fl. Bras. Mer. ii. 184 = P. *depressum*.  
*Loefflingii*, Walp. Rep. i. 263 = P. *depressum*.

ARVIELA, Salisb. Gen. Pl. Fragm. 135 (1866) = *Zephyranthes*, Herb. (Amaryll.).  
*tubispatha*, Salisb. l. c. = Z. *tubispatha*.

ARYTERA, Blume, Rumphia, iii. 170 (1847) = *Ratonia*, DC. (Sapind.).  
*angustifolia*, Radlk. in Sitzb. Math.-Phys. Acad. Muench. ix. (1879) 552. —Hab. ?  
*arcuata*, Radlk. l. c. 554. —N. Caled.  
*brachyphylla*, Radlk. l. c. 552. —N. Guin.  
*Brackenridgei*, Radlk. l. c. 555. —Ins. Fiji.  
*chartacea*, Radlk. l. c. 553. —Hab. ?  
*distylis*, Radlk. l. c. —Austral.  
*divaricata*, F. Muell. in Trans. Phil. Inst. Victoria, iii. (1859) 25 = *Nephelium divaricatum*.  
*foveolata*, F. Muell. l. c. = *Nephelium foveolatum*.  
*gigantisperma*, Radlk. in Sitzb. Math.-Phys. Acad. Muench. ix. (1879) 674. —Sumatra.  
*Karang*, Miq. Fl. Ind. Bat. Suppl. i. 510. —Sumatra.

## ARYTERA:—

- Leichhardtii*, Radlk. in Sitzb. Math.-Phys. Acad. Muench. ix. (1879) 553. —Austral.  
*lepidota*, Radlk. l. c. 555. —N. Caled.  
*littoralis*, Blume, Rumphia, iii. 170. —Sumatra.  
*macrocarpa*, Miq. Fl. Ind. Bat. Suppl. i. 510 = *Triomma malaccensis*.  
*microphylla*, Radlk. in Sitzb. Math.-Phys. Acad. Muench. ix. (1879) 553. —Austral.  
*montana*, Blume, Rumphia, iii. 171. —Malaya.  
*morocarpa*, Miq. Fl. Ind. Bat. Suppl. i. 510. —Sumatra.  
*oligolepis*, Radlk. in Sitzb. Math.-Phys. Acad. Muench. ix. (1879) 555. —Ins. Navig.  
*O'Shanesiana*, Radlk. l. c. 554. —Austral.  
*pachyphylla*, Radlk. l. c. —N. Caled.  
*rufescens*, Radlk. l. c. 552. —Ins. Philipp.  
*semiglaucata*, F. Muell. in Trans. Phil. Inst. Victoria, iii. (1859) 25 = *Cupania semiglaucata*.  
*Silaka*, Miq. Fl. Ind. Bat. Suppl. i. 510. —Sumatra.

ASACARA, Rafin. Neogenyt. 2 (1825) = *Gleditschia*, Linn. (Legum.).  
*aquatica*, Rafin. l. c. = G. *monosperma*.

ASAEMIA, Harv. in Harv. & Sond. Fl. Cap. iii. 187 (1864), in syn. *COMPOSITAE*, Benth. & Hook. f. ii. 433.

*axillaris*, Harv. l. c. —Afr. austr.

ASAGRAEA, Baill. Adansonia, ix. (1870) 232. *LEGUMINOSAE*.  
*spinosa*, Baill. l. c. 233. —Am. bor. occ.

ASAGRAEA, Lindl. Bot. Reg. t. 33 (1839) = *Schoenocaulon*, A. Gray (Liliac.).  
*caracasana*, Ernst, in Journ. Bot. (1871) 91 = S. *officinale*.  
*caricifolia*, Kunth, Enum. Pl. iv. 666 = S. *officinale*.  
*officinalis*, Lindl. in Bot. Reg. (1839) t. 33 = S. *officinale*.  
*tenuifolia*, Kunth, Enum. Pl. iv. 700 = S. *officinale*.

ASAPHES, DC. Prod. ii. 90 (1825) = *Toddalia*, Juss. (Rutac.).  
*undulata*, DC. l. c. = T. *lanceolata*.

ASAPHES, Spreng. Syst. iv. Cur. Post. 222 (1827) = *Morina*, Tourn. (Dipsac.).  
*nepalensis*, Spreng. l. c. 232 = M. *persica*.

ASARCA, Poepp. ex Lindl. in Quart. Journ. R. Instit. i. (1827) 52 = *Chloraea*, Lindl. (Orchid.).  
*acutiflora*, Poepp. & Endl. Nov. Gen. et Sp. ii. 14. t. 120. A. —Chili.

*acutifolia*, Steud. Nom. ed. II. i. 145, *sphalm.* = *praecalaris*, Lindl. Gen. et Sp. Orch. 408 = C. *alaris*.  
*arauacana*, Phil. in Linnaea, xxix. (1857-58) 56. —Chili.

*aurantiaca*, Lindl. in Hook. Journ. Bot. i. (1834) 4 = C. *aurantiaca*.  
*Berteri*, Reichb. f. in Linnaea, xix. (1847) 377. —Chili.

*bidentata*, Poepp. & Endl. Nov. Gen. et Sp. ii. 15. t. 121. —Chili.

*brachyphila*, Phil. in Anal. Univ. Chil. (1865) ii. 332. —Chili.

*chrysostachya*, Phil. in Linnaea, xxix. (1857-58) 55. —Chili.

*Commerstonii*, Hook. f. Fl. Antarct. ii. 351 = C. *Commerstonii*.

*glandulifera*, Poepp. & Endl. Nov. Gen. et Sp. ii. 14. t. 120. B = C. *volucris*.

*Kingii*, Hook. f. Fl. Antarct. ii. 351. —Reg. Magell.

*leucantha*, Poepp. & Endl. Nov. Gen. et Sp. ii. 13. t. 119. —Chili.

*maculata*, Steud. Nom. ed. II. i. 145 = seq.  
*maculosa*, Poepp. Fragm. Syn. Pl. Chil. 20 = C. *galata*.

*odoratissima*, Poepp. & Endl. Nov. Gen. et Sp. ii. 13. t. 118. —Chili.

*parviflora*, Poepp. Fragm. Syn. Pl. Chil. 20. —Chili.  
*platyantha*, Reichb. f. in Linnaea, xxii. (1849) 862. —Chili.

*sinuata*, Lindl. Gen. et Sp. Orch. 408 = C. *longibracteata*.  
*speciosa*, Lindl. in Quart. Journ. R. Instit. i. (1827) 52 = C. *Pavonii*.

## ASARCA:—

- spectabilis*, Phil. in Linnaea, xxix. (1857-58) 55 = *Chloraea spectabilis*.  
*sulphurea*, Phil. l. c. 57. —Chili.  
*verrucosa*, A. Rich. ex C. Gay, Fl. Chil. v. 465. t. 66 = C. *verrucosa*.

ASARINA, Tourn. ex Mill. Gard. Dict. ed. VIII. (1788) = *Antirrhinum*, Tourn. (Scrophul.).  
*cordifolia*, Moench, Meth. Suppl. 172 = Ant. *Asarina*.  
*erecta*, Mill. Gard. Dict. ed. VIII. n. 2 = 'Penstemon', Mitch. ? —Am. bor.  
*Lobelii*, Quer, Fl. Esp. iii. 115. t. 30 = Ant. *Asarina*.  
*procumbens*, Mill. Gard. Dict. ed. VIII. n. 1 = Ant. *Asarina*.

ASARUM, [Tourn.] Linn. Syst. ed. I (1735). *ASISTOLOCHIACEAE*, Benth. & Hook. f. iii. 122.  
*HETEROTROPA*, Morr. & Decne. in Ann. Sc. Nat. Sér. II. ii. (1834) 314. t. 10.

*HEXASTYLIS*, Rafin. Neogenyt. 8 (1825).  
*albivenium*, Regel, Gartenfl. xiii. (1864) 295. t. 440. —Japan.

*arifolium*, Michx. Fl. Bor. Am. i. 279. —Am. bor.  
*Blumei*, Duch. in DC. Prod. xv. t. 427. —Japan.  
*canadense*, Linn. Sp. Pl. 442. —Am. bor.

*caulescens*, Maxim. in Bull. Acad. Pterid. xvii. (1872) 162. —Japan.

*carolinianum*, Walt. Fl. Carol. 148 = *canadense*.  
*caudatum*, Lindl. Bot. Reg. sub t. 1399. —Calif.  
*caudigerum*, Hance, in Journ. Bot. xix. (1881) 142. —China.

*elegans*, Duch. in DC. Prod. xv. t. 426. —Japan.  
*europaeum*, Linn. Sp. Pl. 442. —Europ.; As. Min.; Sibir.

*furcatum*, Rafin. New Fl. Am. ii. 20. —Am. bor.  
*grandifolium*, Lodd. Cab. ex Loud. Hort. Brit. 187. —Am. bor.

*grandiflorum*, Klotzsch, in Monatsb. Acad. Berl. (1859) 586. —Am. bor.

*grandiflorum*, Steud. Nom. ed. II. i. 145 = *grandifolium*.

*Hartwegii*, S. Wats. in Proc. Am. Acad. x. (1875) 346. —Calif.

*heterotropoides*, F. Schmidt, Reisen Amurl. 171 = Sieboldii.

*himalayicum*, Hook. f. & Thoms. ex Klotzsch, in Monatsb. Akad. Berl. (1859) 585. —Reg. Himal.

*Hookeri*, Field, & Gardn. Sert. t. 82 = *caudatum*.  
*Hypocistis*, Linn. Sp. Pl. 442 = *Cytinus Hypocistis*.  
*ibericum*, Stev. ex Ledeb. Fl. Ross. iii. 553 = *europaeum*.

*latifolium*, Salisb. Prod. 344 = *canadense*.  
*Lemmonii*, S. Wats. in Proc. Am. Acad. xiv. (1879) 294. —Calif.

*leucodictyon*, Miq. Ann. Mus. Bot. Lugd. Bat. ii. 133 = *albivenium*.

*lucidum*, Salisb. Prod. 344 = *europaeum*.  
*maculosum*, Stokes, Bot. Mat. Med. iii. 7 = *virginicum*.  
*medium*, Rafin. New Fl. Am. ii. 20 = *arifolium* / *officinale*, Moench, Meth. 292 = *europaeum*.

*parviflorum*, Regel, Ind. Sem. Hort. Petrop. (1860) 89 = *elegans*.

*parvifolium*, Rafin. New Fl. Am. ii. 20 = *virginicum*.  
*renifolium*, Stokes, Bot. Mat. Med. iii. 5 = *europaeum*.  
*reniforme*, Gilib. Exercit. ii. 424 = *europaeum*.

*rotundifolium*, Rafin. New Fl. Am. ii. 21 = *virginicum*.  
*Sieboldii*, Miq. Ann. Mus. Bot. Lugd. Bat. ii. 134. —Japan.

*Thunbergii*, A. Br. Ind. Sem. Hort. Berol. (1861) App. 13. —Japan.

*variegatum*, A. Br. & Bouché, l. c. 12. —Japan.  
*villosum*, Muhl. ex Duch. in DC. Prod. xv. t. 424 = *canadense*.

*virginianum*, Crantz, Inst. i. 134 = seq.  
*virginicum*, Linn. Sp. Pl. 442. —Am. bor.  
*virginicum*, Thunb. Fl. Jap. 190 = *albivenium*.  
*virginicum*, Walt. Fl. Carol. 148 = *arifolium*.  
*viridiflorum*, Regel, Ind. Sem. Hort. Petrop. (1860) 83 = *variegatum*.

ASCALEA, Hill, Veg. Syst. iv. 14 (1762) = *Carduus*, Linn. (Compos.).  
*lanceata*, Hill, Hort. Kew. 60 = *Cnicus lanceolatus*.  
*nutans*, Hill, l. c. = *Card. nutans*.

ASCALONICUM, Renault, Fl. Dép. Orne, 33 (1800) = *Allium*, Tourn. (Liliac.).  
*sativum*, Renault, l. c. = All. *Ascalonicum*.

**ASCALONICUM** :—

*Schoenoprasum*, Renault, Fl. Dép. Orne, 33 (1800) = *Allium Schoenoprasum*.  
*Scorodoprasum*, Renault, l. c. = *All. Scorodoprasum*.

**ASCANICA**, Crantz, Inst. ii. 313 (1766) = *Patagonula*, Linn. (Borag.).  
*patagonica*, Crantz, l. c. = *P. americana*.

**ASCARICIDA**, Cass. in Dict. Sc. Nat. iii. Suppl. 33 (1816) = *Vernonia*, Schreb. (Compos.).

*adolensis*, Steetz, in Peters, Reise Mossamb. Bot. 358 = *V. adoënsis*.

*anthelmintica*, Sweet, Hort. Brit. ed. I. 219 = *V. anthelmintica*.

*Buchingeri*, Steetz, in Peters, Reise Mossamb. Bot. 359 = *V. Buchingeri*.

*indica*, Cass. in Dict. Sc. Nat. iii. Suppl. 33 = *V. anthelmintica*.

*Kotschyana*, Steetz, in Peters, Reise Mossamb. Bot. 359 = *V. Kotschyana*.

*mossambiguensis*, Steetz, l. c. 358 = *V. mossambiguensis*.

*Richardi*, Steetz, l. c. = *V. adoënsis*.

*tripinervis*, G. Don, in Loud. Hort. Brit. 333 = *Baccharis tripinervis*.

**ASCARIDIA**, Reichb. Nom. 99 (1841) = *praec.*

**ASCARINA**, Forst. Char. Gen. 117. t. 59 (1776).

**CHLORANTHACEAE**, Benth. & Hook. f. iii. 134.

*laucolata*, Hook. f. in Journ. Linn. Soc. i. (1856) 137 = *Ins. Pacif.*

*incida*, Hook. f. Fl. N. Zel. i. 228. — *N. Zel.*

*lurida*, Solms, in DC. Prod. xvi. 1. 478 = *rubricaulis*.

*polystachya*, Forst. Char. Gen. 59, 117. t. 59. — *Ins. Societ.*

*rubra*, Poir. Encyc. ix. 475 = *Myrica sapida*.

*rubricaulis*, Solms, in DC. Prod. xvi. 1. 478. — *N. Caled.*

*serata*, Blume, Enum. Pl. Jav. i. 79 = *Chloranthus brachystachyus*.

**ASCHAMIA**, Salisb. Gen. Pl. Fragm. 134 (1866) = *Hippocratum*, Herb. (Amaryll.).

*equestris*, Salisb. l. c. = *H. equestris*.

*pititacina*, Salisb. l. c. = *H. pititacina*.

*Reginae*, Salisb. l. c. = *H. Reginae*.

**ASCHENBORNIA**, Schau. in Linnaea, xix. (1847) 715. **COMPOSITAE**, Benth. & Hook. f. ii. 241.

*leucopoda*, Schau. l. c. = *Mexic.*

**ASCHENFELDIA**, F. Muell. ex Meissn. in DC. Prod. xiv. 515 (1856) = *Pimelea*, Banks & Soland. (Thymel.).

*pinoides*, F. Muell. ex Meissn. l. c. = *P. microcephala*.

**ABCIADIUM**, Griseb. Cat. Pl. Cub. 118 (1866).

**UMBELLIFERAE**.  
*coronopifolium*, Griseb. l. c. = *Cuba*.

**ASCIDIUM**, Schreb. Gen. 358 (1789) = *Norantea*, Aubl. (Ternstr.).

*adamantium*, Steud. Nom. ed. II. i. 145 = *N. adamantium*.

*anomalum*, Spreng. Syst. iv. Cur. Post. 207 = *N. anomalum*.

*Aubletii*, Spreng. Syst. ii. 599 = *N. guianensis*.

*Berterii*, Spreng. l. c. = *N. Berterii*.

*goyazensis*, Steud. Nom. ed. II. i. 145 = *N. goyazensis*.

*Japurense*, Steud. l. c. = *N. japurense*.

*Norantea*, Rausch. Nom. ed. III. 156 = *N. guianensis*.

*paraisne*, Steud. Nom. ed. II. i. 145 = *N. paraisne*.

*Selloi*, Spreng. Syst. ii. 599 = *N. cuneifolia*, brasiliensis.

*violaceum*, Vahl, Ecl. Am. ii. 41. t. 20 = *N. guianensis*.

**ASCLEIA**, Rafin. Sylva Tellur. 53 (1838) (= *Lycium* ? Linn.) (Solan.).

*mexicana*, Rafin. l. c. (= *L. capsulare*). — *Mexic.*

**ASCLEPIAS**, Linn. Gen. ed. I. 64 (1787). **ASCLEPIADEAE**, Benth. & Hook. f. ii. 754.

*acerotis*, Rafin. New Fl. Am. i. 49 (1836).

**ASCLEPIAS** :—

*CRASSA*, Rupp. Fl. Jen. ed. Hall. 26 (1745).  
*DASSOVIA*, Neck. Elem. l. 257 (1790).

*OLIGORON*, Rafin. New Fl. Am. iv. 60 (1836).  
*OTANEMA*, Rafin. l. c. 61 (1836).

*OTARIA*, Kunth, in H. B. & K. Nov. Gen. et Sp. iii. 192 (1818).

*acanthocarpus*, Gmel. ex Decne. in DC. Prod. viii. 571 = *Gonolobus hirsutus*.

*aceratoides*, M. Curt. in Am. Journ. Sc. Ser. II. vii. (1849) 407. — *Am. bor.*

*acida*, Roxb. Hort. Beng. 20; Fl. Ind. ii. 31 = *Sarcostemma brevistigma*.

*acornuta*, Kellogg, in Proc. Calif. Acad. i. (1865) 54. — *Calif.*

*acuminata*, Pursh, Fl. Am. Sept. i. 182 = *rubra*.

*acuminata*, Roxb. Hort. Beng. 21; Fl. Ind. ii. 55 = *Gymnema acuminatum*.

*acuminata*, Willd. ex Roem. & Schult. Syst. vi. 82, 145 = *Klaprothiana*.

*aequicomu*, Fourn. in Mart. Fl. Bras. vi. iv. 201. — *Bras.*

*ageratoides*, M. Curt. in Am. Journ. Sc. Ser. II. vii. (1849) 407. — *Am. centr.*

*alba*, Cav. Ic. iv. 5 = *Sarcostemma Dombeyanum* ?

*alba*, Mill. Gard. Dict. ed. VIII. n. 1; Lam. Fl. Fr. ii. 301 = *Vincetoxicum officinale*.

*albiflora*, Rafin. New Fl. Am. iv. 62. — *Am. bor.*

*albo-aurantiaca*, Hort. ex Jacq. Fragm. 86 = *nivea*.

*alexicaca*, Jacq. Coll. ii. 101 = *Hoya pendula*.

*alexitoxica*, St. Lag. in Ann. Soc. Bot. Lyon, vii. (1880) 129 = *Vincetoxicum officinale*.

*alpina*, Vell. Fl. Flum. 116; iii. t. 57 = *Oxypetalum megapotanicum*.

*alticola*, Fourn. in Ann. Sc. Nat. Sér. VI. xiv. (1882) 371. — *Mexic.*

*altissima*, Jacq. Enum. Pl. Carib. 17. — *Ind. occ.*

*amoena*, Brongn. in Ann. Sc. Nat. Sér. I. xxiv. (1831) 275. t. 13 = *incarnata*.

*amoena*, Linn. Sp. Pl. 214 = *purpurascens*.

*amplexicaulis*, Michx. Fl. Bor. Am. i. 115. — *Am. bor.*

*angulosa*, Regel, Cat. Pl. Hort. Aksakov. 13. — *Hab. ?*

*angustifolia*, Ell. Sketch, i. 385 = *Michauxii*.

*angustifolia*, Hort. Berol. ex Roem. & Schult. Syst. vi. 70 = *praec.*

*angustifolia*, Schweig. Enum. Pl. Hort. Bot. Regiomont. (1812) 13. — *Mexic.*

*angustissima*, Anderss. Om Galap. Oarnes Veget. 196. — *Ins. Galapag.*

*annularia*, Roxb. Hort. Beng. 20; Fl. Ind. ii. 37 = *Holostemma Rheedianum*.

*aphylla*, Boj. ex Decne. in DC. Prod. viii. 546 = *Decanema Bojerianum*.

*aphylla*, Forsk. Fl. Aegypt. Arab. 50 = *Sarcostemma Forskohlianum*

*aphylla*, Roxb. ex Wight, Contrib. 60 = *Sarcostemma brevistigma*.

*aphylla*, Thunb. Prod. Pl. Cap. 47 = *Sarcostemma aphyllum*.

*Apocinum*, Gater. Desc. Pl. Montaub. 58 = *syriaca*.

*arbores*, Salisb. Prod. 150 = *seq.*

*arborescens*, Linn. Mant. 216 = *Gomphocarpus arborescens*.

*arenaria*, Torr. in Bot. Mex. Bound. 162. — *Am. bor. occ.*

*argentata*, Noronha, in Verh. Batav. Gen. v. (1790) ed. I. Art. iv. 6. — *Malaya*.

*armata*, Spreng. Syst. i. 849. — *N. Granat.*

*arvensis*, Vell. Fl. Flum. 117; iii. t. 63 = *Oxypetalum campestre*.

*asthmatica*, Linn. f. Suppl. 171 = *Tylophora asthmatica*.

*aurantiaca*, Salisb. Prod. 150 = *curassavica*.

*auriculata*, H. B. & K. Nov. Gen. et Sp. iii. 191. t. 228. — *Mexic.*

*axillaris*, Vell. Fl. Flum. 115; iii. t. 51 = *Bras.*

*barjoninaefolia*, Fourn. in Ann. Sc. Nat. Sér. VI. xiv. (1882) 372. — *Bolivia*.

*bicolor*, Moench, Meth. 717 = *curassavica*.

*bidentata*, Hemsf. Biol. Centr. Am. Bot. ii. 322. — *Mexic.*

*Blanchetii*, Fourn. in Mart. Fl. Bras. vi. iv. 201. — *Bras.*

*brachystephana*, Engelm. ex Torr. in Bot. Mex. Bound. 163. — *Am. bor. occ.*

*boliviensis*, Fourn. in Ann. Sc. Nat. Sér. VI. xiv. (1882) 381. — *Bolivia*.

*bracteolata*, Fourn. in Mart. Fl. Bras. vi. iv. 200. — *Bras.*

**ASCLEPIAS** :—

*brevicornis*, Scheele, in Linnaea, xxi. (1848) 756 = *Asclepiodora decumbens*.

*Bridgesii*, Fourn. in Ann. Sc. Nat. Sér. VI. xiv. (1882) 383. — *Bolivia*.

*campestris*, Decne. in DC. Prod. viii. 566. — *Bras.*

*campestris*, Vell. Fl. Flum. iii. t. 63 = *Oxypetalum campestre*.

*cancellata*, Burm. f. Fl. Cap. Prod. 7. — *Afr. austr.*

*candida*, Vell. Fl. Flum. 118; iii. t. 65. — *Bras.*

*canescens*, Willd. in Ges. Naturf. Fr. Neu. Schr. iii. (1801) 418 = *Cynanchum glaucum*.

*canina*, Noronha, in Verh. Batav. Gen. v. (1790) ed. I. Art. iv. 6. — *Malaya*.

*carnosa*, Blanco, Fl. Filip. ed. I. 208 = *Hoya multiflora*.

*carnosa*, Linn. f. Suppl. 170 = *Hoya carnosia*.

*ciliata*, Murr. ex Decne. in DC. Prod. viii. 572 = *Xysmalobium undulatum*.

*cinerca*, Walt. Fl. Carol. 105. — *Am. bor.*

*cirrosa*, Ehrenb. ex Schweinf. Beitr. Fl. Aethiop. 132. — *Afr. trop.*

*citrifolia*, Hook. & Arn. in Hook. Journ. Bot. i. (1834) 295 = *campestris*.

*citrifolia*, Jacq. Coll. ii. 290 = *variegata*.

*clausa*, Jacq. Enum. Pl. Carib. 17 = *Sarcostemma glaucum*.

*clusiaefolia*, Horaf. ex Roem. & Schult. Syst. vi. 82. — *Java*.

*communis*, Vell. Fl. Flum. 115; iii. t. 53 = *Oxypetalum Banksii*.

*compressa*, Moench, Meth. 717 = *purpurascens*.

*connivens*, Baldw. in Ell. Sketch, i. 320 = *Asclepiodora viridis*.

*consanguinea*, Kunze, in Linnaea, xx. (1847) 26. — *Hab. ?*

*contorta*, Forsk. Fl. Aegypt. Arab. p. cviii. n. 188 = *Sarcostemma Forskohlianum*.

*convolvulacea*, Heyne, ex Decne. in DC. Prod. viii. 572 = *Holostemma Rheedianum*.

*convolvulacea*, Willd. Sp. Pl. i. 1269 = *Daemia angolensis*.

*cordata*, Burm. f. Fl. Ind. 72 = *Pergularia minor*.

*cordata*, Forsk. Fl. Aegypt. Arab. 49 = *Daemia cordata*.

*cordata*, Walt. Fl. Carol. 105 = *rubra* ?

*cordata*, Vell. Fl. Flum. 116; iii. t. 56 = *Roulinia fluminensis*.

*Cornuti*, Decne. in DC. Prod. viii. 564 = *syriaca*.

*Coulteri*, A. Gray, in Proc. Am. Acad. xii. (1877) 71. — *Mexic.*

*crassifolia*, Hort. Par. ex Decne. in DC. Prod. viii. 572 = *Gomphocarpus arborescens*.

*crassifolia*, Linn. ex Decne. l. c. = *Gomphocarpus fruticosus*.

*crispa*, Berg. Desc. Pl. Cap. 75 = *Gomphocarpus crispus*.

*cryptoceras*, S. Wats. in Bot. King, Exp. 283. t. 28. — *Am. bor. occ.*

*cubensis*, Wender. in Bot. Zeit. i. (1843) 830. — *Cuba*.

*curassavica*, Griseb. in Goett. Abh. xix. (1874) 159 = *campestris*.

*curassavica*, Linn. Sp. Pl. 215; Willd. Sp. Pl. i. 1266. — *Am. austr.*

*curassavica*, Lour. Fl. Cochinch. 170 = *Toxocarpus Wightianus*.

*Curtissii*, A. Gray, in Proc. Am. Acad. xix. (1883) 85. — *Am. bor.*

*Curupi*, Fourn. in Ann. Sc. Nat. Sér. VI. xiv. (1882) 384. — *Paraguay*.

*cutea*, Rafin. in Am. Monthly Mag. (1817) 359. — *Am. bor.*

*cynanchoides*, Humb. & Bonpl. ex Roem. & Schult. Syst. vi. 86. — *Venezuela*.

*Daemia*, Blanco, Fl. Filip. ed. I. 208 = *Gymnema tingens*.

*Daemia*, Forsk. Fl. Aegypt. Arab. 51 = *Daemia extensa*.

*dasyypus*, Rafin. Atl. Journ. 152. — *Am. bor.*

*davurica*, Willd. Sp. Pl. i. 1272 = *Cynanchum roseum*.

*debilis*, Michx. Fl. Am. Bor. i. 116. — *Am. bor.*

*decumbens*, Linn. Sp. Pl. 216 = *tuberosa*.

*densa*, Jacq. Enum. Pl. Carib. 17. — *Ind. occ.*

*dichotoma*, Rottl. in Wall. Cat. n. 8200 = *Tylophora tenuis*.

*Douglasii*, Hook. Fl. Bor. Am. ii. 53. t. 97 = *speciosa*.

*echinata*, Herb. Madr. ex Hook. f. Fl. Brit. Ind. iv. 35 = *Marsdenia tenacissima*.

*echinata*, Roxb. Hort. Beng. 20; Fl. Ind. ii. 44 = *Daemia extensa*.

## ASCLEPIAS:—

- achinata*, Decne. in DC. Prod. viii. 544 = *Daemia angolensis*.  
*acornuta*, Kellogg, ex A. Gray, Syn. Fl. N. Am. ii. 1. 100 = *Gomphocarpus cordifolius*.  
*alata*, Benth. Pl. Hartw. 290 = *glaucescens*.  
*elegans*, Vell. Fl. Flum. 116; iii. t. 55. — Bras.  
*eriocarpa*, Benth. Pl. Hartw. 323. — Calif.  
*eriocarpa*, Torr. in Pacif. Rail. Rep. iv. 128 = *vestita*.  
*erosa*, Torr. in Bot. Mex. Bound. 162. — Calif.  
*euphorbiaefolia*, Engelm. in Proc. Am. Acad. xvi. (1881) 104. — Mexic.  
*exaltata*, Linn. Amoen. Acad. iii. 404 = *syriaca*.  
*exaltata*, Link, ex Spreng. Syst. i. 848 = *Asclepiodora viridis*.  
*exaltata*, Muhl. ex Bigel. Fl. Bost. 102 = *phytolaccoides*.  
*fascicularis*, Decne. in DC. Prod. viii. 509 = *mexicana*.  
*fasciculata*, Hemsl. Biol. Centr. Am. Bot. ii. 324, sphalm. — praec.  
*Feayi*, Chapm. ex A. Gray, in Proc. Am. Acad. xii. (1876) 72. — Am. bor. trop.  
*ferruginea*, Humb. & Bonpl. ex Roem. & Schult. Syst. vi. 83. — Venezuela.  
*filiformis*, Jacq. Enum. Pl. Carib. 17 = *Sarcostemma Jacquinii*.  
*filiformis*, Linn. f. Suppl. 169 (= *Lagarinthus tenuis*). — Ind. occ.; Afr. austr.  
*floridana*, Lam. Encyc. i. 284 = *Gomphocarpus longifolia*.  
*foetida*, Cav. Ic. ii. 45. t. 158 = *Roulinia Jacquinii*.  
*Forskohlei*, Roem. & Schult. Syst. vi. 85. — Arab.  
*fragrans*, Decne. in DC. Prod. viii. 571. — Guatemala.  
*fragrans*, Rafin. in Med. Repos. N. York, v. (1808) 354. — Am. bor.  
*Frémontii*, Torr. in Pacif. Rail. Rep. vi. 87. — Calif.  
*fruticosa*, Linn. Sp. Pl. 216 = *Gomphocarpus fruticosus*.  
*fusca*, Lour. Fl. Cochinch. 170 = *Vincetoxicum medium*.  
*fusca*, Willd. Enum. Hort. Berol. Suppl. 13 = praec.  
*Galeotti*, Fourn. in Bull. Soc. Bot. Fr. xiv. (1867) 250. — Mexic.  
*galioides*, H. B. & K. Nov. Gen. et Sp. iii. 148 = *verticillata*.  
*geminata*, Roxb. Hort. Beng. 20; Fl. Ind. ii. 45 = *Gymnema sylvestre*.  
*gigantea*, Linn. Sp. Pl. 214 = *Calotropis procera*.  
*gigantea*, Willd. Sp. Pl. i. 1264 = *Calotropis gigantea*.  
*glabra*, Forsk. Fl. Aegypt. Arab. 51 = *Doemia glabra*.  
*glabra*, Mill. Gard. Dict. ed. VIII. n. 12 = *Gomphocarpus fruticosus*.  
*glaucescens*, H. B. & K. Nov. Gen. et Sp. iii. 290. t. 237. — N. Mexic.  
*globosa*, Stokes, Bot. Mat. Med. ii. 4 = *syriaca*.  
*gonocarpus*, J. F. Gmel. Syst. 446 = *Gonolobus carolinensis*.  
*graminea*, Lam. Encyc. i. 288. — Ind. or.  
*grandiflora*, Linn. f. Suppl. 170 = *Gomphocarpus grandiflorus*.  
*grandiflora*, Fourn. in Ann. Sc. Nat. Sér. VI. xiv. (1882) 879. — Mexic.  
*grandifolia*, Bertol. in Mem. Acc. Sc. Bolog. iii. (1851) 189 (Misc. Bot. xii. 47) = *syriaca*.  
*Greeniana*, Nutt. ex Loud. Hort. Brit. Suppl. iii. 493. — Am. bor.  
*Hallii*, A. Gray, in Proc. Am. Acad. xii. (1877) 69. — Colorado.  
*hastata*, Bunge, in Mém. Sav. Etr. Acad. Pétersb. ii. (1835) 117 = *Cynanchum Bungei*.  
*herbacea*, Roxb. Hort. Beng. 21; Fl. Ind. ii. 50 = *Calotropis Acia*.  
*hispida*, Vell. Fl. Flum. 115; iii. t. 52 = *Ditassa Gulleminiana*.  
*humistrata*, Walt. Fl. Carol. 105 = *amplexicaulis*.  
*hybrida*, Michx. Fl. Am. Bor. i. 115 = *variegata*.  
*illinoensis*, Michx. ex Steud. Nom. ed. II. i. 146 = *syriaca*.  
*incarnata*, Linn. Sp. Pl. 215. — Am. bor.  
*incarnata*, Walt. Fl. Carol. 106 = *Gomphocarpus longifolius*.  
*involuta*, Engelm. ex Torr. in Bot. Mex. Bound. 163. — N. Mexic.  
*Jacquiniana*, Spreng. Syst. iv. Cur. Post. 341 = *Sarcostemma Jacquinii*.  
*Jamesii*, Torr. Bot. Mex. Bound. 162. — Am. bor.  
*javanica*, Burm. ex Decne. in DC. Prod. viii. 628 = *Leptadenia reticulata*.

## ASCLEPIAS:—

- Klaprothiana*, Roem. & Schult. Syst. vi. 82. — Am. bor.  
*lactifera*, Linn. Sp. Pl. 216 = *Gymnema lactiferum*.  
*lanceolata*, Ives, in Am. Journ. Sc. i. (1819) 252 = *Gomphocarpus viridiflorus*.  
*lanceolata*, Walt. Fl. Carol. 105 = *pauperula*.  
*lanceifolia*, Steud. Nom. ed. I. 77 = *rubra*.  
*laniflora*, Forsk. Fl. Aegypt. Arab. 51 = *Kanahia laniflora*.  
*Langsdorffii*, Fourn. in Mart. Fl. Bras. vi. iv. 203. — Bras.  
*lanuginosa*, H. B. & K. Nov. Gen. et Sp. iii. 193. — Mexic.  
*lanuginosa*, Nutt. Gen. Am. i. 168 (= *Acerates lanuginosa*). — Am. bor.  
*latifolia*, Rafin. Atl. Journ. 146. — Am. bor.  
*laurifolia*, Michx. Fl. Bor. Am. i. 117 = *rubra*.  
*laurifolia*, Roxb. Hort. Beng. 20; Fl. Ind. ii. 49 = *Genianthus laurifolius*.  
*laxiflora*, Decne. in DC. Prod. viii. 571. — Mexic.  
*Lemmonii*, A. Gray, in Proc. Am. Acad. xix. (1883) 85. — Arizona.  
*leucophylla*, Engelm. in Am. Natural. ix. (1875) 348 = *erosa*.  
*Linaria*, Cav. Ic. i. 42. t. 57. — Mexic.  
*Lindheimeri*, Engelm. & A. Gray, Pl. Lindh. 250 = *longicornu*.  
*Lindleyi*, Gill. ex Steud. Nom. ed. II. i. 145, 146 = *variegata*.  
*linearifolia*, Pav. ex Decne. in DC. Prod. viii. 589 = *Sarcostemma Dombeyanum*.  
*linearis*, Scheele, in Linnaea, xxi. (1848) 758 = *verticillata*.  
*linifolia*, H. B. & K. Nov. Gen. et Sp. iii. 190 = *angustifolia*, virgata !  
*linifolia*, Lag. ex Spreng. Syst. i. 847. — Mexic.  
*longicornis*, Kellogg, in Proc. Calif. Acad. i. ('1855') 65. — Calif.  
*longicornu*, Benth. in Pl. Hartw. 24. — Calif.  
*longiflora*, Jacq. Enum. Pl. Carib. 17 (= *Schubertia longiflora*). — Ind. occ.  
*longifolia*, Michx. Fl. Bor. Am. i. 116. — Am. bor.  
*longipetala*, Scheele, in Linnaea, xxi. (1848) 757 = *Asclepiodora viridis*.  
*longistigma*, Roxb. Hort. Beng. 85; Fl. Ind. ii. 46 = *Toxocarpus Roxburghii*.  
*lutea*, Rafin. in Med. Repos. N. York, v. (1808) 361. — Am. bor.  
*lutea*, Mill. Gard. Dict. ed. VIII. n. 3 = *Vincetoxicum luteum*.  
*macrantha*, Hochst. ex Decne. in DC. Prod. viii. 558. — Abyss.  
*macrophylla*, Humb. & Bonpl. in Roem. & Schult. Syst. vi. 86. — Cumana.  
*macrophylla*, Nutt. in Journ. Acad. Philad. Ser. II. i. (1847) 180 = *mexicana*.  
*macrostis*, Torr. Bot. Mex. Bound. 164. t. 45. — N. Mexic.  
*margaritacea*, Hoffmgg. ex Roem. & Schult. Syst. vi. 86. — Bras.  
*marginata*, Decne. in DC. Prod. viii. 566 = *candida*.  
*maritima*, Jacq. Enum. Pl. Carib. 17 = *Ibatia maritima*.  
*maritima*, Fall. Reise, iii. 557. — Rossia austr.  
*maritima*, Rafin. ex Decne. in DC. Prod. viii. 567 = *incarnata*.  
*Meadii*, Torr. ex A. Gray, Man. Bot. U. St. ed. II. Add. 704. — Am. bor.  
*media*, Hort. ex Steud. Nom. ed. II. i. 146 = *Vincetoxicum medium*.  
*megalotis*, Rafin. New Fl. Am. iv. 61. — Am. bor.  
*melantha*, Decne. in DC. Prod. viii. 570. — Mexic.  
*mellodora*, St. Hil. Pl. Rem. Bras. 227 = *nervosa*.  
*mexicana*, Cav. Ic. i. 42. t. 58 = Calif.; Mexic.  
*Michauxii*, Decne. in DC. Prod. viii. 569. — Am. bor.  
*micrantha*, Roxb. Hort. Beng. 21; Fl. Ind. ii. 50. — Ind. or.  
*microphylla*, Heyne, ex Roth, Nov. Sp. Pl. 177 = seq. 1  
*microphylla*, Roxb. Hort. Beng. 85; Fl. Ind. ii. 35 = *Pentatropis microphylla*.  
*monantha*, Vell. Fl. Flum. 115; iii. t. 54 = *Oxypetalum monanthum*.  
*montana*, Roxb. Hort. Beng. 85; Fl. Ind. ii. 45 = *Gymnema tingens*.  
*montevideensis*, Spreng. ex Fourn. in Mart. Fl. Bras. vi. iv. 202. — Reg. Argent.  
*mucronata*, Thunb. Prod. Pl. Cap. 47 (= *Metaplexis mucronata*). — Afr. austr.

## ASCLEPIAS:—

- multicaulis*, Vell. Fl. Flum. 117; iii. t. 60 = *Oxypetalum campestre*.  
*multinervis*, Fourn. in Ann. Sc. Nat. Sér. VI. xiv. (1882) 383. — Paraguay.  
*muricata*, Schum. & Thonn. Beskr. Guin. Pl. 153 = *Doemia angolensis*.  
*neglecta*, Hemsl. Biol. Centr. Am. Bot. ii. 325. — Mexic.  
*nervosa*, Decne. in DC. Prod. viii. 568. — Bras.  
*nigra*, Linn. Sp. Pl. 216 = *Vincetoxicum nigrum*.  
*nitida*, Vell. Fl. Flum. 116; iii. t. 59 = *Oxypetalum umbellatum*.  
*nivalis*, J. F. Gmel. Syst. 444 = seq.  
*nivea*, Forsk. Fl. Aegypt. Arab. 51 = *Forskohlei*.  
*nivea*, Linn. Sp. Pl. 215. — Ind. occ.  
*nivea*, Sims, Bot. Mag. t. 1181 = *phytolaccoides*.  
*nuda*, Thonn. & Schum. Beskr. Guin. Pl. 155. — Ad trop.  
*nummularia*, Torr. Bot. Mex. Bound. 163. t. 45. — Am. bor.  
*nutans*, Muhl. ex Steud. Nom. ed. II. i. 146 (= *Acerates viridiflorus*). — Am. bor.  
*Nuttalliana*, A. Gray, Man. Bot. U. St. ed. II. 325. 704 = *ovalifolia*.  
*Nuttalliana*, Torr. in Ann. Lyc. N. York, ii. (1828) 211 (= *Acerates lanuginosa*). — Am. bor.  
*nyctaginifolia*, A. Gray, in Proc. Am. Acad. xii. (1877) 69. — Calif.  
*obovata*, Ell. Sketch, 321. — Am. bor.  
*obtusifolia*, Hort. Prag. ex Kunze, in Linnaea, xx. (1847) 27 = *consanguinea*.  
*obtusifolia*, Michx. Fl. Bor. Am. i. 115. — Am. bor.  
*odoratissima*, Roxb. Hort. Beng. 20; Fl. Ind. ii. 47 = *Pergularia minor*.  
*oenotheroides*, Cham. & Schlecht. in Linnaea, v. (1800) 123 = *longicornu*.  
*otarioides*, Fourn. in Ann. Sc. Nat. Sér. VI. xiv. (1882) 378. — Mexic.  
*ovalifolia*, Decne. in DC. Prod. viii. 567. — Am. bor.  
*ovata*, Auct. ex Steud. Nom. ed. II. i. 146 = *Vincetoxicum officinale*.  
*ovata*, Mart. & Gal. in Bull. Acad. Brus. xi. (1847) 363. — Mexic.  
*pallida*, Fourn. in Ann. Sc. Nat. Sér. VI. xiv. (1882) 383. — Paraguay.  
*pallida*, Roxb. Hort. Beng. 20; Fl. Ind. ii. 48 = *Pergularia pallida*.  
*paniculatum*, Bunge, Enum. Pl. Chin. Bor. 43. — China.  
*parasitica*, Roxb. Hort. Beng. 20; Fl. Ind. ii. 42 = *Hoya parasitica*.  
*parviflora*, Ait. Hort. Kew. i. 307 = *perennis*.  
*parviflora*, Leconte, ex Decne. in DC. Prod. viii. 570 = *verticillata*.  
*parviflora*, Roem. & Schult. Syst. vi. 82, sphalm. = *parvifolia*.  
*parvifolia*, Decne. in DC. Prod. viii. 568 = *perennis*.  
*parvifolia*, Roem. & Schult. Syst. iv. 801, ind. — Am. austr.  
*patula*, Auct. ex Decne. in DC. Prod. viii. 580 = *Calotropis procera*.  
*pauperula*, Michx. Fl. Bor. Am. i. 118. — Am. bor.  
*pedicellata*, Walt. Fl. Carol. 106 = *Podostigma pubescens*.  
*pellucida*, Fourn. in Ann. Sc. Nat. Sér. VI. xiv. (1882) 381. — Mexic.  
*pendula*, Roxb. Hort. Beng. 85; Fl. Ind. ii. 36 = *Hoya pendula*.  
*peregrina*, Blanco, Fl. Filip. ed. I. 207 = *Sarcobolus carinatus*.  
*perennis*, Walt. Fl. Carol. 107. — Am. bor.  
*periplocaefolia*, Nutt. Gen. Am. i. 167 = *rubra*.  
*phytolaccoides*, Lyon. ex Pursh, Fl. Am. Sept. i. 180. — Am. bor.  
*pilosa*, Vell. Fl. Flum. 117; iii. t. 62 = *Oxypetalum foliosum*.  
*pinifolia*, Greene, in Torrey Bot. Club. viii. (1881) 3 = *Linaria*.  
*planiflora*, Jacq. Enum. Pl. Carib. 17 = *Gonolobus planiflorus*.  
*plicata*, Heyne, ex Roth, Nov. Pl. Sp. 176. — Ind. or.  
*polystachya*, Walt. Fl. Carol. 107 = *rubra* !  
*pratensis*, Benth. Pl. Hartw. 45. — Mexic.  
*Princeps*, Bartl. Ind. Sem. Hort. Gott. (1839) ex Kunze, in Linnaea, xx. (1847) 27. — Am. bor.  
*procera*, Ait. Hort. Kew. i. 305 = *Calotropis procera*.  
*procumbens*, Rafin. Fl. Ludov. 51. — Am. bor.

## ASCLEPIAS:—

- pseudosarsa*, Roxb. Hort. Beng. 20; Fl. Ind. ii. 39 = *Hemidesmus indicus*.  
*puberula*, A. Gray, in Proc. Am. Acad. xvi. (1881) 101.—Mexic.  
*pubescens*, Linn. Mant. 215 = *Gomphocarpus arborescens*.  
*pubescens*, Moench, Meth. 716 = *syriaca*.  
*pubigera*, Dum. Fl. Belg. 52 = *syriaca*.  
*pulchella*, Roxb. Hort. Beng. 21; Fl. Ind. ii. 54 = *Raphistemma pulchellum*.  
*pulchella*, Salisb. Prod. 150 = *perennis*.  
*pulchra*, Ehrh. ex Willd. Enum. Hort. Berol. 278 = *incarnata*.  
*pulchra*, Vell. Fl. Flum. 116; iii. t. 58 = *Oxypetalum pulchrum*.  
*purpurascens*, Georgi, Besch. Russ. Reich. iii. iv. 213 = *Vincetoxicum purpurascens*.  
*purpurascens*, Linn. Sp. Pl. 214.—Am. bor.  
*purpurascens*, Walt. Fl. Carol. 105 = *obtusifolia*.  
*purpurea*, Pall. Reise, iii. 260 (= *Cynoctonum roseum*).—Rossia.  
*quadrifolia*, Jacq. Obs. Bot. ii. 8.—Am. bor.  
*quinquefolia*, A. Gray, in Proc. Am. Acad. xii. (1877) 71.—N. Mexic.  
*quinquefolia*, Vell. Fl. Flum. 118; iii. t. 68.—Bras.  
*racemosa*, Jacq. Enum. Pl. Carib. 17 = *Roulinia Jacquinii*.  
*racemosa*, Roxb. Hort. Beng. 20; Fl. Ind. ii. 32 = *Cosmostigma racemosum*.  
*radiata*, Forsk. Fl. Aegypt. Arab. 49 = *Steinhellia radiata*.  
*racemosa*, Fourn. in Ann. Sc. Nat. Sér. VI. xiv. (1882) 373.—Bolivia.  
*repanda*, Forsk. ex Steud. Nom. ed. I. 76; ed. II. i. 146 = *Gomphocarpus crispus*.  
*reticulata*, Rafin. Fl. Ludov. 51.—Am. bor.  
*rosea*, H. B. & K. Nov. Gen. et Sp. iii. 189.—Mexic.  
*rosea*, Roxb. Hort. Beng. 20; Fl. Ind. ii. 40 = *Oxystelma esculentum*.  
*rotundifolia*, Mill. Gard. Dict. ed. VIII. n. 15.—Afr. austr.  
*rotundifolia*, Rafin. Atl. Journ. 152.—Hab. ?  
*rubra*, Linn. Sp. Pl. 217.—Am. bor.  
*rubra*, Sievers, in Pall. N. Nord. Beitr. vii. 329 = *Apocynum Venetum*.  
*rubricalis*, H. B. & K. Nov. Gen. et Sp. iii. 148.—Mexic.  
*rubrifolia*, Lodd. Bot. Cab. t. 272.—Mexic.  
*rupestris*, Beauv. Fl. Owar. i. 93. t. 56 = *Daemia angolensis*.  
*rupestris*, Mill. Gard. Dict. ed. VIII. n. 19 = *Sarcostemma Swartzianum*.  
*Schaffneri*, A. Gray, in Proc. Am. Acad. xvi. (1881) 103.—Mexic.  
*Selliana*, Fourn. in Mart. Fl. Bras. vi. iv. 202.—Bras.  
*Serpentaria*, Rafin. Fl. Ludov. 52.—Am. bor.  
*setosa*, Benth. Pl. Hartw. 24.—Mexic.  
*setosa*, Forsk. Fl. Aegypt. Arab. 51 = *Gomphocarpus setosus*.  
*silicaea*, Linn. Sp. Pl. 217.—Sibir.  
*silicaea*, Murr. in Comm. Gotting. (1779) 23 = *Vincetoxicum sibiricum*.  
*sinensis*, Hemsl. Biol. Centr. Am. Bot. ii. 326.—Mexic.  
*sinensis*, Vell. Fl. Flum. 117; iii. t. 61.—Bras.  
*sinensis*, Burm. f. Fl. Cap. Prod. 7.—Afr. austr.  
*speciosa*, Torr. in Ann. Lyc. N. York, ii. (1828) 218.—Am. bor. occ.  
*speciosa*, Vell. Fl. Flum. 118; iii. t. 67.—Bras.  
*spiriflora*, Stokes, Bot. Mat. Med. ii. 6 = seq.  
*spiralis*, Forsk. Fl. Aegypt. Arab. 49 = *Pentatropis spiralis*.  
*stellata*, Bern. ex Decne. in DC. Prod. viii. 573 = *Hoya multiflora*.  
*strobilifera*, A. Gray, in Proc. Am. Acad. xii. (1876) 72.—Am. bor.  
*strobilifera*, Forsk. Fl. Aegypt. Arab. 51 = *Sarcostemma strobilifera*.  
*strobilifera*, Leconte, ex Decne. in DC. Prod. viii. 569 = *Michauxii*.  
*strobilifera*, Roxb. Hort. Beng. 85; Fl. Ind. ii. 38 = *Leptadenia reticulata*.  
*subulata*, Decne. in DC. Prod. viii. 571.—Calif.  
*subulata*, Forsk. Fl. Aegypt. Arab. p. cviii. n. 193. t. 7 = *Caralluma subulata*.  
*Sulivanti*, Engelm. ex A. Gray, Man. Bot. ed. I. 366.—Am. bor.  
*Sulivanti*, Torr. Bot. Mex. Bound. 163 = *glaucescens*.

## ASCLEPIAS:—

- Sussuela*, Roxb. Hort. Beng. 20; Fl. Ind. ii. 31 = *Hoya imperialis*.  
*syriaca*, Blanco, Fl. Filip. ed. I. 204 = *curassavica*.  
*syriaca*, Linn. Sp. Pl. ed. II. 214.—Am. bor.  
*tenacissima*, Roxb. Pl. Corom. iii. 35. t. 240 = *Marsdenia tenacissima*.  
*tenuis*, Herb. Heyne, ex Hook. f. Fl. Brit. Ind. iv. 41 = *Tylophora capparidifolia*.  
*tenuissima*, Roxb. Hort. Beng. 20; Fl. Ind. ii. 41 = *Tylophora tenuissima*.  
*tetrapetala*, Dennst. Schluess. Hort. Malab. 35 = *Pentatropis microphylla*.  
*tinctoria*, Roxb. Hort. Beng. 20; Fl. Ind. ii. 43 = *Marsdenia tinctoria*.  
*tingens*, Buch-Ham. ex Roxb. Hort. Beng. 21; Fl. Ind. ii. 53 = *Gymnema tingens*.  
*tomentosa*, Herb. Madr. ex Hook. f. Fl. Brit. Ind. iv. 35 = *Marsdenia tenacissima*.  
*tomentosa*, Ell. Sketch, i. 320.—Am. bor.  
*tomentosa*, Thonn. ex Decne. in DC. Prod. viii. 628 = *Leptadenia lancifolia*.  
*toxicaria*, Salisb. Prod. 150 = *Vincetoxicum officinale*.  
*truncata*, Willd. Enum. Hort. Berol. Suppl. 13.—Hab. ?  
*truncata*, Roxb. ex Decne. in DC. Prod. viii. 529 = *Cynanchum alatum*.  
*tuberosa*, Linn. Sp. Pl. 217.—Am. bor.  
*tuberosa*, Hort. ex Kunze, in Linnaea, xx. (1847) 27.—Hab. ?  
*tuberosa*, Roxb. Fl. Ind. ii. 38 = *Leptadenia reticulata*.  
*tunicata*, Roxb. Hort. Beng. 20; i. c. 35 = *Cynanchum pauciflorum*.  
*tunicata*, Hort. Calc. ex Hook. f. Fl. Brit. Ind. iv. 45 = *Tylophora asthmatica*.  
*umbellata*, Vell. Fl. Flum. 118; iii. t. 66.—Bras.  
*uncialis*, Greene, in Coulter, Bot. Gaz. v. (1880) 64.—Am. bor. occ.  
*undulata*, Jacq. Enum. Pl. Carib. 17 = *Xysmalobium undulatum*.  
*undulata*, Linn. Sp. Pl. 214 = *Pachycarpus crispus*.  
*Vanilla*, Rafin. in Am. Monthly Mag. iv. (1818) 39 = *quadrifolia*.  
*variegata*, Linn. Sp. Pl. 215.—Am. bor.  
*verecunda*, Salisb. Prod. 150 = *incarnata*.  
*verticillata*, Linn. Sp. Pl. 217.—Am. bor.  
*vestita*, Hook. & Arn. in Bot. Beech. Voy. 363.—Calif.  
*vicinalis*, Mart. Fl. Bras. vi. iv. 235 = *Sarcostemma barbatum*.  
*villosa*, Balb. in Mem. Acc. Torin. vii. (1802-3) 386 = *Lachnostoma Balbisii*.  
*villosa*, Mill. Gard. Dict. ed. VIII. n. 14 = *Gomphocarpus fruticosus*.  
*villosa*, Rafin. in Med. Repos. N. York, v. (1808) 353, nomen.—Am. bor.  
*viminalis*, Steud. Nom. ed. II. i. 146 = *Sarcostemma viminale*.  
*viminalis*, Sw. Prod. Veg. Ind. Occ. 53 = *Philibertia viminalis*.  
*Vincetoxicum*, Linn. Sp. Pl. 216 = *Vincetoxicum officinale*.  
*virgata*, Balb. in Cat. Hort. Taur. (1813) 14 = *angustifolia*.  
*viridiflora*, Rafin. in Med. Repos. N. York, v. (1808) 360; Pursh, Fl. Am. Sept. i. 181 = *Gomphocarpus viridiflorus*.  
*viridiflora*, Roxb. ex Decne. in DC. Prod. viii. 573 = *Hoya viridiflora*.  
*viridis*, Walt. Fl. Carol. 107 = *Asclepiodora viridis*.  
*viridula*, Chapm. Fl. S. U. St. 363.—Am. bor. trop.  
*Virletii*, Fourn. in Ann. Sc. Nat. Sér. VI. xiv. (1882) 378.—Mexic.  
*volubilis*, Herb. Madr. ex Hook. f. Fl. Brit. Ind. iv. 63 = *Leptadenia reticulata*.  
*volubilis*, Linn. f. Suppl. 170 = *Dregea volubilis*.  
*volubilis*, Domb. ex Decne. in DC. Prod. viii. 539 = *Sarcostemma Dombeyanum*.  
*vomitaria*, Koen. ex Hook. f. Fl. Brit. Ind. iv. 45 = *Tylophora asthmatica*.  
*Weddellii*, Fourn. in Ann. Sc. Nat. Sér. VI. xiv. (1882) 381.—Bolivia.  
*Wrightii*, Greene, in Proc. Am. Acad. xvi. (1881) 102 = *nyctaginifolia*.  
*zeylanica*, Burm. ex Decne. in DC. Prod. viii. 628 = *Leptadenia reticulata*.

## ASCLEPIODORA, A. Gray, in Proc. Am. Acad. xii.

- (1876) 66. ASCLEPIADEAE.  
 ANANTHERIX, Nutt. Gen. Am. i. 169 (1818).  
 ANTHANOTIS, Rafin. Fl. Ludov. 52, 149 (1817), nomen prius.  
*asperula*, Fourn. in Ann. Sc. Nat. Sér. VI. xiv. (1882) 369.—Mexic.  
*circinalis*, Fourn. l. c. = *Asclepias brachystephana*.  
*decumbens*, A. Gray, in Proc. Am. Acad. xii. (1876) 67.—Am. bor.  
*gomphocarpoides*, Tourn. in Ann. Sc. Nat. Sér. VI. xiv. (1882) 369.—Mexic.  
*viridis*, A. Gray, in Proc. Am. Acad. xii. (1876) 66.—Am. bor.

## ASCOCHILUS, Blume, Fl. Jav. Praef. p. vi. (1828) = Geodorum, Jack (Orchid).

## ASCOLEPIS, Nees, ex Steud. Syn. Pl. Cyp. 105

- (1855). CYPERACEAE, Benth. & Hook. f. iii. 1054.  
 ANTROLEPIS, Welw. Apont. Phyto-Geograph. in Annaes do Consel. Ultramarin. (1858) 578.  
 PLATYLEPIS, Kunth, Enum. Pl. ii. 269 (1835).  
 PTERACHNE, Schrad. ex Nees, in Mart. Fl. Bras. ii. i. 62, in nota (1842).  
 PTEROGYNE, Schrad. ex Nees, in Mart. l. c. (1842).  
*anthemiflora*, Welw. in Trans. Linn. Soc. xxvii. (1869) 77.—Angola.  
*capensis*, Ridl. in Trans. Linn. Soc. Ser. II. Bot. ii. (1884) 164.—Afr. austr. et trop.  
*elata*, Welw. in Trans. Linn. Soc. xxvii. (1869) 79.—Angola.  
*ericaulides*, Nees, ex Steud. Syn. Pl. Cyp. 105.—Abyss.  
*kyllingioides*, Steud. l. c. = *Lipocarpa microcephala*.  
*protea*, Welw. in Trans. Linn. Soc. xxvii. (1869) 75.—Afr. trop.  
*pusilla*, Ridl. in Trans. Linn. Soc. Ser. II. Bot. ii. (1884) 164.—Afr. occ.  
*speciosa*, Welw. in Trans. Linn. Soc. xxvii. (1869) 78.—Angola.  
*tenuior*, Steud. Syn. Pl. Cyp. 105 = *Scirpus squarrosus*.

## ASCRA, Schott, in Spreng. Syst. iv. Cur. Post. 407 (1827) = Banara, Auhl. (Samyd.).

*brasiliensis*, Schott, l. c. = *B. brasiliensis*.

## ASCYRUM, Linn. Gen. ed. I. 231 (1737). HYPERI-

- CINEAE, Benth. & Hook. f. i. 164.  
 HYPERICOIDES, Adans. Fam. ii. 443 (1763).  
 ISOPHYLLUM, Spach, in Ann. Sc. Nat. Sér. II. v. (1836) 367.  
*amplexicaule*, Michx. Fl. Bor. Am. ii. 77.—Am. bor.  
*calycinum*, Poir. Tabl. Encyc. iii. 199 = *Hypericum calycinum*.  
*coriaceum*, Moench, Meth. 130 = *Hypericum calycinum*.  
*cruciatum*, St. Lag. in Ann. Soc. Bot. Lyon, vii. (1880) 69 = *A. Crux-Andraeae*.  
*Crux-Andraeae*, Linn. Sp. Pl. 787 = *Hypericum mutilum*.  
*Crux-Andraeae*, Linn. Sp. Pl. ed. II. 1107.—Am. bor.; Ind. occ.  
*cubense*, Griseb. Cat. Pl. Cub. 40.—Cuba.  
*filicaule*, Dyer, in Hook. f. Fl. Brit. Ind. i. 252.—Reg. Himal.  
*glandulosum*, Moench, Meth. Suppl. 42 = *Hypericum balearicum*.  
*grandiflorum*, Rafin. Fl. Ludov. 87 = *stans*.  
*helianthemifolium*, Spach, Hist. Vég. Phan. v. 460 = *A. Crux-Andraeae*.  
*humifusum*, Labill. Nov. Holl. Pl. ii. 33. t. 175 = *Hypericum japonicum*.  
*hypericifolium*, Sw. ex Rafin. Sylva Tellur. 116 = *A. Hypericoides*.  
*Hypericoides*, Linn. Sp. Pl. 788 & ed. II. 1108 pro max. parte.—Ind. occ.  
*Hypericoides*, Marsh. Arbust. 14 = *stans*.  
*grandiflorum*, Rafin. Fl. Ludov. 87 = *stans*.  
*involutum*, Labill. Nov. Holl. Pl. ii. 32. t. 174 = *Hypericum gramineum*.  
*linifolium*, Spach, Hist. Vég. Phan. v. 459 = *A. Crux-Andraeae*.  
*Michauxii*, Spach, l. c. 460 = *A. Crux-Andraeae*.  
*microsepalum*, Torr. & Gray, Fl. N. Am. i. 157 = *Hypericum microsepalum*.  
*monogynum*, Moench, Meth. Suppl. 42 = *Hypericum monogynum*.  
*montanum*, Rafin. Sylva Tellur. 116 = *A. Hypericoides*.

**ASCYRUM**—

- multicaule*, Michx. ex Willd. Sp. Pl. iii. 1472 = *A. Crux-Andreeae*.  
*nummularifolium*, Banks, ex Steud. Nom. ed. I. 77 = *pumilum*.  
*oblongifolium*, Spach, Hist. Vég. Phan. v. 461 = *A. Crux-Andreeae*.  
*pauciflorum*, Nutt. Gen. Am. ii. 15 = *pumilum*.  
*Plumierii*, Bertol. in Mem. Acc. Sc. Bolog. iv. (1853) 77 (Misc. Bot. xiii. 19) = *A. Crux-Andreeae*.  
*pumilum*, Michx. Fl. Bor. Am. ii. 77. — Am. bor.  
*sibiricum*, Poir. Tabl. Encyc. iii. 200 = *Hypericum Ascyrum*.  
*simplex*, Zeyh. ex Turcz. in Bull. Soc. Nat. Mosc. xxxi. (1858) i. 389 = *stans*.  
*spathulatum*, Spach, Hist. Vég. Phan. v. 462 = *A. Crux-Andreeae*.  
*stans*, Michx. Fl. Bor. Am. ii. 77. — Am. bor.  
*tetragonum*, Moench, Meth. 130 = *Hypericum Ascyron*.  
*villosum*, Linn. Sp. Pl. 788 = *Hypericum setosum*.

**ASCYUM**, Vahl, ex DC. Prod. i. 566 (1824) = **ASCIUM**, Schreb. = **Norantes**, Aubl. (Terestr.).

**ASEMIA**, Rafin. New Fl. Am. iv. 88 (1836) = **Polygala**, Linn.  
*alba*, Rafin. l. c. = *P. alba*.  
*carnea*, Rafin. l. c. — Am. bor.  
*leptopsis*, Rafin. l. c. — Ata. bor.  
*rosea*, Rafin. l. c. = *P. Senega*.

**ASEMNANTHA**, Hook. f. in Benth. & Hook. f. Gen. ii. 106 (1873). **RUBIACEAE**, Benth. & Hook. f. ii. 106.  
*pubescens*, Hook. f. l. c. 107. — Mexic.

**ASEPHANANTHES**, Bory, ex DC. Prod. iii. 323 (1828) = **Passiflora**, Linn.

**ASICARIA**, Neck. Elem. ii. 211 (1790) = **Polygonum**, Tourn.

**ASIMIA**, H. B. & K. Nov. Gen. et Sp. v. 61 (1821) = **Asimina**, Adans. (Anonac.).

**ASIMINA**, Adans. Fam. ii. 365 (1763). **ANONACEAE**, Benth. & Hook. f. i. 24.

**ORCHIDOCARPUM**, Michx. Fl. Bor. Am. i. 329 (1803).

*aurantiaca*, Zipp. ex Miq. Ann. Mus. Bot. Lugd. Bat. ii. 25 = *Orophea aurantiaca*.

*Blainii*, Griseb. Cat. Pl. Cub. 3. — Cuba.

*campechiana*, H. B. & K. Nov. Gen. et Sp. v. 61. — Mexic.

*campaniflora*, Spach, Hist. Vég. Phan. vii. 528 = *triloba*.

*conoidea*, Spach, l. c. 530 = *triloba*?

*cuneata*, Shuttlew. ex Chapm. Fl. S. U. St. 15 = *grandiflora*.

*glabra*, Hort. ex C. Koch, Dendrol. i. 384 = *triloba*.

*grandiflora*, Dun. Monog. Anon. 84. t. 11. — Am. bor.

*grandiflora*, Hort. ex Spach, Hist. Vég. Phan. v. 530 = *conoidea*.

*lanceolata*, Hook. f. in Journ. Linn. Soc. i. (1857) 129, *err. typ.* = *Ascarina lanceolata*.

*neglecta*, Griseb. Cat. Pl. Cub. 3. — Cuba.

*parviflora*, Dun. Monog. Anon. 82. t. 9. — Am. bor.

*pygmaea*, Dun. l. c. 84. t. 10. — Am. bor.

*reticulata*, Shuttlew. ex Chapm. Fl. S. U. St. 15. — Florida.

*rhombifolia*, Griseb. Cat. Pl. Cub. 3. — Ind. occ.

*secundiflora*, Shuttlew. ex Chapm. Fl. S. U. St. 15 = *pygmaea*.

*triloba*, Dun. Monog. Anon. 83. — Am. bor.

**ASIPHONIA**, Griff. in Trans. Linn. Soc. xix. (1845) 333. t. 37 = **Bragantia**, Lour. (Aristoloch.).

*piperiformis*, Griff. l. c. = *B. corymbosa*.

**ASKIDIOSPERMA**, Steud. in Flora, xxxiii. (1850) 229, nomen; et Syn. Pl. Cyp. ii. 257 (1855). **RESTIACEAE**, Benth. & Hook. f. iii. 1032.

*capitatum*, Steud. l. c. — Afr. austr.

**ASKOFAKE**, Rafin. Fl. Tellur. iv. 108 (1836) = **Utricularia**, Linn. (Lentib.).

*recurva*, Rafin. l. c. = *U. recurva*.

**ASKOLAME**, Rafin. Fl. Tellur. ii. 11 (1836) = **Milla**, Cav. (Liliac.).  
*biflora*, Rafin. l. c. 12 = *M. biflora*.

**ASPALATHUS**, Linn. Sp. Pl. 711 (1753). **LEGUMINOSAE**, Benth. & Hook. f. i. 478.

**ACROPODIUM**, Desv. in Ann. Sc. Nat. ix. (1826) 408.

**CYPHOCALYX**, **HETEROLATHUS**, **LAPASANTHUS**, **PACHYRAPHEA**, **PARASPALATHUS**, **PLAGIOSTIGMA**, **PSILOLEPUS**, **STREPTOSEMA**, et **TRINCURIA**, Presl, in Abb. Boehm. Ges. Wiss. Folge V. iii. 556-562 (Bot. Bermerk. 126-132 (1844)).

**DIALLOSPERMA**, Rafin. Sylva Tellur. 69 (1838).

**ERIOCYLAX**, Neck. Elem. iii. 25 (1790).

**NEFRAKIS**, Rafin. Sylva Tellur. 69 (1838).

**SARCOCALYX**, Walp. in Linnaea, xiii. (1839) 479.

**SARCOPHYLLUS**, Thunb. in Schrad. Journ. i. (1799) 323.

**SCALIGERA**, Adans. Fam. ii. 373 (1763).

**SEMOTOR**, Rafin. Sylva Tellur. 69 (1838).

*abietina*, E. Mey. Comm. Pl. Afr. Austr. 48 = *aciphylla*.

*abietina*, Thunb. Prod. Pl. Cap. 128. — Afr. austr.

*acanthophylla*, Eckl. & Zeyh. Enum. 215. — Afr. austr.

*acicularis*, E. Mey. Comm. Pl. Afr. Austr. 46. — Afr. austr.

*aciphylla*, Harv. in Harv. & Sond. Fl. Cap. ii. 129. — Afr. austr.

*aculeata*, Thunb. Prod. Pl. Cap. 128. — Afr. austr.

*aculeata*, Willd. ex Walp. in Linnaea, xiii. (1839) 486 = *tridentata*.

*acuminata*, Lam. Encyc. i. 287. — Afr. austr.

*acuminata*, Thunb. Prod. Pl. Cap. 125 = *ambigua*.

*adelphes*, Eckl. & Zeyh. Enum. 212. — Afr. austr.

*adscendens*, Steud. Nom. ed. II. i. 147 = *elongata*.

*aemula*, E. Mey. Comm. Pl. Afr. Austr. 42. — Afr. austr.

*affinis*, Eckl. & Zeyh. Enum. 212 = *microdon*.

*affinis*, E. Mey. Comm. Pl. Afr. Austr. 60 = *pinguis*.

*affinis*, Thunb. Prod. Pl. Cap. 127. — Afr. austr.

*Agardhiana*, DC. Prod. ii. 143. — Afr. austr.

*albanensis*, Eckl. & Zeyh. Enum. 211 = *frankeoides*.

*albena*, E. Mey. ex Benth. in Hook. Lond. Journ. Bot. vii. (1848) 648 = *exilis*.

*albena*, Linn. Mant. ii. 261; Thunb. Prod. Pl. Cap. 126. — Afr. austr.

*albena*, Willd. ex Walp. in Linnaea, xiii. (1839) 499 = *armata*.

*albiflora*, Eckl. & Zeyh. Enum. 207 = *thymifolia*.

*alopecuroides*, E. Mey. Comm. Pl. Afr. Austr. 52 = *setacea*.

*Alopecurus*, Burch. ex Benth. in Hook. Lond. Journ. Bot. vii. (1848) 628, (*err. typ.* 618). — Afr. austr.

*alpina*, Eckl. & Zeyh. Enum. 218 = *rubro-fusca*.

*alternifolia*, Harv. in Harv. & Sond. Fl. Cap. ii. 141. — Afr. austr.

*alternifolia*, Spreng. Syst. iii. 187. — Afr. austr.

*ambigua*, DC. Prod. ii. 143. — Afr. austr.

*angustissima*, E. Mey. Comm. Pl. Afr. Austr. 44. — Afr. austr.

*anthylloides*, Berg. Desc. Pl. Cap. 211 = *lotoides*.

*anthylloides*, Linn. Sp. Pl. ed. II. 1002. — Afr. austr.

*appendiculata*, E. Mey. in Linnaea, vii. (1832) 157 = *ciliaris*.

*arachnoidea*, Otto, ex Steud. Nom. ed. II. i. 147, 149 = *setacea*.

*arachnoidea*, Walp. in Linnaea, xiii. (1839) 497. — Afr. austr.

*araneosa*, Linn. Sp. Pl. 712. — Afr. austr.

*arabica*, Lour. Fl. Cochinch. 431. — Cochinch.

*argentea*, Eckl. & Zeyh. Enum. 203 = *acmula*.

*argentea*, Linn. Sp. Pl. 713. — Afr. austr.

*argentea*, J. F. Gmel. Syst. 1093 = *sericea*.

*argyrea*, DC. Prod. ii. 139. — Afr. austr.

*arida*, E. Mey. in Linnaea, vii. (1832) 156. — Afr. austr.

*armata*, Thunb. Prod. Pl. Cap. 126. — Afr. austr.

*ascendens*, E. Mey. Comm. Pl. Afr. Austr. 41 = *elongata*.

*asparagoides*, Linn. f. Suppl. 321. — Afr. austr.

*astroides*, Willd. ex Walp. in Linnaea, xiii. (1839) 503 = *racemosa*.

*astroites*, Linn. Sp. Pl. 711. — Afr. austr.

*astroites*, Thunb. Prod. Pl. Cap. 128 = *racemosa*.

*aulonogena*, Eckl. & Zeyh. Enum. 216 = *ciliaris*.

*batodes*, Eckl. & Zeyh. l. c. 215 = *aciphylla*.

*Benthamii*, Harv. in Harv. & Sond. Fl. Cap. ii. 111. — Afr. austr.

**ASPALATHUS**—

*bicolor*, Eckl. & Zeyh. Enum. 205 = *retroflexa*.

*biflora*, E. Mey. Comm. Pl. Afr. Austr. 64 = *pedunculata*.

*bracteata*, Thunb. Prod. Pl. Cap. 128. — Afr. austr.

*Burchelliana*, Benth. in Hook. Lond. Journ. Bot. vi. (1848) 623. — Afr. austr.

*calcarata*, Harv. in Harv. & Sond. Fl. Cap. ii. 124. — Afr. austr.

*callosa*, Linn. Sp. Pl. 713. — Afr. austr.

*callosa*, Sims, Bot. Mag. t. 2329 = *araneosa*.

*canaliculata*, E. Mey. Comm. Pl. Afr. Austr. 44 = *stenophylla*.

*candicans*, Ait. Hort. Kew. ed. II. iv. 264. — Afr. austr.

*canescens*, Linn. Mant. ii. 262. — Afr. austr.

*capillaris*, Benth. in Hook. Lond. Journ. Bot. vi. (1848) 653. — Afr. austr.

*capitata*, Linn. Pl. Afr. Rar. 14; Amoën. Acad. vi. 96. — Afr. austr.

*capitella*, Burch. ex Benth. in Hook. Lond. Journ. Bot. vii. (1848) 597 = *inops*.

*carinata*, Eckl. & Zeyh. Enum. 1404 = *thymifolia*.

*carnea*, Berg. Desc. Pl. Cap. 206. — Afr. austr.

*carnea*, Eckl. & Zeyh. Enum. 220 = *pachyloba*.

*carnea*, Linn. Mant. 261 = *sarcantha*.

*Cephalotes*, Benth. in Hook. Lond. Journ. Bot. vi. (1848) 615 = *Forbesii*.

*Cephalotes*, Thunb. Prod. Pl. Cap. 126. — Afr. austr.

*cerrhantha*, Eckl. & Zeyh. Enum. 208 = *spicata*.

*Chamissonis*, Vog. in Linnaea, x. (1835-36) 387. — Afr. austr.

*Chenopoda*, Linn. Sp. Pl. 711. — Afr. austr.

*chortophila*, Eckl. & Zeyh. Enum. 211 = *frankeoides*.

*ciliaris*, Sims, Bot. Mag. t. 2233 = *A. Chenopoda*.

*ciliaris*, Linn. Mant. 262. — Afr. austr.

*cinerascens*, E. Mey. Comm. Pl. Afr. Austr. 54. — Afr. austr.

*cinerea*, Thunb. Prod. Pl. Cap. 125 = *cytisoides*.

*coerulea*, E. Mey. Comm. Pl. Afr. Austr. 54 = *Lebeckia microphylla*.

*cognata*, Presl, Bot. Bermerk. 126 = *corymbosa*.

*collina*, Eckl. & Zeyh. Enum. 220. — Afr. austr.

*comosa*, Eckl. & Zeyh. l. c. 209 = *A. Alopecurus*.

*comosa*, E. Mey. Comm. Pl. Afr. Austr. 55 = *thamii*.

*comosa*, Thunb. Prod. Pl. Cap. 126. — Afr. austr.

*comosa*, Willd. ex Walp. in Linnaea, xiii. (1839) 499 = *capitata*.

*conferta*, Benth. in Hook. Lond. Journ. Bot. vi. (1848) 596 = *exigua*.

*corrudaefolia*, Berg. Desc. Pl. Cap. 207 = *gemistoides*.

*corrudaefolia*, DC. Prod. ii. 139 = *rigescens*.

*corymbosa*, E. Mey. in Linnaea, vii. (1832) 159. — Afr. austr.

*costulata*, Benth. in Hook. Lond. Journ. Bot. vi. (1848) 641. — Afr. austr.

*crassifolia*, Andr. Bot. Rep. t. 351. — Afr. austr.

*cretica*, Linn. Sp. Pl. 712 = *Anthyllis Hermanniana*.

*cuneata*, D. Don, Prod. Fl. Nep. 246 = *Lespedeza sericea*.

*cuneata*, E. Mey. Comm. Pl. Afr. Austr. 37. — Afr. austr.

*cymbaeformis*, DC. Prod. ii. 140 = *uniflora*.

*cytisoides*, Lam. Encyc. i. 292. — Afr. austr.

*dasyantha*, Eckl. & Zeyh. Enum. 201. — Afr. austr.

*deciduaifolia*, Eckl. & Zeyh. l. c. 210 = *nigra*.

*densifolia*, Benth. in Hook. Lond. Journ. Bot. vi. (1848) 632. — Afr. austr.

*diffusa*, Eckl. & Zeyh. Enum. 208. — Afr. austr.

*divaricata*, Thunb. Prod. Pl. Cap. 128. — Afr. austr.

*divergens*, E. Mey. Comm. Pl. Afr. Austr. 45 = *racemosa*.

*divergens*, Willd. ex Walp. in Linnaea, xiii. (1839) 493 = *microphylla*.

*Dorycnium*, Lam. Encyc. i. 290 = *Dorycnium sulfureum*.

*cosum*.

*Dregeana*, Walp. in Linnaea, xiii. (1839) 488. — Afr. austr.

*incurva*.

*dubia*, E. Mey. in Linnaea, vii. (1832) 157 = *ciliaris*.

*dubia*, Willd. ex Walp. in Linnaea, xiii. (1839) 504 = *Amphithalea cricaefolia*.

*Ebenus*, Linn. Syst. ed. X. 1158 = *Brya Ebenus*.

*echinata*, E. Mey. Comm. Pl. Afr. Austr. 51 = *rigescens*.

*echinata*, St. Lag. in Ann. Soc. Bot. Lyon, vii. (1860) 119 = *A. Hystrix*.

*Echlonis*, Vog. ex Walp. in Linnaea, xiii. (1839) 488 = *ciliaris*.



ASPALATHUS:—

*dingata*, Eckl. & Zeyh. Enum. 202.—Afr. austr.  
*divergens*, E. Mey. Comm. Pl. Afr. Austr. 63 = incurva.  
*ericaefolia*, Berg. Desc. Pl. Cap. 205 = uniflora.  
*ericaefolia*, Linn. Sp. Pl. 711.—Afr. austr.  
*ericaefolia*, Willd. ex Walp. in Linnaea, xiii. (1839)  
 495 = thymifolia.  
*ericaefolia*, E. Mey. in Linnaea, vii. (1832) 160 =  
 ericaefolia.  
*ericaefolia*, Lam. Encyc. i. 291.—Afr. austr.  
*ericaefolia*, Walp. in Linnaea, xiii. (1839) 499.—Afr.  
 austr.  
*ericaefolia*, Eckl. & Zeyh. Enum. 200.—Afr. austr.  
*ericaefolia*, Benth. in Hook. Lond. Journ. Bot. vii. (1848)  
 607 = marginata.  
*ericaefolia*, Eckl. & Zeyh. Enum. 198.—Afr. austr.  
*ericaefolia*, Harv. in Harv. & Sond. Fl. Cap. ii. 136.—  
 Afr. austr.  
*ericaefolia*, Benth. in Hook. Lond. Journ. Bot. vii. (1848)  
 606.—Afr. austr.  
*ericaefolia*, Harv. in Harv. & Sond. Fl. Cap. ii. 138.—  
 Afr. austr.  
*ericaefolia*, Banks, ex Benth. in Hook. Lond. Journ.  
 Bot. vii. (1848) 607.—Afr. austr.  
*ericaefolia*, Eckl. & Zeyh. Enum. 204.—Afr. austr.  
*ericaefolia*, E. Mey. in Linnaea, vii. (1832) 158 =  
 abietina.  
*ericaefolia*, Presl, Bot. Bemerk. 126 = spinosa.  
*ericaefolia*, Thunb. Prod. Pl. Cap. 127 = mollis.  
*ericaefolia*, Willd. ex Walp. in Linnaea, xiii. (1839) 495  
 = ericaefolia.  
*ericaefolia*, Benth. in Hook. Lond. Journ. Bot. vii.  
 (1848) 606.—Afr. austr.  
*ericaefolia*, Harv. in Harv. & Sond. Fl. Cap. ii. 114.—  
 Afr. austr.  
*ericaefolia*, Benth. in Hook. Lond. Journ. Bot. vii.  
 (1848) 646.—Afr. austr.  
*ericaefolia*, DC. Prod. ii. 139.—Afr. austr.  
*ericaefolia*, Eckl. & Zeyh. Enum. 207 = thymifolia.  
*ericaefolia*, Vog. ex Walp. in Linnaea, xiii. (1839) 487  
 = pinca.  
*ericaefolia*, Thunb. Prod. Pl. Cap. 125; Fl. Cap. ed. Schult.  
 174 = callosa.  
*ericaefolia*, E. Mey. Comm. Pl. Afr. Austr. 49.—Afr.  
 austr.  
*ericaefolia*, Berg. Desc. Pl. Cap. 210 = retroflexa.  
*ericaefolia*, Linn. Mant. ii. 260; Thunb. Diss. Aspal.  
 15.—Afr. austr.  
*ericaefolia*, Sieber, ex Walp. in Linnaea, xiii. (1839) 502  
 = divaricata.  
*ericaefolia*, Willd. ex Walp. l. c. 493, 502 = pedunculata.  
*ericaefolia*, E. Mey. Comm. Pl. Afr. Austr. 44.—Afr.  
 austr.  
*ericaefolia*, Eckl. & Zeyh. Enum. 215 = laricifolia.  
*ericaefolia*, Linn. Mant. 261.—Afr. austr.  
*ericaefolia*, Thunb. Prod. Pl. Cap. 128 = pungens.  
*ericaefolia*, Benth. in Hook. Lond. Journ. Bot. vii. (1848)  
 627 = setacea.  
*ericaefolia*, Eckl. & Zeyh. Enum. 221 = obtusata.  
*ericaefolia*, Andr. Bot. Rep. t. 510.—Afr. austr.  
*ericaefolia*, Hort. ex Steud. Nom. ed. II. i. 148 = nigra.  
*ericaefolia*, Eckl. & Zeyh. Enum. 209 = spicata.  
*ericaefolia*, E. Mey. in Linnaea, vii. (1832) 159 = nigra.  
*ericaefolia*, Benth. in Hook. Lond. Journ. Bot. vii.  
 (1848) 623.—Afr. austr.  
*ericaefolia*, Linn. f. Suppl. 321 = capitata.  
*ericaefolia*, Benth. in Hook. Lond. Journ. Bot. vii.  
 (1848) 632.—Afr. austr.  
*ericaefolia*, E. Mey. Comm. Pl. Afr. Austr. 40.—Afr.  
 austr.  
*ericaefolia*, Linn. f. Suppl. 321; Thunb. Prod. Pl.  
 Cap. 126 = lotoides.  
*ericaefolia*, Eckl. & Zeyh. Enum. 212 = frankenioides.  
*ericaefolia*, E. Mey. in Linnaea, vii. (1832) 156.—Afr.  
 austr.  
*ericaefolia*, Sieber, ex Presl, Bot. Bemerk. 131 = uniflora.  
*ericaefolia*, Thunb. Prod. Pl. Cap. 127 = thymifolia.  
*ericaefolia*, E. Mey. Comm. Pl. Afr. Austr. 37 =  
 Buchenroedera holosericea.  
*ericaefolia*, Eckl. & Zeyh. Enum. 221 = spinosa.  
*ericaefolia*, Eckl. & Zeyh. l. c. 219 = Willdenowiana.  
*ericaefolia*, Linn. f. Suppl. 322.—Afr. austr.  
*ericaefolia*, E. Mey. ex Benth. in Hook. Lond. Journ. Bot.  
 vii. (1848) 643 = lactea.  
*ericaefolia*, Thunb. Prod. Pl. Cap. 127.—Afr. austr.  
*ericaefolia*, Eckl. & Zeyh. Enum. 208 = comosa.  
*ericaefolia*, Thunb. Prod. Pl. Cap. 127.—Afr. austr.

ASPALATHUS:—

*incurvifolia*, Vog. ex Walp. in Linnaea, xiii. (1839)  
 497.—Afr. austr.  
*indica*, Linn. Sp. Pl. 712 = Indigofera aspalathoides.  
*iniqua*, Eckl. & Zeyh. Enum. 212 = adelpha.  
*inops*, Eckl. & Zeyh. l. c. 197.—Afr. austr.  
*intermedia*, Eckl. & Zeyh. l. c. 211 = frankenioides.  
*involuta*, E. Mey. Comm. Pl. Afr. Austr. 38 =  
 undulata.  
*involuta*, Pappe, ex Harv. & Sond. Fl. Cap. ii. 114  
 = nigra.  
*Jacobaea*, E. Mey. Comm. Pl. Afr. Austr. 41.—Afr.  
 austr.  
*Joubertiana*, Eckl. & Zeyh. Enum. 214 = canescens.  
*juniperina*, Thunb. Prod. Pl. Cap. 128 = galioides.  
*kannanensis*, Eckl. & Zeyh. Enum. 207 = ericaefolia.  
*Kraussiana*, Meissn. in Hook. Lond. Journ. Bot. vii.  
 (1848) 69 = anthylloides.  
*lactea*, Thunb. Prod. Pl. Cap. 127.—Afr. austr.  
*lanata*, E. Mey. Comm. Pl. Afr. Austr. 64.—Afr. austr.  
*lanceolata*, E. Mey. l. c. 37.—Afr. austr.  
*laricifolia*, Berg. Desc. Pl. Cap. 204.—Afr. austr.  
*laricifolia*, Lam. Encyc. i. 287 = leptophylla.  
*laricina*, DC. Prod. ii. 141 = laricifolia.  
*laricina*, Steud. Nom. ed. II. i. 149 = tridentata.  
*laxata*, Linn. Mant. 263.—Afr. austr.  
*lepida*, E. Mey. Comm. Pl. Afr. Austr. 58.—Afr.  
 austr.  
*leptocoma*, Eckl. & Zeyh. Enum. 205 = divaricata.  
*leptophylla*, Eckl. & Zeyh. l. c. 219.—Afr. austr.  
*leptothria*, Eckl. & Zeyh. l. c. 213 = frankenioides.  
*leucocephala*, E. Mey. Comm. Pl. Afr. Austr. 41 =  
 virgata.  
*leucophaea*, Harv. in Harv. & Sond. Fl. Cap. ii. 112.  
 —Afr. austr.  
*linearifolia*, DC. Prod. ii. 142.—Afr. austr.  
*linifolia*, E. Mey. in Linnaea, vii. (1832) 162 = linearifolia.  
*linifolia*, Steud. in Flora, xiii. (1830) 543 = heterophylla.  
*longifolia*, Benth. in Hook. Lond. Journ. Bot. vii.  
 (1848) 624.—Afr. austr.  
*longipes*, Harv. in Harv. & Sond. Fl. Cap. ii. 141.—  
 Afr. austr.  
*lotoides*, E. Mey. Comm. Pl. Afr. Austr. 42 = Meyer.  
*lotoides*, Thunb. Prod. Pl. Cap. 126.—Afr. austr.  
*lotoides*, Willd. ex Walp. in Linnaea, xiii. (1839) 486,  
 503 = tridentata.  
*macrantha*, Harv. in Harv. & Sond. Fl. Cap. ii. 117.—  
 Afr. austr.  
*macrocarpa*, Eckl. & Zeyh. Enum. 203.—Afr. austr.  
*macrosepala*, Steud. Nom. ed. II. i. 149.—Afr. austr.  
*marginalis*, Eckl. & Zeyh. Enum. 213.—Afr. austr.  
*marginata*, Harv. in Harv. & Sond. Fl. Cap. ii. 103.—  
 Afr. austr.  
*melanoides*, Eckl. & Zeyh. Enum. 210 = nigra.  
*Meyeri*, Harv. in Harv. & Sond. Fl. Cap. ii. 106.—Afr.  
 austr.  
*Meyeriana*, Eckl. & Zeyh. Enum. 218 = ciliaris.  
*micrantha*, E. Mey. in Linnaea, vii. (1832) 161 =  
 thymifolia.  
*microcarpa*, Burch. ex DC. Prod. ii. 139.—Afr. austr.  
*microdon*, Benth. in Hook. Lond. Journ. Bot. vii.  
 (1848) 642.—Afr. austr.  
*microphylla*, DC. Prod. ii. 143 = divaricata.  
*microphylla*, Steud. in Flora, xiii. (1830) II. 545.—Afr.  
 austr.  
*minutifolia*, Vog. ex Walp. in Linnaea, xiii. (1839)  
 500 = pinguis.  
*mollis*, Lam. Encyc. i. 290.—Afr. austr.  
*mucronata*, Linn. f. Suppl. 320 = Viborgia armata.  
*multiflora*, Thunb. Prod. Pl. Cap. 128 = thymifolia.  
*multiflora*, Sieber, ex Walp. in Linnaea, xiii. (1839)  
 495 = ericaefolia.  
*Mundiana*, Eckl. & Zeyh. Enum. 220 = verrucosa.  
*muraltoides*, Eckl. & Zeyh. l. c. 209 = mollis.  
*myrtillifolia*, Benth. in Hook. Lond. Journ. Bot. vii.  
 (1848) 597.—Afr. austr.  
*neanthes*, Eckl. & Zeyh. Enum. 213 = canescens.  
*nervosa*, E. Mey. Comm. Pl. Afr. Austr. 62.—Afr.  
 austr.  
*nigra*, Linn. Mant. 262.—Afr. austr.  
*nigrescens*, E. Mey. in Linnaea, vii. (1832) 159 =  
 nigra.  
*nivea*, Thunb. Prod. Pl. Cap. 126.—Afr. austr.  
*nivea*, Willd. ex Walp. in Linnaea, xiii. (1839) 486 =  
 purpurea.  
*nodosa*, Vog. ex Walp. l. c. 496.—Afr. austr.

ASPALATHUS:—

*nudiflora*, Harv. in Harv. & Sond. Fl. Cap. ii. 140.—  
 Afr. austr.  
*obtusata*, Thunb. Prod. Pl. Cap. 125.—Afr. austr.  
*opaca*, Eckl. & Zeyh. Enum. 217.—Afr. austr.  
*orbiculata*, Benth. in Hook. Lond. Journ. Bot. vii.  
 (1848) 595.—Afr. austr.  
*oresigena*, Eckl. & Zeyh. Enum. 217 = ciliaris.  
*orientalis*, Linn. Mant. 263.—Oriens.  
*pachyloba*, Benth. in Hook. Lond. Journ. Bot. vii.  
 (1848) 638.—Afr. austr.  
*pallens*, Eckl. & Zeyh. Enum. 210 = nigra.  
*pallescens*, Eckl. & Zeyh. l. c. 218.—Afr. austr.  
*papillosa*, Eckl. & Zeyh. l. c. 217 = ciliaris.  
*Pappeana*, Harv. in Harv. & Sond. Fl. Cap. ii. 117.—  
 Afr. austr.  
*parviflora*, Berg. Desc. Pl. Cap. 208; Thunb. Prod. Pl.  
 Cap. 122.—Afr. austr.  
*pedicellata*, Harv. in Harv. & Sond. Fl. Cap. ii. 135.  
 —Afr. austr.  
*pedunculata*, E. Mey. ex Walp. Ann. ii. 333 = bracteata,  
 capillar.  
*pedunculata*, L'Hérit. Sert. Angl. t. 26.—Afr. austr.  
*persica*, Burm. f. Fl. Ind. 155 = Lotus Garcini.  
*pilosa*, Eckl. & Zeyh. Enum. 202 = tridentata.  
*pilosa*, Linn. Mant. 263.—Afr. austr.  
*pilosa*, Sieber, ex Walp. in Linnaea, xiii. (1839) 488 =  
 araneosa.  
*pinca*, Thunb. Prod. Pl. Cap. 123.—Afr. austr.  
*pinguis*, Eckl. & Zeyh. Enum. 220 = arida.  
*pinguis*, E. Mey. Comm. Pl. Afr. Austr. 60 = affinis.  
*pinguis*, Thunb. Prod. Pl. Cap. 127.—Afr. austr.  
*pinna*, Linn. Pl. Rar. Afr. 14; Amoen. Acad. vi. 92.  
 —Afr. austr.  
*Plukenetiana*, Eckl. & Zeyh. Enum. 200 = rugosa.  
*poliotes*, Eckl. & Zeyh. l. c. 213 = frankenioides.  
*polyantha*, Walp. in Linnaea, xiii. (1839) 485.—Afr.  
 austr.  
*polycephala*, E. Mey. Comm. Pl. Afr. Austr. 39.—Afr.  
 austr.  
*Priori*, Harv. in Harv. & Sond. Fl. Cap. ii. 127.—  
 Afr. austr.  
*procumbens*, Eckl. & Zeyh. Enum. 202.—Afr. austr.  
*procumbens*, E. Mey. in Linnaea, vii. (1832) 162 =  
 lotoides.  
*propinqua*, E. Mey. Comm. Pl. Afr. Austr. 53.—Afr.  
 austr.  
*prostrata*, Eckl. & Zeyh. Enum. 206.—Afr. austr.  
*psoraleoides*, Benth. in Hook. Lond. Journ. Bot. vii.  
 (1848) 598.—Afr. austr.  
*pulchella*, E. Mey. Comm. Pl. Afr. Austr. 38 = Buchen-  
 roedera tenuifolia.  
*pungens*, Thunb. Prod. Pl. Cap. 129.—Afr. austr.  
*purpurascens*, E. Mey. Comm. Pl. Afr. Austr. 44 =  
 purpurea.  
*purpurea*, Eckl. & Zeyh. Enum. 201.—Afr. austr.  
*quinquefolia*, Linn. Pl. Rar. Afr. 14; Amoen. Acad.  
 vi. 92 = lotoides.  
*quinquefolia*, Thunb. Fl. Cap. 575 = virgata.  
*racemosa*, E. Mey. in Linnaea, vii. (1832) 157.—Afr.  
 austr.  
*ramulosa*, E. Mey. l. c. 163 = aemula.  
*recurva*, Benth. in Hook. Lond. Journ. Bot. vii. (1848)  
 642.—Afr. austr.  
*remota*, Eckl. & Zeyh. Enum. 218.—Afr. austr.  
*retroflexa*, Eckl. & Zeyh. l. c. 204 = abietina.  
*retroflexa*, Linn. Sp. Pl. 712.—Afr. austr.  
*rigescens*, E. Mey. Comm. Pl. Afr. Austr. 52.—Afr.  
 austr.  
*rostrata*, Benth. in Hook. Lond. Journ. Bot. vii. (1848)  
 631.—Afr. austr.  
*rubens*, Thunb. Prod. Pl. Cap. 126.—Afr. austr.  
*rubescens*, Eckl. & Zeyh. Enum. 218 = adelphita.  
*rubrofusca*, Eckl. & Zeyh. l. c. 216.—Afr. austr.  
*rugosa*, Thunb. Prod. Pl. Cap. 125.—Afr. austr.  
*sanguinea*, Eckl. & Zeyh. Enum. 212 = vermiculata.  
*sanguinea*, Thunb. Prod. Pl. Cap. 127.—Afr. austr.  
*sarcantha*, Vog. ex Walp. in Linnaea, xiii. (1839) 689.  
 —Afr. austr.  
*sarcodes*, Vog. ex Walp. l. c. 480.—Afr. austr.  
*scaphoides*, Eckl. & Zeyh. Enum. 206 = uniflora.  
*Scholliana*, Presl, Bot. Bemerk. 129.—Afr. austr.  
*secunda*, E. Mey. Comm. Pl. Afr. Austr. i. 47 =  
 pungens.  
*securifolia*, Eckl. & Zeyh. Enum. 198.—Afr. austr.  
*sericantha*, E. Mey. Comm. Pl. Afr. Austr. 49 = larici-  
 folia.  
*sericea*, Berg. Desc. Pl. Cap. 212.—Afr. austr.

## ASPALATHUS:—

- sericea*, Eckl. & Zeyh. Enum. 202 = *Jacobaea sericea*, Lam. Encyc. i. 288 = *nivea sericea*, Linn. f. Suppl. 321.—Afr. austr.  
*sericea*, Thunb. Prod. Pl. Cap. 125 = *Argyrolobium obsoletum*.  
*setacea*, Eckl. & Zeyh. Enum. 216.—Afr. austr.  
*Simsiana*, Eckl. & Zeyh. l. c. 200 = *araneosa*.  
*spathulata*, Eckl. & Zeyh. l. c. 198 = *securifolia*.  
*speciosa*, Steud. in Flora, xiii. (1830) 544.—Afr. austr.  
*spicata*, Thunb. Prod. Pl. Cap. 127.—Afr. austr.  
*spinescens*, DC. Prod. ii. 138 = *arida*.  
*spinescens*, Eckl. & Zeyh. Enum. 221 = *divaricata*.  
*spinescens*, Thunb. Prod. Pl. Cap. 129.—Afr. austr.  
*spiniflora*, L'Hérit. ex Steud. Nouv. ed. II. i. 107, 149 = *Anthyllis Hermanniae*.  
*spinosa*, Linn. Sp. Pl. ed. II. 1000.—Afr. austr.  
*squamosa*, Thunb. Fl. Cap. ed. Schult. 581 = *pedunculata*.  
*squarrosa*, Thunb. Prod. Pl. Cap. 128 = *pedunculata*.  
*stachyera*, Eckl. & Zeyh. Enum. 202 = *lotoides*.  
*staurantha*, Eckl. & Zeyh. l. c. = *argentea*.  
*stellaris*, Eckl. & Zeyh. l. c. 197.—Afr. austr.  
*stenophylla*, Eckl. & Zeyh. l. c.—Afr. austr.  
*Stuedeliana*, [Brongn.] in Bull. Féruss. xxvi. (1831) 278 = *microphylla*.  
*stricta*, Steud. in Flora, xiii. (1830) II. 543 = *elongata*.  
*suaveolens*, Eckl. & Zeyh. Enum. 199.—Afr. austr.  
*subinermis*, Benth. in Hook. Lond. Journ. Bot. vii. (1848) 643.—Afr. austr.  
*subtingens*, Eckl. & Zeyh. Enum. 212 = *adelphea*.  
*subulata*, Thunb. Prod. Pl. Cap. 128.—Afr. austr.  
*succulenta*, E. Mey. in Linnaea, vii. (1832) 159 = *verrucosa*.  
*suffruticosa*, DC. Prod. ii. 144.—Afr. austr.  
*sulcata*, Vog. ex Walp. in Linnaea, xiii. (1839) 490 = *erythrodes*.  
*tenuifolia*, DC. Prod. ii. 143.—Afr. austr.  
*teres*, Eckl. & Zeyh. Enum. 215.—Afr. austr.  
*thymifolia*, Lam. Encyc. i. 288 = *canescens*.  
*thymifolia*, Linn. Sp. Pl. 711.—Afr. austr.  
*thymifolia*, Thunb. Prod. Pl. Cap. 127 = *comosa*.  
*tomentosa*, E. Mey. Comm. Pl. Afr. Austr. 55 = *frankenioides*.  
*trichodes*, E. Mey. l. c. 38 = *Buchenroedera trichodes*.  
*tridentata*, Berg. ex Walp. in Linnaea, xiii. (1839) 482 = *pilosa*.  
*tridentata*, Eckl. & Zeyh. Enum. 201 = *ferruginea*.  
*tridentata*, Linn. Sp. Pl. 712.—Afr. austr.  
*trigona*, Thunb. Prod. Pl. Cap. 128.—Afr. austr.  
*triquetra*, Thunb. l. c. 127.—Afr. austr.  
*truncata*, Eckl. & Zeyh. Enum. 197.—Afr. austr.  
*tuberculata*, Walp. in Linnaea, xiii. (1839) 497.—Afr. austr.  
*tylodes*, Eckl. & Zeyh. Enum. 200 = *callosa*.  
*ulicina*, Eckl. & Zeyh. l. c. 205.—Afr. austr.  
*undulata*, Eckl. & Zeyh. l. c. 199.—Afr. austr.  
*uniflora*, Eckl. & Zeyh. l. c. 219 = *macrantha*.  
*uniflora*, Linn. Sp. Pl. 712.—Afr. austr.  
*uniflora*, Thunb. Diss. Aspal. 20 = *Willdenowiana*.  
*varians*, Eckl. & Zeyh. Enum. 209 = *ericifolia*.  
*variegata*, Eckl. & Zeyh. l. c. 201.—Afr. austr.  
*venosa*, E. Mey. Comm. Pl. Afr. Austr. 39.—Afr. austr.  
*vermiculata*, Lam. Encyc. i. 288.—Afr. austr.  
*verrucosa*, Eckl. & Zeyh. Enum. 220 = *tuberculata*.  
*verrucosa*, Linn. Sp. Pl. 712.—Afr. austr.  
*verrucosa*, Willd. ex Walp. in Linnaea, xiii. (1839) 486 = *Willdenowiana*.  
*versicolor*, E. Mey. Comm. Pl. Afr. Austr. 48 = *collina*.  
*villosa*, Thunb. Prod. Pl. Cap. 125.—Afr. austr.  
*viminea*, E. Mey. Comm. Pl. Afr. Austr. 38 = *Buchenroedera viminea*.  
*virgata*, Thunb. Prod. Pl. Cap. 126.—Afr. austr.  
*volvularis*, *Noronha*, in Verh. Batav. Gen. v. (1790) ed. I. Art. iv. 7.—Malaya.  
*vulnerans*, Benth. in Hook. Lond. Journ. Bot. vii. (1848) 621 = *hirta*.  
*vulnerans*, Thunb. Prod. Pl. Cap. 128.—Afr. austr.  
*Willdenowiana*, Benth. in Hook. Lond. Journ. Bot. vii. (1848) 630.—Afr. austr.  
*Wurmbeana*, E. Mey. Comm. Pl. Afr. Austr. 58.—Afr. austr.

ASPALATHUS, St. Hil. in Dict. Sc. Nat. iii. 211 (1804) = *Aspalathus*, Linn. (Legum.).

ASPALATHIUM, Medic. Phil. Bot. t. 211 (1789) = *ASPALATHIUM*, Medic. = *Psoralea*, Linn. (Legum.).

- ASPARAGOPSIS, Kunth, in Abh. Akad. Berl. (1842) 35 = *Asparagus*, Tourn. (Liliac.).  
*abyssinica*, Kunth, Enum. Pl. v. 101 = *Asparagus racemosus*.  
*acerosa*, Kunth, l. c. 102 = *Asparagus acerosus*.  
*adscendens*, Kunth, l. c. = *Asparagus adscendens*.  
*aethiopsica*, Kunth, l. c. 95 = *Asparagus aethiopsica*.  
*alba*, Kunth, l. c. 84 = *Asparagus albus*.  
*arborescens*, Kunth, l. c. 79 = *Asparagus arborescens*.  
*ascendens*, Baker, in Journ. Linn. Soc. xiv. (1875) 624 = *Asparagus adscendens*.  
*Brownii*, Kunth, Enum. Pl. v. 103 = *Asparagus racemosus*.  
*consanguinea*, Kunth, l. c. 76 = *Asparagus consanguineus*.  
*Curilla*, Kunth, l. c. 102 = *Asparagus Curillus*.  
*Decaisnei*, Kunth, l. c. 103 = *Asparagus racemosus*.  
*decumbens*, Kunth, l. c. 77 = *Asparagus crispus*.  
*densiflora*, Kunth, l. c. 96 = *Asparagus sarmentosus*.  
*denudata*, Kunth, l. c. 82 = *Asparagus denudatus*.  
*Dregii*, Kunth, l. c. 84 = *Asparagus Thunbergianus*.  
*flagellaris*, Kunth, l. c. 103 = *Asparagus flagellaris*.  
*floribunda*, Kunth, l. c. 98 = *Asparagus racemosus*.  
*grandiflora*, Kunth, l. c. 80 = *Asparagus umbellatus*.  
*Hohenackerii*, Kunth, l. c. 100 = *Asparagus racemosus*.  
*humilis*, Hassk. in Verh. en Med. Akad. Wetensch. v. (1857) 93.—Japon.  
*javanica*, Kunth, Enum. Pl. v. 100 = *Asparagus racemosus*.  
*juniperina*, Kunth, l. c. 85 = *Asparagus africanus*.  
*Krebsiana*, Kunth, l. c. 93 = *Asparagus racemosus*.  
*Lamarckii*, Kunth, l. c. 87 = *Asparagus africanus*.  
*lancea*, Kunth, l. c. 104 = *Asparagus sarmentosus*.  
*Lowii*, Baker, in Journ. Linn. Soc. xiv. (1875) 611 = *Asparagus umbellatus*.  
*microcephalis*, Kunth, Enum. Pl. v. 83 = *Asparagus microcephalis*.  
*minutiflora*, Kunth, l. c. 89 = *Asparagus minutiflorus*.  
*Niveniana*, Kunth, l. c. 88 = *Asparagus africanus*.  
*passerinooides*, Kunth, l. c. 90 = *Asparagus capensis*.  
*retrofracta*, Kunth, l. c. 88 = *Asparagus retrofractus*.  
*retrofracta*, Schweinf. ex Baker, in Journ. Linn. Soc. xiv. (1875) 623 = *Asparagus racemosus*.  
*rubricaulis*, Kunth, Enum. Pl. v. 87 = *Asparagus rubricaulis*.  
*sarmentosus*, Dalz. & Gibb. Bomb. Fl. 246 = *Asparagus racemosus*.  
*sarmentosus*, Kunth, Enum. Pl. v. 97 = *Asparagus sarmentosus*.  
*scandens*, Kunth, l. c. 78 = *Asparagus scandens*.  
*Schlechtendalii*, Kunth, l. c. 90 = *Asparagus Thunbergianus*.  
*scoparia*, Kunth, l. c. 80 = *Asparagus asiaticus*.  
*setacea*, Kunth, l. c. 82 = *Asparagus declinatus*.  
*sinica*, Miq. in Journ. Bot. Néerl. i. (1861) 90 (= *Asparagus lucidus*!)—Hongkong.  
*spinescens*, Kunth, Enum. Pl. v. 93 = *Asparagus stipulaceus*.  
*stipulacea*, Kunth, l. c. 91 = *Asparagus stipulaceus*.  
*suaveolens*, Baker, in Journ. Linn. Soc. xiv. (1875) 617 = *Asparagus suaveolens*.  
*subquadrangularis*, Kunth, Enum. Pl. v. 94 = *Asparagus racemosus*.  
*Thunbergii*, Kunth, l. c. 85 = *Asparagus Thunbergianus*.  
*triacantha*, Kunth, l. c. 91 = *Asparagus stipulaceus*.  
*umbellata*, Kunth, l. c. 79 = *Asparagus umbellatus*.  
*umbellulata*, Kunth, l. c. 81 = *Asparagus umbellulatus*.  
*Willdenowii*, Kunth, l. c. 86 = *Asparagus asiaticus*.  
*Zeyheri*, Kunth, l. c. 92 = *Asparagus stipulaceus*.

ASPARAGUS, Tourn. ex Linn. Syst. ed. I. (1735); Gen. ed. I. 93 (1737). LILIACEAE, Benth. & Hook. f. iii. 765.

- ASPARAGOPSIS, Kunth, in Abh. Akad. Berl. (1842) 35.  
 ELIDE, Medic. Phil. Bot. ii. 71 (1791).  
 HECATRIS, Saliab. Gen. Pl. Fragn. 66 (1866).  
 MYRSIPHYLLUM, Willd. in Ges. Naturf. Fr. Berl. Mag. ii. (1808) 25.  
*abyssinicus*, Hochst. ex A. Rich. Tent. Fl. Abyss. ii. 319.—Abyssin.  
*abyssinicus*, Schweinf. ex Baker, in Journ. Linn. Soc. xiv. (1875) 616 = *Schweinfurthii*.

## ASPARAGUS:—

- acerosus*, Roxb. Hort. Beng. 24; Fl. Ind. ii. 156.—Ind. or.; Burma.  
*acerosus*, Thunb. ex Schult. f. Syst. vii. 337.—Afr. austr.  
*acutifolius*, Linn. Sp. Pl. 814.—Reg. Mediterr.  
*adscendens*, Roxb. Hort. Beng. 24; Fl. Ind. ii. 154.—Reg. Himal.; Afghan.  
*aethiopsica*, Linn. Mant. I.—Afr. austr.  
*aethiopsica*, Tournab. in Atti Acc. Gioenia, Ser. II. 26 (1856) 345 = *acutifolius*.  
*africanus*, Lam. Encyc. i. 295.—Afr. austr.  
*Agul*, Forsk. Fl. Aegypt. Arab. p. lxx. ex Schult. f. Syst. vii. 337.—Arabia.  
*albus*, Linn. Sp. Pl. 813.—Reg. Mediterr. occ.  
*albus*, Thunb. Prod. Pl. Cap. 66 = *Thunbergianus*.  
*altitilis*, Aschers. Fl. Brandenb. 730 = *officinalis*.  
*altissimus*, Munby, in Bull. Soc. Bot. Fr. ii. (1845) 287.—Algeria.  
*amarus*, DC. Cat. Hort. Monsp. 81 = *scaber*.  
*ambiguus*, De Not. Rep. Fl. Lig. 401 = *acutifolius*.  
*angolensis*, Baker, in Trans. Linn. Soc. Ser. II. (1878) 254.—Afr. trop.  
*aphyllus*, Linn. Sp. Pl. 314.—Reg. Mediterr.  
*arborescens*, Willd. ex Schult. f. Syst. vii. 337.—Teneriffa.  
*ascendens*, Auot. vide *adscendens*.  
*asiaticus*, Linn. Sp. Pl. 313.—Ind. or.; Afr. trop. austr.  
*asiaticus*, Wight, Ic. t. 2055 = *subalatus*.  
*benguellensis*, Baker, in Trans. Linn. Soc. Ser. II. (1878) 253.—Angola.  
*brachyphyllus*, Turcz. in Bull. Soc. Nat. Mosc. (1846) 78.—Reg. Danub.; Soongaria; Afghan.  
*Breslerianus*, Schult. f. Syst. vii. 323 = *maritimus*.  
*brevifolius*, Boiss. ex Baker, in Journ. Linn. Soc. xiv. (1875) 602.—Lycia.  
*brevifolius*, Tournab. in Atti Acc. Gioenia, Ser. II. 26 (1856) 359 = *acutifolius*.  
*Broussoetii*, Jacq. Eclog. 3. t. 40.—Afr. bor.  
*Burchellii*, Baker, in Journ. Linn. Soc. xiv. (1875) 618.—Afr. austr.  
*Burkei*, Baker, l. c. 607.—Afr. austr.  
*Buxbaumius*, Gueldenst. ex Ledeb. Fl. Ross. iv. 230 = *verticillatus*.  
*capensis*, Linn. Sp. Pl. 314.—Afr. austr.  
*capitatus*, Baker, in Journ. Linn. Soc. xiv. (1875) 607.—Ind. bor. occ.; Beluchist.  
*caspicus*, Hohen. Enum. Pl. Talusch. 24 = *officinalis*.  
*caspicus*, Hort. Vind. ex Schult. f. Syst. vii. 337.—Reg. Casp.  
*Chesneyi*, Baker, in Journ. Linn. Soc. xiv. (1875) 618 = *filifolius*.  
*collinus*, Jan, ex Parl. Fl. Ital. iii. 14 = *tenuifolius*.  
*collinus*, Schur, in Oestr. Bot. Zeitschr. x. (1860) 303 = *officinalis*.  
*commutatus*, Tenore, Fl. Nap. iii. 374 = *acutifolius*.  
*consanguineus*, Baker, in Journ. Linn. Soc. xiv. (1875) 615.—Afr. austr.  
*Cooperi*, Baker, in Gard. Chron. (1874) t. 818.—Afr. austr.  
*Corruda*, Scop. Fl. Carn. ed. II. i. 248 = *acutifolius*.  
*crispus*, Boj. Hort. Mauri. 350 = *umbellulatus*.  
*crispus*, Lam. Encyc. i. 295.—Afr. austr.  
*Curillus*, Buch.-Ham. ex Roxb. 24; Fl. Ind. ii. 156.—Reg. Himal.  
*Curillus*, Wall. Cat. n. 5155E = *filicinus*.  
*cuscutoides*, Burch. ex Baker, in Journ. Linn. Soc. xiv. (1875) 606.—Afr. austr.  
*davuricus*, Fisch. ex Link, Enum. Hort. Berol. i. 260.—Davuria.  
*declinatus*, Eckl. & Zeyh. ex Baker, in Journ. Linn. Soc. xiv. (1875) 615 = *consanguineus*.  
*declinatus*, Linn. Sp. Pl. 313.—Afr. austr.  
*declinatus*, Sieber, ex Baker, in Journ. Linn. Soc. xiv. (1875) 621 = *retrofractus*.  
*declinatus*, Schousb. Vextr. Marok. 173 = *focniculoides*.  
*decumbens*, Jacq. Hort. Schoenb. i. 51 = *crispus*.  
*deflexus*, Baker, in Trans. Linn. Soc. Ser. II. i. (1870) 254.—Angola.  
*densus*, Soland. ex Baker, in Journ. Linn. Soc. xiv. (1875) 616.—Afr. austr.  
*denudatus*, Baker, l. c. 606.—Afr. austr.  
*dependens*, Schlecht. ex Kunth, Enum. Pl. v. 84 = *juniperinus*.  
*dependens*, Thunb. Prod. Pl. Cap. 66 = *africanus*.  
*dichotomus*, Brouss. ex Webb & Berth. Phyt. Chem. iii. 327 = *umbellatus*.

ASPARAGUS :-

*divaricatus*, Rottl. ex Baker, in Journ. Linn. Soc. xiv. (1875) 618 = asiaticus.  
*divaricatus*, Royle, *Illustr. Bot. Himal.* i. 393.—  
*Draco*, Linn. Sp. Pl. ed. II. 451 = *Dracaena Draco*.  
*Dryopteris*, Hort.—*Cf. Gard. Chron.* (1877) ii. 598.—  
*Afr. austr.*  
*drepanophyllus*, Welw. ex Baker, in *Trans. Linn. Soc. Ser. II.* i. (1878) 254.—*Afr. trop.*  
*dubius*, Decne. in *Nouv. Ann. Mus. Par.* iii. (1884) 363 = *racemosus*.  
*lanosus*, Baker, in *Journ. Linn. Soc.* xiv. (1875) 608.—  
*Sindh.*  
*Eckloni*, Baker, l. c. 615.—*Afr. austr.*  
*equisetifolius*, Ledru, ex Webb & Berth. *Phyt. Canar.* iii. 328 = *arborescens*.  
*equisetoides*, Welw. ex Baker, in *Trans. Linn. Soc. Ser. II.* i. (1878) 253.—*Angola.*  
*erectus*, Thunb. *Prod. Pl. Cap.* 65.—*Afr. austr.*  
*esculentus*, Salisb. *Prod.* 252 = *officinalis*.  
*exaltatus*, Kunth, *Enum. Pl. v.* 73 = *filifolius*.  
*exaltatus*, C. Sm. & Buch, ex Webb & Berth. *Phyt. Canar.* iii. 326 = *scoparius*.  
*exaltatus*, Burch. *Trav.* i. 432.—*Afr. austr.*  
*falcatius*, Benth. in *Hook. Lond. Journ. Bot.* i. (1842) 493 = *lucidus*.  
*falcatius*, Linn. Sp. Pl. 313.—*Afr. trop. & austr.*;  
*Zeylan.*  
*falcatius*, Thunb. *Fl. Jap.* 139 = *lucidus*.  
*fasciculatus*, R. Br. *Prod.* 281 = *racemosus*, *acerosus*.  
*fasciculatus*, Thunb. *Fl. Cap.* ii. 329.—*Afr. austr.*  
*filifolius*, Buch-Ham. ex D. Don, *Prod. Fl. Nep.* 49.—  
*Reg. Himal.*; *Burma.*  
*filifolius*, Bertol. *Nov. Comm. Acad. Bonon.* v. (1842) 630 (*Misc. Bot.* i. 20).—*Mesopot.*  
*flagellaris*, Baker, in *Journ. Linn. Soc.* xiv. (1875) 614.—*Senegambia.*  
*flavescens*, Thunb. *Prod. Pl. Cap.* 66 = *crispus*.  
*floribundus*, Rottl. ex Baker, in *Journ. Linn. Soc.* xiv. (1875) 611 = *Rottleri*.  
*floribundus*, Royle, *Illustr. Bot. Himal.* i. 393.—*Ind.*  
*foeniculaceus*, Lowe, in *Journ. Linn. Soc.* v. (1864) 44.—  
*Marocco.*  
*fragilis*, Burch. ex Baker, in *Journ. Linn. Soc.* xiv. (1875) 608 = *denudatus*.  
*Gaudichaudianus*, Kunth, *Enum. Pl. v.* 71.—*Cochinch.*  
*gibbus*, Bunge, *Enum. Pl. Chin. Bor.* 65 = *davuricus*.  
*gryceus*, Kunth, *Enum. Pl. v.* 61 = *davuricus*.  
*guoculatus*, Baker, in *Journ. Linn. Soc.* xiv. (1875) 607.—*Ind. or.*  
*gracilis*, Royle, *Illustr. Bot. Himal.* i. 393.—*Reg. Himal.*  
*gracilis*, Salisb. *Prod.* 252 = *asiaticus*.  
*graminifolius*, Linn. Sp. Pl. ed. II. 450 = *Dracaena graminifolia*.  
*grandiflorus*, Willd. ex Webb & Berth. *Phyt. Canar.* iii. 327 = *umbellatus*.  
*Griffithii*, Baker, in *Journ. Linn. Soc.* xiv. (1875) 604.—  
*Afghan.*  
*hirsutus*, Andr. ex Baker, l. c. 599 = *caspius*, *officinalis*.  
*horridus*, Linn. f. *Suppl.* 203 = *stipularis*.  
*horridus*, Murr. *Syst.* ed. XIII. 274.—*Hab. ?*  
*hortensis*, Mill. ex Baker, in *Journ. Linn. Soc.* xiv. (1875) 598 = *officinalis*.  
*marimensis*, Tornab. in *Atti Acc. Gioenia*, Ser. II. xii. (1856) 368 = *acutifolius*.  
*indensis*, Blume, ex Ledeb. *Fl. Alt.* ii. 44 = *maritimus*.  
*insularis*, Hance, in *Ann. Sc. Nat. Sér. V.* v. (1866) 245 = *lucidus*.  
*irregularis*, Baker, in *Journ. Linn. Soc.* xiv. (1875) 620.—*Afr. austr.*  
*Jacquemonti*, Baker, l. c. 615.—*Ind. or.*  
*laetis*, Baker, l. c. 628.—*Afr. austr.*  
*laetis*, Salisb. *Prod.* 253 = *aethiopicus*.  
*laevissimus*, Steud. ex Baker, in *Journ. Linn. Soc.* xiv. (1875) 623.—*Ind. or.*  
*lanosus*, Thunb. *Prod. Pl. Cap.* 66.—*Afr. austr.*  
*laciniosus*, Burch. *Trav.* i. 537.—*Afr. austr.*  
*lignosus*, Burm. f. *Fl. Cap. Prod.* 10.—*Afr. austr.*  
*litoralis*, Stev. in *Bull. Soc. Nat. Mosc.* xxx. (1857) ii. 92 = *scaber*.  
*longiflorus*, Franch. *Pl. Davidian.* i. 300.—*As. or.*  
*longifolius*, Fisch. ex Steud. *Nom.* ed. II. i. 150.—  
*Sibiria.*

ASPARAGUS :-

*Lowei*, Kunth, *Enum. Pl. v.* 73.—*Madera.*  
*Lownei*, Baker, in *Journ. Linn. Soc.* xiv. (1875) 601.—  
*Palaestina.*  
*lucidus*, Lindl. *Bot. Reg.* (1844) *Misc.* 29.—*Japon.*  
*Macowani*, Baker, in *Journ. Linn. Soc.* xiv. (1875) 609.—*Afr. austr.*  
*madagascariensis*, Baker, l. c. xvi. (1878) 206.—*Madag.*  
*marinus*, Reichb. Ic. *Fl. Germ.* t. 520 = *scaber*.  
*maritimus*, Mill. *Gard. Dict.* ed. VIII. n. 2 = *scaber*.  
*maritimus*, Pall. *Reise*, ii. 329.—*Rossia*; *Reg. Cauc.*;  
*Persia*; *Sibiria.*  
*mauritanus*, Lam. ex Desf. *Tabl.* ed. I. 20 = *declinatus*.  
*medeoloides*, Thunb. *Prod. Pl. Cap.* 66.—*Afr. austr.*  
*micranthus*, Lindl. *Swan Riv. App.* 58 = *Corynotheca dichotoma*.  
*micranthus*, Sieb. & Zucc. ex Baker, in *Journ. Linn. Soc.* xiv. (1875) 604 = *schoberioides*.  
*microphyllus*, Burch. ex Baker, l. c. 619 = *africanus*.  
*microphysis*, Baker, l. c. 612.—*Afr. austr.*  
*minutiflorus*, Baker, l. c. 616.—*Afr. austr.*  
*mitis*, A. Rich. *Tent. Fl. Abyss.* ii. 319.—*Abyss.*  
*monophyllus*, Baker, in *Journ. Linn. Soc.* xiv. (1875) 604.—*Beluchist.*  
*mozambicus*, Kunth, *Enum. Pl. v.* 72.—*Afr. trop.*  
*multiflorus*, Baker, in *Journ. Linn. Soc.* xiv. (1875) 610.—*Afr. austr.*  
*neglectus*, Kar. & Kir. in *Bull. Soc. Nat. Mosc.* (1841) 750 = *trichophyllus*.  
*Nelsoni*, Baker, in *Journ. Linn. Soc.* xiv. (1875) 617.—  
*Afr. austr.*  
*nepalensis*, Baker, l. c. 622.—*Reg. Himal.*  
*Nivenianus*, Schult. f. *Syst.* vii. 331.—*Afr. austr.*  
*nodosus*, Soland. ex Baker, in *Journ. Linn. Soc.* xiv. (1875) 608.—*Afr. austr.*  
*officinalis*, Linn. Sp. Pl. 313.—*Europ.*; *Reg. Cauc.*;  
*Sibir.*  
*oligoclonus*, Maxim. *Prim. Fl. Amur.* 286.—*Reg. Amur.*  
*oligophyllus*, Baker, in *Journ. Linn. Soc.* xiv. (1875) 604.—*As. temp.*  
*orientalis*, Bess. *Cat. Hort. Crem.* (1814).—*Hab. ?*  
*oxyacanthus*, Baker, in *Journ. Linn. Soc.* xiv. (1875) 625.—*Afr. austr.*  
*oxycarpus*, Stev. in *Bull. Soc. Nat. Mosc.* xxx. (1857) ii. 92 = *officinalis*.  
*palaestinus*, Baker, in *Journ. Linn. Soc.* xiv. (1875) 602.—*Palaestina.*  
*pallidus*, Salisb. *Prod.* 252 = *albus*.  
*paragus*, Gueldenst. ex Ledeb. *Fl. Ross.* iv. 197 = *officinalis*.  
*parviflorus*, Turcs. in *Bull. Soc. Nat. Mosc.* xxvii. (1854) ii. 130.—*Sibir. baical.*  
*Pastorianus*, Webb & Berth. *Phyt. Canar.* iii. 329. t. 229 = *albus*.  
*Pauli-Guilelmi*, Solms, in *Schweinf. Beitr. Fl. Aethiop.* 208.—*Afr. trop.*  
*pectinatus*, [DC. in] *Red. Lil.* t. 407 = *scandens*.  
*penduliflorus*, Zipp. ex Span. in *Linnæa*, xv. (1841) 476 = *dubius*.  
*persicus*, Baker, in *Journ. Linn. Soc.* xiv. (1875) 603.—  
*Persia.*  
*Petersianus*, Kunth, *Enum. Pl. v.* 72.—*Afr. trop. ?*  
*Petitianus*, A. Rich. *Tent. Fl. Abyss.* ii. 320.—*Abyss.*  
*phyllacanthus*, Lam. *Encyc.* i. 296 = *aphyllus*.  
*pilosus*, Baker, in *Journ. Linn. Soc.* xiv. (1875) 610.—  
*Afr. trop.*  
*planiscula*, Burm. f. *Fl. Cap. Prod.* 10.—*Afr. austr.*  
*plocamoides*, Webb, in *Steud. Nom.* ed. II. i. 150 = *scoparius*.  
*plumosus*, Baker, in *Journ. Linn. Soc.* xiv. (1875) 613.—  
*Afr. austr.*  
*polyphyllus*, Stev. ex Ledeb. *Fl. Ross.* iv. 198 = *officinalis*.  
*prostratus*, Dum. *Fl. Belg.* 138 = *officinalis*.  
*psilurus*, Welw. ex Baker, in *Trans. Linn. Soc. Ser. II.* i. (1878) 253.—*Angola.*  
*puberulus*, Baker, in *Journ. Linn. Soc.* xiv. (1875) 618.—*Afr. austr.*  
*pubescens*, Baker, in *Trans. Linn. Soc. Ser. II.* i. (1878) 254.—*Angola.*  
*purpurascens*, Bieb. ex Baker, in *Journ. Linn. Soc.* xiv. (1875) 602 = *trichophyllus*.  
*racemosus*, Willd. *Sp. Pl.* ii. 152.—*Ind. or.*; *Afr. trop.*;  
*Austral.*  
*ramiosissima*, Baker, in *Gard. Chron.* (1874) ii. 6.—  
*Afr. austr.*  
*retrofractus*, Forsk. *Fl. Aegypt. Arab.* 73.—*Arabia.*

ASPARAGUS :-

*retrofractus*, Linn. Sp. Pl. 313.—*Afr. austr.*  
*retrofractus*, C. Sm. ex Webb & Berth. *Phyt. Canar.* iii. 328 = *arborescens*.  
*retrofractus*, Schousb. *Vextr. Marok.* 174 (sp. dubia).—  
*Marocco.*  
*rivalis*, Burch. ex Schult. f. *Syst.* vii. 337.—*Afr. austr.*  
*Rottleri*, Baker, in *Journ. Linn. Soc.* xiv. (1875) 611.—  
*Ind. or.*  
*ruber*, Burm. f. *Fl. Cap. Prod.* 10.—*Afr. austr.*  
*rubricaulis*, Baker, in *Journ. Linn. Soc.* xiv. (1875) 616.—*Ind. or.*  
*rubicundus*, Berg. *Desc. Pl. Cap.* 85 = *africanus*, *capensis*, *stipulaceus*.  
*sarmentosus*, Heyne, in *Wall. Cat. n.* 5154 = *volubilis*.  
*sarmentosus*, Linn. Sp. Pl. 314.—*Ind. or.*  
*sativus*, Mill. *Gard. Dict.* ed. VIII. Add. = *officinalis*.  
*scaber*, Brign. *Fasc. Pl. Forojul.* 22.—*Reg. Mediterr. et Cauc.*  
*scaber*, Lowe, in *Trans. Camb. Phil. Soc.* iv. (1831) 11 = *umbellatus*.  
*scaberulus*, A. Rich. *Tent. Fl. Abyss.* ii. 320.—*Abyss.*  
*scandens*, Gueldenst. ex Ledeb. *Fl. Ross.* iv. 199 = *verticillatus*.  
*scandens*, Thunb. *Prod. Pl. Cap.* 66.—*Afr. austr.*  
*schoberioides*, Kunth, *Enum. Pl. v.* 70.—*Japon.*  
*Schweinfurthii*, Baker, in *Journ. Linn. Soc.* xiv. (1875) 616.—*Afr. trop.*  
*scoparius*, Lowe, in *Trans. Camb. Phil. Soc.* iv. (1831) 11.—*Marocco*; *Ins. Madera.*  
*Sieboldii*, Maxim. *Prim. Fl. Amur.* 287.—*Japon.*  
*simulans*, Baker, in *Journ. Linn. Soc.* xiv. (1875) 609.—  
*Madag.*  
*sinensis*, Noisset, ex Baker, l. c. 607 = *crispus*.  
*Smithianus*, Webb, ex Steud. *Nom.* ed. II. i. 150, *nomen*.—  
*Ins. Teneriff.*  
*spinescens*, Steud. in *Schult. f. Syst.* vii. 334.—*Afr. austr.*  
*squarrosus*, J. A. Schmidt, *Beitr. Fl. Cap. Verd.* *Ins.* 165.—*Ins. Cap. Verd.*  
*stachyoides*, Spreng. ex Baker, in *Journ. Linn. Soc.* xiv. (1875) 624.—*Afr. austr.*  
*stellatus*, Baker, l. c. 612.—*Afr. austr.*  
*stipulaceus*, Lam. *Encyc.* i. 296.—*Afr. austr.*  
*stipularis*, Forsk. *Fl. Aegypt. Arab.* 72.—*Reg. Mediterr.*;  
*Ins. Canar.*  
*striatus*, Thunb. *Prod. Pl. Cap.* 65.—*Afr. austr.*  
*suaveolens*, Burch. *Trav.* i. 226.—*Afr. austr.*  
*subulatus*, Steud. ex Baker, in *Journ. Linn. Soc.* xiv. (1875) 614 (*err. subulatus*).—*Ind. or.*  
*subulatus*, Thunb. *Prod. Pl. Cap.* 66.—*Afr. austr.*  
*syriaticus*, Burch. ex Baker, in *Saund. Ref. Bot.* t. 214 = *virgatus*.  
*syriaticus*, Waldst. & Kit. *Pl. Rar. Hung.* iii. 223 = *tenuifolius*.  
*Tauscheri*, Fisch. ex Ledeb. *Fl. Alt.* ii. 44 = *maritimus*.  
*tenuifolius*, Gilib. *Exercit.* ii. 459 = *officinalis*.  
*tenuifolius*, Lam. *Encyc.* i. 294.—*Europ. austr.*  
*terminalis*, Linn. Sp. Pl. ed. II. 460 = *Cordylone terminalis*.  
*tetragonus*, Bresler, *Diss.* n. 15 = *racemosus*.  
*Thunbergianus*, Schult. f. *Syst.* vii. 333.—*Afr. austr.*  
*triacanthus*, Burm. f. *Fl. Cap. Prod.* 10.—*Afr. austr.*  
*tricarinatus*, C. Koch, in *Linnæa*, xxii. (1849) 266 = *verticillatus*.  
*tricarinatus*, [Delile, in] *Red. Lil.* t. 451.—*Hab. ?*  
*trichophyllus*, Bunge, *Enum. Pl. Chin. Bor.* 65.—  
*Afghan.*; *As. med.*; *Chin. bor.*  
*umbellatus*, Link, in *Buch. Besch. Canar. Ins.* 140.—  
*Ins. Canar.*  
*umbellatus*, Royle, *Illustr. Bot. Himal.* i. 393.—*Ind. or.*  
*umbellatus*, Bresler, *Diss.* n. 24.—*Ins. Maurit.*  
*umbricola*, Kit. ex Kanita, *Reliq. Kitait.* 121; in *Verh. Zool. Bot. Ges. Wien*, xiii. (1868) 545.—  
*Europ.*  
*undulatus*, Thunb. *Prod. Pl. Cap.* 66.—*Afr. austr.*  
*vaginellatus*, Boj. ex Baker, in *Journ. Linn. Soc.* xiv. (1875) 612.—*Madag.*  
*verticillaris*, Lam. *Encyc.* i. 297 = *verticillatus*.  
*verticillatus*, Linn. Sp. Pl. ed. II. 450.—*Ross. austr.*;  
*Oriens.*  
*virgatus*, Baker, in *Saund. Ref. Bot.* t. 214.—*Afr. austr.*  
*volubilis*, Georgi, *Beschreib. Russ. Reich. Nachtr.* 268 = *verticillatus*.  
*volubilis*, Buch-Ham. ex Wall. *Cat. n.* 5154 = *adscendens*.  
*volubilis*, Thunb. *Prod. Pl. Cap.* 66.—*Afr. austr.*

**ASPARAGUS**:-

*vulgaris*, Gueldenst. ex Ledeb. Fl. Ross. iv. 197 = officinalis.  
Wrightii, A. Gray, in Mem. Am. Acad. N. S. vi. (1858-59) 413.—Japon.  
*zanzibaricus*, Baker, in Journ. Linn. Soc. xiv. (1875) 614.—Afr. trop.

**ASPASIA**, Lindl. Gen. et Sp. Orch. 139 (1833). *ORCHIDEAE*, Benth. & Hook. f. iii. 560.

**TROPHIANTHUS**, Scheldw. in Otto & Dietr. Allg. Gartenz. xii. (1844) 218.

*Biberiana*, Reichb. f. in Walp. Ann. vi. 849 = seq.

*Bibriana*, Reichb. f. in Bonplandia, ii. (1854) 90.—Hab. ?

*epidendroides*, Lindl. in Hook. Journ. Bot. i. (1834) 6.—Panama.

*fragrans*, Klotzsch, Ind. Sem. Hort. Berol. (1853) 12 = epidendroides.

*lunata*, Lindl. Bot. Reg. xxii. (1836) sub t. 1907.—Bras. lyrata, [Reichb. f. in] Bot. Zeit. x. (1852) 721.—Bras. papilionacea, Reichb. f. in Gard. Chron. (1876) ii. 100.—Costa Rica.

*principissa*, Reichb. f. in Bot. Zeit. x. (1852) 637.—Veraguas.

*psittacina*, Reichb. f. in Gard. Chron. x. (1878) ii. 684.—Ecuador.

*variegata*, Lindl. Bot. Reg. xxii. t. 1907.—Am. austr.

**ASPASIA**, E. Mey. ex Pfeiff. Nom. i. 295 (1873) = *Stachys*, Linn. (Labiata).

**ASPASIA**, Salisb. Gen. Pl. Fragm. 34 (1866) = *Ornithogalum*, Linn. (Liliac.).

*aurea*, Salisb. l. c. = *O. thyrsoidea*.

*flavescens*, Salisb. l. c. = *O. thyrsoidea*.

*lactea*, Salisb. l. c. = *O. lacteum*.

*revoluta*, Salisb. l. c. = *O. revolutum*.

*thyrsoidea*, Salisb. l. c. = *O. thyrsoidea*.

**ASPEGRENIA**, Poepp. & Endl. Nov. Gen. et Sp. ii. 12. t. 116 (1837) = *Ootomeria*, R. Br. (Orchid.).

*scirpoidea*, Poepp. & Endl. l. c. = *O. scirpoidea*.

**ASPELINA**, Cass. in Dict. Sc. Nat. xli. 166 (1826) = *Senecio*, Linn. (Compos.).

*nivea*, Cass. l. c. = *S. Aspelina*.

**ASPERA**, Columna, ex Moench, Meth. 641 (1794) = *Galium*, Tourn. (Rubiace.).

*murale*, Lowe, Man. Fl. Mad. i. 399 = *G. murale*.

*nutans*, Moench, Meth. 641 = *G. murale*.

**ASPERELLA**, Humb. in Roem. & Ust. Mag. iii. vii. 5 (1790). *GRAMINEAE*, Benth. & Hook. f. iii. 1207 (Asprella).

*Gymnostichum*, Schreb. Besch. Graes. ii. 127. t. 47 (1810).

*Hystrix*, Moench, Meth. 294 (1794).

*Hystrix*, Humb. l. c. = *Oriens*.

**ASPERUGO**, [Tourn.] Linn. Syst. ed. I. (1735). *BORAGINEAE*, Benth. & Hook. f. ii. 853.

*aegyptiaca*, Linn. Sp. Pl. ed. II. 198 = *Anchusa flava*.

*alba*, [Pieri] in Iontos Anthol. v. 192 = *procumbens*.

*divaricata*, Murr. in Nov. Comm. Gotting. (1776) 25. t. 2 = *Nonea lutea*.

*procumbens*, Linn. Sp. Pl. 138.—Europ.; Arab.; *Oriens*; As. bor.

*vulgaris*, Dum.-Cours. Bot. Cult. ii. 167 = *procumbens*.

*verrucosa*, Boiss. Fl. Orient. iv. 159, in syn. = *Anchusa flava*.

**ASPERULA**, Linn. Syst. ed. I (1735). *RUBIACEAE*, Benth. & Hook. f. ii. 150.

*Leptunis*, Stev. in Bull. Soc. Nat. Mosc. xxix. (1856) ii. 396, in textu.

*Blepharostemma*, *Chlorostemma*, *Cynanchica*, & *Galiopsis*, Fourt. in Ann. Soc. Linn. Lyon, N. S. xvi. (1868) 398.

*acerosa*, C. Koch, in Linnaea, xix. (1847) 31 = *lilaciflora*.

*affinis*, Boiss. & Huet, Diagn. Ser. II. ii. 110 = *cynanchica*.

*algerica*, Pers. Syn. i. 124 = *hirsuta*.

*Allionii*, Baumg. Enum. i. 80 = *hexaphylla*.

*alpigena*, Schur, Enum. Pl. Transs. 277 = *cynanchica*.

*alpina*, Bieb. Fl. Taur. Cauc. Suppl. 103 = *cynanchica*.

*Aparine*, Bess. Fl. Galic. i. 114.—Europ. austr. occ.; *Oriens*; Sibiria.

**ASPERULA**:-

*arcadiensis*, Sims, Bot. Mag. t. 2146.—Graecia.  
*arenicola*, Reut. Cat. Pl. Genève, ed. II. 101 = *cynanchica*.

*aristata*, Griseb. Spicil. Fl. Rumel. ii. 165 = *longiflora*.

*aristata*, Linn. f. Suppl. 120.—Europ.; *Oriens*.

*arundana*, Ball, ex Nym. Consp. ii. 334 = *pendula*.

*arvensis*, Linn. Sp. Pl. 103.—Europ.; *Oriens*.

*aspera*, Boiss. Fl. Orient. iii. 28.—Reg. Cauc.; Persia.

*asprima*, Boiss. Elench. 56.—Hispan.

*Athoa*, Boiss. Diagn. Ser. I. x. 62 = *suberosa*.

*aurea*, Jaub. & Spach, Illustr. i. 151. t. 82 = *orientalis*.

*Boissierii*, Steud. ex Boiss. Voy. Bot. Espagne, 737 = *effusa*.

*Boissieriana*, Steud. Nom. ed. II. i. 151 = *praecox*.

*brachyantha*, Boiss. Diagn. Ser. II. vi. 66.—Persia.

*breviflora*, Boiss. l. c. Ser. I. x. 63.—Syria.

*brevifolia*, Vent. Jard. Cels, t. 63.—As. Min.

*brunnea*, Boiss. Fl. Orient. iii. 32 = *brevifolia*.

*bryoides*, Staff, in Denkschr. Acad. Wien, i. (1885) 106.—Lycia.

*calabrica*, Linn. f. Suppl. 120 = *Putoria calabrica*.

*canescens*, Vis. Fl. Dalmat. iii. 11. t. 25 = *aristata*.

*capitata*, Kit. ex Reichb. f. Ic. Fl. Germ. xvii. t. 1182 = *hexaphylla*.

*cespitosa*, Boiss. Fl. Orient. iii. 39 = *lilaciflora*.

*chlorantha*, Boiss. & Heldr. Diagn. Ser. II. vi. 90.—Graecia.

*ciliaris*, DC. Prod. iv. 582 = *stylosa*.

*ciliata*, Moench, Meth. 484 = *Putoria calabrica*.

*ciliata*, Rochel, Banat. t. ix. f. 22; Regel, Ind. Sem. Hort. Petrop. (1864) 21.—Bannat.

*collina*, Salisb. Prod. 58 = *cynanchica*.

*commutata*, Presl, Fl. Sic. Prod. 62 = *longiflora*.

*conferta*, Hook. f. in Lond. Journ. Bot. vi. (1847) 463 [bis].—Austral.

*consanguinea*, Klotzsch, in Bot. Ergeb. Waldem. Reise, 87 = *Galium triflorum*.

*crassifolia*, Linn. Mant. 37 = *tomentosa*.

*cretacea*, Willd. ex Roem. & Schult. Syst. iii. 529 = *cynanchica*.

*cruciata*, Vell. Fl. Flum. 44; i. t. 114.—Bras. cyanea, Vell. l. c. 44; i. t. 113.—Bras.

*cynanchica*, Linn. Sp. Pl. 104.—Europ.; As. Min.

*Danilevskiana*, Basiner, in Bull. Phys.-Math. Acad. Pétersb. ii. (1844) 202.—Turkestan.

*debilis*, Ledeb. Ind. Hort. Dorp. Suppl. (1824) 2 = *humifusa*.

*deficiens*, Viviani, in Ann. Stor. Nat. iv. 231.—Corsica.

*denudata*, Vahl, ex Willk. & Lange, Prod. Fl. Hisp. ii. 301 = *hirsuta*.

*digyna*, Dufour, in Ann. Sc. Gén. Phyt. vii. (1820) 295 = *aristata*.

*divaricata*, Bischoff, Del. Sem. Hort. Heidelberg. (1848) 4.—Hab. ?

*divergens*, Boiss. Diagn. Ser. II. vi. 90 = *graveolens*.

*dubia*, Willd. ex Roem. & Schult. Syst. iii. Mant. 189 = *arvensis*.

*effusa*, Boiss. Voy. Bot. Espagne, 230.—Hispan.

*elongata*, Schrenk, Enum. Pl. Nov. 58.—Soongaria.

*ericarpa*, Boiss. Elench. 57 = *asprima*.

*fallax*, Ehrh. ex Steud. Nom. ed. II. i. 151 = *laevigata*.

*fasciculata*, Boiss. Diagn. Ser. I. x. 60 = *stricta*.

*flaccida*, Tenore, Fl. Nap. t. 110 = *longiflora*.

*foetida*, Pers. Syn. i. 524 = *Putoria calabrica*.

*fragillima*, Boiss. & Haussk. in Boiss. Fl. Orient. iii. 36.—Persia.

*fragrantissima*, Armst. in Trans. N. Z. Inst. xiv. (1882) 359.—N. Zel.

*galioides*, St. Lag. in Ann. Soc. Bot. Lyon, vii. (1850) 13; et viii. (1881) 161 = *galioides*.

*galioides*, Bieb. Fl. Taur. Cauc. i. 101.—Europ.; Reg. Cauc.

*galioides*, Bourg. ex Willk. & Lange, Prod. Fl. Hisp. ii. 312 = *Galium muricatum*.

*galioides*, Jacquem. Journ. ex Hook. f. Fl. Brit. Ind. iii. 205 = *Galium triflorum*.

*geminifolia*, F. Muell. Fragm. v. 147.—Austral.

*glaberrima*, Bunge, ex Nym. Consp. 333 = *involuta*.

*glabra*, C. Koch, in Linnaea, xix. (1847) 31 = *involuta*.

*glauca*, Bess. Enum. Pl. Volh. 7 = *galioides*.

*glomerata*, Griseb. Spicil. Fl. Rumel. ii. 166.—*Oriens*.

*gracilis*, C. A. Mey. Vers. Pfl. Cauc. 154.—Reg. Cauc.

*graveolens*, Bieb. ex Bess. in Roem. & Schult. Syst. iii. Mant. 376.—Tauria; As. Min.

*Gunnii*, Hook. f. in Hook. Lond. Journ. Bot. vi. (1847) 463 [bis].—Austral.

**ASPERULA**:-

*Gussonii*, Boiss. Diagn. Ser. I. x. 63.—Sicil.

*Haussknechtii*, Boiss. Pl. Or. Nov. Dec. i. 1.—Aegaei.

*hexaphylla*, All. Fl. Pedem. i. 12. t. 77. f. 2.—Hungar.

*hexaphylla*, Georgi, Besch. Russ. Reich. iii. iv. 749 = *cretacea*.

*hirsuta*, Desf. Fl. Atlant. i. 127.—Lusit. : Afr. bor.

*hirta*, Ramond, in Bull. Soc. Philom. (1800) 121. t. 1.—Mont. Pyren.

*Hoffmeisteri*, Klotzsch, in Bot. Ergeb. Waldem. Reise, 87 = *Galium triflorum*.

*humifusa*, Bess. Cat. Hort. Crem. (1811) Suppl. iii. 1. Bieb. Fl. Taur. Cauc. Suppl. 105.—Podol. : *Oriens*.

*incana*, Bory & Chauh. Nouv. Fl. Pélopo. 18 = *laevigata*.

*incana*, Sibth. & Sm. Prod. Fl. Graec. i. 58.—Cret. involucreta, Wahlenb. in Isis, xxi. (1828) 971.—Min.

*Jordani*, Perr. & Song. ex Nym. Consp. 334 = *longiflora*.

*Kotschyana*, Boiss. Fl. Orient. iii. 27.—Kurdistan.

*laevigata*, DC. Prod. iv. 582, partim = *involuta*.

*laevigata*, Linn. Mant. 38.—Europ. austr.

*laxiflora*, Boiss. in Bal. ex Boiss. Fl. Orient. iii. 37.—Pontus.

*libanotica*, Boiss. Diagn. Ser. I. x. 59.—Syria.

*lilaciflora*, Boiss. l. c. iii. 33.—As. Min.

*littoralis*, Sibth. & Sm. Prod. Fl. Graec. i. 58.—Pontus.

*longiflora*, Noë, ex Nym. Consp. 333 = *cynanchica*.

*longiflora*, Waldst. & Kit. Pl. Rar. Hung. ii. 121. 150.—Europ.

*longifolia*, Sibth. & Sm. Fl. Graec. Prod. i. 58 = *Galium longifolium*.

*lutea*, Sibth. & Sm. l. c. 88.—Graecia.

*Lycia*, Staff, in Denkschr. Acad. Wien, i. (1885) 105.—Lycia.

*macroclada*, Huet, in Ann. Sc. Nat. Sér. III. 18 (1853) 253 = *cynanchica*.

*macrorrhiza*, Hoffmgg. & Link, Fl. Port. ii. 44. t. 1. = *aristata*.

*maritima*, Tenore, ex Nym. Consp. 334 = *tomentosa*.

*matrylva*, Gilib. Exercit. Bot. Univ. Vind. 5 = *obovata*.

*microphylla*, Boiss. Diagn. Ser. I. iii. 34.—Persia.

*minima*, Hook. f. in Lond. Journ. Bot. vi. (1847) 463 [bis].—Tasmania.

*minor*, S. F. Gray, Nat. Arr. Brit. Pl. ii. 451 = *cynanchica*.

*mollis*, Boiss. Diagn. Ser. I. iii. 31 = *arcadiensis*.

*molluginoides*, Reichb. Fl. Germ. Excurs. 208.—Caucas.

*montana*, Waldst. & Kit. ex Willd. Enum. Berol. 151 = *cynanchica*.

*mucronata*, Otto, ex Steud. Nom. ed. II. i. 151.—Hab. ?

*multiflora*, Lapeyr. Hist. Abr. Pl. Pyr. 62 = *cynanchica*.

*Mungieri*, Boiss. & Heldr. Diagn. Ser. I. x. 63.—Lutea.

*muscosa*, Boiss. & Heldr. l. c. Ser. II. ii. 110.—Thessalia.

*mutica*, Boiss. Fl. Orient. iii. 43 = *suavis*.

*neglecta*, Moris, Elench. Sard. ii. 4 = *pumila*.

*neglecta*, Guss. Pl. Rar. 70. t. 13. f. 2.—Italia.

*Neireichii*, Beck, in Verh. Zool.-Bot. Ges. Wien, xxxv. (1883) 182.—Europ.

*memoralis*, Salisb. Prod. 58 = *taurina*.

*nitens*, Guss. Pl. Rar. 70. t. 13. f. 2 = *neglecta*.

*nitida*, Sibth. & Sm. Fl. Graec. Prod. i. 59.—As. Min.

*odorata*, Linn. Sp. Pl. 103.—Europ.; *Oriens*.

*oligantha*, F. Muell. ex Miq. in Nederl. Kruisk. Bot. iv. (1859) 111, 112 = *Rubia sylvicola*.

*oppositifolia*, Regel & Schmalh. ex Regel, Pl. Sibth. Fedsch. 42.—As. centr.

*orientalis*, Boiss. & Hohen. Diagn. Ser. I. iii. 34.—As. Min.; Reg. Caucas.

*ovalifolia*, Boiss. & Huet, Diagn. Ser. II. ii. 110 = *gracilis*.

*palustris*, Tenore, Fl. Nap. 111 = *tinctoria*.

*paniculata*, Boiss. Elench. 56 = *effusa*.

*paniculata*, Bunge, in Ledeb. Fl. Alt. i. 146.—Siber. alt.

*papillosa*, Kern. ex Nym. Consp. 325 = *Galium tatum*.

*papillosa*, Lange, in Kjoeb. Vidensk. Meddel. (Puggill. ii. 161).—Hispan.

*pendula*, Boiss. Elench. 55.—Hispan.

**ASPERULA:**—

perpusilla, Hook. Fl. Nov. Zel. 114.—N. Zel.  
*Petalosae*, Boiss. Diagn. Ser. II. ii. 113 = graveolens.  
*Platygalum*, Maxim. in Bull. Acad. Pétersb. xix. (1874) 284.—Manchur.  
*pontica*, Boiss. Fl. Orient. iii. 89.—Pontus.  
*prostrata*, C. Koch, in Linnaea, xxiv. (1851) 461.—Armenia.  
*puberularis*, Nym. Consp. ii. 334 = lutea.  
*ramula*, Moris, in Mem. Acc. Torin. xxxviii. (1835) 26.—Sardinia.  
*rupestris*, Hook. f. in Hook. Lond. Journ. Bot. vi. (1847) 464 [bis] = Gunnii.  
*tyrantha*, Boiss. Diagn. Ser. I. x. 64 = humifusa.  
*tyrantha*, Linn. Sp. Pl. 104 = cynanchica.  
*repens*, Brot. Fl. Lusit. i. 152 = hirsuta.  
*rigida*, Sibth. & Sm. Fl. Graec. Prod. i. 89.—Creta.  
*rhialis*, Sibth. & Sm. l. c. 87 = A. Aparine.  
*retundifolia*, Linn. Mant. ii. 230 = laevigata.  
*rupeola*, Gratel. in Bull. Soc. Nat. Hist. Bord. i. (1826) 311 = cynanchica.  
*rupeola*, Lam. Fl. Fr. iii. 875 = cynanchica, tinctoria.  
*ruboides*, Schur, Enum. Pl. Transs. 276.—Europ.  
*rumelica*, Boiss. Diagn. Ser. II. ii. 113 = graveolens.  
*rupetris*, Reichb. Fl. Germ. Excurs. 205 = scutellaris.  
*rupicola*, Jord. Pugill. 76 = cynanchica.  
*scutellaria*, Lam. Illustr. n. 139 = nitida, pyrenaica.  
*scabra*, Link, Enum. Hort. Berol. i. 134 = tomentosa!  
*scabra*, Moris, Elench. Sard. ii. 4 = pumila.  
*scabra*, J. & C. Presl, Delic. Prag. 124 = aristata.  
*scoparia*, Hook. f. in Hook. Lond. Journ. Bot. vi. (1847) 463 [bis].—Austral.  
*scutellaris*, Vis. Sem. Rar. Hort. Patav. (1836).—Albania.  
*seticornis*, Boiss. Diagn. Ser. I. vi. 65.—Persia.  
*setosa*, Fieb. & Spach, Illustr. i. 162. t. 82. B.—Syria; Persia.  
*setulosa*, Boiss. Diagn. Ser. I. x. 61 = littoralis.  
*sharadoides*, Fieb. & Spach, Illustr. i. 153.—Persia.  
*sinica*, Delile, ex Decne. in Ann. Sc. Nat. Sér. II. ii. (1824) 268 = Galium sinicum.  
*squarrosa*, C. Koch, in Linnaea, xxiv. (1851) 461 = glomerata.  
*Stallana*, Vis. Fl. Dalmat. iii. 11.—Dalmatia.  
*stricta*, Boiss. Diagn. Ser. I. iii. 33.—Graecia; As. Min.  
*strictissima*, Schur, Enum. Pl. Transs. 277 = galioides.  
*stylis*, Boiss. Diagn. Ser. I. iii. 31.—Persia.  
*taurovolens*, Schrad. ex DC. Prod. iv. 583 = longiflora.  
*tauris*, Fisch. Mey. & Avé-Lall. Ind. Sem. Hort. Petrop. ix. 62.—Anatolia.  
*tibaltina*, Schur, Enum. Pl. Transs. 277 = cynanchica.  
*tuberosa*, Guss. Fl. Sic. Syn. i. 180 = Gussonii.  
*tuberosa*, Sibth. & Sm. Fl. Graec. Prod. i. 89.—Graecia.  
*subsimplex*, Hook. f. in Hook. Lond. Journ. Bot. vi. (1847) 463 [bis].—Tasmania.  
*subvelutina*, DC. Prod. iv. 585 = Galium leiophyllum.  
*suffruticosa*, Boiss. & Heldr. Diagn. Ser. II. ii. 111.—Graecia.  
*supina*, Bieb. Fl. Taur. Cauc. i. 101 = cynanchica.  
*taurina*, Linn. Sp. Pl. 103.—Europ.; Oriens.  
*taygetea*, Boiss. & Heldr. Diagn. Ser. I. x. 60.—Graecia.  
*Tenori*, Wallr. ex Roem. & Schult. Syst. iii. Mant. 189, in adn. = tomentosa.  
*tenuiflora*, Jord. Pugill. 77 = cynanchica.  
*tenuifolia*, Boiss. Diagn. Ser. I. iii. 32.—As. Min.  
*tenuissima*, C. Koch, in Linnaea, xxiv. (1851) 462.—Oriens.  
*thessala*, Boiss. & Heldr. Diagn. Ser. II. ii. 111 = longiflora.  
*tinctoria*, Linn. Sp. Pl. 104.—Europ.  
*tomentosa*, Tenore, Prod. Fl. Neap. p. xii.—Ins. Caprae.  
*Tournefortii*, Sieber, Reise Kreta, i. 239; ii. 316.—Creta.  
*triandra*, Gilib. Fl. Lituan. i. 14 = tinctoria.  
*trichodes*, F. Gay, in DC. Prod. iv. 582.—Persia.  
*trivertis*, Lam. Fl. Fr. iii. 376 = taurina.  
*tubiflora*, Gueldst. ex Steud. Nom. ed. I. 80; ed. II. i. 151 = molluginoides.  
*tyrica*, Bess. Enum. Pl. Volh. 41 = galioides.  
*umbellata*, Willd. ex DC. Prod. iv. 586 = hexaphylla.

**ASPHALATHUS**, Burm. f. Fl. Ind. 155; et Fl. Cap. Prod. 21 (1768) = **Aspalathus**, Linn. (Legum.).

**ASPHALTIUM**, Medic. in Vorles. Churpf. Phys. Ges. II. (1787) 380 = **Psoralea**, Linn. (Legum.).

**ASPHALTIUM:**—

*bituminosum*, Medic. Phil. Bot. i. 211 = **Psoralea bituminosa**.  
*ellipticum*, Medic. in Vorles. Churpf. Phys. Ges. ii. (1787) 381 = seq.?  
*frutescens*, Medic. l. c. 380 = **P. bituminosa**.  
*herbaceum*, Medic. l. c. 381 = praec.?  
*nigrum*, Medic. l. c. = praec.?  
*palaestinum*, Medic. l. c. = **P. palaeatina**.

**ASPHALTIUM**, Fourr. in Ann. Soc. Lyon, N. S. xvi. (1868) 365 = **ASPHALTIUM**, Medic. = **Psoralea**, Linn. (Legum.).

**ASPHODELINE**, Reichb. Fl. Germ. Excurs. 116 (1830). **LILLIACEAE**, Benth. & Hook. f. iii. 783.  
**DORYDIUM**, Salisb. Gen. Pl. Fragm. 72 (1866).  
**HEROION**, Rafin. Fl. Tellur. iv. 12 (1836).

*ambigua*, F. Gay, ex Baker, in Journ. Linn. Soc. xv. (1877) 276.—Oriens.  
*Balansae*, F. Gay, ex Baker, l. c. 277.—Cilicia.  
*brevicaulis*, F. Gay, ex Baker, l. c. 276.—As. Min.; Mesopot.  
*capillaris*, Kunth, Enum. Pl. iv. 562.—Hab.?  
*cretica*, Boiss. ex Baker, in Journ. Linn. Soc. xv. (1877) 276 = **brevicaulis**.  
*cretica*, Vis. Fl. Dalm. i. 152 = **liburnica**.  
*damascena*, Baker, in Journ. Linn. Soc. xv. (1877) 276.—Syria.  
*globifera*, F. Gay, ex Baker, l. c. 274.—Syria.  
*isthmocarpa*, F. Gay, ex Baker, l. c. 278.—As. Min.  
*liburnica*, Reichb. Fl. Germ. Excurs. 116.—Europ. austr. or.  
*lutea*, Reichb. l. c.—Reg. Mediterr. et Cauc.; As. Min.  
*Morissiana*, Clem. in Mem. Acc. Torin. Ser. II. xvi. (1857) 326 = **taurica**.  
*parviflora*, Baker, in Journ. Linn. Soc. xv. (1877) 276.—Byzantium.  
*prismatocarpa*, F. Gay, ex Boiss. Fl. Orient. v. 320.—Cappadoc.  
*prolifera*, Kunth, Enum. Pl. iv. 563.—Armenia; Reg. Cauc.  
*rigidiflora*, Baker, in Journ. Linn. Soc. xv. (1877) 277.—As. Min.  
*Saovittii*, C. Koch, in Linnaea, xxii. (1849) 261 = **tenior**.  
*taurica*, Kunth, Enum. Pl. iv. 561.—Oriens.  
*tenuior*, Ledeb. Fl. Ross. iv. 193.—Oriens; Reg. Cauc.; Persia.

**ASPHODELOIDES**, Moench, Meth. 634 (1794) = **Asphodelus**, Linn. (Liliac.).  
*ramosa*, Moench, l. c. = **Asphodelus ramosus**.

**ASPHODELOPSIS**, Steud. ex Baker, in Journ. Linn. Soc. xv. (1876) 321 = **Chlorophytum**, Ker-Gawl.  
*arangadinensis*, Steud. ex Baker, l. c. 332 = **C. attenuatum**.

**ASPHODELUS**, [Tourn.] Linn. Syst. ed. I (1735). **LILLIACEAE**, Benth. & Hook. f. iii. 782.  
**ASPHODELOIDES**, Moench, Meth. 634 (1794).  
**CLAUSONIA**, Pomel, Mat. Fl. Atl. 1 (1874).  
**GETHOSYNE**, Salisb. Gen. Pl. Fragm. 72 (1866).  
**OPHIOPRASON**, Salisb. l. c. (1866).  
**VERINEA**, Pomel, Mat. Fl. Atl. 1 (1874).  
*abyssinicus*, Hort. ex Schult. f. Syst. vii. 500 = **Albuca abyssinica**.  
*acaulis*, Desf. Fl. Atlant. i. 302. t. 89.—Barbaria.  
*aestivus*, Brigant. Stirp. Rar. i. 5 = **Asphodeline liburnica**.  
*aestivus*, Brot. Fl. Lusit. i. 525 = **microcarpus**.  
*aestivus*, Reichb. Pl. Crit. t. 451 = **tenuifolius**.  
*affinis*, Parl. Fl. Ital. ii. 596 = **microcarpus**.  
*africanus*, Lam. Encyc. i. 300 = **Albuca abyssinica**.  
*africanus*, Jord. in Bull. Soc. Bot. Fr. vii. (1860) 730 = **ramosus**.  
*albus*, Boiss. Voy. Bot. Espagne, 618 = **cerasiferus**.  
*albus*, Mill. Gard. Dict. ed. VIII. n. 3 = **ramosus**.  
*albus*, T. Nees, Gen. iv. t. 20 = **fistulosus**.  
*albus*, Willd. Sp. Pl. ii. 133.—Europ. austr.  
*altaicus*, Pall. in Act. Acad. Petrop. (1779) ii. 258. 10 = **Eremurus altaicus**.  
*ambignus*, Jord. in Bull. Soc. Bot. Fr. vii. (1860) 735.—Gallia.

**ASPHODELUS:**—

*apicarpus*, Hoffmgg. ex Kunth, Enum. Pl. iv. 557 = **aestivus**.  
*approximatus*, Gren. & Godr. Fl. Fr. iii. 223 = **fistulosus**.  
*Arrondeaui*, Lloyd, Fl. Ouest Fr. ed. III. 317 = **albus**.  
*asiaticus*, Ham. Syn. Pl. Succ. 332.—Asia.  
*Audibertii*, Requier, ex Schult. f. Syst. vii. 1695 = **ramosus**.  
*australis*, Jord. & Fourr. Brev. Pl. Nov. fasc. ii. 124 = **ramosus**.  
*bracteatus*, Willd. ex Schult. f. Syst. vii. 484 = **Asphodeline taurica**.  
*brevicaulis*, Bertol. in Nov. Comm. Acad. Bonon. v. (1842) 430 (Misc. Bot. i. 20) = **Asphodeline brevicaulis**.  
*canariensis*, C. Sm. & Buch. in Abh. Acad. Berl. (1816-17) 362, 368 = **intermedius**.  
*capensis*, Burm. f. Fl. Cap. Prod. 10 (= **Cyanella**!).—Afr. austr.  
*capensis*, Linn. Syst. ed. X. 982 = **Chlorophytum elatum**.  
*capillaris*, [DC. in] Red. Lil. t. 380 = **Asphodeline liburnica**.  
*cerasiferus*, F. Gay, in Bull. Soc. Bot. Fr. iv. (1857) 610; et in Ann. Sc. Nat. Sér. IV. vii. (1857) 127.—Reg. Mediterr. occ.  
*Chamaemoly*, Hochst. ex Baker, in Journ. Linn. Soc. xv. (1877) 328 = **Chlorophytum tetraphyllum**.  
*Chambeironi*, Jord. in Bull. Soc. Bot. Fr. vii. (1860) 736 = **ramosus**.  
*clavatus*, Roxb. Hort. Beng. 24; Fl. Ind. ii. 148 = **tenuifolius**.  
*clavosus*, Don, ex Steud. Nom. ed. II. i. 152, sphalm. = **clavatus**.  
*collinus*, Jord. & Fourr. Brev. Pl. Nov. fasc. ii. 123 = **ramosus**.  
*comosus*, Houtt. Plantenk. xii. 336. t. 83 = **Eucomis punctata**.  
*comosus*, Jord. in Bull. Soc. Bot. Fr. vii. (1860) 737 = **ramosus**.  
*corsicus*, Jord.—Cf. Bull. Soc. Bot. Fr. vii. (1860) 739 = **ramosus**.  
*creticus*, Lam. Encyc. i. 200 = **Asphodeline liburnica**.  
*crinipes*, Jord. in Bull. Soc. Bot. Fr. vii. (1860) 729 = **albus**.  
*damascenus*, Boiss. Diagn. Ser. I. xiii. 22 = **Asphodeline damascena**.  
*delphinensis*, Gren. & Godr. in Mém. Soc. Emul. Doubs, Sér. II. vi. (1855) 13 = **albus**.  
*Déséglisei*, Jord. & Fourr. Brev. Pl. Nov. fasc. ii. 121 = **ramosus**.  
*fistulosus*, Linn. Sp. Pl. 309.—Reg. Mediterr.; Oriens.  
*fuscatus*, Jord. & Fourr. Brev. Pl. Nov. fasc. ii. 123 = **ramosus**.  
*glaucus*, Aucher, ex Boiss. Fl. Orient. v. 323 = **Eremurus cappadocicus**.  
*glaucescens*, Jord.—Cf. Bull. Soc. Bot. Fr. vii. (1860) 739 = **ramosus**.  
*gramineus*, Mill. ex Steud. Nom. ed. I. 80, 273; ed. II. i. 152 = **Melaspheerula graminea**.  
*grandiflorus*, Jord. & Fourr. Brev. Pl. Nov. fasc. ii. 123 = **ramosus**.  
*inderiensis*, Stev. in Bull. Soc. Nat. Mosc. iv. (1832) 257 = **Eremurus inderiensis**.  
*infestus*, Parl. Fl. Ital. ii. 600 = **microcarpus**.  
*intermedius*, Hornem. Hort. Hafn. Suppl. 131 = **fistulosus**.  
*latifolius*, Breyn. ex Schult. f. Syst. vii. 485 = **Wachendorfia paniculata**.  
*liburnicus*, Scop. Fl. Carn. ed. II. i. 245 = **Asphodeline liburnica**.  
*littoralis*, Jord. in Bull. Soc. Bot. Fr. vii. (1860) 729 = **albus**.  
*luteus*, Linn. Sp. Pl. 309 = **Asphodeline lutea**.  
*macrocarpus*, Parl. Fl. Ital. ii. 604 = **albus**.  
*major*, Pourr. ex Willk. & Lange, Prod. Fl. Hisp. i. 204 = **albus**.  
*micranthus*, Coss. & Kralik, ex Coss. in Bull. Soc. Bot. Fr. iv. (1857) 497 = **viscidulus**.  
*microcarpus*, Reichb. Fl. Germ. Excurs. 117; l. c. Fl. Germ. ix. 30. n. 1116 = **tenuifolius**.  
*microcarpus*, Viviani, Fl. Cors. 5.—Reg. Mediterr.; Ins. Canar.  
*Morissianus*, Parl. Fl. Ital. ii. 596.—Italia.  
*neglectus*, Schult. f. Syst. vii. 488 = **albus**.  
*nervosus*, Pomel, Nouv. Mat. Fl. Atl. 385.—Afr. bor.  
*occidentalis*, Jord. in Bull. Soc. Bot. Fr. vii. (1860) 731 = **albus**.

**ASPHODELUS** :—

- albicans*, Jord. & Fourr. Brev. Pl. Nov. fasc. ii. 122 = ramosus.
- Omanoni*, Jord. in Bull. Soc. Bot. Fr. vii. (1860) 733 = ramosus.
- parviflorus*, Wight, Ic. t. 2062 = fistulosus.
- pendulinus*, Coss. & Dur. in Bull. Soc. Bot. Fr. iv. (1857) 399, 497.—Algeria; Arab.
- persicus*, Fisch. & Mey. ex Boiss. Fl. Orient. v. 317 = *Asphodeline tenuior*.
- persicus*, Jaub. & Spach, Illustr. ii. 2. t. 102 = *Eremurus persicus*.
- pratensis*, Pourr. ex Willk. & Lange, Prod. Fl. Hisp. i. 203 = microcarpus.
- procerus*, Jord. & Fourr. Brev. Pl. Nov. fasc. ii. 124 = ramosus.
- proliferus*, Bieb. Fl. Taur. Cauc. i. 280 = *Asphodeline prolifera*.
- protrophyllus*, Jord. in Bull. Soc. Bot. Fr. vii. (1860) 737 = ramosus.
- pyrenaicus*, Jord. l. c. 732 = albus.
- racemosus*, Link, Enum. Hort. Berol. i. 328 = ramosus.
- ramosus*, Colm. ex Willk. & Lange, Prod. Fl. Hisp. i. 203 = microcarpus.
- ramosus*, Gouan, ex Willk. & Lange, l. c. 204 = *cerasiferus*.
- ramosus*, Lapeyr. Hist. Abr. Pl. Pyr. 188 = neglectus.
- ramosus*, Linn. Sp. Pl. ed. l. 310.—Europ. austr.
- ramosus*, Linn. l. c. ed. II. 444 = microcarpus, *cerasiferus*.
- ramosus*, Murr. in Nov. Comm. Gotting. (1776) 37. t. 71 = albus.
- ramosus*, Sturm, Deutschl. Fl. Heft vi. t. 6 = fistulosus.
- refractus*, Boiss. Diagn. Ser. I. xiii. (1854) 23 = *pendulinus*.
- regius*, Hort. ex Heynh. Nom. ii. 48 = *Eremurus spectabilis*.
- repens*, Pomel, Nouv. Mat. Fl. Atl. 256.—Afr. bor.
- rigidifolius*, Boiss. & Heldr. Diagn. Ser. I. xiii. 22 = *Asphodeline rigidifolia*.
- Rouxii*, Jord. in Bull. Soc. Bot. Fr. vii. (1860) 738 = ramosus.
- serotinus*, Sibth. ex Jacq. Eclog. 118 = *Asphodeline liburnica*.
- sibiricus*, Hort. ex Schult. f. Syst. vii. 483 = *Asphodeline lutea*.
- sibiricus*, Sievers, in Pall. N. Nord. Beitr. vii. 257 = *Eremurus altaicus*.
- simplex*, Pers. Syn. i. 367 = albus.
- sphaerocarpius*, Gren. & Godr. Fl. Fr. iii. 223 = albus.
- spicatus*, Desf. ex Baker, in Journ. Linn. Soc. xv. (1877) 271 = ramosus.
- stoechadensis*, Jord. & Fourr. Brev. Pl. Nov. fasc. ii. 122 = ramosus.
- strictus*, Burm. f. Fl. Cap. Prod. 10.—Afr. austr.
- subalpinus*, Gren. & Godr. Fl. Fr. iii. 224 = albus.
- Saovitsii*, C. Koch, in Linnaea, xxii. (1849) 261 = *Asphodeline tenuior*.
- tardiflorus*, Jord. in Bull. Soc. Bot. Fr. vii. (1860) 736 = ramosus.
- tauricus*, Lodd. Bot. Cab. t. 1102 = *Asphodeline tenuior*.
- tauricus*, Pall. in Nov. Act. Petrop. x. 309; Bieb. Fl. Taur. Cauc. i. 279 = *Asphodeline taurica*.
- tenuiflora*, C. Koch, in Linnaea, xxii. (1849) 261 = *Asphodeline tenuior*.
- tenuifolius*, Cav. in Anal. Cienc. Nat. iii. (1801) 46.—Ind. or.
- tenuior*, Fisch. Cat. Hort. Gorenk. (1812) 9 = *Asphodeline tenuior*.
- validus*, Jord.—Cf. Bull. Soc. Bot. Fr. vii. (1860) 740 = ramosus.
- Villarsii*, Verl. ex Jord. Billotia, 107, 109; et in Bull. Soc. Stat. Isère, Sér. II. iv. (1860) 151 = ramosus.
- virgatus*, Jord.—Cf. Bull. Soc. Bot. Fr. vii. (1860) 738 = ramosus.
- viscidulus*, Boiss. Diagn. Ser. I. vii. 118.—Afr. bor.; Arab.

**ASPICARIA**, D. Dietr. Syn. i. 2, 27 (1839) = seq.

- ASPICARPA**, Rich. in Mém. Mus. Par. ii. (1815) 398. t. 1; Lag. Gen. et Sp. Nov. 1 (1816). **MALPIGHIACEAE**, Benth. & Hook. f. i. 261.
- ACOSMUS**, Desv. in Desf. Cat. Hort. Par. (1829) 233.
- Hartwegiana*, A. Juss. in Arch. Mus. Par. iii. (1843) 598.—Mexic.

**ASPICARPA** :—

- hirtella*, Rich. in Mém. Mus. Par. ii. (1815) 399. t. 13.—Mexic.
- hyssopifolia*, A. Gray, in Bost. Journ. Nat. Hist. vi. (1850) 167.—Texas.
- longipes*, A. Gray, Pl. Wright. i. 37.—N. Mexic.
- sericca*, Griseb. in Goett. Abh. xxiv. (1879) 68.—Reg. Argent.
- urens*, Lag. Gen. et Sp. Nov. i. 1. n. 5 = *hirtella*.

**ASPIDALIS**, Gaertn. Fruct. ii. t. 171 (1791) = **Berkheya**, Ehrh. (Compos.).

*araneosa*, Gaertn. l. c. = *B. cernua*.

**ASPIDANDRA**, Hassk. in Verh. en Med. Akad. Wetensch. iv. (1855) 141. **EUPHORBIACEAE** 'Gen. dub.'

*fragrans*, Hassk. l. c.—Java.

**ASPIDANTHERA**, Benth. in Hook. Journ. Bot. iii. (1841) 217 = **Ferdinandusa**, Pohl (Rubiace.).

*rudgeoides*, Benth. l. c.—Bras.

**ASPIDEIUM**, Zollik. ex DC. Prod. vii. 150 (1838) = **Chondrilla**, Tourn. (Compos.).

**ASPIDISTRA**, Ker-Gawl. in Bot. Reg. t. 628 (1823). **LILIACEAE**, Benth. & Hook. f. iii. 772.

*MACROGYNE*, Link & Otto, Ic. Pl. Sel. t. 31 (1823). **PLECTOGYNE**, Link, in Otto & Dietr. Allg. Gartenz. (1834) 266.

**PORPAX**, Salisb. Gen. Pl. Fragm. 9 (1866). *elatiar*, Blume, in Hoov. & De Vriese, Tijdschr. i. (1834) 76. t. 4.—Japan.

*lurida*, Ker-Gawl. in Bot. Reg. t. 628.—China.

*lurida*, Sieber, ex Presl, in Flora, xii. (1829) 568 = *Wachendorfia hirsuta*.

*punctata*, Lindl. in Bot. Reg. t. 977 = *lurida*.

*variegata*, Regel, in Flora, xxxiii. (1850) 354 = *elatiar*.

**ASPIDOCARPUS**, Neck. Elem. ii. 123 (1790) = **Rhamnus**, Tourn.

**ASPIDOCARYA**, Hook. f. & Thoms. Fl. Ind. i. 180 (1855). **MENISPERMACEAE**, Benth. & Hook. f. i. 33.

*hirsuta*, Becc. Malesia, i. (1877) 186.—Malaya.

*uvifera*, Hook. f. & Thoms. Fl. Ind. i. 180.—Reg. Himal.

**ASPIDOGLOSSUM**, E. Mey. Comm. Pl. Afr. Austr. 200 (1887) = **Schizoglossum**, E. Mey. (Asclep.).

*biflorum*, E. Mey. l. c. 201.—Afr. austr.

*fasciculare*, E. Mey. l. c. 200.—Afr. adstr.

*heterophyllum*, E. Mey. l. c.—Afr. austr.

**ASPIDOPTERYS**, A. Juss. in Ann. Sc. Nat. Sér. II. xiii. (1840) 266. **MALPIGHIACEAE**, Benth. & Hook. f. i. 259.

*canarensis*, Dais. in Hook. Kew Journ. iii. (1851) 37.—Ind. or.

*concaua*, A. Juss. in Ann. Sc. Nat. Sér. II. xiii. (1840) 266.—Burma.

*cordata*, A. Juss. l. c. 267.—Ind. or.

*elliptica*, A. Juss. l. c. 266.—Ind. or.

*glabriuscula*, A. Juss. l. c. 267 = *Roxburghiana glomerata*, Wight, Ic. t. 1986 = *canarensis*.

*Helferiana*, Kurs. in Journ. As. Soc. Beng. xliii. (1874) ii. 137.—Burma.

*hirsuta*, A. Juss. in Ann. Sc. Nat. Sér. II. xiii. (1840) 267.—Burma.

*lanuginosa*, A. Juss. l. c. = *nutans*.

*nutans*, A. Juss. l. c. = *Wallichii*.

*nutans*, Hook. f. Fl. Brit. Ind. i. 421.—Reg. Himal.

*oxyphylla*, A. Juss. in Ann. Sc. Nat. Sér. II. xiii. (1840) 267 = *Roxburghiana*.

*rotundifolia*, A. Juss. l. c. = *nutans*.

*Roxburghiana*, A. Juss. l. c.—Ind. or.

*tomentosa*, A. Juss. l. c.—Java.

*Wallichii*, Hook. f. Fl. Brit. Ind. i. 421.—Reg. Himal.

**ASPIDOSPERMA**, Mart. & Zucc. Nov. Gen. et Sp. i. 57. t. 34 ad 36 (1824). **APOCYNACEAE**, Benth. & Hook. f. ii. 702.

*MACAGLIA*, Rich. ex Vahl, in Skrivt. Nat. Selak. Kiobenh. vi. (1810) 107.

**PELTOSPERMUM**, DC. in Bibl. Univ. Genév. xvii. (1838) 133.

**ASPIDOSPERMA** :—

- anomalum*, Muell. Arg. in Mart. Fl. Bras. vi. t. 61.—Bras.
- argenteum*, Muell. Arg. in Kjoeb. Vidensk. Meddel. (1869) 104.—Bras.
- australe*, Muell. Arg. in Mart. Fl. Bras. vi. t. 63.—Bras.
- bicolor*, Mart. Nov. Gen. et Sp. i. 60.—Bras.
- camporum*, Muell. Arg. in Mart. Fl. Bras. vi. t. 40.—Bras.
- condylocarpon*, Muell. Arg. l. c. 55.—Bras.
- cylindrocarpum*, Muell. Arg. l. c. 54.—Bras.
- dasycarpon*, A. DC. in DC. Prod. viii. 396.—Bras.
- decipiens*, Muell. Arg. in Linnaea, xxx. (1859-60) 336.—Venezuela.
- desmanthum*, Benth. ex Muell. Arg. in Mart. Fl. Bras. vi. t. 52.—Bras.
- discolor*, A. DC. in DC. Prod. viii. 398.—Bras.
- dispermum*, Muell. Arg. in Mart. Fl. Bras. vi. t. 60.—Bras.
- eburneum*, Allem. ex Saldanha, in Ann. Sc. Nat. Sér. V. xix. (1874) 213.—Bras.
- excelsum*, Benth. in Hook. Journ. Bot. iii. (1841) 245.—Guiana.
- Francisii*, A. DC. in DC. Prod. viii. 398.—Guiana.
- Gardneri*, Muell. Arg. in Mart. Fl. Bras. vi. t. 67.—Bras.
- Gomezianum*, A. DC. in DC. Prod. viii. 397.—Bras.
- Hilariannum*, Muell. Arg. in Mart. Fl. Bras. vi. t. 50.—Bras.
- lagoense*, Muell. Arg. in Kjoeb. Vidensk. Meddel. (1869) 102.—Bras.
- latisiliqua*, A. DC. in DC. Prod. viii. 676.—Guiana.
- leucomelanum*, Muell. Arg. in Kjoeb. Vidensk. Meddel. (1869) 105.—Bras.
- Lhotzkianum*, Muell. Arg. in Mart. Fl. Bras. vi. t. 60.—Bras.
- macrocarpon*, Mart. Nov. Gen. et Sp. i. 59.—Bras.
- macrophyllum*, Muell. Arg. in Linnaea, xxx. (1859-60) 397.—Guiana.
- Martii*, Silva Manso, in Mart. Herb. Fl. Bras. 163.—Bras.
- megalocarpon*, Muell. Arg. in Linnaea, xxx. (1859-60) 400.—Mexic.
- melanocalyx*, Muell. Arg. in Mart. Fl. Bras. vi. t. 51.—Bras.
- molle*, Mart. Herb. Fl. Bras. 162 = *pyrifolium*.
- multiflorum*, A. DC. in DC. Prod. viii. 397.—Guiana.
- nitidum*, Benth. ex Muell. Arg. in Mart. Fl. Bras. vi. t. 59.—Bras.
- nobile*, Muell. Arg. l. c. 44.—Bras.
- oblongum*, A. DC. in DC. Prod. viii. 399.—Guiana.
- obscurum*, Muell. Arg. in Mart. Fl. Bras. vi. t. 48.—Bras.
- olivaceum*, Muell. Arg. l. c. 57.—Bras.
- pachypterum*, Muell. Arg. l. c. 51.—Bras.
- pallidiflorum*, Muell. Arg. in Kjoeb. Vidensk. Meddel. (1869) 101.—Bras.
- parvifolium*, A. DC. in DC. Prod. viii. 398.—Bras.
- platyphyllum*, Muell. Arg. in Mart. Fl. Bras. vi. t. 46.—Bras.
- polynuron*, Muell. Arg. l. c. 57.—Bras.
- Pohlmannum*, Muell. Arg. l. c. 44.—Bras.
- populifolium*, A. DC. in DC. Prod. viii. 397.—Bras.
- pyricollum*, Muell. Arg. in Mart. Fl. Bras. vi. t. 58.—Bras.
- pyrifolium*, Mart. Nov. Gen. et Sp. i. 60.—Bras.
- Quebracho-blanco*, Schlecht. in Bot. Zeit. xix. (1841) 137.—Am. austr.
- Quebracho-colorado*, Schlecht. l. c. 139.—Am. austr.
- ramiflorum*, Muell. Arg. in Mart. Fl. Bras. vi. t. 56.—Bras.
- refractum*, Mart. Nov. Gen. et Sp. i. 60.—Bras.
- Riedelii*, Muell. Arg. in Mart. Fl. Bras. vi. t. 56.—Bras.
- Sellowii*, Muell. Arg. l. c.—Bras.
- sessiliflorum*, Muell. Arg. in Linnaea, xxx. (1859-60) 399.—Ins. Trinit.
- Spruceanum*, Benth. ex Muell. Arg. in Mart. Fl. Bras. vi. t. 52.—Bras.
- subincanum*, Mart. Herb. Fl. Bras. n. 262; ex A. DC. in DC. Prod. viii. 397.—Bras.
- tomentosum*, Mart. Nov. Gen. et Sp. i. 58. t. 34.—Bras.
- Vargasii*, A. DC. in DC. Prod. viii. 399.—Venezuela.
- velutinum*, Fisch. ex Muell. Arg. in Mart. Fl. Bras. vi. t. 45 = *tomentosum*.
- verbascifolium*, Muell. Arg. l. c. 46.—Bras.

**ASPIDOSPERMA**—

venosum, *Muell. Arg. in Kjoeb. Vidensk. Meddel.* (1869) 108.—Bras.  
verruculosum, *Muell. Arg. in Mart. Fl. Bras. vi. i. 51.*—Bras.  
Warmingii, *Muell. Arg. in Kjoeb. Vidensk. Meddel.* (1869) 101.—Bras.  
ASPIDOSTIGMA, Hochst. in *Flora*, xxvii. (1844) 18 = *Toddalia*, Juss. (Rutac.).  
acuminatum, Hochst. l. c. = *T. nobilis*.

**ASPILIA**, Thou. Gen. Nov. Madag. 12 (1806). *COM- POSITAE*, Benth. & Hook. f. ii. 371.

ANOMOSTRAPHUM, DC. *Prod. v. 560* (1836).  
CORONOCARPUS, Schum. & Thonn. *Beskr. Guin. Pl.* 593 (1827).  
DIPYRETHICA, Sch. Bip. in *Flora*, xxv. (1842) 434.  
HARPEPHORA, Endl. *Gen. Suppl. i.* 1382 (1841).  
WIKTGENIA, Sch. Bip. in *Flora*, xxv. (1842) 435.  
abysinica, *Oliver & Hiern, in Oliver, Fl. Trop. Afr.* iii. 379.—Afr. trop.  
abysinica, *Vatke, in Linnaea*, xxxix. (1875) 495.—Abyss.  
angustifolia, *Oliver & Hiern, in Oliver, Fl. Trop. Afr.* iii. 380.—Afr. trop.  
anomala, *Baker, in Mart. Fl. Bras. vi. iii. 204.*—Bras.  
aristata, *Griseb. in Goett. Abh. xxiv.* (1879) 191.—Reg. Argent.  
asperima, *Baker, in Mart. Fl. Bras. vi. iii. 200.*—Bras.  
atenuata, *Baker, l. c.* 199.—Bras.  
aurantiaca, *Griseb. in Goett. Abh. xix.* (1874) 183.—Reg. Argent.  
Baconi, *Baker, in Journ. Linn. Soc. xx.* (1884) 188.—Madag.  
Bojeri, *DC. Prod. v.* 561.—Madag.  
buphthalmiflora, *Griseb. in Goett. Abh. xix.* (1874) 186.—Reg. Argent.  
Breschlii, *Baker, in Mart. Fl. Bras. vi. iii. 194.*—Bras.  
calendulacea, *Griseb. in Goett. Abh. xxiv.* (1879) 191 = *buphthalmiflora*.  
Classenianna, *Baker, in Mart. Fl. Bras. vi. iii. 202.*—Bras.  
ecliptaeifolia, *Baker, l. c.* 197.—Bras.  
elegans, *Benth. & Hook. f. Gen. ii.* 372.—Bras.  
elliptica, *Baker, in Mart. Fl. Bras. vi. iii. 192.*—Bras.  
fimbriata, *Baker, l. c.* 198.—Bras.  
foliosa, *Baker, l. c.* 193.—Bras.  
foliosa, *Benth. & Hook. f. Gen. ii.* 372.—Bras.  
fruticosa, *Baker, in Mart. Fl. Bras. vi. iii. 204.*—Bras.  
Gayana, *Benth. & Hook. f. Gen. ii.* 372.—Afr. trop.  
glabra, *Benth. & Hook. f. l. c.*—Bras.  
gracilis, *Baker, in Mart. Fl. Bras. vi. iii. 198.*—Bras.  
helianthoides, *Benth. & Hook. f. Gen. ii.* 372.—Afr. trop.  
hiruta, *Benth. & Hook. f. l. c.*—Bras.  
hispidula, *Baker, in Mart. Fl. Bras. vi. iii. 201.*—Bras.  
Kotschyana, *Benth. & Hook. f. Gen. ii.* 372.—Afr. trop.  
laciniata, *Baker, in Mart. Fl. Bras. vi. iii. 202.*—Bras.  
latifolia, *Oliver & Hiern, in Oliver, Fl. Trop. Afr.* iii. 379.—Afr. trop.  
linearifolia, *Baker, in Mart. Fl. Bras. vi. iii. 192.*—Bras.  
linearifolia, *Oliver & Hiern, in Oliver, Fl. Trop. Afr.* iii. 380.—Afr. trop.  
Martii, *Baker, in Mart. Fl. Bras. vi. iii. 195.*—Bras.  
mexicana, *Benth. & Hook. f. Gen. ii.* 372.—Mexic.  
multiflora, *Oliver & Hiern, in Oliver, Fl. Trop. Afr.* iii. 378.—Afr. trop.  
oblonga, *Baker, in Mart. Fl. Bras. vi. iii. 198.*—Bras.  
ovalifolia, *Baker, l. c.* 199.—Bras.  
pascaloides, *Griseb. in Goett. Abh. xxiv.* (1879) 191.—Reg. Argent.  
phyllotachya, *Baker, in Mart. Fl. Bras. vi. iii. 201.*—Bras.  
podophylla, *Baker, l. c.* 200.—Bras.  
Fohli, *Baker, l. c.* 201.—Bras.  
praecox, *Benth. & Hook. f. Gen. ii.* 372.—Afr. trop.  
praecox, *Baker, in Mart. Fl. Bras. vi. iii. 194.*—Bras.  
pumila, *Baker, l. c.* 193.—Bras.  
reflexa, *Baker, l. c.* 196.—Bras.  
reticulata, *Baker, l. c.* 202.—Bras.  
Riedelii, *Baker, l. c.* 196.—Bras.

**ASPILIA**—

rudis, *Oliver & Hiern, in Oliver, Fl. Trop. Afr.* iii. 380.—Afr. trop.  
Schimper, *Oliver & Hiern, l. c.* 379.—Afr. trop.  
serrulata, *Baker, in Mart. Fl. Bras. vi. iii. 204.*—Bras.  
setosa, *Griseb. in Goett. Abh. xxiv.* (1879) 192.—Reg. Argent.  
silphoides, *Benth. & Hook. f. Gen. ii.* 372.—Bras.  
Smithiana, *Oliver & Hiern, in Oliver, Fl. Trop. Afr.* iii. 380.—Afr. trop.  
squarrosa, *Baker, in Mart. Fl. Bras. vi. iii. 203.*—Bras.  
strigosa, *Benth. & Hook. f. Gen. ii.* 372.—Mexic.  
subalpestris, *Baker, in Mart. Fl. Bras. vi. iii. 202.*—Bras.  
subpetiolata, *Baker, l. c.* 203.—Bras.  
Thouarsii, *DC. Prod. v.* 561.—Madag.  
tomentosa, *Baker, in Mart. Fl. Bras. vi. iii. 199.*—Bras.  
Warmingii, *Baker, l. c.* 192.—Bras.  
wedeliaformis, *Vatke, in Oestr. Bot. Zeitschr.* xxvii. (1877) 197.—Afr. trop.

ASPILOBIUM, Soland. ex A. Cunn. in *Ann. Nat. Hist.* (Sept. 1838) 45 = *Geniostoma*, Forst. (Logan.).

ASPILOTUM, S[oland.] ex Steud. *Nom. ed. II. i.* 669, 152 (1840) = *Geniostoma*, Forst. (Logan.).  
*laevigatum*, S[oland.] ex Steud. l. c. = *G. ligustrifolium*.

ASPITIUM, Neck. ex Steud. *Nom. ed. II. ii.* 10 (1841) = *Laserpittium*, Linn. (Umbell.).

ASPLA, Reichb. *Nom.* 50 (1841) err. typ. = *AOPLA*, Lindl. = *Habenaria*, Linn. (Orchid.).

ASPRELLA, Host, *Gram. Austr.* iv. 17. t. 29 (1809) = *Pellurus*, Trin. (Gram.).  
*nardiformis*, Host, l. c. = *P. nardoides*.

ASPRELLA, Willd. *Enum. Hort. Berol.* 132 (1809) = *Asperella*, Humb. (Gram.).

ASPRELLA, Schreb. *Gen.* 45 (1789) = *Loersia*, Sw. (Gram.).  
*australis*, Roem. & Schult. *Syst. ii.* 267 = *L. hexandra*.  
*brasiliensis*, Roem. & Schult. *Mant.* 153 = *L. brasiliensis*.  
*digitata*, Lam. *Illustr. i.* 167 = *L. digitata*.  
*echidnea*, Rafin. in *Am. Monthly Mag.* (1819) 190.—Am. bor.  
*flexuosa*, Dulac, *Fl. Hautes-Pyr.* 71 = *L. oryzoides*.  
*hexandra*, Roem. & Schult. l. c. = *L. monandra*.  
*Hystrix*, Link, *Enum. Hort. Berol.* 100 = *Asperella Hystrix*.  
*imbricata*, Roem. & Schult. *Syst. ii.* 268 = *L. virginica*.  
*lenticularis*, Roem. & Schult. l. c. 267 = *L. lenticularis*.  
*major*, Fres. ex Steud. *Nom. ed. II. i.* 150 = *Asperella Hystrix*.  
*mexicana*, Roem. & Schult. *Mant.* 551 = *L. hexandra*.  
*monandra*, Roem. & Schult. l. c. = *L. monandra*.  
*oryzoides*, Lam. *Illustr. i.* 167; Beauv. *Agrost. 2. t.* 4. f. 2 = *L. oryzoides*.  
*ovata*, Roem. & Schult. *Syst. ii.* 267 = *L. lenticularis*.  
*purpurea*, Boj. *Hort. Maurit.* 376 = *L. hexandra*.  
*sibirica*, Trautv. in *Act. Hort. Petrop. v.* (1877) 132.—Sibir.  
*virginica*, Roem. & Schult. *Syst. ii.* 266 = *L. virginica*.

ASPRIS, Adans. *Fam.* ii. 496 (1763) = *Aira*, Linn. (Gramin.) (= *Aira praecox*).

ASSA, Houtt. *Plantenk. v.* 275 (1776) = *Tetracera*, Linn. (Dillen).  
*exotica*, F. G. Gmel. *Syst.* 339 = *T. Assa*.  
*indica*, [Christm. & Panz. in] *Houtt. Pflanz. Syst. iv.* 40 = *T. Assa*.

ASSARACUS, Haw. *Monog. Narciss.* 4; in Sweet, *Brit. Flow. Gard.* iv. (1838) = *Narcissus*, Linn. (Amaryll.).  
*capax*, Haw. l. c. = *N. triandrus*.  
*reflexus*, Haw. l. c. = *N. triandrus*.

ASSONIA, Cav. *Diss.* iii. 120. t. 42 (1786) = *Dombeya*, Cav. (Stercul.).  
*Erythroxyton*, Sims, *Bot. Mag.* sub t. 1000 = *Trochetia Erythroxyton*.  
*populnea*, Cav. *Diss.* iii. 120. t. 42. f. 3 = *D. populnea*.  
*viburnoides*, DC. *Prod. i.* 498.—Ins. Borbon.

ASTARTEA, DC. in *Dict. Class.* xi. 400 (1826); *Prod.* ii. 210 (1825). *MYRTACEAE*, Benth. & Hook. f. i. 702.

*ambigua*, F. *Muell. Fragm.* ii. 32.—Austral.  
*aspera*, Schau. in *Linnaea*, xvii. (1843) 242 = *fascicularis*.  
*clavulata*, Turca. in *Bull. Phys.-Math. Acad. Pétersb.* x. (1852) 333.—Austral.  
*corniculata*, Schau. in *Lehm. Pl. Preis.* i. 113 = *fascicularis*.  
*Endlicheriana*, Schau. in *Linnaea*, xvii. (1843) 242 = *fascicularis*.  
*fascicularis*, DC. *Prod.* iii. 210.—Austral.  
*glomerulosa*, Schau. in *Linnaea*, xvii. (1843) 242 = *fascicularis*.  
*Intratropica*, F. *Muell. Fragm.* i. 83.—Austral.  
*laricifolia*, Schau. in *Linnaea*, xvii. (1843) 242 = *fascicularis*.  
*leptophylla*, Schau. l. c. = *fascicularis*.  
*muricata*, Turca. in *Bull. Phys.-Math. Acad. Pétersb.* x. (1852) 334.—Austral.  
*scoparia*, Schau. in *Linnaea*, xvii. (1843) 242 = *fascicularis*.

ASTELIA, Banks & Soland. ex R. Br. *Prod.* 291 (1810). *LILLIACEAE*, Benth. & Hook. f. iii. 781.

FUNCKIA, Willd. in *Ges. Naturf. Fr. Berl. Mag.* ii. (1808) 19.  
HAMELINIA, A. Rich. *Voy. Astrolob.*; *Fl. Nouv. Zél.* 158. t. 24 (1832).  
*albicans*, Colenso, in *Trans. N. Z. Inst.* xvii. (1885) 252.—N. Zél.  
*alpina*, R. Br. *Prod.* 291.—Austral.  
*Banksii*, A. Cunn. in *Hook. Comp. Bot. Mag.* ii. (1836) 374.—N. Zél.  
*Cunninghamii*, Hook. *f. Fl. N. Zél.* i. 259.—N. Zél.  
*fragrans*, Colenso, in *Trans. N. Z. Inst.* xv. (1883) 333.—N. Zél.  
*grandis*, Hook. *f. ex T. Kirk, in Trans. N. Z. Inst.* i. (1868) 93.—N. Zél.  
*Hookeriana*, T. Kirk, l. c. iv. (1879) 244 = *Cunninghamii*.  
*linearis*, Hook. *f. Fl. Antarct.* 76.—Ins. Antarct.  
*Menziesiana*, Sm. in *Rees, Cycl.* xxxix. *App.*; *Schult. f. Syst.* vii. 1506.—Ins. Sandvic.  
*microperma*, Colenso, in *Trans. N. Z. Inst.* xvii. (1885) 251.—N. Zél.  
*montana*, Seem. *Fl. Vit.* 313.—Ins. Fiji.  
*nervosa*, Banks & Soland. ex Hook. *f. Fl. N. Zél.* i. 260.—N. Zél.  
*polynuron*, Colenso, in *Trans. N. Z. Inst.* xiv. (1882) 233.—N. Zél.  
*psychocharis*, F. *Muell.* in *Hook. Kew Journ.* viii. (1856) 332 = *alpina*.  
*pumila*, R. Br. *Prod.* 291.—Terr. Magell.  
*Ricardi*, Kunth, *Enum. Pl.* iii. 365 = *Banksii*.  
*sericea*, Banks & Soland. ex Hook. *f. Fl. N. Zél.* i. 261 = *Banksii*.  
*Solandri*, A. Cunn. in *Hook. Comp. Bot. Mag.* ii. (1836) 374.—N. Zél.  
*spicata*, Colenso, in *Trans. N. Z. Inst.* xiv. (1882) 335.—N. Zél.  
*stylosa*, F. *Muell.* in *Hook. f. Fl. Tasm.* ii. 61 = *Milligania stylosa*.  
*trinervia*, T. Kirk, in *Trans. N. Z. Inst.* i. (1868) 93.—N. Zél.  
*veratroides*, Gaudich. in *Freye. Voy. Bot.* 420. t. 31.—Ins. Sandvic.  
*Walalealia*, Wawra, in *Flora*, lviii. (1875) 243.—Ins. Sandvic.

ASTELMA, R. Br. in *Bot. Reg.* sub t. 532 (1820) = *Helichrysum*, Vaill. et *Helipterum*, DC. (Compos.).

*canescens*, D. Don, in *Mem. Wern. Soc.* v. (1824) 545 = *Helipterum canescens*.  
*crassifolium*, D. Don, l. c. 543 = *Helipterum ferrugineum*.  
*eximium*, R. Br. in *Bot. Reg.* sub t. 532 = *Helipterum eximium*.  
*fragrans*, Sweet, *Hort. Brit. ed. I.* 222 = *Helichrysum fragrans*.  
*fruticans*, Ker-Gawl. *Bot. Reg.* t. 726 = *Helichrysum fruticans*.  
*imbricatum*, D. Don, in *Mem. Wern. Soc.* v. (1824) 544 = *Helichrysum imbricatum*.  
*lineare*, D. Don, l. c. = *Helichrysum ericaefolium*.  
*milleflorum*, D. Don, l. c. 542 = *Helipterum phloemoides*.

## ASTELMA:—

- modestum*, Sieber, ex Hook. Bot. Mag. t. 2710 = *Helipterum gnaphaloides*.  
*proteoides*, D. Don, in Mem. Wern. Soc. v. (1824) 543.—Afr. austr.  
*retortum*, D. Don, ex Steud. Nom. ed. II. i. 152 = *Helichrysum retortum*.  
*speciosissimum*, D. Don, in Mem. Soc. Wern. v. (1824) 544 = *Helipterum speciosissimum*.  
*spirale*, G. Don, in Sweet, Hort. Brit. ed. III. 378 = *Helipterum variegatum*.  
*Stachelina*, D. Don, in Mem. Wern. Soc. v. (1824) 543 = *Helipterum speciosissimum*.  
*variegatum*, D. Don, l. c. 544 = *Helipterum variegatum*.  
*virgatum*, G. Don, in Sweet, Hort. Brit. ed. III. 378 = *Helipterum virgatum*.

**ASTEMMA**, Less. Syn. Comp. 216 (1832). *COMPOSITAE*, Benth. & Hook. f. ii. 356. *dubium*, Less. l. c.—Ecuador.

**ASTEMON**, Regel, Ind. Sem. Hort. Petrop. (1860) 88 = *Bystropogon*, L'Hérit. (Labiata).  
*graveolens*, Regel, l. c. (an *Hyptis suaveolens* ?)—Bolivia.

**ASTEPHANANTHES**, Bory, in Ann. Gén. Sc. Phys. ii. (1819) 138 = *Passiflora*, Linn.  
*bilobata*, Bory, l. c. = *P. bilobata*.

- ASTEPHANUS**, R. Br. in Mem. Wern. Soc. i. (1809) 54. *ASCLEPIADEAE*, Benth. & Hook. f. ii. 747.  
**HAEMAX**, E. Mey. Comm. Pl. Afr. Abstr. 223 (1837).  
**TYLodontia**, Griseb. Cat. Pl. Cub. 175 (1866).  
*arenarius*, Decne. in DC. Prod. viii. 507.—Madag.  
*badius*, E. Mey. Comm. Pl. Afr. Austr. 224.—Afr. austr.  
*Berterii*, Spreng. Syst. i. 855.—N. Granat.  
*cernuus*, Decne. in Ann. Sc. Nat. Sér. II. ix. (1838) 342.—Ina. Pemba.  
*cordatus*, R. Br. in Mem. Wern. Soc. i. (1809) 54.—Afr. austr.  
*cordifolius*, Phil. in Anal. Univ. Chil. ii. (1862) 399; et *Linnaea*, xxxiii. (1864-65) 175.—Chili.  
*cubensis*, H. B. & K. Nov. Gen. et Sp. iii. 206. t. 237.—Cuba.  
*Dregei*, D. Dietr. Syn. Pl. ii. 909.—Afr. austr.  
*dumosus*, D. Dietr. l. c. = *Rhysolobium dumosum*.  
*frutescens*, E. Mey. Comm. Pl. Afr. Austr. 223.—Afr. austr.  
*fruticosus*, Steud. Nom. ed. II. i. 153 = *frutescens*.  
*Gardneri*, Fourn. in Mart. Fl. Bras. vi. IV. 199.—Bras.  
*geminiflorus*, Decne. in Ann. Sc. Nat. Sér. II. ix. (1838) 342.—Chili.  
*lanceolatus*, R. Br. in Mem. Wern. Soc. i. (1809) 54.—Afr. austr.  
*linearis*, R. Br. l. c.—Afr. austr.  
*marginatus*, Decne. in DC. Prod. viii. 508.—Afr. austr.  
*Massoni*, Roem. & Schult. Syst. vi. 124.—Afr. austr.  
*mitophorus*, Griseb. in Goett. Abh. xix. (1874) 205.—Reg. Argent.  
*macronatus*, Schlecht. in *Linnaea*, viii. (1833) 518.—Mexic.  
*nigrescens*, Fourn. in Ann. Sc. Nat. Sér. VI. xiv. (1881) 367.—Mexic.  
*ovalifolius*, A. Rich. Fl. Cub. *Fanerog.* ii. 95.—Cuba.  
*ovatus*, Decne. in Ann. Sc. Nat. Sér. II. ix. (1838) 342.—Madag.  
*pauciflorus*, E. Mey. Comm. Pl. Afr. Austr. 224.—Afr. austr.  
*peruvianus*, Fourn. in Ann. Sc. Nat. Sér. VI. xiv. (1882) 367.—Peruv.  
*recurvatus*, Klotzsch, in Peters, Reise Mossamb. Bot. 274.—Afr. trop.  
*Schimperi*, Vatke, in Oestr. Bot. Zeitschr. xxvi. (1876) 145.—Afr. trop.  
*streptocarpus*, Fourn. in Ann. Sc. Nat. Sér. VI. xiv. (1882) 367.—Paraguay.  
*triflorus*, R. Br. in Mem. Wern. Soc. i. (1809) 54.—Afr. austr.  
*urecolatus*, Griseb. Cat. Pl. Cub. 173.—Cuba.  
*utahensis*, Engelm. in Am. Natural. ix. (1875) 349.—Am. bor. occ.  
*Zeyheri*, Turca. in Bull. Soc. Nat. Mosc. xxv. (1852) ii. 314.—Afr. austr.

**ASTER**, Tourn. ex Linn. Syst. ed. I (1785). *COMPOSITAE*, Benth. & Hook. f. ii. 271.

- ACTIPIS**, **AGLOTOMA**, **ANACTIS**, **DIPLECTIS**, **FIMBRISTIMA**, **GALACTELLA** (**GALATELLA**), **KALIMARES**, **LEIACHENIS**, **MESOLIGUS**, **TRIPOLIION**, **VENATRIS**, **VIRGULUS**, Rafin. Fl. Tellur. ii. 43-47 (1836).  
**ARCTOGERON**, DC. Prod. v. 260 (1836).  
**BELLIDIASTRUM**, Cass. in Dict. Sc. Nat. xxxvii. 458 (1835).  
**BIOTIA**, DC. Prod. v. 264 (1836).  
**CALIMERIS**, Nees, Gen. et Sp. Aster. 225 (1833).  
**CRINITA**, Moench, Meth. 578 (1794).  
**CRINITARIA**, Cass. in Dict. Sc. Nat. xxxvii. 475 (1835).  
**DIETERIA**, Nutt. in Trans. Am. Phil. Soc. Ser. II. vii. (1841) 300.  
**DIPLOPAPPUS**, Cass. in Bull. Soc. Philom. (1817) 137; et in Dict. Sc. Nat. xiii. 308 (1819).  
**DOELLINGERIA**, Nees, Gen. et Sp. Aster. 177 (1833).  
**EUCEPHALUS**, Nutt. in Trans. Am. Phil. Soc. Ser. II. vii. (1841) 298.  
**EURYBIA**, S. F. Gray, Nat. Arr. Brit. Pl. ii. 464 (1821).  
**EXATHAMNUS**, D. Don, ex Hook. & Am. in Hook. Comp. Bot. Mag. ii. (1836) 46.  
**GALATEA**, Cass. in Bull. Soc. Philom. (1818) 165; et in Dict. Sc. Nat. xviii. 56 (1820).  
**HELEASTRUM**, DC. Prod. v. 263 (1836).  
**HERSILEA**, Klotzsch, Bot. Ergeb. Waldem. Reise Bot. 88 (1862).  
**HETEROCHAETA**, DC. Prod. v. 282 (1836).  
**HOMOSTYLUM**, Nees, in *Linnaea*, xviii. (1844) 513.  
**KALIMERIS**, Cass. in Dict. Sc. Nat. xxxvii. 464 (1835).  
**LINOSYRIS**, Cass. l. c. 460, 476 (1825).  
**MACHAERANTHERA**, Nees, Gen. et Sp. Aster. 224 (1833).  
**MARGARITA**, Gaud. Fl. Helv. v. 335 (1829).  
**NOTICASTRUM**, DC. Prod. v. 279 (1836).  
**PINARDIA**, Neck. Elem. i. 5 (1790).  
**PSYCHOGOTON**, Boiss. Fl. Orient. iii. 156 (1875).  
**RHINACTINA**, Less. in *Linnaea*, vi. (1831) 119.  
**SYMPHYOTRICHUM**, Nees, Gen. et Sp. Aster. 135 (1833).  
**TRIPOLIUM**, Nees, l. c. 152 (1833).  
**TURZANINOWIA**, DC. Prod. v. 257 (1836).  
**VIRGARIA**, Rafin. ex DC. Prod. v. 243 (1836).  
**XYLORHIZA**, Nutt. in Trans. Am. Phil. Soc. Ser. II. vii. (1841) 297.  
*abbreviatus*, Nees, Syn. Aster. 16 = *patulus*.  
*abyssinicus*, Hochst. ex A. Rich. Tent. Fl. Abyss. i. 383 = *Felicia* Richardi.  
*acaulis*, Wedd. *Chlor. And.* i. 189.—Peruv.  
*Acellus*, Pall. Reise, iii. 320 = *A. Amellus*.  
*acris*, S. G. Gmel. It. i. 172. t. 38. f. 2 = *dracunculoides*.  
*acris*, Lapeyr. Hist. Abr. Pl. Pyr. 518 = *salignus*.  
*acris*, Leyss. Fl. Halens. 215 = *A. Amellus*.  
*acris*, Linn. Sp. Pl. ed. II. 1228.—Europ. austr.; Caucas.  
*acris*, Willd. Sp. Pl. iii. 2023 = *trinervis*.  
*aculeatus*, Labill. Nov. Holl. Pl. ii. 52. t. 200 = *Olearia ramulosa*.  
*acuminatus*, Michx. Fl. Bor. Am. ii. 109.—Am. bor.  
*acuminatus*, Nees, Gen. et Sp. Aster. 60 = *patulus*.  
*adenolasius*, F. Muell. Fragm. v. 67 = *Olearia adenolasia*.  
*adenophorus*, F. Muell. l. c. 78 = *Olearia adenophora*.  
*adfinis*, Less. Syn. Comp. 174 = *Felicia adfinis*.  
*adnatus*, Nutt. in Journ. Acad. Philad. vii. (1834) 82.—Am. bor.  
*adscendens*, Lindl. in DC. Prod. v. 231.—Am. bor.  
*adulterinus*, Willd. Enum. Hort. Berol. ii. 884 = *Novi-Belgii*.  
*aestivus*, [Dryand. in] Ait. Hort. Kew. ed. I. iii. 203 = *longifolius*.  
*aestivus*, A. Gray, Man. Bot. U. St. ed. V. 233 partim = *juncens*.  
*aestivus*, Rothrock, in Wheeler, Rep. 364 = *occidentalis*.  
*aethiopicus*, Burm. f. Fl. Cap. Prod. 27.—Afr. austr.  
*ageratoides*, Turcz. in Bull. Soc. Nat. Mosc. (1837) n. vii. 154 = *trinervis*.  
*Aitonii*, Forbes, Hort. Woburn. 188.—Hab. ?  
*alatus*, Aikin, in Eaton & J. Wright, Man. Bot. 146 = *patens*.  
*albescens*, Wall. Cat. n. 2974 = *Microglossa albescens*.

## ASTER:—

- albus*, Eaton & J. Wright, Man. Bot. 147 = *ptarmicoides*.  
*albus*, Willd. ex Spreng. Syst. iii. 528 = *A. Amellus*.  
*alpicola*, F. Muell. Fragm. v. 70 = *Olearia alpicola*.  
*alpigenus*, A. Gray, in Proc. Am. Acad. viii. (1822) 389 = *pulchellus*.  
*alpinus*, Gueldenst. ex Ledeb. Fl. Ross. ii. 476 = *A. Amellus*.  
*alpinus*, Linn. Sp. Pl. 872.—Europ.; Oriens; As. bor. altaicus, Willd. Enum. Hort. Berol. 881.—Pecunia. Reg. Himal.; As. bor.  
*altissimus*, Mill. Gard. Dict. ed. VIII. n. 20.—Am. bor.  
*altissimus*, Moench, Meth. 601 = *Novae-Angliae*.  
*alwartensis*, Lodd. Cat. (1807) ex Sims, Bot. Mag. t. 2321 = *Erigeron pulchellus*.  
*alyssoides*, Turca. in Bull. Soc. Nat. Mosc. v. (1852) 198.—Mongol.  
*amabilis*, Wender. ex Nees, Gen. et Sp. Aster. 282.—Hab. ?  
*ambiguus*, Bernh. ex Nees, l. c. 188 = *macrophyllus*.  
*amelloides*, Hoffm. in Goett. Gel. Anz. xx. (1809) 1325 = *A. Amellus*.  
*Amellus*, Aitch. in Journ. Linn. Soc. xix. (1882) 164 = *pseudamellus*.  
*Amellus*, Linn. Sp. Pl. 873.—Europ.; As. Min.; Reg. Caucas.  
*amethystinus*, Nutt. in Trans. Am. Phil. Soc. Ser. II. vii. (1841) 294.—Am. bor.  
*Ammani*, Lindl. ex DC. Prod. v. 229 = *sibiricus*.  
*amoenus*, Harv. in Harv. & Sond. Fl. Cap. iii. 84.—Afr. austr.  
*amoenus*, Lam. Encyc. i. 306, 307 = *punicens*.  
*amplexicaulis*, Lam. l. c. 304 = *Novae-Angliae*.  
*amplexicaulis*, Muhl. in Willd. Sp. Pl. iii. 2046 = *harvii*.  
*amplexicaulis*, Michx. Fl. Bor. Am. ii. 114 = *patens*.  
*amplus*, Lindl. in DC. Prod. v. 236.—Am. arct.  
*amygdalinus*, Lam. Encyc. i. 305 = *umbellatus*.  
*Andersoni*, A. Gray, in Proc. Am. Acad. vii. (1806) 352.—Calif.  
*Andersonii*, E. Forst. ex Forbes, Hort. Woburn. 188.—Am. bor.  
*andinus*, Nutt. in Trans. Am. Phil. Soc. Ser. II. vii. (1841) 290.—Am. bor.  
*angustifolius*, Jacq. Hort. Schoenb. iii. 63 = *Felicia angustifolia*.  
*angustifolius*, Lindl. in Royle, Illustr. Bot. Hind. 251. t. 58 = *altaicus*.  
*angustissimus*, Tausch, in Flora, xi. (1818) 457 = *Heteropappus hispidus*.  
*angustus*, Nees, Syn. Aster. 26 = *paniculatus*.  
*angustus*, Schur, Enum. Pl. Transs. 306 = *Kayserianus*.  
*angustus*, Torr. & Gray, Fl. N. Am. ii. 162.—As. bor.; Am. bor.  
*annectens*, Harv. in Harv. & Sond. Fl. Cap. iii. 78.—Afr. austr.  
*annuus*, Linn. Sp. Pl. 875 = *Erigeron annuus*.  
*anomalous*, Engelm. in Torr. & Gray, Fl. N. Am. ii. 503.—Am. bor.  
*Ansif*, Mart. in Denkschr. Muench. Akad. vi. (1820) 195.—Arabia.  
*antirrhinifolius*, Saliab. Prod. 197 = *Cymbalariae*.  
*aragonensis*, Aso, Syn. 121. t. 8. f. 2; Lam. Encyc. i. 302.—Hispan.  
*aragonensis*, Bout. ex Willk. & Lange, Prod. Fl. Hisp. ii. 36 = *Willkommii*.  
*ardense*, Forbes, Hort. Woburn. 188.—Hab. ?  
*arenarioides*, Eaton, ex A. Gray, in Proc. Am. Acad. viii. (1822) 647.—Am. bor. occ.  
*argenteus*, Michx. Fl. Bor. Am. ii. 111 = *sericeus*.  
*argophyllus*, Labill. Nov. Holl. Pl. ii. 52. t. 200 = *Olearia argophylla*.  
*argunensis*, DC. Prod. v. 227 = *flaccidus*.  
*argutus*, R. Br. ex Benth. Fl. Austral. iii. 488 = *Olearia arguta*.  
*argutus*, Nees, Gen. et Sp. Aster. 69 = *Novi-Belgii*.  
*Arnottii*, Nees, ex Torr. & Gray, Fl. N. Am. ii. 113 = *patens*.  
*aragonensis*, Auct. = *aragonensis*.  
*artemisiaeflorus*, Poir. Encyc. Suppl. i. 500 = *Trachyscanti*.  
*artemisioides*, F. Muell. Fragm. v. 65 = *Olearia tubuliflora*.  
*ascendens*, Hook. Fl. Bor. Am. ii. 8 = *adscendens*.  
*asper*, Buch.-Ham. ex DC. Prod. v. 277 = *asperimus*.  
*asper*, Nees, Gen. et Sp. Aster. 84.—Am. bor.  
*asperimus*, Less. in *Linnaea*, v. (1830) 143.—Mexic.  
*asperimus*, Nutt. in Trans. Am. Phil. Soc. Ser. II. vii. (1841) 293 = *grandiflorus*.



ASTER :-

*asperimus*, Wall. Cat. n. 2970 = trinnervis.  
*asperigenus*, Eaton, in Bot. King, Exp. 142 = Erigeron asperigenus.  
*asperulus*, Torr. & Gray, Fl. N. Am. ii. 120 = undulatus.  
*asperulus*, Wall. Cat. n. 2968, ex Nees, Gen. et Sp. Aster. 281.—Reg. Himal.  
*asterotrichus*, F. Muell. Fragm. v. 79 = Olearia asterotricha.  
*attenuatus*, Lindl. ex Hook. Comp. Bot. Mag. i. (1835) 97 = virgatus.  
*aticus*, Fall. Reise Stath. Russ. Reich. i. 345 = A. Amellus.  
*aurantius*, Linn. Sp. Pl. 877 = Dyssodia appendiculata.  
*aurus*, D. Don, Prod. Fl. Nep. 178 = Solidago aurea.  
*auriculatus*, Schloss. ex Nym. Consp. 387 = salignus.  
*auritus*, Lindl. in DC. Prod. v. 232 = patens.  
*australis*, Hort. ex DC. l. c. 270 = Olearia ramulosa.  
*autumnalis*, Wender. ex Nees, sec. Torr. & Gray, Fl. N. Am. ii. 119 = undulatus.  
*axillaris*, F. Muell. Fragm. v. 64 = Olearia axillaris.  
*axureus*, Lindl. ex Hook. Comp. Bot. Mag. i. (1835) 98.—Am. bor.  
*baccharoides*, Steets, in Seem. Bot. Voy. Herald, 385.—China.  
*Baldwinii*, Torr. & Gray, Fl. N. Am. ii. 127 = undulatus.  
*Belli*, F. Muell. Fragm. viii. 143.—Austral.  
*barbatus*, Harv. in Harv. & Sond. Fl. Cap. iii. 81.—Afr. austr.  
*Bekrii*, Schlecht. in Linnaea, xxi. (1848) 446 = Vittadinia australis.  
*Bellidistrum*, Nees, ex Walp. in Nov. Act. Nat. Cur. xix. Suppl. i. (1843) 258.—Chill.  
*Bellidistrum*, Scop. Fl. Carn. ed. II. ii. 168.—Europ.  
*bellidiflorus*, Nees, Syn. Aster. 21 = leucanthemus.  
*bellidiflorus*, Steud. Nom. ed. II. i. 153 = spectabilis.  
*bellidiflorus*, Willd. Enum. Hort. Berol. 886 = paniculatus.  
*bellidioides*, Bnch.-Ham. ex D. Don, Prod. Fl. Nep. 177 = Erigeron bellidioides.  
*bellidioides*, Baker, in Mart. Fl. Bras. vi. iii. 24.—Bras.  
*benghalensis*, Heyne, ex DC. Prod. v. 292 = Erigeron asteroides.  
*Benthani*, F. Muell. Census, 78.—Austral.  
*Benthani*, Steetz, in Seem. Bot. Voy. Herald, 385 = trinervis.  
*berberifolius*, A. Cunn. ex DC. Prod. v. 268 = Olearia myrsinoides.  
*Bergerianus*, Harv. in Harv. & Sond. Fl. Cap. iii. 78.—Afr. austr.  
*bessarabicus*, Bernh. ex Reichb. Fl. Germ. Excurs. 246 = A. Amellus.  
*bicolor*, Dietr. ex DC. Prod. v. 239 = longifolius.  
*bicolor*, Nees, Syn. Aster. 25; Gen. et Sp. Aster. 283 = Solidago bicolor.  
*biennis*, Ledeb. in Ind. Sem. Hort. Dorpat. Suppl. i. (1811) = hispidus.  
*biennis*, Nutt. Gen. Am. ii. 155 = canescens.  
*biennis*, Torr. in Ann. Lyc. N. York, i. (1824) 211 = commutatus, oblongifolius.  
*bifidus*, Nees, Syn. Aster. 18 = dracunculoides.  
*biflorus*, Michx. Fl. Bor. Am. ii. 114 = Radula.  
*biflorus*, Presc. ex DC. Prod. v. 231 = sibiricus.  
*bifrons*, All. Fl. Pedem. i. 197 = Inula bifrons.  
*bifrons*, Lindl. in DC. Prod. v. 243 = diffusus.  
*Biegelovii*, A. Gray, in Pacif. Rail. Rep. iv. 97. t. 10.—Am. bor. occ.  
*blaudus*, Pursh, Fl. Am. Sept. ii. 555 = puniceus.  
*blepharophyllus*, A. Gray, Pl. Wright. ii. 77.—Mexic.  
*Bloomeri*, A. Gray, in Proc. Am. Acad. vi. (1864-65) 239 = campestris.  
*bomariensis*, Spreng. Syst. iii. 528 = Erigeron glaucum.  
*borealis*, Provanch. Fl. Canad. i. 308 = junceus.  
*Borieri*, Forbes, Hort. Woburn. 188.—Hab.?  
*bostoniensis*, Hort. ex Baker, in Gard. Chron. (1884) ii. 744 = amethystinus.  
*botryanthus*, C. Koch, in Linnaea, xxiii. (1850) 701 (= foliaceus?).—Oriens.  
*Bowlei*, Harv. in Harv. & Sond. Fl. Cap. iii. 73.—Afr. austr.  
*brachycomoides*, F. Muell. Fragm. v. 86 = Vittadinia brachycomoides.

ASTER :-

*bracteatus*, Turcz. ex Herd. in Bull. Soc. Nat. Mosc. xxxviii. (1865) i. 387 = tataricus.  
*bracteolatus*, Nutt. in Trans. Am. Phil. Soc. Ser. II. vii. (1841) 293 = Hallii.  
*breviflorus*, Phil. in Linnaea, xxxiii. (1864-65) 131.—Chill.  
*brevipes*, Benth. Fl. Hongk. 175.—China.  
*britannicus*, All. Fl. Pedem. i. 197 = Inula britannica.  
*brumalis*, Nees, Gen. et Sp. Aster. 70 = Novi-Belgii.  
*Bubonium*, Scop. Fl. Carn. ed. II. ii. 173 = Inula spiraeifolia.  
*bupleurifolius*, Hort. Monsp. ex Nees, Gen. et Sp. Aster. 286 = laevis.  
*bupleuroides*, Forbes, Hort. Woburn. 188.—Hab.?  
*Burchellii*, Hook. f. Ic. Pl. sub t. 1056 = Commidendron Burchellii.  
*Burkei*, Harv. in Harv. & Sond. Fl. Cap. iii. 76.—Afr. austr.  
*cabulicus*, Lindl. Bot. Reg. (1843) Misc. 62 = Microglossa albescens.  
*caespitosus*, Hort. ex Lindl. Bot. Reg. xix. t. 1571 = Novi-Belgii.  
*caespitosus*, E. Forst. ex Forbes, Hort. Woburn. 188.—Hab.?  
*caffrorum*, Less. Syn. Comp. 179 = Felicia caffrorum.  
*calcareus*, F. Muell. Census, 78.—Austral.  
*calendulaefolius*, Loisel. Herb. Amat. iv. 374.—Hab.?  
*californicus*, Less. in Linnaea, vi. (1831) 33 = Erigeron glaucus.  
*campestris*, Nutt. in Trans. Am. Phil. Soc. Ser. II. vii. (1841) 293.—Am. bor. occ.  
*camporum*, Gardn. in Hook. Lond. Journ. Bot. vii. (1848) 79.—Bras.  
*Canbyi*, Vasey, ex A. Gray, Syn. Fl. N. Am. i. 193 = foliaceus.  
*Candollii*, Harv. in Harv. & Sond. Fl. Cap. iii. 80.—Afr. austr.  
*canescens*, Pursh, Fl. Am. Sept. ii. 547.—Am. bor. occ.  
*canus*, Waldst. & Kit. Pl. Rar. Hung. i. 28.—Europ.  
*capensis*, Less. Syn. Comp. 168 = rotundifolius.  
*Capusi*, Franch. in Ann. Sc. Nat. Sér. VI. xvi. (1883) 304.—Turkest.  
*caricifolius*, H. B. & K. Nov. Gen. et Sp. iv. 92. t. 333 = pauciflorus.  
*carneus*, Fries, ex Baker, in Gard. Chron. (1884) ii. 680 = paniculatus.  
*carneus*, Nees, Syn. Aster. 26.—Am. bor.  
*carneus*, Torr. & Gray, partim, ex Baker, in Gard. Chron. (1884) ii. 680 = salicifolius.  
*carnosus*, A. Gray, ex Hemsl. in Biol. Centr. Am. Bot. ii. 120.—Am. bor. occ.  
*carnosus*, Gilib. Fl. Lituan. i. 214 = A. Tripolium.  
*carolinianus*, Walt. Fl. Carol. 208.—Am. bor.  
*caryophyllus*, Steud. Nom. ed. II. i. 154, sphalm. = argophyllus.  
*cassiarabicus*, Maund. Bot. Gard. vi. n. 672.—Rossia.  
*Cassiniae*, F. Muell. Fragm. v. 68 = Olearia Cassiniae.  
*catlaunicus*, Willk. & Costa, in Linnaea, xxx. (1859-60) 105.—Hispan.  
*caubulicus*, Hook. Bot. Mag. lxxiii. (1847) App. 34 = Microglossa albescens.  
*caucasicus*, Willd. Sp. Pl. iii. 2020.—Reg. Caucas.  
*Celmisia*, F. Muell. Fragm. v. 84 = Celmisia longifolia.  
*chamaedrifolius*, Lam. ex DC. Prod. vii. 13 = Piptotis Bergii.  
*Chamissonis*, A. Gray, in Torr. Bot. U. St. Expl. Exped. 341.—Calif.  
*Chapmani*, Torr. & Gray, Fl. N. Am. ii. 161.—Am. bor.  
*Charieis*, Less. Syn. Comp. 171 = strigosus.  
*chilensis*, Nees, Gen. et Sp. Aster. 123 = Chamissonis.  
*chinensis*, Linn. Sp. Pl. 877 = Callistephus hortensis.  
*chrysanthemifolius*, Hort. ex Steud. Nom. ed. II. i. 154 = filifolius.  
*chrysanthemoides*, Willd. ex Spreng. Syst. iii. 538 = tanacetifolius.  
*chrysocomifolius*, Hort. ex Steud. Nom. ed. II. i. 154 = Nolletia chrysocomoides.  
*chrysocomoides*, Desf. Arb. i. 232 = Nolletia chrysocomoides.  
*chrysocomoides*, Turcz. ex DC. Prod. vii. 272 = alpinus.  
*chrysohyllus*, A. Cunn. ex DC. l. c. v. 266 = Olearia chrysohylla.  
*ciliaris*, Thunb. ex DC. l. c. 218 = Mairia taxifolia.  
*ciliatus*, Nutt. in Trans. Am. Phil. Soc. Ser. II. vii. (1841) 295 = phyllolepis.  
*ciliatus*, Walt. Fl. Carol. 209 (sp. dub.)—Am. bor.

ASTER :-

*ciliatus*, Muhl. in Willd. Sp. Pl. iii. 2027 = multiflorus.  
*ciliolatus*, Lindl. in DC. Prod. v. 235 = Lindleyanus.  
*coeruleus*, DC. l. c. 235 = salicifolius.  
*Collinsii*, Nutt. in Journ. Acad. Philad. vii. (1834) 82 = Sericocarpus tortifolius.  
*collinus*, Salisb. Prod. 198 = A. Amellus.  
*coloradoensis*, A. Gray, in Proc. Am. Acad. xi. (1876) 76.—Colorado.  
*commutatus*, A. Gray, Syn. Fl. N. Am. i. ii. 185.—Am. bor. occ.  
*concinus*, Colla, Hort. Ripul. App. iii. 22. t. 12 = Novae-Angliae.  
*concinus*, Salisb. Prod. 197 = fruticosus.  
*concinus*, Willd. Enum. Hort. Berol. 884.—Am. bor.  
*concolor*, Linn. Sp. Pl. 874.—Am. bor.  
*confertus*, Desf. Cat. Hort. Par. ed. III. 401 = puniceus.  
*confertus*, Nees, Syn. Aster. 21 = versicolor.  
*conocephalus*, F. Muell. Fragm. v. 67 = Olearia conocephala.  
*consanguineus*, Ledeb. Fl. Ross. ii. 473 = peregrinus.  
*conspicuous*, Fisch. ex Turcz. in Bull. Soc. Nat. Mosc. xix. (1846) 144 = tataricus.  
*conspicuous*, Lindl. in DC. Prod. v. 230.—Am. bor. occ.  
*Conysae*, Griessel. Kleine Bot. Schrift. 122 = Inula vulgaris.  
*conyzoides*, Desf. Cat. Hort. Par. ed. III. 175 = Felicia angustifolia.  
*conyzoides*, Willd. Sp. Pl. iii. 2043 = Sericocarpus conyzoides.  
*cordifolius*, Lam. Encyc. i. 307 = paniculatus.  
*cordifolius*, Linn. Sp. Pl. 875.—Am. bor.  
*cordifolius*, Michx. Fl. Bor. Am. ii. 112 = corymbosus.  
*cordifolius*, Muhl. ex Willd. Sp. Pl. iii. 2035 = sagittifolius.  
*coriaceus*, Forst. f. Prod. 56. n. 297 = Celmisia coriacea.  
*coriaceus*, Hort. ex DC. Prod. v. 276 = fruticosus.  
*coridifolius*, Michx. ex Willd. Sp. Pl. iii. 2028 = dumosus.  
*cornifolius*, Muhl. ex Willd. l. c. 2039 = infirmus.  
*Cornuti*, Mill. ex Nees, in DC. Prod. v. 234 = abbreviatus.  
*Cornuti*, Wendl. ex Nees, Gen. et Sp. Aster. 58 = patulus.  
*corymbosus*, [Dryand. in] Ait. Hort. Kew. ed. I. iii. 207.—Am. bor.  
*corymbosus*, Moench, Meth. Suppl. 250 = Inula germanica.  
*crassifolius*, F. W. Klatt, in Abh. Naturf. Ges. Halle, xv. (1882) 326.—N. Granat.  
*crenatus*, Less. Syn. Comp. 166 = Mairia crenata.  
*crinitus*, Linn. Pl. Rar. Afr. 21 = Athrixia heterophylla.  
*crinitus*, Thunb. Prod. Pl. Cap. 160 = Athrixia capensis.  
*crispus*, Forsk. Fl. Aegypt. Arab. 150 = Pulicaria crispata.  
*crocatus*, Bertol. Fl. Guatimal. 34.—Guatemala.  
*crocifolius*, H. B. & K. Nov. Gen. et Sp. iv. 89.—N. Granat.  
*cuneatus*, A. Cunn. ex Steud. Nom. ed. II. i. 154 = Olearia stellulata.  
*Cunninghami*, F. Muell. Census, 78.—Austral.  
*Curtisii*, Torr. & Gray, Fl. N. Am. ii. 110.—Am. bor.  
*Cusickii*, A. Gray, in Proc. Am. Acad. xvi. (1881) 99.—Am. bor. occ.  
*cyaneus*, Hoffm. Phyt. Blaett. i. (1803) 71 = laevis.  
*cyanodiscus*, F. Muell. Fragm. v. 82 = Olearia ramossissima.  
*cydoniaefolius*, A. Cunn. ex DC. Prod. v. 267 = Olearia cydoniaefolia.  
*cylleneus*, Orphan. ex Nym. Consp. 387 = alpinus.  
*Cymbalariae*, Ait. Hort. Kew. ii. 197; Thunb. Prod. Pl. Cap. 160.—Afr. austr.  
*dahuricus*, Benth. ex Baker, in Gard. Chron. (1885) i. 208.—Sibir.  
*debilis*, Boj. ex DC. Prod. vi. 276 = Athrixia debilis.  
*decorus*, Desf. ex DC. l. c. v. 246 = laevis.  
*decumbens*, Baker, in Mart. Fl. Bras. vi. iii. 24.—Bras.  
*decurrens*, A. Cunn. ex DC. Prod. v. 269 = Olearia decurrens.  
*decurrens*, Moench, Meth. Suppl. 251 = Inula bifrons.  
*deflexus*, Moench, l. c. 250 = acris.  
*deflexus*, Tausch, in Flora, xxii. (1839) 77.—Hab.?  
*demissus*, Forbes, Hort. Woburn. 188.—Hab.?

## ASTER:—

- demissus, *Harv. in Harv. & Sond. Fl. Cap.* iii. 79.—Afr. austr.
- dentatus, *Andr. Bot. Rep.* t. 61 = *Olearia dentata*.
- dentatus, *Thunb. Prod. Pl. Cap.* 159 = *Felicia fragilis*.
- denudatus, *Nutt. in Trans. in Am. Phil. Soc. Ser. II.* vii. (1841) 292 = *adscendens*.
- depressus, *Kit. in Linnaea*, xxxii. (1863) 373 = *A. Tripolium*.
- desertorum, *Tcherk. in Bull. Soc. Nat. Mosc.* vi. (1833) 15.—Russia.
- dichotomus, *Ell. Sketch*, ii. 366 = *reticulatus*.
- diffusus, *DC. Prod.* v. 242, partim = *vimineus*.
- diffusus, [*Dryand. in Ait. Hort. Kew.* ed. I. iii. 205.—Am. bor.
- dimorphophyllus, *Franch. & Sav. Enum. Pl. Jap.* i. 224.—Japan.
- diplostephioides, *Benth. & Hook. f. Gen.* ii. 272.—Reg. Himal.
- discoideus, *Boiss. & Reut. Pugill.* 54 = *Willkommii*.
- discoideus, *Ell. Sketch*, ii. 358 = *Solidago discoidea*.
- discoideus, *Sond. ex Harv. & Sond. Fl. Cap.* iii. 76.—Afr. austr.
- distortus, *Turcz. ex Avé-Lall. in Ind. Sem. Hort. Petrop.* viii. 53. n. 546 = *altaicus*.
- divaricatus, *Lam. Encyc.* i. 305 = *acuminatus*.
- divaricatus, *Linn. Sp. Pl.* 873 = *corymbosus*.
- divaricatus, *Nutt. in Torr. & Gray, Fl. N. Am.* ii. 163.—Am. bor. et austr.
- divaricatus, *Rafin. ex DC. Prod.* v. 241 = *divergens*.
- divaricatus, *Spreng. Syst.* iii. 529 = *umbellatus*.
- divaricatus, *Torr. & Gray, Fl. N. Am.* ii. 163 = *exilis*.
- divergens, [*Dryand. in Ait. Hort. Kew.* ed. I. iii. 205.—diffusus.
- diversifolius, *Michx. Fl. Bor. Am.* ii. 113 = *undulatus*.
- diversifolius, *Spreng. Syst.* iii. 533 = *heterophyllus*.
- Donii, *E. Forst. ex Forbes, Hort. Woburn.* 188.—Hab. †
- Douglasii, *Eaton, Bot. King, Exp.* 141 = *foliaceus*.
- Douglasii, *Lindl. in DC. Prod.* v. 239.—Am. bor. occ.
- dracunculoides, *Bess. Enum. Pl. Volh.* 33 = *acris*.
- dracunculoides, *Lam. Encyc.* i. 303.—Europ. austr.; As. bor.
- dracunculoides, *Willd. Sp. Pl.* iii. 2050 = *paniculatus*.
- Dregei, *Harv. in Harv. & Sond. Fl. Cap.* iii. 74.—Afr. austr.
- Drummondii, *Lindl. ex Hook. Comp. Bot. Mag.* i. (1835) 97.—Am. bor.
- dumosus, *DC. Prod.* v. 241 = *multiflorus*.
- dumosus, *Hoffm. Phytogr. Blaett.* i. (1803) 68 = *ericoides*.
- dumosus, *Linn. Sp. Pl.* 873.—Am. bor.
- dumosus, *Nees, Syn. Aster.* 31 = *ericoides*.
- Durandii, *Nutt. ex Durand, in Pacif. Rail. Rep.* v. 8 = *Menziesii*.
- dysentericus, *Scop. Fl. Carn. ed. II.* ii. 171 = *Pulicaria dysenterica*.
- echinatus, *Less. Syn. Comp.* 177 = *Felicia echinata*.
- Ecklonis, *Less. l. c.* 170.—Afr. austr.
- Ehrenbergii, *Sch. Bip. in Seem. Bot. Voy. Herald.* 302.—Mexico.
- elaegnifolius, *A. Cunn. ex DC. Prod.* v. 267 = *Olearia furfuracea*.
- elaeophilus, *A. Cunn. l. c.* 269 = *Olearia heterophylla*.
- elatus, *Bert. ex Steud. Nom. ed. II.* i. 154 = *corymbosus*.
- elegans, *Hort. Par. ex A. Gray, Syn. Fl. N. Am.* i. ii. 184 = *concinus*.
- elegans, *Hook. f. & Thoms. ex C. B. Clarke, Comp. Ind.* 44.—Sikkim.
- elegans, *Nees, Syn. Aster.* 20 = *A. Amellus*.
- elegans, *Torr. & Gray, Fl. N. Am.* ii. 159.—Am. bor. occ.
- elegans, *Willd. Sp. Pl.* iii. 2042 = *spectabilis*.
- Elliotii, *Torr. & Gray, Fl. N. Am.* ii. 140.—Am. bor.
- ellipticus, *A. Cunn. ex DC. Prod.* v. 271 = *Olearia elliptica*.
- elodes, *Torr. & Gray, Fl. N. Am.* ii. 136 = *Novi-Belgii*.
- elongatus, *Thunb. Prod. Pl. Cap.* 160.—Afr. austr.
- elongifolius, *A. Cunn. in Ann. Nat. Hist.* ii. (1839) 127, sphalm. = *elaegnifolius*.
- eminens, *Lindl. in Bot. Reg.* t. 1614 = *Novi-Belgii*.
- eminens, *Nees, Gen. et Sp. Aster.* 87 = *juncus*, *paniculatus*.

## ASTER:—

- eminens, *Willd. Enum. Hort. Berol.* 886 = *salicifolius*.
- Engelmannii, *A. Gray, in Am. Journ. Sc. Ser. II.* xxxiii. (1862) 238.—Am. bor. occ.
- ensifolius, *Scop. Fl. Carn. ed. II.* ii. 174 = *Inula ensifolia*.
- erectus, *Forbes, Hort. Woburn.* 188.—Hab. †
- eremophilus, *Bunge, Verr. Suppl. Fl. Alt.* 103.—Sibir. altaic.
- ericaeifolius, *Forsk. Fl. Aegypt. Arab.* 150 = *Athrixia ericaefolia*.
- ericaeifolius, *Rothr. in Coulter, Bot. Gas.* ii. (1877) 70.—Mexico; Texas.
- ericoides, *Lam. Encyc.* i. 304 = *multiflorus*.
- ericoides, *Linn. Sp. Pl.* 875.—Am. bor.
- erigeroides, *Harv. in Harv. & Sond. Fl. Cap.* iii. 74.—Afr. austr.
- erigeroides, *Hook. & Arn. in Hook. Comp. Bot. Mag.* ii. (1836) 48 = *Erigeron fruticosus*.
- erubescens, *Sieber, ex Benth. Fl. Austral.* iii. 471 = *Olearia myrsinoides*.
- eryngifolius, *Torr. & Gray, Fl. N. Am.* ii. 502.—Am. bor.
- espenbergensis, *Nees, Gen. et Sp. Aster.* 36 = *sibiricus*.
- exasperatus, *Link, Enum. Hort. Berol.* ii. 328 = *Olearia ramulosa*.
- exiguifolius, *F. Muell. Fragm.* v. 67 = *Olearia exiguifolia*.
- exilifolius, *F. Muell. l. c.* 69 = *Olearia exilifolia*.
- exilis, *Ell. Sketch*, ii. 344.—Am. bor.
- exscapus, *Richardx. App. Frankl. Journ.* ed. II. 32 = *Townsendia sericea*.
- expansus, *Nees, Syn. Aster.* 23 = *laevis*.
- Exsul, *Lindl. Swan Riv. Pl. App.* 24 = *Olearia rudis*.
- falcatus, *Eaton, in Bot. King, Exped.* 140, ex parte = *adscendens*.
- falcatus, *Lindl. in DC. Prod.* v. 241.—Am. arct.
- fascicularis, *E. Mey. ex DC. l. c.* 220 = *Felicia muricata*.
- fastigiatus, *Fisch. in Mém. Soc. Nat. Mosc.* iii. (1812) 74.—Sibir.
- fastigiatus, *Ledeb. Ic. Pl. Fl. Ross.* t. 161 = *Hauptii*.
- Fendleri, *A. Gray, Pl. Fendl.* 66.—Am. bor.
- Ferresii, *F. Muell. Fragm.* v. 75 = *Olearia Ferresii*.
- ferrugineus, *Edgew. in Trans. Linn. Soc.* xx. (1846) 64 = *Microglossa albescens*.
- ferrugineus, *Wendl. in Flora*, ii. (1819) 676 = *Olearia dentata*.
- ficoidea, *Harv. in Harv. & Sond. Fl. Cap.* iii. 76.—Afr. austr.
- flaginifolius, *Hook. & Arn. Bot. Beech. Voy.* 146 = *Corethrogyne flaginifolia*.
- filifolius, *Vent. Jard. Malm.* 82.—Afr. austr.
- filifolius, *Willd. ex Nees, Gen. et Sp. Aster.* 210 = *Felicia muricata*.
- filiformis, *Eckl. ex DC. Prod.* v. 218 = *Mairia taxifolia*.
- filiformis, *Steud. Nom. ed. II.* i. 154 = *Felicia muricata*.
- firmus, *Nees, Syn. Aster.* 25.—Am. bor.
- Fischeri, *E. Forst. ex Forbes, Hort. Woburn.* 188.—Hab. †
- Fischerianus, *DC. Prod.* v. 247.—Sibir.
- floccidus, *Bunge, in Mém. Sav. Etr. Pétersb.* ii. (1835) 599.—Sibir.
- flexuosus, *Fisch. in Mém. Soc. Nat. Mosc.* iii. (1812) 73 = *Fischerianus*.
- flexuosus, *Nutt. Gen. Am.* ii. 154 = *tennifolius*.
- floribundus, *Nutt. l. c.* 158.—Am. bor.
- floribundus, *Willd. Sp. Pl.* iii. 2048 = *Novi-Belgii*.
- florulentus, *F. Muell. Fragm.* v. 82 = *Olearia floribunda*.
- fluminensis, *Vell. Fl. Flum.* viii. t. 123.—Bras.
- foliaceus, *Lindl. in DC. Prod.* v. 228.—Am. bor. occ.
- foliolosus, [*Dryand. in Ait. Hort. Kew.* ed. I. iii. 202.—vimineus.
- foliolosus, *Ell. Sketch*, ii. 345 = *dumosus*.
- foliosus, *Pers. Syn.* ii. 443 = *dumosus*.
- formosissimus, *Hort. ex Heynh. Nom.* ii. 51. nomen; *Vilm. Fl. Pl. Terre*, ed. I. 98.—Hab. †
- Forsteri, *Borr. ex Forbes, Hort. Woburn.* 188.—Hab. †
- fragilis, *Lindl. in Bot. Reg.* t. 1537 = *dumosus*.
- fragilis, *Jaq. ex Steud. Nom. ed. I.* 82 = *linariifolius*.
- fragilis, *Nees, Gen. et Sp. Aster.* 101 = *vimineus*.
- fragilis, *Schloss. & Vukot. Syll. Fl. Croat.* 57.—Croatia.
- fragilis, *Willd. Sp. Pl.* iii. 2051 = *Tradescanti*.

## ASTER:—

- Fremonti, *A. Gray, Syn. Fl. N. Am.* i. ii. 191.—Am. bor. occ.
- frondosus, *Torr. & Gray, Fl. N. Am.* ii. 165.—Am. bor. occ.
- frutetorum, *Wimm. ex Nym. Consp.* ii. 387 = *saligna fruticosus*, *Linn. Sp. Pl.* 872.—Afr. austr.
- fruticosus, *Sims, Bot. Mag.* t. 2286 = *pluriflorus*.
- fruticosus, *Burm. f. Prod.* 27 = *Felicia angustifolia*.
- fruticosus, *Krebs, ex DC. Prod.* v. 276 = *filifolius*.
- fruticosus, *Willd. Sp. Pl.* iii. 2018, pro parte = *obtusatus*.
- fruticosus, *Murr. Syst. Veg.* ed. XIII. 633 = *fruticosus*.
- fugax, *Brot. Fl. Lusit.* 385 = *aragonensis*.
- furfuraceus, *A. Rich. & Lesson, Fl. Nov. Zel.* 214 = *Olearia furfuracea*.
- Gardneri, *Baker, in Mart. Fl. Bras.* vi. iii. 25.—Bras.
- Garibaldii, *Bruegg. in Verh. Schweiz. Naturf. Ges.* Samaden, 1863 (1864) 229 = *alpinus*.
- Gayanus, *DC. Prod.* v. 227.—Chili.
- Gobleri, *Bess. ex DC. l. c.* 259 = *altaicus*.
- Garlachii, *Hance, in Journ. Bot.* xviii. (1880) 282.—China.
- giganteus, *Hort. ex Vilm. Fl. Pl. Terre*, ed. I. 928 = *Vernonia noveboracensis*.
- Gilliesii, *Hook. & Arn. in Hook. Comp. Bot. Mag.* ii. (1836) 49.—Chili.
- glabellus, *Nees, Syn. Aster.* 31 = *ericoides*.
- glaber, *E. Mey. ex Nees, Gen. et Sp. Aster.* 68 = *vimineus*.
- glaber, *Mill. Gard. Dict.* ed. VIII. n. 17.—Am. bor.
- glabriusculus, *Torr. & Gray, Fl. N. Am.* ii. 159 = *xyloirrhiza*.
- glacialis, *Nutt. in Trans. Am. Phil. Soc. Ser. II.* vi. (1841) 291.—Am. bor.
- glandulosus, *Labill. Nov. Holl. Pl.* ii. 50. t. 137 = *Olearia glandulosa*.
- glaucescens, *Wender. ex Nees, Gen. et Sp. Aster.* 153 = *laevis*.
- glaucus, *Nees, Syn. Aster.* 23 = *laevis*.
- glaucus, *Torr. & Gray, Fl. N. Am.* ii. 159.—Am. bor. occ.
- glomeratus, *Bernh. ex DC. Prod.* v. 265 = *macrophyllus*.
- Glehnii, *F. Schmidt, Reisen Amurl.* 146.—As. or.
- glutinosus, *F. Muell. Fragm.* v. 77 = *Olearia glutinosa*.
- glutinosus, *Cav. Ic.* ii. 53 = *Grindelia glutinosa*.
- glutinosus, *Roxb. in Beats. App.* 303 = *Commidensibus rugosum*.
- Gmelini, *Ledeb. in Denkschr. Baier. Bot. Ges.* iii. (1841) 77 = *Senecio Gmelini*.
- Gmelini, *Tausch, in Flora*, xi. (1828) 486 = *Heteropappus hispides*.
- Gmelini, *Tausch, l. c.* xxii. (1839) t. 78 = *altaicus*.
- gracilentus, *Banks, ex DC. Prod.* v. 327 = *Chrysopsis villosa*.
- gracilentus, *Torr. & Gray, Fl. N. Am.* ii. 160 = *virgatus*.
- gracilis, *Nutt. Gen. Am.* ii. 158.—Am. bor.
- graminifolius, *Pursh, Fl. Am. Sept.* ii. 545 = *Erigeron hyssopifolius*.
- grandiflorus, *Hoffm. Phyt. Blaett.* i. (1803) 65.—Hab. †
- grandiflorus, *Linn. Sp. Pl.* 877.—Am. bor.
- grandiflorus, *Nutt. Gen. Am.* ii. 156 = *paludosus*.
- graveolens, *Nutt. in Journ. Ac. Nat. Sc. Phil.* ii. (1821) 116 = *oblongifolius*.
- gravis, *F. Muell. Fragm.* v. 82 = *Olearia gravis*.
- Greenii, *Nees, ex Torr. & Gray, Fl. N. Am.* ii. 154 = *nemorialis*.
- Greenii, *Torr. & Gray, l. c.* 134 = *salicifolius*.
- gummiferus, *Hook. f. Ic. Pl.* t. 1056 = *Commidensibus spurium*.
- gymnocephalus, *A. Gray, in Proc. Am. Acad.* xv. (1880) 32.—Texas; Mexic.
- Haenkei, *Nees, Gen. et Sp. Aster.* 63.—Chili.
- Hallii, *A. Gray, in Proc. Am. Acad.* viii. (1872) 383.—Am. bor. occ.
- Hauptii, *Ledeb. Fl. Alt.* iv. 100.—Sibir.
- Hauptii, *Turcz. ex DC. Prod.* v. 256 = *dahuricus*.
- Haydeni, *Porter, in Hayden, Geol. Rep.* 1871 (1872) 485 = *pulchellus*.
- hebecladus, *DC. Prod.* v. 242 = *multiflorus*.
- Helenium, *Scop. Fl. Carn. ed. II.* ii. 171 = *Emula Helenium*.
- helenium, *F. Muell. Fragm.* v. 66 = *Olearia heterophylla*.

**ASTER:**—  
*Heritii*, Klatt, *Comp. Herb. Schlag. Hochs.* 368.—  
 Az. temp.  
*Herveyi*, A. Gray, *Man. Bot. U. St. ed. V.* 230.—Am.  
 bor.  
*hasperius*, A. Gray, *Syn. Fl. N. Am. i. ii.* 192.—Am.  
 bor. occ.  
*heterochaeta*, C. B. Clarke, *Comp. Ind.* 44 = *Hetero-*  
*chaeta asteroides*.  
*heteromallus*, Wender. in *Schrift. Marb. ii.* (1831) vi.  
 54 = *undulatus*.  
*heterophyllus*, Nees, *Syn. Aster.* 15 = *paniculatus*.  
*heterophyllus*, Thunb. *Prod. Pl. Cap.* 180 = *Athrixia*  
*heterophylla*.  
*heterophyllus*, Willd. *Sp. Pl. iii.* 55 = *cordifolius*.  
*heterophyllus*, Schloss. & Vukot. *Syll. Fl. Croat.* 55.—  
 Croatia.  
*Heynei*, F. Muell. *Fragm. v.* 86 = *Olearia xerophila*.  
*hiemalis*, Nees, *Gen. et Sp. Aster.* 77 = *longifolius*.  
*himalaisus*, C. B. Clarke, *Comp. Ind.* 43.—Reg.  
 Himal.  
*hirsuticaulis*, Lindl. in *DC. Prod. v.* 242 = *diffusus*.  
*hirsutus*, Host, *Fl. Austr. ii.* 485 = *alpinus*.  
*hirsutus*, Harv. in *Harv. & Sond. Fl. Cap. iii.* 80.—Afr.  
 austr.  
*hirtellus*, Lindl. in *DC. Prod. v.* 233 = *sagittifolius*.  
*hirtus*, Harv. in *Harv. & Sond. Fl. Cap. iii.* 82.—Afr.  
 austr.  
*hirtus*, C. Koch, in *Linnaea*, xxiii. (1850) 701.—  
 Armenia.  
*hirtus*, Scop. *Fl. Carn. ed. II. ii.* 173 = *Inula hirta*.  
*hirtus*, Thunb. *Prod. Pl. Cap.* 159 = *Felicia angusti-*  
*folia*.  
*hispidus*, Baker, in *Saund. Ref. Bot. t.* 342.—Afr.  
 austr.  
*hispidus*, Lam. *Encyc. i.* 307 = *punicens*.  
*hispidus*, Thunb. *Fl. Jap.* 315 = *Heteropappus hispidus*.  
*holosericeus*, Forst. f. *Prod. 56. n.* 296 = *Celmisia holose-*  
*rica*.  
*homolepis*, F. Muell. *Fragm. v.* 65 = *Olearia homolepis*.  
 Hooker, *Forbes, Hort. Woburn.* 189.—Hab. 1  
*horizontalis*, Desf. *Cat. Hort. Par. ed. III.* 402 = *dif-*  
*fusus*.  
*Huegelii*, F. Muell. *Fragm. v.* 79 = *Olearia ciliata*.  
*humilis*, Banks & Soland. ex Hook. f. *Fl. N. Zel. i.*  
 125 = *Vittadinia australis*.  
*humilis*, Willd. *Sp. Pl. iii.* 2038 = *infirmus*.  
*hungaricus*, Poir. *Encyc. Suppl. i.* 496 = *salignus*.  
 Hunnemann, E. Forst. ex Forbes, *Hort. Woburn.* 189.  
 —Hab. 1  
*hyberna*, E. Forst. ex Forbes, *l. c.*—Hab. 1  
*hydrabadensis*, Wall. *Cat. n.* 2973 = *Pulicaria Wighti-*  
*ana*.  
*hygrophilus*, A. Cunn. ex DC. *Prod. v.* 269 = *Olearia*  
*hygrophila*.  
*hypsifolius*, Berg. *Desc. Pl. Cap.* 287 = *Felicia angusti-*  
*folia*.  
*hypsifolius*, Cav. *l. c.* t. 232 = *sedifolius*.  
*hypsifolius*, Linn. *Mant.* 114 = *acris*.  
*ibericus*, Stev. ex Bieb. *Fl. Taur. Cauc. ii.* 311 =  
 A. Amellus.  
*ignotus*, Kunth & Bouché, *Ind. Sem. Hort. Berol.*  
 (1845) 11.—Ind. or.  
*iliifolius*, A. Cunn. ex DC. *Prod. v.* 268 = *Olearia*  
*myrsinoides*.  
*illitus*, F. Muell. *Fragm. v.* 76 = *Olearia elliptica*.  
*imbricatus*, Linn. *Pl. Rav. Afr. 21.*—Afr. austr.  
*inaequatus*, Walp. *Rep. ii.* 574 = *arenarioides*.  
*inaequalis*, Hill, *Hort. Kew.* 16.—Am. bor.  
*incanus*, A. Gray, in *Bot. Calif. i.* 322.—Calif.; Mexic.  
*incanus*, Fisch. in *Mém. Soc. Nat. Mosc. iii.* (1812) 76.  
 —Sibir.  
*inconspicuus*, Less. in *Linnaea*, v. (1830) 143.—  
 Mexic.  
*indicus*, Heyne, in *Wall. Cat. n.* 2971 = *Pulicaria*  
*Wightiana*.  
*indicus*, Linn. *Sp. Pl.* 876 = *Boltonia indica*.  
*infirmus*, Michx. *Fl. Bor. Am. ii.* 109.—Am. bor.  
*inflexus*, Desf. *Tabl. ed. II.* 122.—Hab. 1  
*integrifolius*, Franch. in *Mém. Soc. Sc. Nat. Cherb.*  
 xxiv. (1884) 224.—China.  
*integrifolius*, Nutt. in *Trans. Am. Phil. Soc. Ser. II.*  
 vii. (1841) 291.—Am. bor. occ.  
*intermedius*, Turcz. ex DC. *Prod. vii.* 272 = *flaccidus*.  
*intybacus*, Kunth & Bouché, *Ind. Sem. Hort. Berol.*  
 (1845) 11 = *tataricus*.  
*inulaefolius*, Boiss. & Bal. ex Boiss. *Fl. Orient. iii.* 159.  
 —Reg. Caucas.

**ASTER:**—  
*inuloides*, D. Don, *Prod. Fl. Nep.* 178 = *Erigeron*  
*multiradiatus*.  
*inuloides*, Fisch. ex DC. *Prod. v.* 231 = *sibiricus*.  
*iodochrous*, F. Muell. *Fragm. v.* 81 = *Olearia iodochrom.*  
*ircutianus*, DC. *Prod. v.* 229 = *tataricus*.  
*italicus*, Hill, *Veg. Syst. ii.* 88.—Italia.  
*jamaicensis*, Less. in *Linnaea*, v. (1830) 144.—Mexic.;  
 Ind. occ.  
*japonicus*, Less. ex Nees, *Gen. et Sp. Aster.* 33, 34.—  
 Japon.  
*juncus*, Ait. *Hort. Kew.* iii. 204.—Am. bor.  
*juncus*, Nees, *Syn. Aster.* 26 = *tenuifolius*.  
 Kayserianus, Schur, *Enum. Pl. Transz.* 306.—  
 Europ.  
 Kingii, Eaton, *Bot. King, Exp.* 141. t. 16.—Am. bor. occ.  
 Kraussii, Harv. in *Harv. & Sond. Fl. Cap. iii.* 84.—Afr.  
 austr.  
 Kumleini, Fries, ex A. Gray, *Syn. Fl. N. Am. i. ii.* 179  
 = *oblongifolius*.  
*lacerus*, Lindl. ex DC. *Prod. v.* 231 = *sibiricus*.  
*lacunarum*, Aitch. & Hemsl. in *Journ. Linn. Soc. xix.*  
 (1882) 168.—Afghan.  
*laetus*, Fisch. ex Ledeb. *Fl. Ross. ii.* 479 = *punctatus*.  
*laevigatus*, Hook. *Bot. Mag. t.* 2995 = *laevis*.  
*laevigatus*, Lam. *Encyc. i.* 307 = *Novi-Belgii*.  
*laevigatus*, Pursh, *Fl. Am. Sept. ii.* 558 = *longifolius*.  
*laevigatus*, Willd. *Sp. Pl. iii.* 2046 = *versicolor*.  
*laevis*, Lindl. in *Bot. Reg. t.* 1500 = *versicolor*.  
*laevis*, Linn. *Sp. Pl.* 876.—Am. bor.  
*laevis*, Vahl, ex DC. *Prod. v.* 238 = *longifolius*.  
 Laka, C. B. Clarke, *Comp. Ind.* 49.—Reg. Himal.  
*Lamarckianus*, Nees, *Gen. et Sp. Aster.* 100 = *panicu-*  
*latus*.  
*lanceolatus*, Willd. *Sp. Pl. iii.* 2050 = *paniculatus*.  
*lanceolatus*, Nutt. *Gen. Am. ii.* 158 = *salicifolius*.  
*lanuginosus*, Wendl. *Beitr. ii.* 9.—Afr. austr.  
*lasiocarpus*, Harv. in *Harv. & Sond. Fl. Cap. iii.* 76.—  
 Afr. austr.  
*lateralis*, Hort. Bonn. ex Nees, *Gen. et Sp. Aster.* 74 =  
*longifolius*.  
*latifolius*, Desf. *Cat. Hort. Par. ed. III.* 176 = *macro-*  
*phyllus*.  
*latifolius*, Banks, ex Steud. *Nom. ed. II. i.* 155 =  
*acuminatus*.  
*latifolius*, Mill. *Gard. Dict. ed. VIII. n.* 26 = *trinervis*!  
*latureanus*, Franch. in *Mém. Soc. Sc. Nat. Cherb.*  
 xxiv. (1884) 224.—China.  
*lavandulaceus*, Willd. ex DC. *Prod. v.* 274.—Mexic.  
*laxifolius*, Lindl. in *Hook. Fl. Bor. Am. ii.* 10 =  
*juncus*.  
*laxifolius*, Nees, *Gen. et Sp. Aster.* 69 = *longifolius*.  
*laxus*, Torr. & Gray, *Fl. N. Am. ii.* 134 = *Novi-Belgii*.  
*laxus*, Willd. *Enum. Hort. Berol. ii.* 857 = *panicu-*  
*latus*.  
*ledifolius*, A. Cunn. ex DC. *Prod. v.* 269 = *Olearia*  
*ledifolia*.  
*ledifolius*, Pursh, *Fl. Am. Sept. ii.* 544 = *nemoralis*.  
*ledophyllus*, A. Gray, in *Proc. Am. Acad. xvi.* (1880)  
 98 = *Engelmanni*.  
*leiocarpus*, Harv. in *Harv. & Sond. Fl. Cap. iii.* 84.—  
 Afr. austr.  
*Lehmannii*, F. Muell. *Fragm. v.* 66 = *Olearia heleophila*.  
*leiophyllus*, Franch. & Sav. *Enum. Pl. Jap. i.* 223.—  
 Japon.  
*leiophyllus*, Schloss. & Vukot. *Syll. Fl. Croat.* 56 =  
*salignus*.  
 Lemmon, A. Gray, *Syn. Fl. N. Am. i. ii.* 199.—  
 Arizona.  
*lepidophyllus*, Pers. *Syn. ii.* 442 = *Olearia lepidophylla*.  
*leptophyllus*, Desf. *Tabl. ed. II.* 268; *DC. Prod. v.* 256.  
 —Am. bor.  
*leptophyllus*, Fisch. *Hort. Gorenk. ed. II.* (1812) 39,  
 nomen.—Sibir.  
*leptophyllus*, Hort. Par. ex DC. *Prod. v.* 242 = *eri-*  
*coides*.  
 Lerchenfeldianus, Schur, *Enum. Pl. Transz.* 306.—  
 Hungar.  
*leucanthemus*, Desf. *Cat. Hort. Par. ed. III.* 401 =  
*Tradescanti*.  
*leucanthemus*, Rafn. in *Med. Repos. N. York*, v. (1808)  
 359.—Am. bor.  
*liatroides*, Muhl. ex DC. *Prod. v.* 230 = *surculosus*.  
*liacinus*, Hoffmgg. *Vera. Pf.* 41.—Hab. 1  
 Lima, Lindl. in *DC. Prod. v.* 230.—Mexic.  
*linariifolius*, Linn. *Sp. Pl.* 874.—Am. bor.  
 Linden, Sch. Bip. in *Seem. Bot. Voy. Herald*, 302.—  
 Mexic.

**ASTER:**—  
*Lindleyanus*, Torr. & Gray, *Fl. N. Am. ii.* 122.—Am.  
 bor.  
*linifolius*, Burm. f. *Prod.* 27 = *Senecio rosmarinifolius*.  
*linifolius*, Harv. in *Harv. & Sond. Fl. Cap. iii.* 81.—  
 Afr. austr.  
*linifolius*, Linn. *Sp. Pl.* 874 = *acris*.  
*linifolius*, Torr. & Gray, *Fl. N. Am. ii.* 162 = *subu-*  
*latus*.  
*linoides*, Hort. Gaybac. ex DC. *Prod. v.* 221 = *Felicia*  
*cafferorum*.  
*Linosyris*, Bernh. *Syst. Vers. Erf.* 151.—Europ.  
*liratus*, Sims, *Bot. Mag. t.* 1509 = *Olearia stellulata*.  
*lithospermifolius*, Desf. *Tabl. ed. II.* 268; *DC. Prod. v.*  
 259 = *altaicus*!  
*litoralis*, Phil. in *Anal. Univ. Chil.* (1878) 486.—  
 Chili.  
*lividus*, E. Forst. ex Forbes, *Hort. Woburn.* 189.—  
 Hab. 1  
*longicaulis*, Desf. ex DC. *Prod. v.* 253 = *A. Tripolium*.  
*longifolius*, Desf. *Cat. Hort. Par. ed. III.* 400.—  
 Hab. 1  
*longifolius*, A. Gray, *Man. Bot. U. St. ed. V.* 233 =  
*Novi-Belgii*.  
*longifolius*, Lam. *Encyc. i.* 306.—Am. bor.  
*longifolius*, Nees, *Syn. Aster.* 26 = *laxifolius*.  
*longipes*, Gardn. in *Hook. Lond. Journ. Bot. vii.* (1848)  
 78 = *Leucopsis scaposa*.  
*lucidus*, Hort. Kew. ex Loud. *Hort. Brit.* 347 = *laevis*.  
*lucidus*, Wender. in *Flora*, xii. (1829) t. Erg. 25 =  
*punicens*.  
*lucidus*, Moench, *Meth. Suppl.* 252.—Hab. 1  
*lusitanicus*, Brot. *Phyt. 63. t.* 29 = *aragonensis*.  
*lutescens*, Torr. & Gray, *Fl. N. Am. ii.* 160 = *ptarmi-*  
*coides*.  
*luxurians*, Spreng. *Syst. iii.* 538; Nees, *Gen. et Sp.*  
*Aster.* 83 = *Novi-Belgii*.  
*lyratus*, Nees, *Gen. et Sp. Aster.* 188, in syn. = *Olearia*  
*stellulata*.  
 Maackii, Regel, in *Mém. Acad. Pétersb. Sér. VII. iv.*  
 (1861) n. iv. 81.—Japon.  
 Macleani, E. Forst. ex Forbes, *Hort. Woburn.* 189.—  
 Hab. 1  
*macrophyllus*, Linn. *Sp. Pl. ed. II. ii.* 1232.—Am. bor.  
*macrorrhizus*, A. Cunn. ex DC. *Prod. v.* 260 = *Vitta-*  
*dinia macrorrhiza*.  
*macrorrhizus*, Thunb. *Prod. Pl. Cap.* 159.—Afr. austr.  
*magellanicus*, Lam. *Illustr. iii.* 259. t. 681 = *Perezia*  
*lactuoides*.  
*magellanicus*, Spreng. *Syst. iii.* 526 = *Chilotrachelium*  
*amelloideum*.  
*magniflorus*, F. Muell. *Fragm. v.* 80 = *Olearia magni-*  
*flora*.  
*marginatus*, H. B. & K. *Nov. Gen. et Sp. iv.* 91.—N.  
 Granat.  
*maritimus*, Saliab. *Prod.* 198 = *A. Tripolium*.  
 Martii, Baker, in *Mart. Fl. Bras. vi.* iii. 23.—Bras.  
*marylandicus*, Michx. *Fl. Bor. Am. ii.* 108 = *Serico-*  
*carpus conyzoides*.  
*maximus*, Less. *Syn. Comp.* 182 = *Erigeron maximus*.  
*megalophyllus*, F. Muell. *Fragm. v.* 70 = *Olearia*  
*megalophylla*.  
*megapotaamicus*, Spreng. *Syst. iii.* 526.—Bras.  
*Menziesii*, Lindl. in *DC. Prod. v.* 243.—Am. bor. occ.  
*mesopotamicus*, Steud. *Nom. ed. I.* 82 = *megapo-*  
*tamicus*.  
*mesopotamicus*, Spreng. *Nachr. i. Bot. Gart. Halle,*  
 13.—Hab. 1  
*mespilifolius*, Less. *Syn. Comp.* 180 = *Nidorella mespi-*  
*lifolia*.  
*microcephalus*, Franch. & Sav. *Enum. Pl. Jap. i.*  
 223.—Japon.  
*microphyllus*, Labill. *Nov. Holl. Pl. ii.* 51 = *Olearia*  
*lepidophylla*.  
*microphyllus*, Torr. ex Lindl. in *DC. Prod. v.* 244 =  
*adnatus*.  
*microphyllus*, Vent. *Jard. Malm. sub t.* 83 = *Olearia*  
*ramulosa*.  
*microspermus*, Harv. in *Harv. & Sond. Fl. Cap. iii.* 72.  
 —Afr. austr.  
 Milleri, Forbes, *Hort. Woburn.* 189.—Hab. 1  
*mirabilis*, Torr. & Gray, *Fl. N. Am. ii.* 165.—Am.  
 bor.  
*miser*, [Dryand. in] Ait. *Hort. Kew. ed. I. iii.* 205 =  
*Tradescanti*.  
*miser*, Lam. *Encyc. i.* 308 = *virgatus*.  
*miser*, Linn. *Sp. Pl.* 877 (delend.—Cf. A. Gray, *Syn.*  
*Fl. i. ii.* 172).

## ASTER:—

*miser*, Nutt. Gen. Am. ii. 158 = diffusus.  
*Mitchellii*, F. Muell. Fragm. v. 78.—Austral.  
*modestus*, Lindl. in DC. Prod. v. 231.—Am. bor. occ.  
*mollisculus*, Wall. Cat. n. 2972.—Reg. Himal.  
*monanthus*, Vell. Fl. Flum. viii. t. 121.—Bras.  
*mongolicus*, Franch. Pl. Davidian. i. 161.—As. or.  
*monocephalus*, Boiss. in Bal. ex Boiss. Fl. Orient. iii.  
 160 = caucasicus.  
*montanus*, All. Fl. Pedem. i. 195 = Inula montana.  
*montanus*, Nutt. Gen. Am. ii. 155 = sericeus.  
*montanus*, R. Br. in Richards. App. Frankl. Journ. ed.  
 I. 749 = sibiricus.  
*montevideensis*, Griseb. in Goett. Abh. xix. (1874) 170  
 = Leucopsis diffusa.  
*monticolus*, Lindl. ex DC. Prod. v. 287 = Erigeron  
 monticolus.  
*Mooneyi*, F. Muell. Fragm. viii. 144.—Austral.  
*moranensis*, H. B. & K. Nov. Gen. et Sp. iv. 93.—  
 Mexic.  
*Muehlenbergii*, Tausch, in Flora, xxii. (1839) 77, in  
 adnot. = amplexicaulis.  
*Muelleri*, F. Muell. Census, 78.—Austral.  
*multiceps*, Lindl. in DC. Prod. v. 237 = oblongifolius.  
*multiflorus*, [Dryand. in] Ait. Hort. Kew. ed. I. iii.  
 116.—Am. bor.; Mexic.  
*multiflorus*, Bertol. Misc. Bot. v. t. 5 = dumosus.  
*multiflorus*, Nutt. Gen. Am. ii. 155 = vimineus.  
*multiradiatus*, Wall. Cat. n. 2969 = Erigeron mul-  
 tiradiatus.  
*muricatus*, F. Muell. Fragm. v. 66 = Olearia muricata.  
*muricatus*, Thunb. Prod. Pl. Cap. 159 = Felicia  
 muricata.  
*mutabilis*, [Dryand. in] Ait. Hort. Kew. ed. I. iii. 205  
 = Novi-Belgii.  
*mutabilis*, Vell. Fl. Flum. viii. t. 122.—Bras.  
*mutabilis*, Linn. Sp. Pl. 876 (sp. obscura).—Am. bor.  
*mutabilis*, Willd. Sp. Pl. iii. 2045 = versicolor.  
*mutatus*, Torr. & Gray, Fl. N. Am. ii. 142 = modestus.  
*myrtilus*, Carr. in Rev. Hort. (1866) 439.—Hab.?  
*myrsinoides*, Labill. Nov. Holl. Pl. ii. 53. t. 202 =  
 Olearia myrsinoides.  
*myrtifolius*, Willd. Enum. Hort. Berol. Suppl. 59 =  
 miser.  
*namaquanus*, Harv. in Harv. & Sond. Fl. Cap. iii. 79.  
 —Afr. austr.  
*nanus*, E. Mey. ex DC. Prod. v. 218 = Mairia microce-  
 phala.  
*natalensis*, Harv. in Harv. & Sond. Fl. Cap. iii. 81.—  
 Afr. austr.  
*Neesii*, Sch. Bip. in Flora, xxxix. (1856) 354 =  
 Chamissonia.  
*nemorialis*, [Dryand. in] Ait. Hort. Kew. ed. I. iii. 198.  
 —Am. bor.  
*Nernstii*, F. Muell. Fragm. v. 81 = Olearia Nernstii.  
*nervosus*, Mill. Gard. Dict. ed. VIII. n. 23.—Am. bor.  
*nitidulus*, DC. in Wight. Contrib. 9.—Ind. or.  
*nivalis*, Adam, in Weber & Mohr, Beitr. i. 67 =  
 alpinus.  
*Notanus*, Sch. Bip. ex Nym. Consp. 387 = A. Amellus.  
*notosericeus*, Griseb. in Goett. Abh. xxiv. (1879) 178.—  
 Reg. Argent.  
*Novae-Angliae*, Linn. Sp. Pl. 875.—Am. bor.  
*Novae-Scotiae*, Forbes, Hort. Woburn. 189; Steud.  
 Nom. ed. II. i. 156.—N. Scotia.  
*Novi-Belgii*, Linn. Sp. Pl. 877.—Am. bor.  
*nudicaulis*, Lam. Encyc. i. 308 = Lagenophora Com-  
 mersonii.  
*nudiflorus*, Nutt. Gen. Am. ii. 157 = A. Radula.  
*Nuttallii*, Torr. & Gray, Fl. N. Am. ii. 126 = adscen-  
 dens.  
*obcordatus*, F. Muell. Fragm. v. 69 = Olearia obcordata.  
*obliquus*, DC. Prod. v. 237 = carneus.  
*obliquus*, Nees, Syn. Aster. 27 = salicifolius.  
*oblongifolius*, Nutt. Gen. Am. ii. 156.—Am. bor.  
*obovatus*, Ell. Sketch, ii. 368 = reticulatus.  
*obovatus*, C. A. Mey. in Ledeb. Fl. Alt. iv. 95.—Sibir.  
 altaic.  
*obtusatus*, Thunb. Prod. Pl. Cap. 159.—Afr. austr.  
*occidentalis*, Torr. & Gray, Fl. N. Am. ii. 164.—Am.  
 bor. occ.  
*ochraceus*, H. B. & K. Nov. Gen. et Sp. iv. 94 =  
 Tetramolopium ochraceum.  
*Oculus-Christi*, Cav. ex Steud. Nom. ed. II. i. 156 =  
 Inula Oculus-Christi.  
*odontophyllus*, Wall. Cat. n. 3285 = Senecio linifolius.  
*odorus*, All. Fl. Pedem. i. 197.—Italia.  
*officinalis*, All. l. c. 194 = Inula Helenium.

## ASTER:—

*oliganthemus*, F. Muell. Census, 78.—Austral.  
*onustus*, Nees, Gen. et Sp. Aster. 122 = Novi-Belg. i.  
*oolentangiensis*, Riddell, Syn. Fl. W. States, 55 =  
 azureus.  
*oppositifolius*, Linn. Amoen. Acad. v. 369 = Cymba-  
 lariae.  
*orarius*, F. Muell. Fragm. v. 78 = Olearia glutinosa.  
*oreganus*, Torr. & Gray, Fl. N. Am. ii. 163.—Am.  
 bor. occ.  
*orientalis*, S. G. Gmel. It. i. 155. t. 36. f. 1 = Inula  
 britannica.  
*ornatus*, Hort. Angl. ex Steud. Nom. ed. II. i. 156 =  
 Herveyi.  
*Ottonis*, E. Forst. ex Forbes, Hort. Woburn. 189.—  
 Hab.?  
*pellens*, Willd. Enum. Hort. Berol. Suppl. 58 =  
 patulus.  
*pallidulus*, B. C. Vog. in Trew, Pl. Rar. t. 28 = cor-  
 difolius.  
*Palmeri*, A. Gray, in Proc. Am. Acad. xvii. (1881-82)  
 209.—Texas.  
*paludosus*, [Dryand. in] Ait. Hort. Kew. ed. I. iii. 201.  
 —Am. bor.  
*palustris*, Lam. Fl. Fr. ii. 143 = A. Tripolium.  
*panduratus*, Nees, ex Walp. in Nov. Act. Nat. Cur.  
 xix. Suppl. i. (1843) 258.—China.  
*paniculatus*, [Dryand. in] Ait. Hort. Kew. ed. I. iii.  
 207 = Lindleyanus.  
*paniculatus*, Lam. Encyc. i. 306.—Am. bor.  
*paniculatus*, Mill. Gard. Dict. ed. VIII. n. 24.—Hab.?  
*paniculatus*, Muhl. in Ell. Sketch, ii. 365 = sagitti-  
 folius.  
*paniculatus*, Nutt. Gen. Am. ii. 156 = undulatus.  
*paniculatus*, Willd. Sp. Pl. iii. 2035 = cordifolius.  
*pannonicus*, Jacq. Hort. Vindob. i. 3 = A. Tripolium.  
*pannosus*, F. Muell. Fragm. v. 83 = Olearia pannosa.  
*Pappei*, Harv. in Harv. & Sond. Fl. Cap. iii. 79.—  
 Afr. austr.  
*papposus*, Willd. ex Spreng. Syst. iii. 525 = Printzia  
 Bergii.  
*Parryi*, A. Gray, in Am. Natural. viii. (1874) 212.—  
 Am. bor. occ.  
*parviflorus*, A. Gray, in Bot. Calif. i. 322.—Mexic.  
*parviflorus*, Darlingt. Fl. Cestr. 446 = diffusus.  
*parviflorus*, Nees, Syn. Aster. 29 = Tradescanti.  
*patens*, [Dryand. in] Ait. Hort. Kew. ed. I. iii. 201.—  
 Am. bor.  
*patensissimus*, Lindl. in DC. Prod. v. 232 = patens.  
*Pattersoni*, A. Gray, in Proc. Am. Acad. xiii. (1878)  
 272.—Colorado.  
*patulus*, Lam. Encyc. i. 308.—Am. bor.  
*paucidentatus*, F. Muell. Fragm. v. 66 = Olearia  
 paucidentata.  
*pauciflorus*, Lindl. ex DC. Prod. v. 231 = sibiricus.  
*pauciflorus*, Martens, in Bull. Acad. Brux. viii. (1841)  
 67 = ericoides.  
*pauciflorus*, Nutt. Gen. Am. ii. 154.—Am. bor.; Mexic.  
*peduncularis*, Wall. Cat. n. 2967 = asperulus.  
*pellitus*, H. B. & K. Nov. Gen. et Sp. iv. 91.—  
 N. Granat.  
*pendulus*, [Dryand. in] Ait. Hort. Kew. ed. I. iii. 205  
 = diffusus.  
*pensilvanicus*, Poir. Encyc. Suppl. i. 498 = laevis.  
*peregrinus*, Less. in Linnaea, vi. (1831) 123 = folia-  
 ceus.  
*peregrinus*, Pursh, Fl. Am. Sept. ii. 556.—As. or.;  
 Am. bor. arct.  
*perenioides*, Less. Syn. Comp. 167 = Mairia pere-  
 nioides.  
*persoonioides*, A. Cunn. in DC. Prod. v. 267 = Olearia  
 persoonioides.  
*pesthensis*, DC. Prod. v. 237.—Hungar.  
*petiolatus*, Harv. Thes. Cap. ii. 35. t. 154.—Afr. austr.  
*philadelphicus*, Bart. Fl. Phil. Prod. 81.—Am. bor.  
*phlogifolius*, Muhl. in Willd. Sp. Pl. iii. 2034 =  
 patens.  
*phlogopappus*, Labill. Nov. Holl. Pl. ii. 49. t. 495 =  
 Olearia stellulata.  
*phlogotrichus*, Spreng. Syst. iii. 525 = Olearia stellu-  
 lata.  
*phylicoides*, H. B. & K. Nov. Gen. et Sp. iv. 98 =  
 Tetramolopium phylicoides.  
*phyllolaps*, Torr. & Gray, Fl. N. Am. ii. 113.—Am.  
 bor.  
*pichinchensis*, Willd. ex Nees, Gen. et Sp. Aster. 203  
 = Tetramolopium tenerimum.  
*pilosus*, Willd. Sp. Pl. iii. 2025 = ericoides.

## ASTER:—

*pimeleoides*, A. Cunn. in DC. Prod. v. 268 = Olearia  
 pimeleoides.  
*pinifolius*, F. Muell. Fragm. v. 71 = Olearia pinifolia.  
*pinifolius*, Nees, Syn. Aster. 29 = polyphyllus.  
*pinnatus*, Cav. Ic. iii. 6. t. 212 = Dysodia pubescens.  
*plantagineus*, Poepp. ex DC. Prod. v. 418 = Senecio  
 plantagineus.  
*plantaginifolius*, Nutt. ex Nees, Gen. et Sp. Aster. 299  
 = Sericocarpus conyzoides.  
*pluriflorus*, G. Don, in Loud. Hort. Brit. 346.—Afr.  
 austr.  
*Pohlil*, Baker, in Mart. Fl. Bras. vi. iii. 23.—Bras.  
*polifolius*, Linn. Sp. Pl. ed. II. 1224 = Printzia Bergii.  
*politus*, Nees, Syn. Aster. 23 = laevis.  
*polyphyllus*, Moench, Meth. Suppl. 253 = macrophyllus.  
*polyphyllus*, Pursh, ex DC. Prod. v. 245 = tenuifolius.  
*polyphyllus*, Willd. Enum. Hort. Berol. 888.—  
 Am. bor.  
*Porteri*, A. Gray, in Proc. Am. Acad. xvi. (1880) 89.  
 —Am. bor. occ.  
*potosinus*, A. Gray, l. c. xv. (1880) 32.—Mexic.  
*pradensis*, Phil. in Linnaea, xxviii. (1856) 729.—  
 Chili.  
*praecaltus*, Torr. & Gray, Fl. N. Am. ii. 184 = Novi-  
 Belgii.  
*praecaltus*, Poir. Encyc. Suppl. i. 493 = salicifolius.  
*praecox*, Lindl. in Hook. Fl. Bor. Am. ii. 9 = Lind-  
 leyanus.  
*praecox*, Mill. Gard. Dict. ed. VIII. n. 19 = pyrenaes.  
*praecox*, Willd. Enum. Hort. Berol. Suppl. 58 =  
 patulus.  
*pratensis*, Rafin. Fl. Ludov. 67.—Am. bor.  
*Preissii*, F. Muell. Fragm. v. 66 = Olearia heicophila.  
*preanthoides*, Muhl. in Willd. Sp. Pl. iii. 2046.—  
 Am. bor.  
*Prescottii*, Lindl. in DC. Prod. v. 231 = sibiricus.  
*procumbens*, Mill. Gard. Dict. ed. VIII. n. 32.—  
 Mexic.  
*propinquus*, A. Cunn. ex DC. Prod. v. 270 = Olearia  
 ramulosa.  
*pseudamellus*, Wender. in Schrift. Marb. ii. (18 1)  
 226 = amelloides.  
*pseudamellus*, Hook. f. Fl. Brit. Ind. iii. 249.—  
 Ind. or.  
*pseudamellus*, DC. Fl. Fr. Suppl. v. 469 = A.  
 Amellus.  
*pseudodiffusus*, E. Forst. ex Forbes, Hort. Woburn.  
 189.—Hab.?  
*pseudodumosus*, E. Forst. ex Forbes, l. c.—Hab.?  
*ptarmicoides*, Torr. & Gray, Fl. N. Am. ii. 160.—  
 Am. bor.  
*pubescens*, Hornem. Hort. Hafn. Suppl. 98 = hetero-  
 phyllus.  
*pubescens*, Lam. Encyc. i. 307 = tataricus.  
*pubescens*, Moench, Meth. 600 = Inula squarrosa.  
*pubescens*, Nees, Syn. Aster. 16 = sagittifolius.  
*pulchellus*, Eaton, in Bot. King, Exp. 143. t. 16.—  
 Am. bor. occ.  
*pulchellus*, Hohen. in Bull. Soc. Nat. Mosc. vi. (1833)  
 255 = alpinus.  
*pulchellus*, Willd. Sp. Pl. iii. 2019 = Erigeron pul-  
 chellus.  
*pulchellus*, Turcz. ex Herd. in Bull. Soc. Nat. Mosc.  
 xxxviii. (1865) i. 376 = flaccidus.  
*pulcherrimus*, Lodd. Bot. Cab. i. t. 6 = linarifolius.  
*Pulicaria*, All. Fl. Pedem. i. 197 = Pulicaria vulgaris.  
*pulicaria*, Scop. Fl. Carn. ed. II. ii. 172 = Pulicaria  
 vulgaris.  
*pulverulentus*, Hoffmugg. Verz. Pfl. Nachtr. i. (1834)  
 165 = Olearia stellulata.  
*pumilus*, Banks & Soland. ex Hook. f. Fl. N. Zeal. i.  
 125 = Vittadinia australis.  
*pumilus*, Fisch. Cat. Hort. Gorenk. (1808) 62; ed. II.  
 (1812) 39 = altaicus.  
*punctatus*, Lapeyr. Hist. Abr. Pl. Pyr. 513 = Jasionis  
 tuberosa.  
*punctatus*, Waldst. & Kit. Pl. Rar. Hung. ii. t. 109 =  
 acris.  
*punicus*, Ell. Sketch, ii. 255 = Elliottii.  
*punicus*, Linn. Sp. Pl. 876.—Am. bor.  
*purpurascens*, Sch. Bip. in Seem. Bot. Voy. Herald.  
 166.—Mexic.  
*purpuratus*, Nees, Gen. et Sp. Aster. 118 = virgatus.  
*purpureo-caerulescens*, Hill, Hort. Kew. 17.—Am. bor.  
*purpureus*, Guedenst. ex Ledeb. Fl. Ross. ii. 477 =  
 A. Amellus?  
*purpureus*, Jacq. ex Steud. Nom. ed. I. 88.—Hab.?

**ASTER** :—  
*paullus*, Hornem. Hort. Hafn. ii. 812.—Hab. ?  
*pygmaeus*, Lindl. in DC. Prod. v. 228.—Am. arct.  
*pyrenaeus*, DC. Fl. Fr. iv. 146.—Mont. Pyren.  
*tyrenaticus*, Pourr. in Mém. Acad. Toul. iii. (1788) 308  
 = *Erigeron uniflorus*.  
*pyropappus*, Boiss. Fl. Orient. iii. 158.—Afghan.  
*quercifolius*, Less. ex Walp. Rep. vi. 123 = *Erigeron*  
*quercifolius*.  
*quercifolius*, Sieber, ex DC. Prod. v. 272 = *Olearia*  
*stellulata*.  
*quensis*, Willd. ex Spreng. Syst. iii. 533.—Ecuador.  
*racemosus*, Ell. Sketch, ii. 348.—Am. bor.  
*Radia*, (Dryand. in) Ait. Hort. Kew. ed. I. iii. 210.—  
 Am. bor.  
*Radula*, Less. in Linnaea, vi. (1831) 125 = *Chamis-*  
*sonia*.  
*radulans*, A. Gray, in Proc. Am. Acad. viii. (1872)  
 358.—Am. bor. occ.  
*ramosissimus*, Mill. Gard. Dict. ed. VIII. n. 21 =  
*ericoides*.  
*racemosus*, G. Don, in Loud. Hort. Brit. 346.—Am.  
 bor.  
*ramulosus*, Labill. Nov. Holl. Pl. ii. 51 = *Olearia*  
*ramulosa*.  
*ramulosus*, Lindl. in DC. Prod. v. 243 = *falcatus*.  
*ramulosus*, Nutt. in Trans. Am. Phil. Soc. Ser. II. vii.  
 (1841) 293 = *adscendens*.  
*ramunculoides*, Moench, Meth. Suppl. 254.—Hab. ?  
*recurvatus*, Guenth. ex Nees, Gen. et Sp. Aster. 97 =  
*bellidiflorus*.  
*recurvatus*, Nees, l. c. 98 = *tenuifolius*.  
*recurvatus*, Pursh, Fl. Am. Sept. ii. 556 = *Tradesc-*  
*scanti*.  
*recurvatus*, Spreng. in Schrad. Journ. Bot. (1800) 195  
 = *squarulosus*.  
*recurvatus*, Willd. Sp. Pl. iii. 2047 = *diffusus*.  
*reflexus*, Linn. Sp. Pl. 877 = *Felicia reflexa*.  
*regalis*, Salisb. Prod. 198 = *Callistephus hortensis*.  
*Regnellii*, Baker, in Mart. Fl. Bras. vi. iii. 21.—  
 Bras.  
*repens*, H. B. & K. Nov. Gen. et Sp. iv. 90. t. 332.—  
 N. Granat.  
*reticulatus*, Pursh, Fl. Am. Sept. ii. 548.—Am. bor.  
*reticulatus*, A. Cunn. ex Hook. f. Fl. N. Zeal. i. 148 =  
*Senecio glastifolius*.  
*retroflexus*, Lindl. in DC. Prod. v. 242.—Am. bor.  
*Riversii*, Hort. ex Decne. in Rev. Hort. Sér. IV. i.  
 (1852) 151 = *ericoides*.  
*revolutus*, F. Muell. Census, 78.—Austral.  
*rhomboides*, Lindl. ex DC. Prod. v. 230 = *tataricus*.  
*Richardsonii*, Spreng. Syst. iii. 528 = *sibiricus*.  
*rigidulus*, Desf. Tabl. ed. II. 122 = *salicifolius*.  
*rigidulus*, Nees, Syn. Aster. 29 = *leucanthemus*,  
*parulus*.  
*rigidus*, Linn. Sp. Pl. 874 (ex parte) = *linariifolius*.  
*rigidus*, Moench, Meth. Suppl. 251 = *Inula salicina*.  
*riparius*, H. B. & K. Nov. Gen. et Sp. iv. 92.—Arizona;  
 Mexic.  
*riparius*, Nees, Gen. et Sp. Aster. 280 = *pesthiensis*.  
*riparius*, Cass. ex Loud. Hort. Brit. 347.—Am. bor.  
*riparius*, Less. in Linnaea, v. (1830) 143 = *Erigeron*  
*repens*.  
*robustus*, Hort. Bonn. ex Nees, Gen. et Sp. Aster. 282  
 = *strictus*.  
*robustus*, Hort. ex Nees, l. c. 300 = *salicifolius*.  
*rostratus*, Bieb. ex Stev. in Mém. Soc. Nat. Mosc. iii.  
 (1812) 245.—Reg. Caucas.  
*rostratus*, Desf. Cat. Hort. Par. ed. III. 401 = *Novae-*  
*Angliae*.  
*rosarinifolius*, A. Cunn. ex DC. Prod. v. 263 =  
*Olearia rosarinifolia*.  
*rosarinifolius*, Spreng. Syst. iii. 526 = *obtusatus*.  
*rotundifolius*, Thunb. Prod. Pl. Cap. 160.—Afr. austr.  
*Roxburghii*, Hook. f. in Hook. Ic. Pl. xi. 45 = *Com-*  
*midendron robustum*.  
*ruber*, Forbes, Hort. Woburn. 189.—Hab. ?  
*rubicandus*, Forbes, l. c.—Hab. ?  
*rubricaulis*, Lam. Encyc. i. 305 = *laevis*.  
*rubicandus*, Harv. in Harv. & Sond. Fl. Cap. iii. 76.—  
 Afr. austr.  
*rugulosus*, Maxim. in Bull. Acad. Pétersb. xv. (1871)  
 226, 220.—Japon.  
*rupetris*, H. B. & K. Nov. Gen. et Sp. iv. 94 =  
*Tetramolopium rupestre*.  
*rusticoides*, A. Cunn. ex DC. Prod. v. 269 = *Olearia*  
*glandulosa*.  
*sagittifolius*, Ell. Sketch, ii. 262 = *undulatus*.

**ASTER** :—  
*sagittifolius*, Wedem. ex Willd. Sp. Pl. iii. 2035.—  
 Am. bor.  
*salicifolius*, Ait. Hort. Kew. iii. 203; Lam. Encyc. i.  
 306.—Am. bor.  
*salicifolius*, Nees, Syn. Aster. 26 = *longifolius*.  
*salicifolius*, Richards. App. Frankl. Journ. ed. I. 748 =  
*junceus*.  
*salicifolius*, Scholl. Fl. Barb. Suppl. 328 = *panicu-*  
*latus*.  
*salicinus*, Nees, Gen. et Sp. Aster. 171, in syn. =  
*salignus*.  
*salicinus*, Scop. Fl. Carn. ed. II. ii. 172 = *Inula*  
*salicina*.  
*salignus*, Willd. Sp. Pl. iii. 2040 = *paniculatus*.  
*salinus*, Schrad. Hort. Gotting. 9 = *A. Tripolium*.  
*salsuginosus*, Hook. Fl. Bor. Am. ii. 6, partim =  
*peregrinus*.  
*salsuginosus*, Less. in Linnaea, vi. (1831) 124 =  
*sibiricus*.  
*salsuginosus*, Richards. ex R. Br. in App. Frankl.  
 Journ. ed. I. 749 = *Erigeron salsuginosus*.  
*sanguineus*, Willd. ex Spreng. Syst. iii. 533 = *pani-*  
*culatus*.  
*satureiaefolius*, Banks, in Reliq. Houston. t. 19 = *Pectis*  
*satureioides*.  
*Sayianus*, Nutt. in Trans. Am. Phil. Soc. Ser. II. vii.  
 (1841) 294 = *modestus*.  
*scaber*, Ell. Sketch, ii. 363 = *undulatus*.  
*scaber*, Moench, Meth. Suppl. 253.—Hab. ?  
*scaber*, Thunb. Fl. Jap. 316.—Japon.  
*scaberrimus*, Less. in Linnaea, v. (1830) 143.—  
 Mexic.  
*scaberulus*, Miq. in Journ. Bot. Nierl. i. (1861) 100.—  
 China.  
*scabridus*, E. Mey. ex DC. Prod. v. 225.—Afr.  
 austr.  
*scabridus*, Hook. f. & Thoms. ex C. B. Clarke, Comp.  
 Ind. 47 = *trivervius*.  
*scabris*, Mill. Gard. Dict. ed. VIII. n. 16 = *alpinus*.  
*scabrosus*, Bertol. Misc. Bot. vi. 29 = *Sericocarpus*  
*torlifolius*.  
*scandens*, Jacq. f. ex Spreng. Syst. iii. 524 = *caroli-*  
*nianus*.  
*scapigerus*, Ledeb. Fl. Ross. ii. 472.—Sibiria.  
*scaposus*, Klatt, in Sitzb. Akad. Muench. (1878) 84 =  
*mollisculus*.  
*scapusculus*, Kit. in Linnaea, xxxii. (1863) 373 = *A.*  
*Amellus*.  
*Schreberi*, Nees, Syn. Aster. 16 = *macrophyllus*.  
*scoparius*, DC. Prod. v. 242 = *multiflorus*.  
*scoparius*, Nees, Syn. Aster. 28 = *diffusus*, *Tradescanti*.  
*scopulorum*, A. Gray, in Proc. Am. Acad. xvi. (1880)  
 98.—Am. bor. occ.  
*scopioides*, Scop. Fl. Carn. ed. II. ii. 169 = *Doronicum*  
*scopioides*.  
*scorzonerifolius*, Regel, Gartenfl. (1878) 1; et in Act.  
 Hort. Petrop. ii. (1873) 308.—Mexic.  
*secundiflorus*, Desf. Tabl. ed. II. 268 = *vimineus*.  
*secundirameus*, Zeyh. ex Sch. Bip. Tanacet. 20 =  
*Matricaria nigellaefolia*.  
*sedifolius*, Linn. Sp. Pl. 874 = *acris*.  
*seliger*, Nees, in Neuwied, Reise Nord. Am. ii. 439 =  
*diffusus*.  
*sericeus*, Vent. Jard. Cels. t. 33.—Am. bor.  
*serotinus*, Willd. Sp. Pl. iii. 2049 = *Novi-Belgii*.  
*serratifolius*, Schloss. & Vukot. Syll. Fl. Croat. 57 =  
*paniculatus*.  
*serratus*, Lag. ex DC. Prod. v. 315 = *Grindelia in-*  
*uloides*.  
*serratus*, Thunb. Prod. Pl. Cap. 160.—Afr. austr.  
*serrulatus*, Harv. in Harv. & Sond. Fl. Cap. iii. 73.—  
 Afr. austr.  
*sessilifolius*, Fisch. ex Steud. Nom. ed. II. i. 157.—  
 Am. bor.  
*setosus*, Baker, in Mart. Fl. Bras. vi. iii. 22.—Bras.  
*shastensis*, A. Gray, in Bot. Calif. i. 322.—Calif.  
*Shortii*, Lindl. ex Hook. Fl. Bor. Am. ii. 9; Riddell,  
 Syn. Pl. W. States, 55.—Am. bor.  
*sibiricus*, Lam. Encyc. i. 305 = *pyrenaeus*.  
*sibiricus*, Linn. Sp. Pl. 872.—Sibir.; Am. bor. occ.  
*sibiricus*, Turcz. ex Torr. & Gray, Fl. N. Am. ii. 107  
 = *montanus*.  
*Siemsenii*, F. Muell. Fragm. v. 71 = *Olearia viscidula*.  
*sikkimensis*, Hook. f. & Thoms. in Bot. Mag. t. 4557.  
 —Ind. or.  
*silenifolius*, Turcz. in DC. Prod. v. 227.—Sibiria.  
*simplex*, Eaton, in Bot. King, Exped. 140 = *oreganus*.

**ASTER** :—  
*simplex*, Willd. Enum. Hort. Berol. 867 = *pani-*  
*culatus*.  
*simulans*, Harv. in Harv. & Sond. Fl. Cap. iii. 73.—  
 Afr. austr.  
*sinuatus*, A. Cunn. ex DC. Prod. v. 272 = *Olearia*  
*quercifolia*.  
*Solandri*, E. Forst. ex Forbes, Hort. Woburn. 189.—  
 Hab. ?  
*solidagineus*, Michx. ex Willd. Sp. Pl. iii. 2024 =  
*Sericocarpus solidagineus*.  
*solidaginoides*, Pers. Syn. ii. 443 = *Sericocarpus solida-*  
*gineus*.  
*Sonderi*, F. Muell. Fragm. v. 83 = *Olearia grandi-*  
*flora*.  
*Sonorae*, A. Gray, Pl. Wright. ii. 76 = *riparius*.  
*sparsiflorus*, Michx. Fl. Bor. Am. ii. 112 = *dumosus*.  
*sparsiflorus*, Pursh, Fl. Am. Sept. ii. 547 = *tenui-*  
*folius*.  
*spartioides*, C. B. Clarke, Comp. Ind. 46 = *altaicus*.  
*spathularis*, Brouss. ex DC. Prod. v. 315 = *Grindelia*  
*inuloides*.  
*spathulatus*, Hort. ex Steud. Nom. ed. II. i. 157 =  
*Inula salicina*.  
*spathulatus*, Lag. ex Nees, Gen. et Sp. Aster. 283 =  
*Grindelia inuloides*.  
*spathulatus*, Lindl. in DC. Prod. v. 231.—Am. arct.  
*spathulifolius*, Maxim. in Bull. Acad. Pétersb. xvi.  
 (1871) 216.—Japon.  
*spectabilis*, Hornem. Hort. Hafn. ii. 816 = *spectabilis*.  
*spectabilis*, [Dryand. in] Ait. Hort. Kew. ed. I. iii. 209.  
 —Am. bor.  
*spectabilis*, Hook. & Arn. Bot. Beech. Voy. 146 =  
*Chamissonia*.  
*spectabilis*, Willd. Sp. Pl. iii. 2048 = *Novi-Belgii*.  
*spinosus*, Benth. Pl. Hartw. 20.—Am. bor.; Mexic.  
*spinulosus*, Chapm. Fl. S. U. St. 199.—Florida.  
*spurius*, Willd. Sp. Pl. iii. 2032 = *Novae-Angliae*.  
*squarrosulus*, Nees, Gen. et Sp. Aster. 86 = *longi-*  
*folius*.  
*squarrosus*, All. Fl. Pedem. i. 196 = *Inula spiraeifolia*.  
*squarrosus*, Banks, ex Steud. Nom. ed. II. i. 157 =  
*linariifolius*.  
*squarrosus*, Walt. Fl. Carol. 209.—Carolina.  
*Stuebelii*, F. Muell. Fragm. v. 66 = *Olearia strigosa*.  
*stellulatus*, Labill. Nov. Holl. Pl. ii. 50. t. 196 = *Olearia*  
*stellulata*.  
*stenomeres*, A. Gray, in Proc. Am. Acad. xvii. (1881-82)  
 209.—Am. bor. occ.  
*stenophyllus*, Lindl. in DC. Prod. v. 242 = *salicifolius*.  
*Stracheyi*, Hook. f. Fl. Brit. Ind. iii. 250.—Reg.  
 Himal.  
*striatus*, Champ. ex Benth. in Hook. Kew Journ. iv.  
 (1852) 233.—China.  
*strictus*, Poir. Encyc. Suppl. i. 498 = *paniculatus*.  
*strictus*, Pursh, Fl. Am. Sept. ii. 556 = *A. Radula*.  
*strictus*, Wender. in Schrift. Marb. ii. (1839) vi. 54 =  
*dracunculoides*.  
*strigosus*, Lichtenst. ex Harv. & Sond. Fl. Cap. iii. 83.  
 —Afr. austr.  
*strigosus*, Thunb. Prod. Pl. Cap. 159 = *Amellus*  
*annuus*.  
*Stuartii*, F. Muell. Fragm. v. 76 = *Olearia Stuartii*.  
*subasper*, Lindl. ex Hook. Comp. Bot. Mag. i. (1835)  
 97 = *salicifolius*.  
*subcymosus*, Bernh. ex Nees, Gen. et Sp. Aster. 138 =  
*macrophyllus*.  
*subspicatus*, Nees, l. c. 74 = *Douglasii*.  
*subulatus*, Hort. ex Steud. Nom. ed. II. i. 157 =  
*ericoides*.  
*subulatus*, Michx. Fl. Bor. Am. ii. 111.—Am. bor.  
*succulentus*, Gilib. Exercit. i. 174 = *A. Tripolium*.  
*surculosus*, Michx. Fl. Bor. Am. ii. 113.—Am. bor.  
*tanacetifolius*, H. B. & K. Nov. Gen. et Sp. iv. 95.—  
 Calif.; Mexic.  
*tardiflorus*, Linn. Sp. Pl. ed. II. 1231.—Am. bor.  
*tardiflorus*, Willd. Sp. Pl. iii. 2049 = *Novi-Belgii*.  
*tataricus*, Linn. f. Suppl. 373.—Tataria.  
*tataricus*, Turcz. in Bull. Soc. Nat. Mosc. (1833) 94 =  
*sibiricus*.  
*taxifolius*, Linn. Pl. Afr. 22; Amoen. Acad. vi. 102  
 = *Moiria taxifolia*.  
*tenellus*, Linn. ll. cc. = *Felicia fragilis*.  
*tenellus*, Thunb. Fl. Cap. 686.—Afr. austr.  
*tener*, Harv. in Harv. & Sond. Fl. Cap. iii. 80.—Afr.  
 austr.  
*tenerimus*, Less. in Linnaea, iv. (1829) 120 = *Tetra-*  
*molopium tenerimum*.

## ASTER:—

- tenuis, Kellogg, in Proc. Calif. Acad. vii. (1877) 114.—Calif.  
 tenuiculus, Bart. Fl. Phil. Prod. 81.—Am. bor.  
 tenuifolius, Ell. Sketch, ii. 347—vimeus.  
 tenuifolius, Linn. Sp. Pl. 873.—Am. bor.  
 tenuifolius, Nees, Syn. Aster. 119, partim = polyphyllus.  
 tenuifolius, Willd. Sp. Pl. iii. 2026 = ericoides.  
 tenuis, Less. ex Ledeb. Fl. Ross. ii. 483.—Rossia.  
 teretifolius, F. Muell. Fragm. v. 77 = Olearia tereti-  
 folia.  
 Thomsoni, C. B. Clarke, Comp. Ind. 48.—Reg.  
 Himal.  
 thyrsiflorus, Hoffm. Phyt. Blaett. i. (1803) 83 =  
 Novi-Belgii.  
 tibeticus, Hook. f. Fl. Brit. Ind. iii. 251.—Tibet.  
 occ.  
 Tilesii, Wichstr. in Nya Handl. Stockh. (1822) 13 =  
 peregrinus.  
 tinctorius, Wallr. Beitr. Fl. Hercyn. 271; et in Linnaea,  
 xiv. (1840) 641 = A. Amellus.  
 tomentellus, Hook. & Arn. Bot. Beech. Voy. 146 =  
 Corethrogyne filaginifolia.  
 tomentosus, Schrad. in Wendl. Sert. Hann. 8. t. 24 =  
 Olearia dentata.  
 tortifolius, A. Gray, in Proc. Am. Acad. vii. (1868)  
 353.—Am. bor. occ.  
 tortifolius, Michx. Fl. Bor. Am. ii. 109 = Sericocarpus  
 tortifolius.  
 Townshendii, Hook. f. Bot. Mag. t. 6430 = Bigelovii.  
 Tradescanti, Hoffm. Phyt. Blaett. i. (1803) 68. t. A. f. 2  
 = patulus.  
 Tradescanti, Linn. Sp. Pl. 876.—Am. bor.  
 Tradescanti, Michx. Fl. Bor. Am. ii. 118 = diffusus.  
 Tradescanti, Nees, Syn. Aster. 28 = paniculatus.  
 trianthus, Vell. Fl. Flum. viii. t. 120.—Bras.  
 tricephalus, C. B. Clarke, Comp. Ind. 43.—Reg.  
 Himal.  
 tricolor, Spreng. in Flora, xiii. (1830) i. Beil. 15,  
 nomen.—Afr. austr.  
 trifurcatus, Banks & Soland. ex Hook. f. Fl. Antarct.  
 ii. 317 = Senecio trifurcatus.  
 trilineatus, Sch. Bip. ex Klatt, in Leopoldina, xx.  
 (1884) 91.—Mexic.  
 trinervis, Less. in Linnaea, ix. (1834) 183 =  
 paniculatus.  
 trinervis, Desf. Tabl. ed. II. 122.—Gallia.  
 trinervis, Ruiz & Pav. ex DC. Prod. vii. 22 (= Dia-  
 seuxis trinervis).—Peruv.  
 trinervis, Gilib. Fl. Lithuan. iii. 214 = A. Amellus.  
 trinervis, Roxb. Hort. Beng. 61; Fl. Ind. iii. 433.—  
 Reg. Himal.  
 Tripolium, Linn. Sp. Pl. 872.—Europ.; Afr. bor.;  
 Oriens; As. bor.  
 Tripolium, Walt. Fl. Carol. 209 = tenuifolius.  
 tubuliflorus, F. Muell. Fragm. v. 65 = Olearia tubuli-  
 flora.  
 turbinatus, S. Moore, in Journ. Bot. xvi. (1878) 132.  
 —China.  
 turbinellus, Lindl. ex Hook. Comp. Bot. Mag. i. (1835)  
 98.—Am. bor.  
 Turczaninowii, F. Muell. Fragm. v. 67 = Olearia im-  
 bricata.  
 turkestanicus, Franch. in Ann. Sc. Nat. Sér. VI. xvi.  
 (1883) 303.—Turkestan.  
 umbellatus, Mill. Gard. Dict. ed. VIII. n. 22.—Am.  
 bor.  
 unalaschensis, Less. in Linnaea, vi. (1831) 122 =  
 peregrinus.  
 unalaschensis, Less. ex Bong. Veg. Isl. Sitcha, 148  
 = salsuginosus.  
 unctuosus, Steud. Nom. ed. II. i. 157 = Novi-Belgii.  
 undulatus, Ell. Sketch, ii. 361 = patens.  
 undulatus, Linn. Sp. Pl. 876.—Am. bor.  
 undulatus, Moench, Meth. 600 = Inula britannica.  
 uniflorus, Michx. Fl. Bor. Am. ii. 110 = nemoralis.  
 uniflorus, Moench, Meth. 602 = Novi-Belgii.  
 urophyllus, Lindl. in DC. Prod. v. 233 = sagittifolius.  
 vagans, E. Forst. ex Forbes, Hort. Woburn. 190.—  
 Hab. ?  
 Vaillantii, All. Fl. Pedem. i. 196 = Inula Vaillantii.  
 VahlII, Hook. & Arn. in Hook. Comp. Bot. Mag. ii.  
 (1836) 49.—Chili.  
 vernicosus, F. Muell. Fragm. v. 67 = Olearia passeri-  
 noides.  
 vernus, Linn. Sp. Pl. 876 = Erigeron nudicaulis.  
 versicolor, Hort. ex Steud. Nom. ed. II. i. 157 =  
 mutabilis.

## STER:—

- versicolor, Willd. Sp. Pl. iii. 2045.—Am. bor.  
 villosus, Sch. Bip. in F. Schults. Arch. Fl. 130.—  
 Europ.  
 villosus, Michx. Fl. Bor. Am. ii. 113 = ericoides.  
 villosus, Thunb. Prod. Pl. Cap. 159 = Felicia angusti-  
 folia.  
 vimeus, Lam. Encyc. i. 808.—Am. bor.  
 vimeus, Nees, Gen. et Sp. Aster. 68 = tardiflorus.  
 vimeus, Willd. Sp. Pl. iii. 2046 = virgatus.  
 virgatus, Ell. Sketch, ii. 353.—Am. bor.  
 virgatus, Moench, Meth. Suppl. 250 = tenuifolius.  
 virgatus, Nees, Syn. Aster. 27 = salicifolius.  
 virgineus, Nees, l. c. 22 = longifolius.  
 viscosus, Labill. Nov. Holl. Pl. ii. 53 = Olearia vis-  
 cosa.  
 Walpersianus, Nees, in Nov. Act. Nat. Cur. xix.  
 Suppl. i. (1843) 269.—China.  
 Warmingii, Baker, in Mart. Fl. Bras. vi. III. 23.—Bras.  
 Watsoni, A. Gray, Syn. Fl. N. Am. i. II. 201.—Am.  
 bor. occ.  
 Willdenovii, E. Forst. ex Forbes, Hort. Woburn. 190.  
 —Hab. ?  
 Willkommii, Sch. Bip. ex Willk. in Flora, xxxiv.  
 (1851) 742.—Hispan.  
 Wolfii, Favrat, in Bull. Soc. Murith. vii-viii. (1879) 4  
 = alpinus.  
 Wrightii, A. Gray, Pl. Wright. ii. 75.—Mexic.; Texas.  
 xerophila, F. Muell. Fragm. v. 76 = Olearia xerophila.  
 xylorrhiza, Torr. & Gray, Fl. N. Am. ii. 158.—Am.  
 bor. occ.  
 Zeyheri, Less. Syn. Comp. 177 = Felicia Zeyheri.
- ASTERACANTHA, Nees, in Wall. Pl. As. Rar. iii. 75  
 (1832) = Hygrophila, R. Br. (Acanth).  
 auriculata, Nees, in DC. Prod. xi. 248 = H. spinosa.  
 longifolia, Nees, in Wall. Pl. As. Rar. iii. 90 = H.  
 spinosa.  
 macracantha, Hochst. ex A. Rich. Test. Fl. Abyss. ii.  
 146 = H. spinosa.
- ASTERANDRA, Klotzsch, in Wieg. Archiv, vii. (1841)  
 200 = Phyllanthus, Linn. (Euphorb.).  
 cornifolia, Klotzsch, l. c. = P. grandifolius.  
 Sellowiana, Klotzsch, l. c. = P. grandifolius.
- ASTERANTHA, Reichb. Handb. 190 (1837) = ASTE-  
 RACANTHA, Nees, = Hygrophila, R. Br.  
 (Acanth).
- ASTERANTHEMUM, Kunth, Enum. Pl. v. 151 (1850)  
 = Smilacina, Desf. (Liliac.).  
 dahuricum, Kunth, l. c. 153 = S. dahurica.  
 trifoliatum, Kunth, l. c. = S. trifolia.  
 vulgare, Kunth, l. c. 152 = S. stellata.
- ASTERANTHERA, Hanst. in Linnaea, xxvi. (1853)  
 211. GESNERACEAE, Benth. & Hook. f. ii. 1011.  
 chilensis, Hanst. l. c. —Chiloe.  
 ovata, Hanst. l. c. xxxiv. (1865-66) 417.—Chili.
- ASTERANTHUS, Desf. in Mém. Mus. Par. vi. (1820)  
 9. t. 3. MYRTACEAE, Benth. & Hook. f. i. 734.  
 ASTERANTHUS, Spreng. Syst. ii. 568 (1825).  
 brasiliensis, Desf. l. c.—Bras.
- ASTERANTHUS, Endl. Gen. 293 (1837) = ASTRAN-  
 THUS, Lour. = Homalium, Jacq. (Samyd.).
- ASTERIAS, Borckh. in Roem. Arch. i. i. (1796) 25 =  
 Gentiana, Linn.  
 hybrida, G. Don, Gen. Syst. iv. 184 = G. lutea.  
 lutea, Borckh. in Roem. Arch. i. i. (1796) 25 = G. lutea.
- ASTERIASTIGMA, Bedd. Forest. Man. Bot. 236  
 (1873). BIXINEAE.  
 macrocarpa, Bedd. l. c.—Ind. or.
- ASTERIDEA, Lindl. Swan Riv. App. 24 (1839) =  
 Athrixia, Ker-Gawl. (Compos.).  
 gracilis, A. Gray, in Hook. Kew Journ. iv. (1852)  
 274 = Athr. gracilis.  
 multiceps, A. Gray, l. c. = Athr. multiceps.  
 puberulenta, Lindl. Swan Riv. App. 24 = Athr.  
 australis.  
 stricta, A. Gray, in Hook. Kew Journ. iv. (1852) 275  
 = Athr. stricta.

- ASTERIDIUM, Engelm. ex Walp. Rep. ii. 958 (1843) =  
 Chaetopappa, DC. (Compos.).
- ASTERINGA, E. Mey. ex DC. Prod. vi. 138 (1837) =  
 Pentzia, Thunb. (Compos.).
- ASTERIOIDES, Ponce. ex Linn. Class. Pl. 530 (1747)  
 = Bupthalmus, Linn. (Compos.).
- ASTERIPHOLIS, Ponce. ex Linn. Class. Pl. 530  
 (1747) = Aster, Linn. (Compos.).
- ASTERISCIMUM, Cham. & Schlecht. in Linnaea, i.  
 (1826) 254. t. 5. UMBELLIFERAE, Benth. & Hook.  
 f. i. 877.  
 Bustillosia, Clos, in C. Gay, Fl. Chil. iii. 104. l.  
 32 (1847).  
 Cassidocarpus, Presl, ex DC. Prod. iv. 82 (1830).  
 Difterrygia, Presl, l. c. 80 (1830).  
 Eremocharis, Phil. Fl. Atacam. 25. t. 2 B (1860).  
 GYMNOPHYTON, Clos, in C. Gay, Fl. Chil. iii. 104.  
 t. 32 (1847).  
 Tritaenicum, Turcz. in Bull. Soc. Nat. Mosc. xx.  
 (1847) i. 169.  
 aemocarpon, Clos, in C. Gay, Fl. Chil. iii. 102.  
 Chili.  
 anethoides, Turca. in Bull. Soc. Nat. Mosc. xx. (1847)  
 170.—Chili.  
 chilense, Cham. & Schlecht. in Linnaea, i. (1826) 254.  
 t. 5.—Chili.  
 flexuosum, Hemsl. Diag. Pl. Nov. 16.—Mexic.  
 Isatidicarpum, Hook. & Arn. in Hook. Bot. Misc. ii.  
 (1838) 349.—Chili.  
 oemocarpon, Walp. Ann. i. 978 = aemocarpon.  
 Poeppigii, DC. Prod. iv. 82 = chilense.  
 polycarpalum, Gill. & Hook. in Hook. Bot. Misc. i.  
 (1830) 332.—Chili.  
 pozoides, Clos, in C. Gay, Fl. Chil. iii. 100.—Chili.  
 ramosissimum, Phil. in Linnaea, xxxii. (1864-65) 90.  
 —Chili.  
 robustum, Baill. Hist. Pl. vii. 145.—Chili.  
 verrucosum, Meyen, Reise, i. 315 = chilense.
- ASTERISCUS, Moench, Meth. 592 (1794) = Odonte-  
 spermum, Neck. (Compos.).  
 aquaticum, Less. Syn. Comp. 210 = O. aquaticum.  
 aureus, Lange, Pugill. ii. 118.—Hispan.  
 brachiatus, Jord. & Fourr. Brev. Pl. Nov. fasc. ii. 60 =  
 O. maritimum.  
 Daltoni, Walp. Ann. ii. 844 = O. Daltoni.  
 flosculus, Decne. in Ann. Sc. Nat. Sér. II. iv. (1835)  
 203 = Anvillea Garcini.  
 graveolens, Less. Syn. Comp. 210 = O. graveolens.  
 imbricatum, DC. Prod. v. 457 = O. imbricatum.  
 lanuginosus, Aucher, ex DC. l. c. vii. 287 = O. lanugi-  
 nosum.  
 littoralis, Jord. & Fourr. Brev. Pl. Nov. fasc. ii. 60 = O.  
 maritimum.  
 maritimum, Less. Syn. Comp. 210 = O. maritimum.  
 mauritanicus, Jord. & Fourr. Brev. Pl. Nov. fasc. ii.  
 61 = O. maritimum.  
 nanus, Nym. Consp. 391 = O. aquaticum.  
 odorus, DC. Prod. v. 486 = O. odorum.  
 pygmaeus, Coss. & Dur. in Bull. Soc. Bot. Fr. iv. (1857)  
 471.—Afr. bor.; Palaest.; Beluchist.  
 Schimperii, Boiss. Fl. Orient. iii. 180.—Arab.  
 sericeus, DC. Prod. v. 486 = O. sericeum.  
 sessilis, Moench, Meth. 592 = O. aquaticum.  
 Smithii, Walp. Ann. ii. 844 = O. Smithii.  
 Vogelii, Walp. l. c. 845 = O. Vogelii.
- ASTERISCUS, Toern. ex Sch. Bip. in Webb. Phytog.  
 Canar. ii. 229 (1835-60) = Pallenis, Cass. (Compos.).  
 spinosus, Sch. Bip. l. c. 230 = P. spinosa.
- ASTERISCUS, Reichb. Consp. 144 (1828) = Asteris-  
 cium, Cham. (Umbell.).
- ASTEROCARPUS, Eckl. & Zeyh. Enum. 122 (1835) =  
 Pterocelastrus, Meisn. (Celastrin.).  
 arboreus, Eckl. & Zeyh. l. c. 123 = P. variabilis.  
 Burmanni, Eckl. & Zeyh. l. c. 122 = P. tricuspidatus.  
 littoralis, Eckl. & Zeyh. l. c. = P. littoralis.  
 nervosus, Eckl. & Zeyh. l. c. 123 = P. variabilis.  
 rostratus, Eckl. & Zeyh. l. c. = P. rostratus.  
 stenopterus, Eckl. & Zeyh. l. c. = P. stenopterus.  
 tetrapterus, Eckl. & Zeyh. l. c. = P. variabilis.  
 tricuspidatus, Eckl. & Zeyh. l. c. 124 = P. rostratus.  
 typicus, Eckl. & Zeyh. l. c. 122 = P. tricuspidatus.

ASTEROCARPUS, Reichb. Handb. 261 (1837); Gren. & Godr. Fl. Fr. i. 190 = *Astrocarpus*, Neck. (Resed.).

ASTEROCEPHALUS, [Vaill.] Adans. Fam. ii. 152 (1763) = *Scabiosa*, Linn. (Dipsac.).

*acutiflorus*, Reichb. Fl. Germ. Excurs. 194 = *S. maritima*.

*africanus*, Spreng. Syst. i. 380 = *S. cretica*.

*agrestis*, Spreng. l. c. 383 = *S. gramontia*.

*altissimus*, Spreng. l. c. = *S. africana*.

*ambiguus*, Reichb. Fl. Germ. Excurs. 194 = *S. maritima*.

*amoena*, Spreng. Syst. i. 381 = *S. amoena*.

*arenarius*, Vis. Pl. Aeg. 6. t. 1 = *S. arenaria*.

*argenteus*, Spreng. Syst. i. 382 = *S. ucranica*.

*atropurpureus*, Reichb. Ic. Fl. Germ. xii. t. 1363 = *S. maritima*.

*atropurpureus*, Spreng. l. c. 381 = *S. atropurpurea*.

*banatica*, Spreng. Syst. i. 383 = *S. banatica*.

*Biebersteinii*, Sweet, Hort. Brit. ed. I. 205 = *S. micrantha*.

*bipinnatus*, Jord. & Fourr. Brev. Pl. Nov. fasc. ii. 58 = *S. ochroleuca*.

*brachiatus*, Reichb. Fl. Germ. Excurs. 194 = *S. brachiata*.

*breviscomis*, Jord. & Fourr. Brev. Pl. Nov. fasc. ii. 57 = *S. rotata*.

*caucasicus*, Lag. Gen. et Sp. Nov. 8, in obs.; Spreng. Syst. i. 380 = *S. suaveolens*.

*caucasicus*, Spreng. l. c. 381 = *S. caucasica*.

*cochinchinensis*, Spreng. l. c. 380 = *S. cochinchinensis*.

*Columbaria*, Wallr. Sched. Crit. 48 = *S. Columbaria*.

*Columbar*, Reichb. Fl. Germ. Excurs. 195 = *S. holosericea*.

*crenata*, Spreng. Syst. i. 382 = *S. crenata*.

*cretica*, Spreng. l. c. 380 = *S. cretica*.

*daucoides*, Spreng. l. c. 383 = *S. daucoides*.

*dentatus*, Jord. & Fourr. Brev. Pl. Nov. fasc. ii. 57 = *S. stellata*.

*dichotomus*, Lag. Gen. et Sp. Nov. 8 = *S. dichotoma*.

*diffusus*, Spreng. Syst. iv. Cur. Post. 38 = *S. diffusa*.

*divaricatus*, Lag. ex Steud. Nom. ed. I. 84; ed. II. i. 158 = *S. sicula*.

*eburneus*, Spreng. Syst. i. 382 = *S. ucranica*.

*elegans*, Lag. Gen. et Sp. Nov. 8 = *S. caucasica*.

*flavescens*, Schur, in Verh. Siebenb. Ver. Naturw. x. (1859) 61 = *S. ochroleuca*.

*graminifolius*, Spreng. Syst. i. 380 = *S. graminifolia*.

*gramontius*, Spreng. l. c. i. 383 = *S. gramontia*.

*grandiflorus*, Sweet, Hort. Brit. ed. I. 205 = *S. maritima*.

*Hladnikianus*, Schur, in Verh. Siebenb. Ver. Naturw. x. (1859) 171 = *S. lucida*.

*holosericeus*, Spreng. Syst. i. 381 = *S. holosericea*.

*holosericeus*, Webb, Iter, 40 = *S. sphaciotica*.

*induratus*, Spreng. Syst. i. 380 = *S. africana*.

*integrifolius*, Lag. ex Steud. Nom. ed. II. i. 158 = *S. integrifolia*.

*intermedius*, Lag. Gen. et Sp. Nov. 8 = *S. lusitanica*.

*isetenis*, Spreng. Syst. i. 383 = *S. isetenis*.

*legionensis*, Spreng. l. c. 379 = *S. legionensis*.

*limonifolius*, Spreng. l. c. 380 = *S. limonifolia*.

*lobatus*, Jord. & Fourr. Brev. Pl. Nov. fasc. ii. 57 = *S. rotata*.

*lucida*, Spreng. Syst. i. 380 = *S. nitens*.

*lyratus*, Spreng. l. c. 381 = *S. sicula*.

*maritimus*, Spreng. l. c. 382 = *S. maritima*.

*Mazzoni*, Sweet, Hort. Brit. ed. I. 205 = *S. nitens*.

*micranthus*, Spreng. Syst. i. 381 = *S. micrantha*.

*mollissimus*, Spreng. l. c. 383 = *S. Columbaria*.

*monspeliensis*, Zumag. Fl. Pedem. i. 182; Jord. & Fourr. Ic. Pl. Europ. i. 47 = *S. monspeliensis*.

*montanus*, Schur, Enum. Pl. Transs. 299 = *S. ochroleuca*.

*ochroleucus*, Wallr. Sched. Crit. 50; Spreng. Syst. i. 383 = *S. isetenis*.

*palaestinus*, Spreng. l. c. 380 = *S. palaestina*.

*pauciflorus*, Loud. Hort. Brit. Suppl. ii. 581 = *S. gramontia*.

*pectinatus*, Lag. Gen. et Sp. Nov. 8 = *S. pectinata*.

*pileus*, Lag. l. c. = *S. ucranica*.

*polytomus*, Jord. & Fourr. Brev. Pl. Nov. fasc. ii. 58 = *S. rotata*.

*prolifer*, Spreng. Syst. i. 380 = *S. prolifera*.

*pseudo-banaticus*, Schur, Enum. Pl. Transs. 300 = *S. lucida*.

*pumilus*, Spreng. Syst. i. 382 = *S. Columbaria*.

ASTEROCEPHALUS:—

*pyrenaicus*, Sweet, Hort. Brit. ed. I. 205 = *S. Columbaria*.

*rotatus*, Spreng. Syst. i. 381 = *S. rotata*.

*rutaeifolius*, Sweet, Hort. Brit. ed. I. 205 = *S. rutaeifolia*.

*saxatilis*, Spreng. Syst. i. 379 = *S. saxatilis*.

*Scopoli*, Reichb. Fl. Germ. Excurs. 195 = *S. Scopoli*.

*sericeus*, Jord. & Fourr. Brev. Pl. Nov. fasc. ii. 59 = *S. graminifolia*.

*setifer*, Spreng. Syst. i. 381 = *S. setifera*.

*siculus*, Spreng. l. c. = *S. sicula*.

*silenifolius*, Spreng. l. c. 380 = *S. brachiata*.

*simplex*, Spreng. l. c. 383 = *S. monspeliensis*.

*sphacioticus*, Spreng. l. c. 382 = *S. sphaciotica*.

*stellatus*, Reichb. Fl. Germ. Excurs. 194; et Ic. Fl. Germ. xii. f. 1370 = *S. stellata*.

*stellatus*, Spreng. Syst. i. 381 = *S. monspeliensis*.

*strictus*, Spreng. l. c. 380 = *S. lucida*.

*suaveolens*, Lag. Gen. et Sp. Nov. 8, in obs.; Wallr. Sched. Crit. 51 = *S. suaveolens*.

*Succisa*, Wallr. Sched. Crit. 52 = *S. Succisa*.

*tomentosus*, Spreng. Syst. i. 381 = *S. Succisa*.

*triniaeifolius*, Vis. in Mem. Ist. Venet. xxi. (1880-82) 482 = *S. triniaeifolia*.

*ucranicus*, Spreng. Syst. i. 382 = *S. ucranica*.

*uvicola*, Spreng. l. c. = *S. rutaeifolia*.

*vestinus*, Facch. ex Reichb. Ic. Fl. Germ. xii. 20. n. 1373 = *S. vestina*.

*virescens*, Jord. & Fourr. Brev. Pl. Nov. fasc. ii. 59 = *S. graminifolia*.

*Webbianus*, Spreng. Syst. i. 381 = *S. ochroleuca*.

*Wulfenii*, Reichb. Fl. Germ. Excurs. 194, in syn. n. 1156 = *S. ucranica*.

ASTEROCHAETE, Nees, in Linnaea, ix. (1834) 300.

CYPERACEAE, Benth. & Hook. f. Gen. iii. 1062.

*angustifolia*, Nees, l. c. — Afr. austr.

*arundinacea*, Kunth, Enum. Pl. ii. 312. — N. Caled.

*capitata*, Nees, in Linnaea, ix. (1834) 300; x. (1836) 194. — Afr. austr.

*elongata*, Kunth, Enum. Pl. ii. 312. — Ins. Maurit.

*glomerata*, Nees, in Linnaea, ix. (1834) 300; x. (1836) 194. — Afr. austr.

*Ludwigii*, Hochst. in Flora, xxviii. (1845) 759, in nota. — Afr. austr.

*nitens*, Kunth, Enum. Pl. ii. 313. — Ins. Maurit.

*tenuis*, Kunth, l. c. 312. — Afr. austr.

ASTEROCHITON, Turcz. in Bull. Soc. Nat. Mosc. xxv.

(1852) ii. 139 = *Thomasia*, J. Gay (Stercul.).

*pygmaeus*, Turcz. l. c. 139 = *T. pygmaea*.

ASTEROCHLAENA, Garcke, in Bot. Zeit. viii. (1850)

666 = *Pavonia*, Cav. (Malvac.).

*cuspidata*, Garcke, l. c. 668. — Peruv.

ASTEROCYTISUS, Schur, ex Fuss, Fl. Transs. 154

(1866) = *Genista*, Linn. (Legumin.).

*radiatus*, Schur, ex Fuss, l. c. = *G. radiata*.

ASTEROGEUM, S. F. Gray, Nat. Arr. Brit. Pl. ii. 294

(1821) = *Plantago*, Tourn.

*laciniatum*, S. F. Gray, l. c. = *P. Coronopus*.

ASTEROGYNE, H. Wendl. ex Benth. & Hook. f.

Gen. iii. 914 (1883). PALMAE, Benth. & Hook. f. iii. 914.

ASTEROLASIA, F. Muell. in Trans. Phil. Soc. Vict.

i. (1855) 9; et Hook. Kew Journ. viii. (1856) 34. RUTACEAE, Benth. & Hook. f. i. 294, 990.

PLEURANDROPSIS, Baill. Adansonia, x. (1872) 305.

UROCARPUS, J. Drumm. in Hook. Kew Journ. vii. (1855) 54.

*buxifolia*, Benth. Fl. Austral. i. 351. — Austral.

*chorilaenoides*, F. Muell. in Trans. Vict. Inst. i. (1855) 116 = *Microcybe pauciflora*.

*correifolia*, Benth. Fl. Austral. i. 350. — Austral.

*grandiflora*, Benth. l. c. 352. — Austral.

*mollis*, Benth. l. c. 351. — Austral.

*Moelleri*, Benth. l. c. 350. — Austral.

*pallida*, Benth. l. c. 352. — Austral.

*pheballoides*, Benth. l. c. — Austral.

*pheballoides*, F. Muell. in Trans. Phil. Soc. Vict. i. (1855) 10 = *pleurandroides*.

*pleurandroides*, F. Muell. ex Benth. Fl. Austral. i. 351. — Austral.

*squamuligera*, Benth. l. c. 352. — Austral.

ASTEROLASIA:—

*trymalioides*, F. Muell. in Trans. Phil. Soc. Vict. i. (1855) 10. — Austral.

ASTEROLINION, Brongn. Enum. Gen. 69 (1843) = seq.

ASTEROLINON, Hoffm. & Link, Fl. Port. i. 832 (1820). PRIMULACEAE, Benth. & Hook. f. ii. 636.

PELLETIERA, A. St. Hil. in Mém. Mus. Par. ix. (1822) 865.

*adoense*, Kunze, in Linnaea, xx. (1847) 37. — Abyss.

*Linum-stellatum*, Duby, in DC. Prod. viii. 68 = *stellatum*.

*lysimachioides*, St. Lag. in Ann. Soc. Bot. Lyon, vii. (1850) 64 = *A. stellatum*.

*serpyllifolium*, Ball, in Journ. Linn. Soc. xxi. (1848) 226. — Patagon.

*stellatum*, Hoffm. & Link, Fl. Port. i. 333. — Lusitan.

*trium*, Baudo, in Ann. Sc. Nat. Sér. II. xx. (1843) 350. — Chill.

ASTEROMAEA, DC. Prod. v. 302 (1836) = seq.

ASTEROMOEAE, Blume, Bijdr. 901 (1826) = *Boltonia*,

L'Hérit. (Compos.).

*indica*, Blume, l. c. = *B. indica*.

*pekinensis*, Hance, in Ann. Sc. Nat. Sér. IV. xv. (1861) 225 = *B. pekinensis*.

ASTEROMYRTUS, Schau. in Linnaea, xvii. (1843) 242

= *Melaleuca*, Linn. (Myrtac.).

*Gaertneri*, Schau. l. c. 243 = *M. angustifolia*.

ASTEROPEA, Turf. in Ann. Sc. Nat. Sér. IV. viii. (1857)

79 = seq.

ASTEROPEIA, Thou. Hist. Vég. Afr. 51. t. 15. (1807).

SAMYDACEAE, Benth. & Hook. f. i. 801.

*amblyocarpa*, Tul. in Ann. Sc. Nat. Sér. IV. viii. (1857) 81. — Madag.

*densiflora*, Baker, in Journ. Bot. xx. (1882) 49. — Madag.

*multiflora*, Thou. Hist. Vég. Afr. 51. t. 15. — Madag.

ASTEROPHYLLUM, Schimp. & Spenn. in Spenn. Fl.

Friburg. iii. 1077 (1829) = *Asperula*, Linn. (Rubiaceae), &c.

*Aparine*, Schimp. & Spenn. l. c. = *Gallium Aparine*.

*Asperula*, Schimp. & Spenn. l. c. = *Asperula odorata*.

*galioides*, Schimp. & Spenn. l. c. in obs. = *Asperula galioides*.

*Gallium*, Schimp. & Spenn. l. c. = *Gallium verum*.

*Scherardianum*, Schimp. & Spenn. l. c. = *Scherardia arvensis*.

*xyloaticum*, Schimp. & Spenn. l. c. in obs. = *Asperula odorata*.

*tinctorium*, Schimp. & Spenn. l. c. = *Asperula tinctoria*.

ASTEROPSIS, Less. Syn. Comp. 188 (1832) = *Podocoma*,

Cass. (Compos.).

*macrocephala*, Less. l. c. — Bras.

ASTEROPTERUS, Adans. Fam. ii. 124 (1763); Gaertn.

Fruct. ii. 460. t. 173 (1791) = *Leysera*, Linn. (Compos.).

*Callicornia*, Gaertn. Fruct. ii. 460 = *L. Callicornia*.

*ceruleus*, Rafin. Fl. Tellur. ii. 43 = an praec. 1

ASTEROPUS, Schult. Mant. iii. 15 (1827) = *ASTROPUS*,

Spreng. = *Waltheria*, Linn. (Stercul.).

ASTEROSCHOENUS, Nees, in Mart. Fl. Bras. ii. t. 124

(1842) = *Rynchospora*, Vahl (Cyperac.).

*consanguineus*, Nees, l. c. 125 = *R. consanguinea*.

*rigidus*, Nees, l. c. 125 = *R. rigida*.

*speciosus*, Nees, l. c. 125 = *R. speciosa*.

ASTEROSPERMA, Less. Syn. Comp. 389 (1832) =

*Felicia*, Cass. (Compos.).

*chrysocomoides*, Less. l. c. — Afr. austr.

ASTEROSTEMMA, Decne. in Ann. Sc. Nat. Sér. II.

ix. (1838) 271. t. 10. ASCLEPIADEAE, Benth. & Hook. f. ii. 775.

*repandum*, Decne. l. c. — Java.

- ASTEROSTIGMA**, Fisch. & Mey. in Bull. Phys.-Math. Acad. Pétersb. iii. (1845) 148; Schott, in Oestr. Bot. Wochenbl. (1852) 67 = *Staurostigma*, Scheidw. (Aroid.).  
*colubrinum*, Schott, in Bonplandia, x. (1862) 86 = *S. concinnum*.  
*concinnum*, Schott, in Oestr. Bot. Wochenbl. (1852) 67 = *S. concinnum*.  
*Langsdorffii*, C. Koch, in Ind. Sem. Hort. Berol. (1854) 8 = *S. concinnum*.  
*lineolatum*, Schott, in Bonplandia, x. (1862) 86 = *S. concinnum*.  
*Luschnathianum*, Schott, Syn. Aroid. 126 = *S. Luschnathianum*.  
*Pavonii*, Schott, Prod. Aroid. 339 = *S. Pavoni*.  
*Tweedianum*, Schott, in Oestr. Bot. Zeitschr. (1859) 39 = *S. Tweedianum*.  
*Vellozianum*, Schott, Syn. Aroid. 126 = *S. Luschnathianum*.  
*vermitoxicum*, Griseb. in Goett. Abb. xix. (1874) 247 = *S. vermitoxicum*.  
*sebrina*, Linden, in Belg. Hortie. xv. (1865) 98. — Bras.
- ASTEROSTOMA**, Blume, Mus. Bot. Lugd. Bat. i. 50 (1849) = *Osbeckia*, Linn. (Melast.).  
*aspera*, Blume, l. c. = *O. aspera*.  
*decandra*, Blume, l. c. = *O. decandra*.  
*decumbens*, Blume, l. c. = *O. decumbens*.  
*Kleinii*, Blume, l. c. = *O. aspera*.  
*multiflora*, Blume, l. c. = *O. multiflora*.  
*octandra*, Blume, l. c. = *O. octandra*.  
*repens*, Blume, l. c. = *Melastoma repens*.  
*rotundifolia*, Blume, l. c. = *O. rotundifolia*.  
*virgata*, Blume, l. c. = *O. virgata*.  
*Walkerii*, Blume, l. c. = *O. Walkerii*.  
*Wightiana*, Blume, l. c. = *O. octandra*.
- ASTEROTHRIX**, Cass. in Dict. Sc. Nat. xviii. 434 (1827) = *Lepontodon*, Linn. (Compos.).  
*asperima*, Cass. l. c. = *L. asperimus*.  
*crispa*, Fourr. in Ann. Soc. Linn. Lyon, N. S. xvii. (1869) 100 = *L. crispus*.  
*hispanica*, DC. Prod. vii. 127 = *L. hispanicus*.
- ASTEROTRICHION**, Klotzsch, in Link, Klotzsch & Otto, Ic. Pl. 19. t. 8 (1841) = *Plagianthus*, Forst. (Malvac.).  
*sidoides*, Klotzsch, l. c. = *P. sidoides*.
- ASTHENOCHELOA**, Buesse, in Miq. Pl. Jungh. 367 (1854). *GRAMINEAE*, Benth. & Hook. f. Gen. iii. 1096.  
*tenera*, Buesse, l. c. 368. — Java.
- ASTHOTHECA**, Miess, ex Planch. & Triana, in Ann. Sc. Nat. Sér. IV. xiv. (1860) 254 = *Clusia*, Linn. (Guttif.).
- ASTIANTHUS**, D. Don, in Edinb. Phil. Journ. ix. (1843) 262 = *Tecoma*, Juss. (Bignon.).  
*longifolius*, D. Don, l. c. = *T. viminalis*.
- ASTILBE**, Buch.-Ham. in D. Don, Prod. Fl. Nep. 210 (1825). *SAXIFRAGEAE*, Benth. & Hook. f. i. 634.  
*HOTERA*, Morr. & Decne. in Ann. Sc. Nat. Sér. II. ii. (1834) 316. t. 11.  
*Aruncus*, Trev. in Bot. Zeit. xiii. (1855) 819 = *Spiraea Aruncus*.  
*barbata*, Hort. — Cf. Gard. Chron. (1871) 547 = *japonica*.  
*chinensis*, Franch. & Sav. Enum. Pl. Jap. i. 144. — China; Japon.  
*decandra*, D. Don, Prod. Fl. Nep. 211. — Am. bor.  
*japonica*, A. Gray, in Hook. Lond. Journ. Bot. ii. (1843) 124. — Japon.  
*odontophylla*, Miq. Ann. Mus. Bot. Lugd. Bat. iii. 96 = *chinensis*.  
*podophylla*, Baill. Hist. Pl. iii. 332 = *Rodgersia podophylla*.  
*rivularis*, Buch.-Ham. in D. Don, Prod. Fl. Nep. 210. — Reg. Himal.  
*rubra*, Hook. f. & Thoms. ex Hook. Bot. Mag. t. 4959. — Reg. Himal.  
*speciosa*, Jungh. Java, i. (1853) 250 = *rivularis*.  
*Stoliczkaei*, Kurz, ex Seem. in Journ. Bot. v. (1867) 240 (*Spiraea* sp. ?). — Himal. bor. occ.  
*Thunbergii*, Miq. Ann. Mus. Bot. Lugd. Bat. iii. 96. — Japon.

- ASTIRIA**, Lindl. in Bot. Reg. (1844) Misc. 27. t. 49. *STERCULIACEAE*, Benth. & Hook. f. i. 221.  
*rosea*, Lindl. l. c. — Maurit.
- ASTOMA**, DC. Coll. Mém. v. 71. t. 17 (1829); et Prod. iv. 249 (1830). *UMBELLIFERAE*, Benth. & Hook. f. i. 885.  
*ASTOMARA*, Reichb. Handb. 218 (1837).  
*seselifolium*, DC. H. cc. — Syria.
- ASTORGANTHUS**, Endl. Cat. Hort. Vindob. ii. 196 (1843) = *Melicope*, Forst. (Rutac.).  
*Huegelii*, Endl. l. c. = *M. simplex*.
- ASTRADELPHUS**, Rémy, in Ann. Sc. Nat. Sér. III. xii. (1849) 185 = *Erigeron*, Linn. (Compos.).  
*calbucanus*, Phil. in Anal. Univ. Chil. (1873) 485. — Chili.  
*chilensis*, Rémy, in Ann. Sc. Nat. Sér. III. xii. (1849) 185 = *E. chilensis*.
- ASTRAEA**, Klotzsch, in Wieg. Archiv, vii. (1841) 194 = *Croton*, Linn. (Euphorb.).  
*divaricatum*, Klotzsch, l. c. = *C. Klotzschii*.  
*diversifolia*, Klotzsch, l. c. = *C. Klotzschii*.  
*glandulifera*, Klotzsch, ex Wawra, Bot. Ergeb. Maxim. Bras. 31. t. 42 = *C. Klotzschii*.  
*Jatropha*, Klotzsch, in Wieg. Archiv, vii. (1841) 194 = *C. carnosus*.  
*Klotzschii*, Didr. in Kjoeb. Vidensk. Meddel. (1857) 137 = *C. Klotzschii*.  
*lobatum*, Klotzsch, in Wieg. Archiv, vii. (1841) 194 = *C. lobatum*.  
*Manihot*, Klotzsch, l. c. = *C. lobatum*.  
*palmata*, Klotzsch, l. c. = *C. lobatum*.  
*Paulina*, Didr. in Kjoeb. Vidensk. Meddel. (1857) 138 = *C. Paulinus*.  
*prunifolia*, Klotzsch, in Wieg. Archiv, vii. (1841) 194 = *C. Klotzschii*.  
*Seemanni*, Klotzsch, in Seem. Bot. Voy. Herald, 103 = *C. lobatum*.  
*tomentosum*, Klotzsch, in Wieg. Archiv, vii. (1841) 194 = *C. comosus*.
- ASTRAEA**, Schau. in Linnaea, xvii. (1843) 238 = *Thryptomene*, Endl. (Myrtac.).  
*saxicola*, Schau. l. c. 239 = *T. saxicola*.
- ASTRAGALOIDES**, Adans. Fam. ii. 323 (1763) = *Astragalus*, Tourn. (Legum.).  
*Alopecurus*, Moench, Meth. 168 = *Astragalus alopecuroides*.  
*alpina*, Medic. in Vorles. Churpf. Phys. Ges. ii. (1787) 373 = *Astragalus alpinus*.  
*australis*, Medic. l. c. = *Astragalus australis*.  
*bicolor*, Moench, Meth. Suppl. 57 = *Astragalus aliginosus*.  
*Cicera*, Moench, Meth. 168 = *Astragalus Cicera*.  
*frigida*, Medic. in Vorles. Churpf. Phys. Ges. ii. (1787) 373 = *Astragalus frigida*.  
*Glaux*, Moench, Meth. 168 = *Astragalus Glaux*.  
*syphilitica*, Moench, l. c. = *Astragalus exscapus*.
- ASTRAGALUS**, Tourn. ex Linn. Gen. ed. I. 215 (1757). *LEGUMINOSAE*, Benth. & Hook. f. i. 506.  
*AILUROSCHIA*, Steud. in Bull. Soc. Nat. Mosc. xxix. (1856) ii. 151.  
*ALOPECIAS*, Steud. l. c. 143 (1856).  
*AMMODYTES*, Steud. l. c. iv. (1832) 263.  
*ANKYLOBUS*, Steud. l. c. xxix. (1856) ii. 148.  
*ARAGALUS*, Neck. Elem. iii. 12 (1790).  
*ARAGUS*, Steud. Nom. ed. II. i. 118 (1840).  
*AULOSEMA*, Walp. Rep. i. 694 (1842).  
*CARYOLOBIUM*, Steud. in Bull. Soc. Nat. Mosc. iv. (1832) 266.  
*CHONDROCARPUS*, Steud. l. c. 268 (1832).  
*CRACCINA*, Steud. l. c. xxix. (1856) ii. 144.  
*CYMBICARPUS*, Steud. l. c. iv. (1832) 266.  
*CYSTIUM*, Steud. l. c. xxix. (1856) ii. 147.  
*DIDYMOPELTA*, Regel & Schmalh. in Act. Hort. Petrop. v. (1877) 609.  
*DIFELTA*, Regel & Schmalh. l. c. 578 (1877).  
*DIPLOTHECA*, Hochst. in Flora, xxix. (1846) 595.  
*EROPHACA*, Boiss. Voy. Bot. Espagne, 176 (1839-45).  
*EULIUS*, Steud. in Bull. Soc. Nat. Mosc. xxix. (1856) ii. 149.  
*EUPREPIA*, Steud. l. c. iv. (1832) 268.

- ASTRAGALUS** —  
*FEIDANTHUS*, Steud. in Bull. Soc. Nat. Mosc. xxix. (1856) ii. 148.  
*GLANDULA*, Medic. in Vorles. Churpf. Phys. Ges. ii. (1787) 374.  
*GLOTTIS*, Medic. l. c. 377 (1787).  
*GLYCYPHYLLA*, Steud. in Bull. Soc. Nat. Mosc. iv. (1832) 266.  
*HAMARIA*, Fourr. in Ann. Soc. Linn. Lyon, N. S. xv. (1868) 364.  
*HAMOSIA*, Medic. in Vorles. Churpf. Phys. Ges. ii. (1787) 376.  
*HEDYPHYLLA*, Steud. in Bull. Soc. Nat. Mosc. xxix. (1856) ii. 142.  
*HOMALOBUS*, Nutt. ex Torr. & Gray, Fl. N. Am. i. 350 (1840).  
*HYPOGLOTTIS*, Fourr. in Ann. Soc. Linn. Lyon, N. S. xv. (1868) 364.  
*KENTROPHYTA*, Nutt. ex Torr. & Gray, Fl. N. Am. i. 353 (1840).  
*KIRCHNERA*, Opiz, in Lotos, viii. (1858) 65.  
*MACROSEMA*, Steud. in Bull. Soc. Nat. Mosc. xxix. (1856) ii. 145.  
*MEDYPHYLLA*, Opiz, in Lotos, viii. (1858) 65.  
*MYOBROMA*, Steud. in Bull. Soc. Nat. Mosc. xxix. (1856) ii. 150.  
*ONIX*, Medic. in Vorles. Churpf. Phys. Ges. ii. (1787) 378.  
*PEDINA*, Steud. in Bull. Soc. Nat. Mosc. xxix. (1856) ii. 144.  
*PHACA*, Roy. ex Linn. Coroll. 13 (1737).  
*PHILAMMOS*, Steud. in Bull. Soc. Nat. Mosc. xxix. (1856) ii. 146.  
*PHYSONDRA*, Rafin. Atl. Journ. 145 (1832).  
*PICRAENA*, Steud. in Bull. Soc. Nat. Mosc. iv. (1832) 263.  
*PODOCHREA*, Fourr. in Ann. Soc. Linn. Lyon, N. S. xvi. (1868) 364.  
*PODOLOTUS*, Royle, Illustr. Bot. Himal. 198 (1830).  
*PROSELIAS*, Steud. in Bull. Soc. Nat. Mosc. iv. (1832) 268.  
*PSYCHRIDIDIUM*, Steud. l. c. 263 (1832).  
*RYSDIUM*, Steud. l. c. (1832).  
*SEWERZOWIA*, Regel & Schmalh. in Act. Hort. Petrop. v. (1877) 580.  
*SOLENOTUS*, Steud. in Bull. Soc. Nat. Mosc. xxix. (1856) ii. 143.  
*SPIESIA*, Neck. Elem. iii. 13 (1790).  
*STELLA*, Medic. in Vorles. Churpf. Phys. Ges. ii. (1787) 377.  
*THIUM*, Steud. Nom. ed. I. 833 (1821).  
*TIUM*, Medic. in Vorles. Churpf. Phys. Ges. ii. (1787) 373.  
*TRIQUETRA*, Medic. l. c. 376 (1787).  
*XEROPHYSA*, Steud. in Bull. Soc. Nat. Mosc. xxix. (1856) ii. 150.  
*abakanensis*, Less. ex Bunge, Astrag. ii. 21 = *multicaulis*.  
*abbreviatus*, Kar. & Kir. in Bull. Soc. Nat. Mosc. v. (1842) ii. 343. — An. temp.  
*aboriginorum*, Richards. in Frankl. 1st Journ. App. 746. — Am. bor. arct.  
*abyssinicus*, Steud. ex A. Rich. Tent. Fl. Abyss. i. 132. — Abyss.  
*acanthostachys*, Fisch. in Bull. Soc. Nat. Mosc. xxix. (1856) ii. 326 = *Roussaeanus*.  
*acaulis*, Baker, in Hook. f. Fl. Brit. Ind. ii. 132. — Reg. Himal.  
*acicularis*, Bunge, Astrag. i. 90; ii. 161. — Cappadoc.  
*acinaciferus*, Boiss. Diagn. Ser. I. ix. 72. — Arab.  
*acmonotrichus*, Fenzl, Pugill. Pl. Nov. Syr. A. Cilicia.  
*acmophyllus*, Bunge, Astrag. i. 93; ii. 166. — Cappadoc.  
*acmotrichus*, Bunge, l. c. i. 109; ii. 189 = *acmonotrichus*.  
*acutiflorus*, Benth. ex Baker, in Hook. f. Fl. Brit. Ind. ii. 120 = *Falconeri*.  
*acutifolius*, Bunge, Astrag. i. 130; ii. 227. — Persia.  
*acutifolius*, DC. ex Steud. Nom. ed. I. 88 = *A. Stella*.  
*acutifolius*, Schleich. Cat. Pl. Helv. ed. IV. 9. — Europ.  
*acutirostris*, S. Wats. in Proc. Am. Acad. xx. (1880) 360. — Calif.  
*acutus*, Bunge, Astrag. i. 71; ii. 118. — Persia.  
*adaminifolius*, Benth. ex Bunge, l. c. i. 4; ii. 2. — Tibet. occ.  
*adpressus*, Ehrenb. ex Walp. Ann. iv. 502 = *gummiferus*.  
*adscendens*, Boiss. & Haussk. ex Boiss. Fl. Orient. i. 317. — Persia.



**ASTRAGALUS** :-

*adurens*, Pall. *Astrag.* 40. n. 44. t. 31.—Sibir; Am. bor.  
*adurens*, Torr. in Stansbury, Rep. 385 = *jodanthus*.  
*adurens*, Willd. ex Steud. Nom. ed. II. i. 159 = *virgatus*.  
*adurens*, Bunge, *Astrag.* i. 102; ii. 179 = *ustur-*  
*tomis*.  
*adurens*, Bieb. Fl. Taur. Cauc. ii. 195 = *Bungeanus*.  
*adurens*, Hohen. Talysch. 107 = *Cephalotes*.  
*adurens*, Willd. Sp. Pl. iii. 1269.—Reg. Caucas.  
*adurens*, Bunge, *Astrag.* i. 80; ii. 134.—Kurdistan.  
*adurens*, Willd. Enum. Hort. Berol. Suppl. 52 = *Ins-*  
*Chio*.  
*adurens*, Boiss. & Hohen. *Diagn. Ser. I. ix.* 74.—  
 Persia.  
*adurens*, Mill. Gard. Dict. ed. VIII. n. 11 =  
*tanularis*.  
*adurens*, Spreng. Syst. iii. 298 = *kahiricus*.  
*adurens*, Bunge, *Astrag.* i. 89; ii. 167.—Reg.  
 Caucas.; Persia.  
*adurens*, Pall. *Reise*, iii. 751.—Sibir.  
*adurens*, Boiss. Fl. Orient. ii. 1095 (emend.)—  
 Beluchist.  
*adurens*, Steud. Nom. ed. II. i. 159.—Chili.  
*adurens*, Bunge, *Astrag.* i. 61; ii. 104.—Algeria.  
*adurens*, Orph. ex Boiss. *Diagn. Ser. II. ii.* 29.—  
 Lacomia.  
*adurens*, Dougl. ex Hook. Fl. Bor. Am. i. 148 =  
*hypoglottis*.  
*adurens*, Boiss. *Diagn. Ser. I. ix.* 86.—Syria; Meso-  
 potam.  
*adurens*, Baker, in Hook. f. Fl. Brit. Ind. ii. 121.—  
 Ind. bor. occ.  
*adurens*, Aitch. & Baker, in Journ. Linn. Soc. xix.  
 (1842) 157.—Afghanistan.  
*adurens*, Bunge, *Astrag.* i. 61; ii. 102.—Persia.  
*adurens*, Cass. in Bull. Soc. Bot. Fr. xxii. (1875) 57,  
 nomen.—Afr. bor.  
*adurens*, Bunge, *Astrag.* i. 25; ii. 30.—Sibir.  
*adurens*, Bunge, ex Maxim. in Bull. Acad. Petersb.  
 xiv. (1878) 31.—Mongolia.  
*adurens*, Kar. & Kir. in Bull. Soc. Nat. Mosc. xv.  
 (1842) 344.—Alatau.  
*adurens*, Greene, in Bull. Calif. Acad. i. ('1885') 156.  
 —Calif.  
*adurens*, Steud. Nom. ed. II. i. 159.—Chili.  
*adurens*, Bunge, in Act. Hort. Petrop. vii. (1880) 375.  
 —Turkestan.  
*adurens*, Bong. Vers. Pfl. Saisang-Nor, 21. t. 2.—  
 Soongaria.  
*adurens*, DC. *Astrag.* 182. n. 59. t. 21.—Reg.  
 Caucas.  
*adurens*, Ledeb. Fl. Ross. i. 628 = *medius*.  
*adurens*, Waldst. & Kit. Pl. Rar. Hung. i. 39. t. 40 =  
*vesicarius*.  
*adurens*, Boiss. *Diagn. Ser. I. ii.* 58.—Syria; Meso-  
 potam.  
*adurens*, Boiss. l. c. ix. 75.—Aegypt; Arab.;  
 Syria.  
*adurens*, Cass. ex Bunge, *Astrag.* i. 9; ii. 6.—  
 Hispan.  
*adurens*, A. Gray, Bot. U. St. Expl. Exped. i. 418.—Peruv.  
*adurens*, Boiss. *Diagn. Ser. I. ii.* 85.—Caria.  
*adurens*, A. Gray, in Proc. Am. Acad. xiii. (1878)  
 266.—Am. bor.  
*adurens*, C. Koch, ex Bunge, *Astrag.* ii. 97 =  
*maximus*.  
*adurens*, Pall. *Astrag.* 12. t. 9.—Persia; Turkestan.  
*adurens*, Ledeb. Fl. Ross. i. 633. n. 88 = *maximus*  
 (ex parte).  
*adurens*, Linn. Sp. Pl. 755.—Sibiria; Helv.;  
 Kamtschatka.  
*adurens*, Pall. *Astrag.* 9. t. 7 = *vulpinus*.  
*adurens*, Lam. Fl. Fr. ii. 636 = *narbonnensis*.  
*adurens*, Pall. ex DC. *Astrag.* 11. t. 8.—As. med.  
*adurens*, A. Gray, Bot. U. St. Expl. Exped. i. 417.  
 —Peruv.  
*adurens*, Ledeb. Fl. Ross. i. 601 = *arcticus*.  
*adurens*, Linn. Sp. Pl. i. 760.—Reg. bor. et arct.  
*adurens*, Vill. Hist. Pl. Dauph. i. 303 = *A. Onobrychis*.  
*adurens*, Bunge, *Astrag.* i. 37; ii. 46.—Mont. Altai.  
*adurens*, Pall. *Astrag.* 56 = *Oxytropis brevirostra*.  
*adurens*, Kotschy, ex Walp. Ann. ii. 374 = *elbru-*  
*ensis*.  
*adurens*, Lam. Encyc. i. 317.—Armenia.

**ASTRAGALUS** :-

*amalecitanus*, Boiss. *Diagn. Ser. I. ix.* 46.—Palaestin.  
*amalecitanus*, Boiss. Fl. Orient. ii. 290.—Syria.  
*amalecitanus*, Pall. *Astrag.* 8. t. 6.—Reg. Casp.  
*amalecitanus*, Clos, in C. Gay, Fl. Chil. ii. 115.—Chill.  
*amalecitanus*, Bunge, *Astrag.* i. 86; ii. 150.—Syria.  
*amalecitanus*, Pall. *Astrag.* 54 = *Oxytropis ambigua*.  
*amalecitanus*, Fisch. in Bull. Soc. Nat. Mosc. xxvi. (1853)  
 ii. 372.—Kurdistan.  
*amalecitanus*, Benth. in Royle, Illustr. Bot. Himal.  
 199.—Reg. Himal.  
*amalecitanus*, Boiss. *Diagn. Ser. I. ix.* 59 = *tribuloides*.  
*amalecitanus*, Bunge, *Astrag.* i. 130; ii. 228.—As.  
 med.  
*amalecitanus*, Pall. Voy. Ed. Gall. App. n. 372. t. 83.—  
 Sibir. or.  
*amalecitanus*, Bieb. ex Bess. in Flora, xv. (1832) ii.  
 Beibl. 33 = *virgatus*.  
*amalecitanus*, Kar. & Kir. in Bull. Soc. Nat. Mosc. xv.  
 (1842) 335.—Persia; Soongaria.  
*amalecitanus*, Bunge, *Astrag.* i. 112; ii. 192.—Tur-  
 kestan.  
*amalecitanus*, Fenzl, Pugill. Pl. Nov. Syr. 4.—Cilicia.  
*amalecitanus*, Bunge, *Astrag.* i. 90; ii. 161.—Anatolia.  
*amalecitanus*, A. Gray, in Proc. Am. Acad. xiii. (1878)  
 866.—Am. bor.  
*amalecitanus*, S. Wats. in Am. Natural. vii. (1873) 300.  
 —Calif.  
*amalecitanus*, Pall. *Reise*, i. 750 = *Oxytropis am-*  
*pullatus*.  
*amalecitanus*, Griseb. Spicil. Fl. Rumel. i. 58 = *physo-*  
*calyx*.  
*amalecitanus*, Less. in Linnaea, ix. (1834) 176 = *testi-*  
*culatus*.  
*amalecitanus*, Bunge, *Astrag. Fedsch.* 228.—As. temp.  
*amalecitanus*, Bunge, *Astrag.* i. 110; ii. 190.—Persia.  
*amalecitanus*, Bunge, l. c. i. 61; ii. 105.—Persia.  
*amalecitanus*, Boiss. *Diagn. Ser. I. ii.* 77.—Anatolia.  
*amalecitanus*, Boiss. & Haussk. ex Boiss. Fl. Orient.  
 ii. 463.—Mesopotam.  
*amalecitanus*, Pomel, Nouv. Mat. Fl. Atl. 186.—Algeria.  
*amalecitanus*, Pomel, l. c. 187.—Algeria.  
*amalecitanus*, Boiss. Fl. Orient. ii. 240.—Cappadoc.  
*amalecitanus*, Boiss. & Haussk. ex Boiss. l. c. 345.—  
 Persia.  
*amalecitanus*, A. Gray, in Proc. Am. Acad. vi. (1864-65)  
 524.—Calif.  
*amalecitanus*, Bunge, *Astrag.* i. 89; ii. 158.—Syria;  
 Mesopotam.  
*amalecitanus*, Fenzl, Pugill. Pl. Nov. Syr. 4.—As.  
 Min.; Syria.  
*amalecitanus*, Greene, in Bull. Calif. Acad. i. (1885)  
 186.—Calif.  
*amalecitanus*, Bunge, *Astrag.* i. 125; ii. 218 =  
*subulatus*.  
*amalecitanus*, Turca. ex Bunge, l. c. i. 126; ii. 222.—  
 Sibir. balcal.  
*amalecitanus*, Bunge, l. c. ii. 176 = *leucocyaneus*.  
*amalecitanus*, DC. *Astrag.* 234. t. 45.—Syria.  
*amalecitanus*, Boiss. *Diagn. Ser. I. ix.* 47 = *ruscifolius*.  
*amalecitanus*, Bunge, *Astrag.* i. 125; ii. 220.—Persia.  
*amalecitanus*, C. Koch, in Linnaea, xv. (1840) 720.—  
 Armenia; Persia.  
*amalecitanus*, Lam. Encyc. i. 321.—Graecia; As.  
 Min.  
*amalecitanus*, Bunge, *Astrag.* i. 135; ii. 232 = *oxy-*  
*petalus*.  
*amalecitanus*, Boiss. *Diagn. Ser. I. ix.* 103.—Afghan.  
*amalecitanus*, Bunge, *Astrag.* ii. 123 = *jubatus*.  
*amalecitanus*, Bunge, *Astrag. Fedsch.* 228.—As. temp.  
*amalecitanus*, Fisch. & Mey. Ind. Sem. Hort. Petrop. ii.  
 27.—Reg. Casp.  
*amalecitanus*, Stschegl. in Bull. Soc. Nat. Mosc. (1854) i.  
 162 = *commixtus*.  
*amalecitanus*, Forsk. Fl. Aegypt. Arab. 139.—Aegypt;  
 Syria.  
*amalecitanus*, DC. *Astrag.* 127. n. 25.—Hab. 1  
*amalecitanus*, Bunge, *Astrag.* i. 35; ii. 62.—Tibet. occ.  
*amalecitanus*, Boiss. *Diagn. Ser. I. ii.* 76.—Persia.  
*amalecitanus*, Boiss. l. c. ix. 86.—Anatolia.  
*amalecitanus*, Lam. Encyc. i. 320.—As. Min.  
*amalecitanus*, Pall. *Astrag.* 15 = *inflatus*.  
*amalecitanus*, Bunge, *Astrag.* i. 55; ii. 90.—Syria.  
*amalecitanus*, A. Gray, in Bot. Calif. i. 152.—Calif.  
*amalecitanus*, S. Wats. in Proc. Am. Acad. xvii. (1881-  
 82) 343.—Am. bor. occ.  
*amalecitanus*, Boiss. *Diagn. Ser. II. ii.* 27.—Graecia.  
*amalecitanus*, Bunge, *Astrag.* i. 40; ii. 58.—Persia.

**ASTRAGALUS** :-

*arabicus*, Ehrenb. ex Baker, in Hook. f. Fl. Brit. Ind. ii.  
 121 = *prolixus*.  
*arabicus*, Ehrenb. ex Bunge, *Astrag.* i. 9; ii. 6 =  
*fatinensis*.  
*arabicus*, Kotschy, in Sitab. Acad. Wien, Math.-Nat.  
 li. Abth. i. (1866) 264.—Arabia.  
*arabicus*, Bunge, *Astrag.* ii. 225 = *paucijugus*.  
*arabicus*, Willd. ex Steud. Nom. ed. II. i. 17.—Sibir.  
*arabicus*, Willd. ex Ledeb. Fl. Ross. i. 633 =  
*fruticosus*.  
*arabicus*, Bunge, *Astrag.* i. 23; ii. 27.—Europ. arct.  
*arabicus*, Spreng. Syst. iv. Cur. Post. 288 = *Oxytropis*  
*uralensis*.  
*arabicus*, Willd. Enum. Hort. Berol. Suppl. 51.—  
 Hab. ?  
*arabicus*, Kar. & Kir. in Bull. Soc. Nat. Mosc. (1841)  
 407.—As. Min.  
*arabicus*, Sieph. ex Ledeb. Fl. Ross. i. 649 = *scab-*  
*errimus*.  
*arabicus*, Lapeyr. Hist. Abr. Pl. Pyr. 429 = *balon-*  
*ensis*.  
*arabicus*, Linn. Sp. Pl. 759.—Dania; Suecia.  
*arabicus*, O. F. Muell. in Fl. Dan. t. 614 = *danicus*.  
*arabicus*, Pall. *Astrag.* t. 34 = *hypoglottis*.  
*arabicus*, Pomel, Nouv. Mat. Fl. Atl. 184.—Algeria.  
*arabicus*, S. G. Gmel. ex Pall. *Astrag.* 25 = *hyrcanus*.  
*arabicus*, Vog. in Nov. Act. Nat. Cur. xix. Suppl.  
 i. (1843) 17.—Peruv.  
*arabicus*, Boiss. & Bal. *Diagn. Ser. II. vi.* 53.—  
 Cappadoc.  
*arabicus*, Bunge, in Bull. Soc. Nat. Mosc. xxxix.  
 (1866) ii. 23.—As. temp.  
*arabicus*, Pall. *Astrag.* 60. t. 48 = *Oxytropis ar-*  
*gentata*.  
*arabicus*, Bertol. ex Vis. in Flora, xii. (1829) i. Erg.  
 18 = *Muelleri*.  
*arabicus*, Nutt. ex Torr. & Gray, Fl. N. Am. i. 331  
 = *glareosus*.  
*arabicus*, Bunge, *Astrag.* i. 103; ii. 181.—Mont.  
 Ararat.  
*arabicus*, Bunge, l. c. i. 98; ii. 170.—Armenia.  
*arabicus*, Boiss. & Gaill. ex Boiss. Fl. Orient. ii.  
 358.—Syria.  
*arabicus*, Boiss. *Diagn. Ser. I. vi.* 41.—Persia.  
*arabicus*, Boiss. l. c. ix. 89.—Syria.  
*arabicus*, A. Gray, in Proc. Am. Acad. vi. (1864) 223.—  
 Am. bor. occ.  
*arabicus*, L'Hérit. Stirp. Nov. 170.—Europ. austr.  
*arabicus*, Sieber, ex Steud. Nom. ed. II. i. 159 =  
*angustifolia*.  
*arabicus*, Sibth. & Sm. Fl. Graec. viii. 25. t. 734 =  
*Parnassi*.  
*arabicus*, A. Gray, in Proc. Am. Acad. vii. (1868)  
 398.—Arizona.  
*arabicus*, Bunge, *Astrag.* i. 139; ii. 238.—As.  
 temp.  
*arabicus*, Willd. Sp. Pl. iii. 1330.—Numidia.  
*arabicus*, Boiss. *Diagn. Ser. I. ii.* 86.—Armenia.  
*arabicus*, Decne. ex Boiss. Fl. Orient. ii. 387 =  
*cephalanthus*.  
*arabicus*, Bieb. Fl. Taur. Cauc. ii. 205.—Reg.  
 Caucas.  
*arabicus*, Bunge, *Astrag.* i. 13; ii. 14 = *brachyceras*.  
*arabicus*, Kar. & Kir. in Bull. Soc. Nat. Mosc. xv.  
 (1842) 336.—As. temp.  
*arabicus*, A. Gray, in Proc. Am. Acad. viii. (1870) 289.  
 —Am. bor.  
*arabicus*, Arthur-Schottii, A. Gray, l. c. vi. (1864) 209 = *Coulteri*.  
*arabicus*, A. Gray, l. c. xiii. (1878) 370.—Am. bor.  
*arabicus*, Bunge, *Astrag. Fedsch.* 251.—As. temp.  
*arabicus*, Bunge, *Astrag.* i. 137; ii. 234.—As. Min.  
*arabicus*, Fisch. ex Bunge, l. c. ii. 60 = *brachy-*  
*stachys*.  
*arabicus*, Bunge, l. c. i. 120; ii. 208.—Persia.  
*arabicus*, Bunge, l. c. i. 63; ii. 107.—Persia.  
*arabicus*, Jacq. Ic. Rar. i. 13. t. 152.—Europ. austr.; Reg.  
 Caucas.  
*arabicus*, Dufour, in Ann. Sc. Gén. vii. (1820) 295 =  
*A. epiglottis*.  
*arabicus*, Stev. in Bull. Soc. Nat. Mosc. iv. (1832) 267  
 = *cruciatum*.  
*arabicus*, Pomel, Nouv. Mat. Fl. Atl. 186.—Algeria.  
*arabicus*, Ball, in Journ. Bot. xi. (1873) 306.—Afr.  
 bor. occ.  
*arabicus*, S. Wats. in Bot. King, Exp. 69.—Am. bor.  
 occ.  
*arabicus*, Bunge, *Astrag.* i. 82; ii. 138.—Persia.

## ASTRAGALUS:—

- atropatanus*, Fisch. ex Bunge, Astrag. ii. 90 = pulchellus. atropurpureus, Boiss. & Heldr. Diagn. Ser. I. ix. 54.—As. Min.
- atticus*, Nym. Consp. 190 = Wulfenii.
- Aucherii, Boiss. Diagn. Ser. I. ii. 46.—Armenia.
- Aucherianus*, Fisch. in Bull. Soc. Nat. Mosc. xxvi. (1853) ii. 398. = ptilodes.
- auganus*, Bunge, Astrag. i. 36; ii. 45.—Afghanist.
- aulacolobus*, Boiss. Diagn. Ser. I. ix. 64.—Syria; Mesopotam.
- aureus*, Willd. in Mem. Acad. Berl. (1794-95) 29. t. 1.—Oriens.
- Austinae, A. Gray, Bot. Calif. i. 156.—Calif.
- australis*, Lam. Fl. Fr. ii. 637; Bunge, Astrag. i. 23; ii. 24.—Mont. Pyren.; Hispan.
- austriacus*, Delarb. Fl. Auv. ed. II. 466 = hamosus.
- austriacus*, Linn. Sp. Pl. 1070.—Europ.; Reg. Caucas.; Sibiria.
- austriacus*, Pall. ex Steud. Nom. ed. II. i. 159 = versicolor.
- austriacus*, Thore, ex DC. Prod. ii. 283 = baionnensis.
- bachtianicus*, Bunge, Astrag. i. 38; ii. 53.—Persia.
- bactrianus*, Fisch. in Bull. Soc. Nat. Mosc. xxvi. (1853) 354.—Turkestan.
- baeticus*, Linn. Sp. Pl. ed. II. 1068.—Hispan.; Sicil.
- baghensis*, Bunge, Astrag. i. 80; ii. 135.—Persia.
- baibutensis*, Bunge, l. c. i. 91; ii. 162.—Armenia.
- baicalensis*, Bunge, l. c. i. 139; ii. 238.—As. centr.
- baicalensis*, Pall. Astrag. 64. t. 52 = Oxytropis coerulesca.
- baicalia*, Pall. Astrag. 98. t. 77. l. 1 = Oxytropis baicalia.
- baionnensis*, Loisel. Fl. Gall. ed. I. 474.—Gallia occ.
- bakaliensis*, Bunge, in Mem. Sav. Etr. Pétersb. vii. (1851) 268 (Pl. Lehm. 92. t. 14).—Persia.
- baknensis*, Bunge, Astrag. i. 37; ii. 45.—Reg. Casp.; Ind. bor. occ.
- Balanse*, Boiss. Diagn. Ser. II. vi. 59.—Cappadoc.
- banaticus*, Rochel, ex Nym. Consp. 189 = chlorocarpus.
- Barba-Aronis*, Ehrenb. ex Bunge, Astrag. ii. 65 = Sieberi.
- Barba-Jovis*, DC. Astrag. 188.—As. Min.
- Barba-Yovis*, Fenzl, ex Bunge, Astrag. ii. 149 = Fenzlii.
- Barba-Mosis*, Ehrenb. ex Fisch. in Bull. Soc. Nat. Mosc. xxvi. (1853) ii. 486.—Mont. Sinal.
- barbatus*, Lam. Encyc. i. 314.—Armenia.
- barbatus*, Sibth. & Sm. Fl. Graec. Prod. ii. 88 = Sibthorpianus.
- Barrelieri*, Dufour, in Ann. Sc. Gén. vii. (1820) 297 = incanus.
- basianicus*, Boiss. & Haussk. ex Boiss. Fl. Orient. ii. 361.—Mesopotam.
- bayonnensis*, Auct. vide baionnensis.
- Beckerianus*, Trautv. in Act. Hort. Petrop. iv. (1870) 363.—Reg. Caucas.
- Beckwithii*, Torr. & Gray, in Pacif. Rail. Rep. iii. (1854) 120.—Am. bor. occ.
- Behen*, Bertol. in Nov. Comm. Bonon. vi. (1844) 233 (Misc. Bot. ii. 19) = Russelii.
- Belangerianus*, Fisch. in Bull. Soc. Nat. Mosc. xxvi. (1853) 484 = leioclados.
- Benthianus*, Gill. in Hook. Bot. Misc. iii. (1833) 187.—Chili.
- Bergii*, Hieron. in Bol. Acad. Nac. Cordova, iii. (1879) 343.—Reg. Argent.
- Berteri*, Colla, in Mem. Acc. Torin. xxxvii. (1834) 57.—Chili.
- berthous*, Boiss. & Blanche, Diagn. Ser. II. ii. 33.—Syria.
- berytus*, Bunge, Astrag. i. 50; ii. 78.—Cataonia.
- bethlehemiticus*, Boiss. Diagn. Ser. I. ix. 85.—Palaestin.
- bhotanensis*, Baker, in Hook. f. Fl. Brit. Ind. ii. 126.—Reg. Himal.
- bicarinatus*, Steud. Nom. ed. II. i. 159 = Gueldenstaedtia pauciflora.
- bicolor*, Desf. Cat. Hort. Par. ed. III. 473 = pictus.
- bicolor*, Lam. Encyc. i. 317.—Armenia.
- bicolor*, Steud. Nom. ed. II. i. 159 = uliginosus.
- bicristatus*, A. Gray, in Proc. Am. Acad. xix. (1883) 75.—Calif.
- bicuspis*, Boiss. Fl. Orient. 1094 (emend.).—As. Min.
- bicuspis*, Fisch. in Bull. Soc. Nat. Mosc. xxvi. (1853) ii. 406.—Tibet. occ.
- bidentatus*, H. B. & K. Nov. Gen. et Sp. vi. 493.—Am. calid.

## ASTRAGALUS:—

- bidentatus*, Ehrenb. ex Bunge, Astrag. ii. 17 = hispidulus.
- Biebersteinii*, Bunge, l. c. i. 114; ii. 194.—Reg. Caucas.
- Bienerti*, Bunge, l. c. i. 80; ii. 133.—Persia.
- bifidus*, Turcz. ex Ledeb. Fl. Ross. i. 605 = multicaulis.
- biflorus*, Linn. Mant. 273 = Crotalaria biflora.
- biflorus*, Pall. Reise, iii. 206 = Gueldenstaedtia pauciflora.
- biflorus*, Viv. Fl. Lyb. Spec. 44. t. 20.—Afr. bor.
- Bigelovii*, A. Gray, Pl. Wright. ii. 42.—Am. bor.; Mexic.
- bingoellianus*, Kotschy & Boiss. ex Boiss. Fl. Orient. ii. 357 = muschianus.
- biovulatus*, Bunge, Astrag. i. 11; ii. 11.—Persia.
- biserratus*, St. Lag. in Ann. Soc. Bot. Lyon, vii. (1880) 120 = A. Biserrula.
- Biserrula*, Bunge, Astrag. i. 11; ii. 9.—Persia.
- bisulcatus*, A. Gray, in Pacif. Rail. Rep. xii. 42. t. 1.—Am. bor. occ.
- bludhistanus*, Bunge, Astrag. i. 76; ii. 129.—Beluchist.
- Bodeanus*, Fisch. in Bull. Soc. Nat. Mosc. xxvi. (1853) ii. 485.—Persia.
- boeticus*, Linn. Sp. Pl. 758.—Reg. Mediterr.
- bohemicus*, Mayer, in Abh. Boehm. Ges. iii. (1787) 314. t. 1 = virgatus.
- Boissieri*, Fisch. in Bull. Soc. Nat. Mosc. xxvi. (1853) ii. 324.—Hispan.
- Boissieri*, Bunge, Astrag. ii. 182, pro parte = creticus.
- Bolanderi*, A. Gray, in Proc. Am. Acad. vii. (1868) 337.—Calif.
- bombycinus*, Boiss. Diagn. Ser. I. ii. 50.—Aegypt.; Arab.; Persia.
- Bonanni*, J. & C. Presl, Delic. Prag. (1822) 42 = leucophaeus.
- Bonannianus*, Bunge, Astrag. ii. 242 = depressus.
- bounacanthus*, Boiss. Fl. Orient. ii. 370.—Lycia.
- bounophilus*, Boiss. & Hohen. Diagn. Ser. I. ix. 99.—Persia.
- Bourgaeus*, Cass. Notes Crit. 160.—Hispan.
- Bourgovii*, A. Gray, in Proc. Am. Acad. vi. (1864) 227.—Am. bor. occ.
- brachybius*, Stev. in Bull. Soc. Nat. Mosc. iv. (1832) 267 = hamosus.
- brachybotrys*, Bunge, Del. Sem. Dorp. (1839) 8; et in Linnaea, xiv. (1840) Litt. 116.—Sibir. alt.
- brachycalyx*, Fisch. ex Boiss. Diagn. Ser. I. ix. 90; et in Bull. Soc. Nat. Mosc. xxvi. (1853) ii. 350.—Kurdist.
- brachycarpus*, Bieb. Fl. Taur. Cauc. ii. 201.—Reg. Caucas.
- brachycentrus*, Fisch. in Bull. Soc. Nat. Mosc. xxvi. (1853) ii. 337.—Persia.
- brachyceras*, C. Koch, ex Bunge, Astrag. ii. 7 = tribuloides.
- brachyceras*, Ledeb. Cat. Hort. Dorp. (1822) 3.—Syria; Persia; Tauria.
- brachycladus*, Boiss. Fl. Orient. ii. 393.—Persia.
- brachylobus*, DC. Prod. ii. 285.—Reg. Casp.
- brachyodontus*, Boiss. Diagn. Ser. I. ii. 46.—Persia.
- brachyphyllus*, Fisch. in Bull. Soc. Nat. Mosc. xxvi. (1853) ii. 394 = condensatus.
- brachypodus*, Boiss. Diagn. Ser. I. ii. 69 = lagurus.
- brachypterus*, Fisch. in Bull. Soc. Nat. Mosc. xxvi. (1853) ii. 397.—Oriens.
- brachypus*, Schrenk, Enum. Pl. Nov. 79.—Soongaria.
- brachystachys*, DC. Prod. ii. 303.—Syria; Mesopotam.
- brachytropis*, C. A. Mey. Vers. Pr. Cauc. 140.—Reg. Caucas.
- Brackenridgei*, A. Gray, Bot. U. St. Expl. Exped. i. 416.—Peruv.
- bracteolatus*, DC. Astrag. 208 = angustifolius.
- bracteosus*, Boiss. & Noë, Diagn. Ser. II. ii. 31.—Anatolia.
- bracteosus*, C. A. Mey. ex Bunge, Astrag. ii. 185 = hyalolepis.
- bracteosus*, Klotzsch, in Bot. Ergeb. Waldem. Reise, 160 = melanostachys.
- Brandegei*, Porter & Coult. Fl. Col. 24.—Am. bor. occ.
- brahucis*, Bunge, Astrag. i. 119, 205.—Beluchist.
- brazoensis*, Buckl. in Proc. Acad. Sc. Philad. '1861' (1862) 452.—Texas.
- brevicarinatus*, DC. Astrag. 241. t. 49 = Gueldenstaedtia pauciflora.
- breviflorus*, DC. l. c. 194. t. 31 = eriocephalus.
- breviflorus*, Fisch. in Bull. Soc. Nat. Mosc. xxvi. (1853) ii. 358 = polyanthus.

## ASTRAGALUS:—

- breviflorus*, Fenzl, ex Bunge, Astrag. ii. 149 = Fenzlii.
- brevifolius*, Ledeb. Fl. Alt. iii. 334.—Sibir. alt.
- brevipes*, Bunge, Astrag. i. 99; ii. 172.—Persia.
- brevirostris*, Poir. Encyc. Suppl. i. 528 = Oxytropis breviostris.
- Breweri*, A. Gray, in Proc. Acad. Calif. iii. (1863) 111.—Calif.
- Bruguieri*, Boiss. Diagn. Ser. I. ix. 102.—Persia.
- Buceras*, Willd. Enum. Hort. Berol. Suppl. 51.—Maurit.
- buchtormensis*, Pall. Astrag. 176. t. 62.—Sibiria.
- buchtormensis*, Willd. ex Ledeb. Fl. Ross. i. 584 = Oxytropis Pallasii.
- Buhseanus*, Bunge, Astrag. i. 120; ii. 207.—Persia.
- Bulla*, Fisch. in Bull. Soc. Nat. Mosc. xxvi. (1853) ii. 438 = cephalanthus.
- bullarius*, Pall. Reise, iii. 213 = Oxytropis mixotricha.
- Bungeanus*, Boiss. Fl. Orient. ii. 436.—Reg. Caucas.
- Burkeanus*, Benth. ex Harv. Thes. Cap. i. 52. t. 122.—Afr. austr.
- Bustillosii*, Clos, in C. Gay, Fl. Chil. ii. 117.—Chil.
- byzantinus*, Fisch. in Bull. Soc. Nat. Mosc. xxvi. (1853) 379 = prusianus.
- cabulicus*, Boiss. Diagn. Ser. I. ix. 48 = Oxytropis cabulica.
- cachinalensis*, Phil. Fl. Atac. 15.—Chili.
- cadmicus*, Boiss. Diagn. Ser. I. ii. 44.—As. Min.
- caelestis*, Boiss. Fl. Orient. ii. 470.—Reg. Caucas.
- caeruleus*, Pall. Reise, iii. 293 = Oxytropis caerulea.
- caeruleus*, Hort. Par. ex Bunge, Astrag. i. 103; ii. 184.—Zeylan.
- caespitosus*, A. Gray, in Proc. Am. Acad. vi. (1864) 230.—Am. bor. occ.
- caespitosus*, Pall. Astrag. 70. t. 57 = Oxytropis caespitosa.
- calabricus*, Fisch. in Bull. Soc. Nat. Mosc. xxvi. (1853) 402.—Calabria.
- californicus*, Greene, in Bull. Calif. Acad. n. 3 (1860) 157.—Calif.
- callichrous*, Boiss. Diagn. Ser. I. ix. 62.—Palaestin.
- calliphysa*, Bunge, Astrag. i. 76; ii. 128.—Persia.
- callistachys*, Buhse, in Bull. Soc. Nat. Mosc. xxvi. (1853) ii. 463.—Persia.
- calophyllus*, Boiss. & Heldr. Diagn. Ser. II. ii. 36.—Anatolia.
- calvescens*, Bunge, Astrag. i. 42; ii. 65.—Persia.
- calycinus*, Bieb. Fl. Taur. Cauc. ii. 199.—Reg. Caucas.
- calycosus*, Torr. ex S. Wats. in Bot. King, Exp. 65.—Calif.
- camelorum*, C. & W. Barbey, Herb. Levant, 181. l. 1.—Aegypt.
- campestris*, A. Gray, in Proc. Am. Acad. vi. (1864) 229.—Am. bor. occ.
- campestris*, Linn. Sp. Pl. 761 = Oxytropis campestris.
- camporum*, Benth. ex Bunge, Astrag. ii. 3.—Afghanist.
- camptoceras*, Bunge, l. c. i. 12; ii. 12.—Cappadocia.
- campylanthus*, Boiss. Diagn. Ser. I. vi. 42.—Persia.
- campylorhynchus*, Fisch. & Mey. Ind. Sem. Petrop. i. 23.—As. Min.; Persia; Soongaria.
- campylosema*, Boiss. Diagn. Ser. I. ii. 82.—Chili.
- campylotrichus*, Bunge, Astrag. Fedsch. 207.—temp.
- canadensis*, Linn. Sp. Pl. 757.—Am. bor.
- canaliculatus*, Willd. Enum. Hort. Berol. Suppl. 51 = scorpioides.
- cancellatus*, Bunge, Astrag. ii. 178.—Persia.
- candicans*, Greene, in Bull. Calif. Acad. n. 3 (1860) 156.—Calif.
- candicans*, Pall. Astrag. 61. t. 49 = Oxytropis candicans.
- candidissimus*, Ledeb. Fl. Alt. iii. 309.—Sibir. alt.—Calif.
- Candolleanus*, Boiss. Diagn. Ser. I. ii. 80.—Persia.
- Candolleanus*, Royle, Illustr. Bot. Himal. 104.—Royleanus.
- canescens*, Bunge, Astrag. ii. 174.—Armenia.
- canescens*, DC. Astrag. 114. t. 16 = onobrychoideus.
- canescens*, Soland. ex Lowe, in Trans. Camb. Phil. Soc. iv. (1831) 84 = Solandri.
- canescens*, Kit. in Linnaea, xxxii. (1863) 625.—Himal.
- caniculatus*, Willd. Enum. Hort. Berol. Suppl. 51 = scorpioides.
- cano-ater*, Bunge, Astrag. i. 50; ii. 80.—Cappadocia.
- canus*, Bunge, l. c. ii. 180.—Persia.
- canus*, Willd. ex Ledeb. Fl. Ross. i. 606 = muschianus.
- caulis*.
- capillipes*, Fisch. ex Bunge, Astrag. i. 20; ii. 21.—China.

**ASTRAGALUS:—**

*capitatus*, Lam. Fl. Fr. ii. 640 = *A. Glaux*.  
*capitatus*, Linn. Sp. Pl. 755 = *emarginatus*.  
*Capito*, Boiss. & Hohen. *Diagn.* Ser. I. ix. 40.—Persia.  
*capudocicus*, Boiss. *Diagn.* Ser. I. ii. 74.—As. Min.  
*caprinus*, Guss. Fl. Sic. Syn. ii. 315 = *Huetii*.  
*caprinus*, Linn. Sp. Pl. ed. II. 1071.—Barbaria; Oriens.  
*caprinus*, Pall. Keise, ii. 329 = *dasyanthus*.  
*Caragane*, Fisch. & Mey. in *Bull. Soc. Nat. Mosc.* (1835) 344.—Reg. Caucas.; Persia.  
*caucasicum*, Boiss. & Haussk. ex Boiss. *Fl. Orient.* ii. 210.—Persia.  
*caucasicus*, Boiss. *Diagn.* Ser. I. ix. 56.—As. Min.  
*caucasicus*, Benth. ex Bunge, *Astrag.* i. 23; ii. 28 = *himalayanus*.  
*caryocarpus*, Nutt. Gen. Am. ii. 100 = *caryocarpus*.  
*carnosus*, Pursh, *Fl. Am. Sept.* ii. 740 = *Sophora sericea*.  
*carolinianus*, Linn. Sp. Pl. 757 = *canadensis*.  
*caryocarpus*, Ker-Gawl. in *Bot. Reg.* t. 176.—Am. bor.  
*caryocarpus*, Torr. in *Ann. Lyc. N. York*, ii. (1828) 179 = *plattensis*.  
*caryolobus*, Bunge, *Astrag.* i. 37.—Persia.  
*caspaticus*, Ball, in *Journ. Linn. Soc.* xxii. (1885) 85.—And. Peruv.  
*Cass.*, A. Gray, in *Bot. Calif.* i. 154.—Calif.  
*cassimirensis*, Bunge, *Astrag.* i. 30; ii. 34.—Kashmir.  
*caspicus*, Bieb. *Fl. Taur. Cauc.* ii. 204.—Reg. Casp.; As. temp.  
*caspicus*, Hohen. ex Ledeb. *Fl. Ross.* i. 641 = *praec.*  
*cassioformis*, S. Wats. in *Proc. Am. Acad.* xx. (1885) 261.—Arizona.  
*castellanus*, Bunge, *Astrag.* i. 9; ii. 5.—Hispan.  
*castanopsis*, Bunge, *l. c.* ii. 191.—Persia.  
*castanopsis*, Nutt. in *Journ. Acad. Sc. Phil. N. S.* i. (1847) 152 = *didymocarpus*.  
*castaneus*, Boiss. *Fl. Orient.* ii. 247 = *afghanus*.  
*castaneus*, Bunge, *Astrag.* i. 107; ii. 158.—Cataonia.  
*castaneus*, Bieb. *Fl. Taur. Cauc.* ii. 205 = *Marschallianus*.  
*caucasicus*, Pall. *Astrag.* 2. t. 2.—Reg. Caucas.  
*caudatus*, Pall. l. c. 62. t. 50 = *Oxytropis songorica*.  
*caudatus*, Boiss. *Diagn.* Ser. II. ii. 25.—Armenia.  
*caudatus*, Phil. in *Anal. Univ. Chil.* (1872) 691.—Chil.  
*Cedretti*, Boiss. *Diagn.* Ser. I. ix. 39.—Mont. Libanus.  
*cephalanthus*, DC. *Astrag.* 169. t. 93.—Persia.  
*cephalanthus*, Hohen. ex Bunge, *Astrag.* ii. 117 = *Hobenaekerii*.  
*cephalanthus*, Kotschy, ex Bunge, *l. c.* ii. 120 = *schiracicus*.  
*cephalonicus*, Fisch. in *Bull. Soc. Nat. Mosc.* xxvi. (1865) ii. 424 = *aristatus*.  
*cephalonicus*, Presl, *Bot. Bemerk.* 57.—Cephalonia.  
*Cephalotes*, Pall. *Astrag.* 29. t. 24.—Reg. Caucas.  
*Cephalotes*, (Soland. in) Russell, Aleppo, ed. II. ii. 260 A. Andrachne.  
*ceruinus*, Baker, in *Journ. Linn. Soc.* xviii. (1878) 47.—Alghun.  
*ceruinus*, Bunge, *Astrag.* i. 93; ii. 167.—Persia.  
*ceruinus*, Bieb. *Fl. Taur. Cauc.* iii. 492.—Sibir. alt.  
*ceruinus*, Bunge, *Enum.* Alt. 71 = *stenoceras*.  
*Cervini*, Thomas, ex Steud. *Nom. ed.* II. i. 160 = *laponica*.  
*chaborasicus*, Boiss. & Haussk. ex Boiss. *Fl. Orient.* ii. 457.—Mesopotam.  
*chaetodus*, Bunge, in *Mém. Sav. Etr. Acad. Pétersb.* vii. (1851) 272 (Pl. Lehm. 96).—Turkestan.  
*chaetodus*, Torr. ex A. Gray, in *Proc. Am. Acad.* vi. (1856) 194 = *Spaldingii*.  
*chaetolobus*, Bunge, in *Mém. Sav. Etr. Acad. Pétersb.* ii. (1835) 592.—Sibir. alt.  
*chaetopodus*, Bunge, *Astrag.* ii. 208.—Persia.  
*chalaranthus*, Boiss. & Haussk. ex Boiss. *Fl. Orient.* ii. 390.—Persia.  
*Chamaeleace*, A. Gray, in *Ives, Rep. Bot.* 10.—Am. bor. occ.  
*Chantini*, Boiss. *Diagn.* Ser. I. ii. 74.—Persia.  
*chastaneus*, Ledeb. *Fl. Ross.* i. 634.—Persia.  
*chastostegius*, Boiss. & Haussk. ex Boiss. *Fl. Orient.* ii. 310.—Oriens; Persia.  
*Chambardi*, Bunge, *Astrag.* i. 118; ii. 202 = *Wulfenii*.  
*chinensis*, Linn. *f. Decad.* i. t. 3.—China.  
*chinensis*, Bunge, *Astrag.* ii. 74.—Persia.  
*chimonanthus*, Boiss. & Helder. *Diagn.* Ser. I. ix. 52.—As. Min.  
*chimonanthus*, Kotschy, ex Bunge, *Astrag.* ii. 76 = *depressus*.

**ASTRAGALUS:—**

*chius*, Boiss. & Orph. ex Boiss. *Fl. Orient.* ii. 370 = *trojanus*.  
*chiwensis*, Bunge, *Astrag. Fedsch.* 247.—Khiva.  
*chloranthus*, Pall. *Astrag.* 30. t. 25 = *asper*.  
*chlorocarpus*, Griseb. *Spicil. Fl. Rumel.* i. 50 = *A. Onobrychis*.  
*chlorocyanus*, Boiss. & Reut. *Diagn.* Ser. I. ix. 56.—Hispan.; Afr. bor. occ.  
*chlorodontus*, Bunge, in *Bull. Soc. Nat. Mosc.* xxxix. (1866) ii. 29.—As. temp.  
*chlorophaeus*, Bunge, *Astrag.* i. 50; ii. 79 = *oxytropifolius*.  
*chlorosphaerus*, Boiss. & Not. *Diagn.* Ser. II. ii. 28.—Oriens.  
*chlorostachys*, Hook. f. & Thoms. ex Bunge, *Astrag.* ii. 28 = *carinalis*.  
*chlorostachys*, Lindl. in *Trans. Hort. Soc.* vii. (1830) 249.—Reg. Himal.  
*chlorostegius*, Boiss. & Haussk. ex Boiss. *Fl. Orient.* ii. 413.—Mesopotam.  
*choicus*, Bunge, *Astrag.* i. 119; ii. 204 = *latifolius*.  
*chorassanicus*, Bunge, *l. c.* i. 83; ii. 145.—Persia.  
*chordorrhizus*, Fisch. ex Bunge, *l. c.* i. 52; ii. 86.—Reg. Caucas.  
*chorinensis*, Bunge, *l. c.* i. 22; ii. 24.—Sibir.  
*Christianus*, Aucher, ex Bunge, *l. c.* 86 = *diptherolobus*.  
*Christianus*, Heldr. ex Bunge, *l. c.* ii. 38 = *pisidicus*.  
*Christianus*, Linn. Sp. Pl. 755.—As. Min.; Syria.  
*Christianus*, Russell, ex Bunge, *Astrag.* ii. 36 = *alepicus*.  
*Christianus*, Pinard, ex Bunge, *l. c.* ii. 38 = *columnaris*.  
*Christianus*, Siev. in *Pall. N. Nord. Beitr.* vii. 293 = *Sieversianus*.  
*Christianus*, Sibth. & Sm. *Fl. Graec. Prod.* ii. 85 = *graeus*.  
*Christianus*, Vahl, *Symb. Bot.* i. 57 = *tomentosus*.  
*chromolepis*, Boiss. & Hohen. *Diagn.* Ser. I. ix. 84 = *aureus*.  
*chrysanthus*, Boiss. & Hohen. *l. c.* 73.—Persia.  
*chrysochlorus*, Boiss. & Kotschy, in Boiss. *l. c.* Ser. II. v. 86 = *pannosus*.  
*chrysomallus*, Bunge, *Astrag. Fedsch.* 310.—As. temp.  
*chrysophyllus*, Boiss. *Diagn.* Ser. I. ix. 38.—Syria.  
*chrysopterus*, Bunge, ex Maxim. in *Bull. Acad. Pétersb.* xxiv. (1878) 32.—China.  
*chrysopterus*, Boiss. *Diagn.* Ser. I. ii. 69.—Persia.  
*chrysotrichus*, Boiss. *l. c.* 75.—Persia.  
*chthonocephalus*, Boiss. & Bal. *Diagn.* Ser. II. vi. 57.—Cappadoc.  
*Cicer*, Linn. Sp. Pl. 757.—Europ. austr.; Reg. Caucas.; Sibiria.  
*cicerellus*, Boiss. & Bal. *Diagn.* Ser. II. vi. 53.—Cappadoc.  
*cicerifolius*, Royle, ex Bunge, *Astrag.* i. 44; ii. 70.—Reg. Himal.; Tibet. occ.  
*cicerifolius*, Royle, ex Fisch. in *Bull. Soc. Nat. Mosc.* xxvi. (1858) ii. 404 = *scarosus*.  
*cicrinus*, St. Lag. in *Ann. Soc. Bot. Lyon*, vii. (1880) 120 = *A. Cicer*.  
*cilicicus*, Boiss. *Diagn.* Ser. I. ii. 59.—Cilicia.  
*ciliolatus*, Benth. ex Bunge, *Astrag.* i. 27; ii. 33.—Reg. Himal.  
*cinerascens*, DC. ex Steud. *Nom. ed.* II. i. 160 = *rupifragus*, *testiculatus*.  
*cinereus*, Bess. *Enum. Pl. Volh.* 29 = *pallescens*.  
*cinereus*, DC. *Astrag.* 178 = *reduncus*.  
*cinereus*, Turcz. *Fl. Baic.-Dab.* i. 322 = *multicaulis*.  
*cinereus*, Willd. *Sp. Pl.* iii. 1315.—Armenia.  
*citrinus*, Bunge, *Astrag.* i. 34; ii. 42.—Persia.  
*clandestinus*, Koth, ex Spreng. *Syst.* iii. 300 = *cymbiformis*.  
*Clausii*, C. A. Mey. in *Goebel, Reise*, ii. 265. t. 5 = *vulpinus*.  
*clavatus*, DC. *Astrag.* 230. t. 44.—Armenia.  
*clavatus*, Ledeb. *Fl. Ross.* i. 648 = *brachycarpus*.  
*Clelandi*, Greene, in *Torrey Bot. Club.* ix. (1882) 121.—Am. bor.  
*Closianus*, Phil. in *Anal. Univ. Chil.* (1872) 691.—Chil.  
*Clusii*, Boiss. *Diagn.* Ser. I. ix. 101.—Hispan.  
*Clusii*, Pollini, ex Steud. *Nom. ed.* I. 85; ed. II. i. 160.—Italia.  
*coarctatus*, Trautv. in *Act. Hort. Petrop.* iv. (1876) 365.—Armenia.  
*cobrensis*, A. Gray, *Pl. Wright.* ii. 43, in adnot.—Am. bor. occ.

**ASTRAGALUS:—**

*cognatus*, C. A. Mey. in *Schrenk, Enum. Pl. Nov.* 81.—As. centr.  
*collinus*, Boiss. *Fl. Orient.* ii. 438.—As. Min.  
*collinus*, Dougl. ex Hook. *Fl. Bor. Am.* 141, in syn.—Am. bor. occ.  
*columnaris*, Boiss. *Diagn.* Ser. I. ix. 70.—As. Min.  
*coluteocarpus*, Boiss. *l. c.* 65.—Tibet. occ.; Afghanist.  
*coluteoides*, Willd. in *Mém. Acad. Berl.* (1794-95) 27.—Syria.  
*commixtus*, Bunge, in *Arb. Nat. Ver. Riga*, i. (1847) 246.—As. Min.; Persia; Turkest.  
*comosus*, Bunge, *Astrag.* i. 56; ii. 93.—Persia.  
*compactus*, Fisch. ex Bunge, in *Bull. Soc. Nat. Mosc.* (1858) ii. 368 = *zachlensis*, *strictifolius*.  
*compactus*, Lam. *Encyc.* i. 322.—Armenia.  
*compactus*, C. A. Mey. *Verz. Pf. Cauc.* 143 = *Meyeri*.  
*complanatus*, R. Br. ex Bunge, *Astrag.* ii. 1.—Chin. bor.  
*complicatus*, Gill. in *Hook. Bot. Misc.* iii. (1833) 187.—Chil.  
*compressus*, Ledeb. *Fl. Alt.* iii. 304.—Sibir. alt.  
*concinus*, Benth. ex Bunge, *Astrag.* ii. 50.—Beluchist.  
*concretus*, Benth. in *Royle, Illustr. Bot. Himal.* 199 = *vicioides*.  
*condensatus*, Ledeb. *Fl. Ross.* i. 639.—Reg. Caucas.  
*conduplicatus*, Bertol. in *Nov. Comm. Bonon.* vi. (1844) 231 (*Misc. Bot.* ii. 17).—Syria; Mesopotam.  
*confertiflorus*, A. Gray, in *Proc. Am. Acad.* xiii. (1878) 368.—Am. bor.  
*confertus*, Benth. ex Bunge, *Astrag.* ii. 27 = *hippocrepidis*.  
*confusus*, Bunge, *l. c.* ii. 216.—Persia.  
*Congdoni*, S. Wats. in *Proc. Am. Acad.* xx. (1885) 360.—Calif.  
*congestus*, Baker, ex Aitch. in *Journ. Linn. Soc.* xix. (1882) 158.—Ind. or.  
*conjunctus*, S. Wats. in *Proc. Am. Acad.* xvii. (1881-82) 371.—Am. bor.  
*consanguineus*, Bong. & C. A. Mey. *Vers. Pf. Saisang-Nor*, 22. t. 3.—China.  
*contortuplicatus*, Linn. Sp. Pl. 758.—Europ. austr. occ.; Sibiria; Ind. or.  
*contortuplicatus*, Sibth. & Sm. *Fl. Graec.* viii. 21. t. 729 = *cruciatus*.  
*Cookii*, A. Gray, *Man. Bot. U. St.* ed. II. 98.—Am. bor.  
*cordatus*, Bunge, *Astrag.* i. 69; ii. 114.—Persia.  
*coriaceus*, Hemsl. *Biol. Centr. Am. Bot.* i. 263.—Mexic.  
*corniculatus*, Bieb. *Fl. Taur. Cauc.* iii. 492.—Bessarab.; Podol.  
*corniculatus*, Turcz. *Cat. Fl. Baic.* 356 = *angarensis*.  
*cornutus*, Bunge, *Astrag.* i. 76; ii. 130.—Afghanist.  
*cornutus*, Pall. *Reise*, i. 499 = *vimineus*.  
*Coronilla*, Bunge, *Astrag.* ii. 10.—Persia.  
*corrugatus*, Bertol. *Amoen. Ital.* 38.—Aegypt.; Arab.; Pers.; Afghanist.  
*corydalinus*, Bunge, in *Act. Hort. Petrop.* iii. (1875) 101.—Turkestan.  
*Cossonii*, Bunge, *Astrag.* i. 118; ii. 192 = *chlorocyanus*.  
*costatus*, Bunge, *l. c.* i. 35; ii. 61.—Afghanist.  
*Coulteri*, Benth. *Pl. Hartw.* 307.—Calif.  
*Cracca*, DC. *Astrag.* 101. t. 9.—Peruv.  
*crassicaulis*, Fras. *Cat. ex DC. Prod.* ii. 287 = *caryocarpus*.  
*crassicaulis*, R. Grah. in *Wall. Cat. n.* 5932 = *Caragana crassicaulis*.  
*crassinervis*, Boiss. *Diagn.* Ser. II. v. 88.—Kurdistan.  
*crassipes*, Fras. ex Steud. *Nom. ed.* II. i. 160 = *caryocarpus*.  
*crassispinus*, Bunge, *Astrag.* i. 132; ii. 230.—Afghanist.  
*crassus*, Bunge, *l. c.* i. 42; ii. 63.—Persia.  
*crenatus*, Schult. *Obs.* 186 = *corrugatus*.  
*crenophilus*, Boiss. *Diagn.* Ser. I. ix. 90.—Kurdistan.  
*cretaceus*, Boiss. *l. c.* Ser. II. v. 84.—Syria.  
*cretaceus*, Pall. in *Nov. Act. Petrop.* x. (1776) 56 = *tauricus*.  
*cretensis*, Pall. *Astrag.* 5 = *caspicus*.  
*creticus*, Boiss. *Voy. Bot. Espagne*, 181 = *Boissieri*.  
*creticus*, DC. ex Boiss. *Diagn.* Ser. I. ix. 82 = *cruentiflorus*.  
*creticus*, Lam. *Encyc.* i. 321.—Graecia.  
*creticus*, Pinard, ex Bunge, *Astrag.* ii. 160 = *ptilodes*.  
*creticus*, Willd. in *Mém. Acad. Berl.* (1794-95) 23 = *echinoidea*.

## ASTRAGALUS:—

- creticus*, Sibth. Fl. Graec. viii. 26. t. 736 = prusianus.  
*criacanthus*, Stev. ex Fisch. in Bull. Soc. Nat. Mosc. xxvi. (1863) ii. 331 = arnicantha.  
*crinitus*, Boiss. Diagn. Ser. I. ii. 55.—Armenia.  
*cristatus*, Gouan, Illustr. 50 = pentaglottis.  
*Cristophi*, Trautv. in Act. Hort. Petrop. viii. (1884) 378.—Rossia.  
*Crotalariae*, A. Gray, in Proc. Am. Acad. vi. (1864) 216 = oocarpus.  
*cruciatus*, Link, Enum. Hort. Berol. ii. 256.—As. Min.; Syria.  
*cruciatus*, Auct. ex Bunge, Astrag. ii. 8 = pseudostella.  
*cruciatus*, Auct. quib. ex Boiss. Fl. Orient. ii. 226, in nota = polyactinus.  
*cruentiflorus*, Boiss. Diagn. Ser. I. ix. 82.—Syria.  
*cruentus*, Balb. Cat. Taur. App. i. 8 = corrugatus.  
*Cruikshankii*, Griseb. in Goett. Abh. xxiv. (1879) 103.—Reg. Argent.  
*cryptanthus*, Wedd. Chlor. And. ii. 259.—Am. austr.  
*cryptocarpus*, DC. Astrag. 187.—Armenia.  
*cucullaris*, Boiss. Diagn. Ser. I. vi. 39.—Mesopotam.  
*cumanus*, Bieb. ex Ledeb. Fl. Ross. i. 607 = lasioglottis.  
*cumanus*, Willd. ex Steud. Nom. ed. II. i. 160, 159 = aduncus.  
*cuneifolius*, Bunge, Astrag. i. 44; ii. 63.—Afghan.  
*curtipes*, A. Gray, in Proc. Calif. Acad. iii. (1863) 103.—Am. bor. occ.  
*curviflorus*, Boiss. Diagn. Ser. I. ii. 67.—Persia.  
*curvirostris*, Boiss. l. c. Ser. I. vi. 38.—Oriens.  
*Cuscutae*, Bunge, Astrag. i. 120; ii. 207.—Reg. Caucas.  
*Cusickii*, A. Gray, in Proc. Am. Acad. xiii. (1878) 370.—Am. bor.  
*cuspidatus*, Bunge, Astrag. i. 117; ii. 198 = schizopteris.  
*cyaneus*, A. Gray, Pl. Fendl. 34.—Am. bor. occ.  
*cygneus*, Fisch. ex Bunge, Astrag. ii. 190 = subbijugus.  
*cylindraceus*, DC. Astrag. 223.—Armenia.  
*cylindraceus*, C. A. Mey. Verz. Pfl. Cauc. 143 = macrourus.  
*cylleneus*, Boiss. & Heldr. in Bull. Soc. Nat. Mosc. xxvi. (1853) ii. 355.—Graecia.  
*cymbaearpus*, Brot. Fl. Lusit. ii. 167.—Lusit.  
*cymbiformis*, Willd. ex Brot. Phyt. 59 = cymbaearpus.  
*cymbostegis*, Bunge, Astrag. i. 85; ii. 14.—Cataonia.  
*cyprinus*, Boiss. Fl. Orient. ii. 469.—Ins. Cyprus.  
*cyrenaticus*, Cass. in Bull. Soc. Bot. Fr. xix. (1872) 80.—Cyren.  
*cyrtobasis*, Bunge, ex Boiss. Fl. Orient. ii. 497.—Turkestan.  
*cyrtoides*, A. Gray, in Proc. Am. Acad. vi. (1864) 201 = Gibbali.  
*cysticalyx*, Ledeb. Fl. Ross. i. 643.—Rossia.  
*cytisoides*, Bunge, Astrag. i. 128; ii. 224.—Turkestan.  
*dacicus*, Heuff. in Verh. Zool. Bot. Ges. Wien, (1858) 93.—Europ.  
*dactylocarpus*, Boiss. Diagn. Ser. I. ii. 60.—Mesopotam.  
*daenensis*, Boiss. l. c. Ser. I. vi. 35.—Persia.  
*dahuricus*, Pall. Astrag. 88. t. 72 = Oxytropis prostrata.  
*dahuricus*, DC. Prod. ii. 285.—Dahuria; China.  
*dahuricus*, Patr. ex DC. l. c. 277 = Oxytropis dissitiflora.  
*dahuricus*, Willd. Sp. Pl. iii. 1301 = Oxytropis prostrata.  
*dalmaticus*, Bunge, ex Nym. Consp. 190 = Soyeri.  
*Daltonianus*, Bunge, Astrag. i. 44; ii. 69 = polyanthus.  
*damaecenus*, Boiss. & Gaill. Diagn. Ser. II. vi. 56.—Syria.  
*damaecenus*, DC. Prod. ii. 298 = coluteoides.  
*danicus*, Retz. Obs. iii. 41.—Europ.  
*Darumbium*, C. Gay, Fl. Chil. ii. 112.—Chili.  
*dasyanthus*, Pall. Astrag. 79. t. 65; Reiss, iii. 749.—Hungar.; Sibir.; Reg. Cauc.  
*dasycephalus*, Bess. ex Stev. in Bull. Soc. Nat. Mosc. (1832) 264 = roseus.  
*dasyglottis*, Fisch. ex DC. Prod. ii. 282 = A. Hypoglottis.  
*dasyglottis*, Pall. ex Steud. Nom. ed. II. i. 160 = pentaglottis.  
*dasyphyllus*, Pall. Astrag. 91. t. 75 = Oxytropis lanata.  
*dauricus*, C. Koch, in Linnæa, xv. (1841) 719 = Stevenianus.  
*dauricus*, Auct. = dahuricus.

## ASTRAGALUS:—

- davuricus*, Ledeb. Ic. Fl. Ross. t. 318 = dahuricus.  
*davuricus*, Patr. ex Ledeb. Fl. Ross. i. 597 = Oxytropis dissitiflora.  
*dealbatus*, Ehrenb. ex Bunge, Astrag. ii. 164 = Rous-saeanus.  
*dealbatus*, Pall. Astrag. t. 23. f. 1 = albicaulis.  
*debilis*, A. Gray, in Proc. Acad. Sc. Philad. 1863 (1864) 60.—Am. bor.  
*decemjugus*, Bunge, Astrag. i. 43; ii. 67 = pallacanthus.  
*decipiens*, Bunge, l. c. i. 107; ii. 188 = Sibthorpianus.  
*declinatus*, Sali-b. Prod. 337 = monspessulanus.  
*declinatus*, Willd. Sp. Pl. iii. 1294.—Armenia.  
*decumbens*, Boiss. Fl. Orient. ii. 429 = leucocyanus.  
*decumbens*, A. Gray, in Proc. Am. Acad. vi. (1864) 229.—Am. bor. occ.  
*decurrens*, Boiss. Diagn. Ser. I. vi. 40.—Mesopotam.  
*deflexus*, Pall. in Act. Acad. Petrop. ii. (1779) 268. t. 15 = Oxytropis deflexa.  
*deinacanthus*, Boiss. Diagn. Ser. I. ix. 76.—Syria.  
*deluensis*, Bunge, Astrag. i. 55; ii. 91 = griseus.  
*demavendicus*, Boiss. & Buhse. in Nouv. Mém. Soc. Nat. Mosc. xii. (1860) 70.—Persia.  
*demissus*, Boiss. & Heldr. Diagn. Ser. I. ix. 50 = amoenus.  
*dendridium*, Fisch. in Bull. Soc. Nat. Mosc. xxvi. (1853) ii. 427 = lycioides.  
*dendroides*, Kar. & Kir. l. c. xv. (1842) 339.—Dahuria.  
*densiflorus*, Kar. & Kir. l. c. 329.—Reg. Himal.; Sibir.  
*densifolius*, Lam. Encyc. i. 317.—Armenia.  
*densifolius*, Torr. in Pacif. Rail. Rep. vii. 10 = Menziesii.  
*denudatus*, Kotschy, ex Fisch. in Bull. Soc. Nat. Mosc. xxvi. (1853) ii. 335 = myriacanthus.  
*denudatus*, Stev. l. c. 328 = microcephalus.  
*depauperatus*, Ledeb. Fl. Alt. i. 314.—Sibir. alt.  
*dependens*, Bunge, ex Maxim. in Bull. Acad. Pétersb. xvi. (1880) 471.—China occ.  
*depressus*, Bertol. in Nov. Comm. Bonon. vi. (1844) 232 (Misc. ii. 232) = cruciatus.  
*depressus*, Linn. Cent. Pl. ii. 29; Amoen. Acad. iv. 327.—Europ. austr.; Oriens.  
*depressus*, Pall. Reise, i. 239 = diffusus.  
*depressus*, Sibth. & Sm. Fl. Graec. viii. 24. t. 733 = leucophaeus.  
*derbenticus*, Bunge, Astrag. i. 40; ii. 55.—Persia.  
*desertorum*, Lehm. ex Spreng. Syst. iii. 300.—Deserta Asiae.  
*dianthus*, Bunge, Astrag. Fedtsch. 283.—As. centr.  
*diaphanus*, Dougl. ex Hook. Fl. Bor. Am. i. 151 = lentiginosus.  
*dichopterus*, Pall. Astrag. t. 89 = austriacus.  
*dictyocarpus*, Boiss. Diagn. Ser. I. ii. 84.—Syria.  
*dictyolobus*, C. A. Mey. ex Bunge, Astrag. i. 60; ii. 98.—Persia.  
*dictyophysus*, Reut. ex Bunge, l. c. i. 74; ii. 124.—Pontus.  
*dicystis*, Bunge, Astrag. Fedtsch. 225.—As. centr.  
*didymocarpus*, Hook. & Arn. Bot. Beech. Voy. 334.—Calif.  
*didymophysus*, Bunge, Astrag. i. 113; ii. 193.—Persia.  
*diffusus*, Willd. Sp. Pl. iii. 1321 = dolichophyllus.  
*dilectus*, Phil. in Anal. Univ. Chil. (1872) 690.—Chili.  
*dilutus*, Bunge, Del. Sem. Dorpat. (1840) 7.—Cf. Linnæa, xv. (1841) Litt. 85.—Oriens.  
*diopogon*, Bunge, Astrag. i. 70; ii. 117.—Beluchist.  
*dioriticus*, Schott, ex Boiss. Fl. Orient. ii. 503 = Oxytropis dioritica.  
*dipelta*, Bunge, in Act. Hort. Petrop. vii. (1880) 368.—Turkestan.  
*diphacus*, S. Wats. in Proc. Am. Acad. xvii. (1881-82) 342.—Am. bor. occ.  
*diphtherites*, Fenzl, in Flora, xxvi. (1843) 396.—Mesopotam.  
*diphtherolobus*, Bunge, Astrag. i. 31; ii. 36.—Syria.  
*diphyllus*, Lam. Encyc. l. 330 = Oxytropis microphylla.  
*diphysus*, A. Gray, Pl. Fendl. 34.—Am. bor. occ.  
*dipodurus*, Bunge, Astrag. i. 88; ii. 156.—Syria.  
*dipsaceus*, Bunge, l. c. i. 59; ii. 97.—Anatolia.  
*discolor*, Bunge, ex Maxim. in Bull. Acad. Pétersb. xxiv. (1878) 33.—Mongolia.  
*dispermus*, A. Gray, in Proc. Am. Acad. xiii. (1878) 365.—Am. bor.  
*dissitiflorus*, Bunge, in Mém. Acad. Pétersb. Sér. VI. vii. (1859) 585.—As. temp.

## ASTRAGALUS:—

- distans*, Benth. ex Baker, in Hook. f. Fl. Brit. Ind. i. 128 = macropterus.  
*distans*, Fisch. in Bull. Soc. Nat. Mosc. xxvi. (1863) ii. 472.—Persia.  
*distans*, A. Gray, Bot. U. St. Expl. Exped. i. 411.—Patagonia.  
*distortus*, Torr. & Gray, Fl. N. Am. i. 333.—Am. bor.  
*divaricatus*, Bunge, Astrag. i. 93; ii. 166.—Persia.  
*diversifolius*, A. Gray, in Proc. Am. Acad. vi. (1864) 230 = junceus.  
*Dodtii*, Phil. in Linnæa, xxxiii. (1864-65) 45.—Am. austr.  
*dolichophyllus*, Pall. Astrag. 84. n. 90. t. 68.—Reg. Caucas.  
*doliis*, Boiss. & Haussk. ex Boiss. Fl. Orient. ii. 461.—Kurdistan.  
*Dombeyi*, Fisch. in Bull. Soc. Nat. Mosc. xxvi. (1863) 483.—Peruv.  
*Donianus*, DC. Prod. ii. 283.—Nepal.  
*dorcoceras*, Bunge, Astrag. i. 13; ii. 14.—Ciliata Mesopot.  
*dorychnoides*, Scop. Delic. Insub. ii. 104 = lustratus.  
*dorychnoides*, Dougl. ex G. Don, Gen. Syst. ii. 234 = succumbens.  
*Douglasii*, A. Gray, in Proc. Am. Acad. vi. (1864) 215.—Am. bor. occ.  
*drepanocarpus*, Hochst. ex Bunge, Astrag. i. 14; ii. 16 = gyzenis.  
*drepanolobus*, A. Gray, in Proc. Am. Acad. xix. (1880) 75.—Am. bor. occ.  
*drepanophorus*, Griseb. in Goett. Abh. xxiv. (1879) 102.—Reg. Argent.  
*Drummondii*, Dougl. in Hook. Fl. Bor. Am. i. 151.—Am. bor.  
*drupaceus*, Orphan. ex Boiss. Diagn. Ser. II. ii. 82.—Graecia.  
*drusorum*, Boiss. Diagn. Ser. I. ix. 78.—Syria.  
*dubius*, DC. Astrag. 167. n. 115 = buchtormensis.  
*dyctiocarpus*, Boiss. Diagn. Ser. I. ii. 84, sphaerulatus = dictyocarpus.  
*ebenoides*, Boiss. l. c. Ser. I. ii. 70.—Persia.  
*ecbatanus*, Bunge, Astrag. i. 71; ii. 118.—Persia.  
*Echegarayii*, Hieron. in Bol. Acad. Nac. Cordoba, ii. (1881) 22.—Reg. Argent.  
*Echidna*, Bunge, Astrag. i. 82; ii. 143.—Persia.  
*echinatus*, Murr. Hort. Bot. Stirp. 222 = pentaglottis.  
*echinoides*, L'Hérit. Stirp. Nov. 170 = angustifolius.  
*Echinops*, Aucher, ex Boiss. Diagn. Ser. I. ii. 82.—Syria.  
*Echinus*, Boiss. ex Willk. & Lange, Prod. Fl. Hb. iii. 280 = Boissieri.  
*Echinus*, DC. Astrag. 197. t. 34.—Syria.  
*Echinus*, C. A. Mey. Verz. Pfl. Cauc. 143 = caspius.  
*echinoides*, Willd. Sp. Pl. iii. 1326 = angustifolius.  
*edulis*, Dur. ex Cass. in Ann. Sc. Nat. Sér. IV. i. (1854) 222.—Afr. bor.  
*effusus*, Bunge, Astrag. i. 102; ii. 179.—Persia.  
*Ehrenbergii*, Bunge, l. c. i. 61; ii. 102.—Syria.  
*elatus*, Boiss. & Bal. Diagn. Ser. II. vi. 57.—Cappadocia.  
*elbrusensis*, Boiss. l. c. Ser. I. ix. 45.—Persia.  
*elegans*, Bunge, Astrag. i. 55; ii. 89.—Persia.  
*Elliottii*, D. Dietr. Syn. Pl. iv. 1080 = obcordatus.  
*ellipsoideus*, Bong. & Mey. Suppl. Alt. 84, partim = kartschumensis.  
*ellipsoideus*, Ledeb. Fl. Alt. iii. 319.—Sibir. alt.  
*elmaluensis*, Bunge, Astrag. i. 121; ii. 211.—Lyca.  
*elongatus*, Willd. Sp. Pl. iii. 1314.—As. Min.  
*elymaliticus*, Boiss. & Haussk. ex Boiss. Fl. Orient. ii. 346.—Persia.  
*emarginatus*, DC. Astrag. 150.—Oriens.  
*emarginatus*, Labill. Ic. Pl. Syr. Dec. i. 19.—Syria.  
*Emodi*, Steud. Nom. ed. II. i. 161.—Reg. Himal.  
*enoplus*, Trautv. in Act. Hort. Petrop. iv. (1878) 364.—Reg. Caucas.  
*entomophyllus*, Boiss. & Haussk. ex Boiss. Fl. Orient. ii. 259.—Persia.  
*ephippium*, Pomet, Nowo. Mat. Fl. Atl. 183.—Algeria.  
*epiglossus*, St. Lag. in Ann. Soc. Bot. Lyon, vii. (1880) 120 = epiglottis.  
*epiglottis*, Linn. Sp. Pl. 759.—Reg. Mediterr.  
*epiglottoides*, Willk. in Bot. Zeit. iii. (1845) 438 = A. Epiglottis.  
*episcopus*, S. Wats. in Proc. Am. Acad. x. (1875) 366.—Am. bor. occ.  
*eremophilus*, Boiss. Diagn. Ser. I. ii. 54.—Aegyptus Arab.; Beluchist.

**ASTRAGALUS:**

*crenolobus*, Regel, in *Act. Hort. Petrop.* iii. (1875) 103.—Turkestan.  
*etnothamnus*, Kar. & Kir. in *Bull. Soc. Nat. Mosc.* xv. (1842) 334.—Soongaria.  
*erianthus*, Boiss. *Fl. Orient.* ii. 345.—Cappadoc.  
*erianthus*, Fisch. ex Boiss. *Fl. Orient.* ii. 328 = *crenolobus*.  
*erianthus*, Willd. *Sp. Pl.* iii. 1332 = *gummifer*.  
*erianthus*, Fisch. & Mey. in *Bull. Soc. Nat. Mosc.* xxvi. (1853) ii. 325.—Persia.  
*erianthus*, Presl, Bot. Bemerk. 57 = *angustifolius*.  
*erianthus*, Bunge, *Astrag.* i. 86; ii. 150.—Cilicia.  
*erianthus*, DC. *Astrag.* 237. t. 47 = *mollis*.  
*erianthus*, S. Wats. in *Bot. King. Exp.* 71 & 440.—Am. bor. occ.  
*erianthus*, DC. *Astrag.* 188 = *microcephalus*.  
*erianthus*, Balansa, ex Bunge, *Astrag.* ii. 161 = *acicularis*.  
*erianthus*, Waldst. & Kit. *Pl. Rar. Hung.* i. 45. t. 46 = *dasyanthus*.  
*erianthus*, Willd. *Sp. Pl.* iii. 1333.—Armenia.  
*erianthus*, Fisch. & Mey. in *Ledeb. Fl. Ross.* i. 626.—As. med.  
*erianthus*, Bunge, in *Mém. Sav. Etr. Acad. Pétersb.* ii. (1835) 591 = *depauperatus*.  
*erianthus*, Benth. ex Bunge, *Astrag.* i. 33; ii. 40.—Afghan.  
*erianthus*, Boiss. *Diagn. Ser. I.* ix. 89.—As. Min.  
*erianthus*, Boiss. *l. c.* Ser. I. ii. 48.—Persia.  
*erianthus*, Boiss. & Haussk. ex Boiss. *Fl. Orient.* ii. 347.—Persia.  
*erianthus*, Boiss. & Haussk. ex Boiss. *l. c.* 316.—Persia.  
*erianthus*, Boiss. *Diagn. Ser. I.* ix. 58 = *tribuloides*.  
*erianthus*, Hook. & Arn. *Bot. Beech. Voy.* 417.—Mexic.  
*erianthus*, Turcz. in *Bull. Soc. Nat. Mosc.* (1838) 90 = *minutus*.  
*erianthus*, St. Lag. in *Ann. Soc. Bot. Lyon.* vii. (1850) 120 = *erythrolepis*.  
*erianthus*, Boiss. *Diagn. Ser. I.* ii. 65.—Persia.  
*erianthus*, Boiss. *l. c.* vi. 39.—Mesopotam.  
*erianthus*, Boiss. & Haussk. ex Boiss. *Fl. Orient.* ii. 328.—Persia.  
*erianthus*, Boiss. *Diagn. Ser. I.* ix. 41.—Cappadoc.  
*erianthus*, Boiss. *l. c.* ii. 56.—Syria.  
*erianthus*, Trautv. in *Act. Hort. Petrop.* iv. (1876) 364.—As. temp.  
*erianthus*, Bunge, *Astrag.* i. 25 = *secundus*.  
*erianthus*, Bunge, *Astrag. Fedsch.* 244.—As. centr.  
*erianthus*, Boiss. *Diagn. Ser. I.* ix. 43 = *Kotschyanus*.  
*erianthus*, Linn. *Mant.* 275.—Europ.  
*erianthus*, Auct. Trans.—Cl. Nym. *Consp.* 193 = *pubiflorus*.  
*erianthus*, DC. *Prod.* ii. 302 = *utriger*.  
*erianthus*, Bieb. *Fl. Taur. Cauc.* iii. 496.—Reg. Caucas.  
*erianthus*, Jan. ex Nym. *Consp.* 193 = *Huetli*.  
*erianthus*, Desf. *Fl. Atlant.* ii. 188 = *falciformis*.  
*erianthus*, Lam. *Encyc.* i. 310.—Reg. Caucas; Sibir.  
*erianthus*, Desf. *Émend. Atl. ex DC. Astrag.* 178.—Algeria.  
*erianthus*, Boiss. *Diagn. Ser. I.* ix. 63.—Egypt.  
*erianthus*, Bunge, *Astrag.* i. 4; ii. 2.—Tibet. occ.  
*erianthus*, Fisch. in *Bull. Soc. Nat. Mosc.* xxvi. (1853) ii. 340 = *mesolepis*.  
*erianthus*, S. Wats. in *Proc. Am. Acad.* xx. (1885) 362.—Mexic.  
*erianthus*, Bunge, in *Mém. Sav. Etr. Pétersb.* vii. (1851) 276 (Pl. Lehm. 100).—Turkestan.  
*erianthus*, Bertol. in *Nov. Comm. Bonon.* vi. (1844) 22.—Hab. 1.  
*erianthus*, Boiss. *Diagn. Ser. I.* ii. 78.—Persia.  
*erianthus*, Greene, in *Bull. Calif. Acad.* n. 4 (1885) 156.—Calif.  
*erianthus*, Hochst. ex Bunge, *Astrag.* ii. 16.—Arabia; Beluchist.  
*erianthus*, A. Gray, *Pl. Wright.* ii. 44.—N. Mexic.  
*erianthus*, Boiss. *Diagn. Ser. II.* v. 89.—Cilicia.  
*erianthus*, C. Gay, *Fl. Chil.* ii. 114.—Chil.  
*erianthus*, Boiss. *Diagn. Ser. I.* ix. 89 = *gossypinus*.  
*erianthus*, Bunge, *Astrag.* i. 39; ii. 51.—Kurdist.  
*erianthus*, Fisch. & Mey. *Enum. Pl. Turc. et Pers.* 256.—Reg. Casp.; Turkest.; Afghan.  
*erianthus*, A. Gray, in *Pacif. Rail. Rep.* iv. 80 = *pietus*.  
*erianthus*, Clos, in *C. Gay, Fl. Chil.* ii. 111.—Chil.  
*erianthus*, Poir. *Encyc. Suppl.* l. 528 = *tauricus*.  
*erianthus*, Torr. ex A. Gray, in *Proc. Am. Acad.* vi. (1866) 226.—Am. bor. occ.  
*erianthus*, Bunge, *Astrag.* i. 61; ii. 102.—Persia.

**ASTRAGALUS:**

*Fischeri*, Buhse, in *Bull. Soc. Nat. Mosc.* xxvi. (1853) ii. 429 = *mucronifolius*.  
*Fischerianus*, Bunge, *Astrag.* i. 90; ii. 160 = *pilodes*.  
*flaccidus*, Bieb. *Fl. Taur.* ii. 196. n. 1484.—Reg. Caucas.  
*flaccidus*, Ledeb. *Fl. Ross.* i. 607 = *onobrychioides*.  
*flavescens*, Boiss. *Diagn. Ser. I.* ii. 64.—As. Min.  
*flavus*, Nutt. ex Torr. & Gray, *Fl. N. Am.* i. 335.—Am. bor.  
*flexuosus*, Dougl. ex Hook. *Fl. Bor. Am.* i. 141, in syn.—Am. bor.  
*flexus*, Fisch. in *Bull. Phys.-Math. Acad. Pétersb.* iii. (1844) 307, in nota.—Persia; Beluchist.; Soongaria.  
*floccosus*, Boiss. *Diagn. Ser. I.* ii. 61.—Persia.  
*floribundus*, Pall. *Astrag.* 47. t. 37 = *Oxytropis floribunda*.  
*floridus*, Benth. ex Bunge, *Astrag.* i. 24; ii. 28.—Reg. Himal.  
*floridus*, Scop. *Delic. Insub.* ii. 108 = *Christianus*.  
*florulentus*, Boiss. & Haussk. *Fl. Orient.* ii. 317.—Persia.  
*fodinatum*, Boiss. & Noé, ex Bunge, *Astrag.* i. 121; ii. 209.—Armenia.  
*foetidus*, Vill. *Prosp.* 42 = *Oxytropis foetida*.  
*foliolosus*, Bunge, *Astrag.* i. 74; ii. 125.—Anatolia.  
*follicularis*, Pall. *Astrag.* 19. t. 14.—As. centr.  
*Fontanesii*, Coss. & Dur. ex Bunge, *Astrag.* i. 75; ii. 126.—Algeria.  
*Forskahlei*, Boiss. *Diagn. Ser. I.* ix. 101.—Egypt.; Arab.; Syria.  
*fragiferus*, Bunge, *Astrag.* i. 72; ii. 119.—Persia.  
*fragiformis*, Willd. *Sp. Pl.* iii. 1261 = *inflatus*.  
*fragrans*, Willd. *l. c.* 1294.—Oriens.  
*fraxinella*, Bunge, *Astrag.* i. 39; ii. 52.—Persia.  
*fraxinifolius*, DC. *Astrag.* 142. n. 71.—Armenia.  
*Fremontii*, Torr. in *Pacif. Rail. Rep.* iv. 80 = *malacus*, *lentiginosus*.  
*Fresenii*, Decne. in *Ann. Sc. Nat. Sér.* II. iii. (1835) 266.—Arab.  
*Frickii*, Bunge, *Astrag.* i. 117; ii. 201.—Reg. Caucas.  
*frigidus*, A. Gray, in *Proc. Am. Acad.* vi. (1864) 219.—Am. bor.  
*Frimaldskianus*, Boiss. *Diagn. Ser. I.* ii. 73 = *physocalyx*.  
*frutescens*, Hort. ex Kunth, *Ind. Hort. Berol.* (1845) 12 = *Brongniartia robinoides*.  
*fruticosus*, Asso, *Oryctogn. Arag.* t. 2. f. 3 = *Clusii*.  
*fruticosus*, Forsk. *Fl. Aegypt. Arab.* 139 = *tomentosus*.  
*fruticosus*, Steud. *Nom. ed. II.* i. 161 = *Hedysarum fruticosum*.  
*fruticosus*, Pall. *Astrag.* 21. n. 24. t. 19.—Sibir. or.  
*fruticosus*, Ledeb. *Fl. Alt.* iii. 303 = *vimineus*.  
*gaeobotrys*, Boiss. & Bal. in *Boiss. Diagn. Ser. II.* vi. 52.—Cappadoc.  
*Gaillardoti*, Boiss. *Fl. Orient.* ii. 375.—Syria.  
*galactites*, Ledeb. *Fl. Ross.* i. 656, ex parte = *brevifolius*.  
*galactites*, Pall. *Astrag.* 85. t. 65.—Sibir.; Dahur.  
*galeiformis*, Hohen. *Enum. Pl. Elisabethopol.* 250 = *A. Glycyphyllos*.  
*galeiformis*, Linn. *Sp. Pl.* 756.—Reg. Caucas.  
*galeiformis*, Pall. *Reise.* ii. 192 = *uliginosus*.  
*galeoides*, Nutt. *Gen. Am.* ii. 100 = *racemosus*.  
*Garbancillo*, Cav. *l. c.* i. 59, in textu.—Peruv.  
*Garbancillo*, Pers. *Syn.* ii. 336 = *praec.*  
*Garbancillo*, Cav. *l. c.* i. t. 85 = *Garbancillo*.  
*Gebleri*, Fisch. ex Bong. *Vers. Pf. Saisang-Nor.* 24. t. 4.—Soongaria.  
*geminatus*, Boiss. & Haussk. ex Boiss. *Fl. Orient.* ii. 330.—Persia.  
*geminiflorus*, Humb. & Bonpl. *Pl. Aequin.* i. 126.—Ecuador.  
*genargentus*, Moris, *Stirp. Sard. Elench.* 11 = *sirincus*.  
*geniculatus*, Desf. *Fl. Atlant.* ii. 186. t. 205.—Algeria.  
*genitoides*, Boiss. *Diagn. Ser. I.* ix. 97.—Afghanist.  
*geobotrys*, Boiss. *l. c.* Ser. II. vi. 52.—Phrygia.  
*geocyamus*, Boiss. *Fl. Orient.* ii. 474.—Cappadoc.  
*georgicus*, Boiss. *Diagn. Ser. I.* ii. 42 = *Cephalotes*.  
*Gerardi*, Janka, in *Termiss. Füsetek.* viii. (1884) 310.—Europ.  
*Gerardianus*, R. Grah. in *Wall. Cat. n.* 5938 = *Caragana Gerardiana*.  
*gerensis*, Boiss. *Diagn. Ser. I.* ix. 71.—Persia.  
*gerensis*, Boiss. & Buhse, ex Bunge, *Astrag.* ii. 64 = *spinescens*.  
*Germanii*, Phil. in *Linnaea*, xxviii. (1856) 621.—Am. austr.

**ASTRAGALUS:**

*Geyeri*, A. Gray, in *Proc. Am. Acad.* vi. (1864) 214.—Am. bor. occ.  
*ghilanicus*, Fisch. in *Bull. Soc. Nat. Mosc.* xxvi. (1853) ii. 329.—Persia.  
*gibberosus*, Bertol. in *Nov. Comm. Bonon.* vi. (1844) 231 (Misc. Bot. ii. 17) = *Chesneya rhytidosperra*.  
*gibbosus*, DC. *Prod.* ii. 300 = *Ammothamnus gibbosus*.  
*Gibbsii*, Kellogg, in *Proc. Calif. Acad.* ii. (1868) 161. f. 50.—Calif.  
*giganteus*, S. Wats. in *Proc. Am. Acad.* xvii. (1881-82) 370.—Am. bor.  
*gilensis*, Greene, in *Torrey Bot. Club.* viii. (1881) 97.—N. Mexic.  
*Gilliesii*, Phil. in *Anal. Univ. Chil.* (1862) ii. 393.—Am. austr.  
*glivus*, Boiss. *Diagn. Ser. I.* ix. 71.—Caria.  
*glaber*, DC. *Astrag.* 118 = *fragrans*.  
*glaber*, Michx. *Fl. Bor. Am.* ii. 66.—Am. bor.  
*glaber*, Lam. *Encyc.* i. 525 = *Oxytropis glabra*.  
*glabrifolius*, Bunge, *Astrag.* i. 93; ii. 167.—Afghanist.  
*glabriusculus*, A. Gray, in *Proc. Am. Acad.* vi. (1864) 204.—Am. bor. occ.  
*gladiatus*, Boiss. *Diagn. Ser. I.* ii. 45.—As. Min.; Syria.  
*glanduliferus*, Debeaux, in *Act. Linn. Soc. Bord.* xxxiii. (1879) 39.—China.  
*glareosus*, Dougl. ex Hook. *Fl. Bor. Am.* i. 151.—Am. bor. occ.  
*glaucescans*, Fisch. in *Bull. Soc. Nat. Mosc.* xxvi. (1853) ii. 481.—Persia.  
*glauciformis*, Pomel, *Nouv. Mat. Fl. Atl.* 183.—Algeria.  
*glaucoides*, S. G. Gmel. *It. i.* 127. t. 21 = *Coronilla varia*.  
*glaucophyllus*, Bunge, *Astrag.* i. 118; ii. 200.—Anatolia.  
*glaucus*, Bieb. *Fl. Taur. Cauc.* ii. 203 = *vesicarius*.  
*Glaux*, Linn. *Sp. Pl.* 759.—Hispan.; Afr. bor. occ.  
*Glaux*, Pall. *Reise.* ii. 464 = *A. Hypoglottis*.  
*gliciphyllos*, Neck. *Delic. Gallo-Belg.* ii. (1768) 312 = *A. Glycyphyllos*.  
*globoiceps*, Bunge, in *Act. Hort. Petrop.* vii. (1880) 372.—As. centr.  
*globiflorus*, Boiss. *Diagn. Ser. I.* ix. 81.—Persia.  
*globigerus*, C. Koch, in *Linnaea*, xix. (1847) 64 = *hirsutus*.  
*globosus*, Vahl, *Symb. Bot.* i. 60.—Armenia.  
*glomeratus*, Ledeb. *Fl. Alt.* iii. 327.—Sibir. alt.  
*glumaceus*, Boiss. *Diagn. Ser. I.* ii. 69.—Persia.  
*glycyphylloides*, DC. *Prod.* ii. 292.—Reg. Caucas.  
*Glycyphyllos*, Linn. *Sp. Pl.* 758.—Europ.; Reg. Caucas; Sibiria.  
*Gmelini*, Scop. *Delic. Insub.* ii. 109.—Europ.  
*Gmelini*, Steud. *Nom. ed. II.* i. 161 = *Laxmanni*.  
*gomboformis*, Pomel, *Nouv. Mat. Fl. Atl.* 187.—Algeria.  
*Gombo*, Coss. & Dur. ex Bunge, *Astrag.* i. 42; ii. 63.—Algeria.  
*Gompholobium*, Benth. ex Bunge, *l. c.* i. 39; ii. 50.—Beluchist.  
*goniatus*, Nutt. ex Torr. & Gray, *Fl. N. Am.* i. 330 = *hypoglottis*.  
*gossypinus*, Fisch. in *Bull. Soc. Nat. Mosc.* xxvi. (1853) ii. 373.—Kurdist.; Persia.  
*Govanianus*, R. Grah. in *Wall. Cat. n.* 5925 = *chlorostachys*.  
*gracilentus*, A. Gray, in *Proc. Am. Acad.* vi. (1864) 223.—Am. bor. occ.  
*gracillipes*, Benth. ex Bunge, *Astrag.* i. 15; ii. 17.—Tibet.  
*gracilis*, Nutt. *Gen. Am.* ii. 100.—Am. bor.  
*gracilis*, Stev. ex Ledeb. *Fl. Ross.* i. 609 = *Stevonianus*.  
*gracilis*, Torr. in *Ann. Lyc. N. York*, ii. (1828) 179 = *microlobus*.  
*gracius*, Boiss. *Diagn. Ser. I.* ii. 57.—Graecia.  
*Grahami*, Steud. *Nom. ed. II.* i. 161 = *vicioides*.  
*Grahamianus*, Fisch. in *Bull. Soc. Nat. Mosc.* (1853) ii. 406 = *Jacquemontii*.  
*Grahamianus*, Koyle, *Illustr. Bot. Himal.* 199. t. 36. f. 2 = *polycanthus*.  
*grammocalyx*, Boiss. & Hohen. *Diagn. Ser. I.* ix. 52.—Persia.  
*granatensis*, Lam. ex Steud. *Nom. ed. I.* 86; ed. II. i. 161 = *A. Poterium*.  
*granatensis*, Lange, in *Kjoeb. Vidensk. Meddel.* (1865) 177 (Pugill. 372) = *A. Glaux*.  
*grandiflorus*, Bunge, *Astrag. Fedsch.* 229.—As. centr.

## ASTRAGALUS:—

- grandiflorus*, Linn. Sp. Pl. 761 = Hedysarum grandiflorum.  
*grandiflorus*, Pall. Astrag. 57. t. 46 = Oxytropis grandiflora.  
*grandiflorus*, S. Wats. in Proc. Am. Acad. xvii. (1881-82) 370.—Am. bor.  
 Grantii, Bunge, Astrag. i. 83; ii. 50.—Afghanist.  
 graveolens, Buch.-Ham. in Wall. Cat. n. 5929.—Reg. Himal.  
 Grayii, Parry, ex S. Wats. in Am. Natural. viii. (1874) 212.—Am. bor. occ.  
 Greenei, A. Gray, in Proc. Am. Acad. xvi. (1881) 105.—N. Mexic.  
 Greggii, S. Wats. l. c. xvii. (1881-82) 343.—Am. bor. occ.  
 Griffithii, Benth. ex Bunge, Astrag. ii. 192.—Afghanist.  
 griseus, Boiss. Diagn. Ser. I. vi. 36.—Persia.  
 gryphus, Coss. & Dur. ex Bunge, Astrag. i. 12; ii. 13.—Algeria.  
 guatemalensis, Hemsl. Biol. Centr. Am. Bot. i. 264.—Guatemala.  
 gudrunensis, Boiss. & Haussk. ex Boiss. Fl. Orient. ii. 462.—Assyria.  
 Guldenstaedtii, Bunge, Astrag. i. 119; ii. 203.—Persia.  
 gummifer, Labill. in Journ. Phys. (1790) 46.—Syria.  
 guttatus, [Soland. in] Russell, Aleppo. ed. II. ii. 260.—Aleppo.  
 gymnolobus, Fisch. in Bull. Soc. Nat. Mosc. xxvi. (1853) ii. 426.—Armenia.  
 gymnopodus, Boiss. Diagn. Ser. I. ix. 86.—Afghanist.  
 gypsophilus, Rouy, in Bull. Soc. Bot. Fr. xxxi. (1884) 278, nomen.—Gallia.  
 gyzenis, Delile, Fl. Egypt. Suppl. 64.—Afr. bor.; Arab.; Persia; Soongaria.  
 Haarbachi, Sprun. in Boiss. Diagn. Ser. I. ii. 50.—Graecia.  
 haematocarpus, Bunge, Astrag. i. 118; ii. 201.—Reg. Caucas.  
 halepensis, Fisch. ex Boiss. Fl. Orient. ii. 274 = aleppicus.  
 halicacabus, Lam. Encyc. i. 220.—Armenia.  
 halicacabus, Ledeb. Fl. Ross. i. 643 = mesites.  
 Halleri, All. Fl. Pedem. i. 343 = Oxytropis foetida.  
 Hallii, A. Gray, in Proc. Am. Acad. vi. (1864) 224.—Am. bor. occ.  
 Halodendron, Bunge, in Bull. Soc. Nat. Mosc. xxxix. (1866) ii. 21.—As. temp.  
 hamatus, Lam. ex Willk. & Lange, Prod. Fl. Hisp. iii. 271 = A. Stella.  
 hamosus, Balansa, ex Bunge, Astrag. ii. 17 = commixtus.  
 hamosus, Kotschy, ex Bunge, Astrag. ii. 14 = amoceras.  
 hamosus, Linn. Sp. Pl. 758.—Reg. Mediterr.; Transcauc.; Ind. bor. occ.  
 hamosus, Pall. Reise, iii. 653 = reduncus, trimestris.  
 Hancockii, Bunge, ex Maxim. in Bull. Acad. Pétersb. xxvi. (1880) 471.—China bor.  
 harpilobus, Boiss. Fl. Orient. ii. 234, in syn. = gyzenis.  
 Hartwegi, Benth. Pl. Hartw. 10. n. 53.—Am. bor. occ.  
 hasbeyanus, Boiss. Diagn. Ser. I. ix. 77.—Syria.  
 Hauarensis, Boiss. l. c. Ser. I. ix. 63 = gyzenis.  
 Hausknechtii, Bunge, Astrag. i. 49; ii. 77.—Cataonia.  
 Haydenianus, A. Gray, in Brandege, Fl. S. W. Col. 235.—Am. bor. occ.  
 hedysaroides, Linn. Sp. Pl. 756 = Hedysarum obscurum.  
 hedysaroides, Sievers, in Pall. N. Nord. Beitr. vii. 265 = A. Onobrychis.  
 hedysaroides, Willd. Sp. Pl. iii. 1264 = macrostachys.  
 heläviensis, Lerch. ex Schur, in Verh. Siebenb. Ver. Naturw. iv. (1853) 19 = A. Cicer.  
 Heldreichii, Boiss. Diagn. Ser. I. ix. 43.—As. Min.  
 hellenicus, Boiss. Fl. Orient. ii. 292.—Graecia.  
 Helli, Fensl. in Bonplandia, viii. (1860) 56.—Mexic.  
 Helmi, Fisch. ex DC. Prod. ii. 301.—Mont. Ural.  
 helminthocarpus, Vill. Prosp. 42 = depressus.  
 hemiphaca, Kar. & Kir. in Bull. Soc. Nat. Mosc. xv. (1842) 328.—Sibir.  
 Hemsleyi, Aitch. & Baker, ex Aitch. in Journ. Linn. Soc. xix. (1882) 158.—Afghanist.  
 Hendersoni, Baker, in Hook. f. Fl. Brit. Ind. ii. 120.—Tibet. occ.  
 heratensis, Bunge, Astrag. i. 83; ii. 145.—Afghanist.  
 hermoncus, Boiss. Diagn. Ser. I. ix. 94.—Syria.  
 heterodoxus, Bunge, Astrag. i. 53; ii. 88.—Persia.

## ASTRAGALUS:—

- Heydei, Baker, in Hook. f. Fl. Brit. Ind. ii. 118.—Tibet. occ.  
 hians, Jacq. Coll. i. 87 = Oxytropis deflexa.  
 hilaris, Bunge, Astrag. i. 89; ii. 158.—Syria.  
 himalayanus, Klotzsch, in Bot. Ergeb. Waldem. Reise, 160.—Reg. Himal.  
 himalayensis, Hort. Par. ex Bunge, Astrag. ii. 32 = chlorostachys.  
 himalayensis, Jacquem. ex Heynh. Nom. ii. 52 = seq. himalensis, Jacquem. ex Baker, in Hook. Fl. Brit. Ind. ii. 128 = chlorostachys.  
 Hinkei, Sadl. ex Bunge, Astrag. ii. 217 = argenteus.  
 hippocrepidis, Benth. ex Bunge, l. c. i. 5; ii. 3.—Afghanist.  
 hippoglossus, St. Lag. in Ann. Soc. Bot. Lyon, vii. (1880) 120 = hypoglottis.  
 hirsutissimus, DC. Astrag. 119. t. 19.—Syria.  
 hirsutus, Vahl, Symb. Bot. i. 59.—As. Min.  
 hirtellus, Ledeb. Fl. Ross. i. 606 = viciaefolius.  
 hirticalyx, Boiss. & Kotschy, ex Boiss. Fl. Orient. ii. 380.—Kurdistan.  
 hirtulus, Ledeb. Fl. Ross. i. 606 = viciaefolius.  
 hirtus, Bunge, Astrag. i. 54; ii. 87.—Persia.  
 hispanicus, Coss. ex Bunge, l. c. i. 135; ii. 231.—Hispan.  
 hispidulus, DC. Astrag. 132. t. 13.—Arabia.  
 hispidulus, Michx. ex Steud. Nom. ed. I. 86 = gummifer.  
 hispidus, Labill. l. c. Fl. Syr. Dec. i. 18 = barbatus.  
 Hoantchy, Franch. Pl. Davidian. i. 86.—As. or.  
 Hohenackeri, Boiss. Diagn. Ser. I. ii. 70.—Reg. Caucas.  
 holargyreus, Bunge, in Mem. Sav. Etr. Pétersb. vii. (1851) 278 (Pl. Lehm. 97) = Schrenkianus.  
 hololeucus, Boiss. & Buhse, in Nouv. Mém. Soc. Nat. Mosc. xii. (1860) 59.—Persia.  
 holopsilus, Bunge, Astrag. i. 56; ii. 93.—Persia.  
 holopterus, Turca. ex Bunge, l. c. i. 93; ii. 170.—Sibiria.  
 holosemius, Bunge, l. c. i. 55; ii. 89.—Persia.  
 Hookerianus, D. Dietr. Syn. Pl. iv. 1086 = ervoides.  
 Hookerianus, A. Gray, Proc. Am. Acad. vi. (1864) 215.—Am. bor. occ.  
 horizontalis, Kar. & Kir. in Bull. Soc. Nat. Mosc. (1841) 406 = Arbuscula.  
 Hornii, A. Gray, in Proc. Am. Acad. vii. (1868) 398.—Am. bor. occ.  
 horridus, Boiss. Diagn. Ser. I. ii. 66.—Persia.  
 horridus, Willd. ex Bunge, Astrag. ii. 135 = arnicantha.  
 Hosackiae, Greene, in Bull. Calif. Acad. i. n. 3 (1885) 157.—Calif.  
 hosackioides, Benth. ex Baker, in Hook. f. Fl. Brit. Ind. ii. 123.—Reg. Himal.  
 hostilis, Boiss. Fl. Orient. ii. 306.—Beluchist.  
 Howell, A. Gray, in Proc. Am. Acad. xv. (1880) 46.—Am. bor.  
 Huetti, Bunge, Astrag. i. 37; ii. 49.—Sicilia.  
 Humboldtii, A. Gray, in Proc. Am. Acad. vi. (1864) 195.—Am. bor.  
 humifusus, Jacquem. ex Baker, in Hook. f. Fl. Brit. Ind. ii. 119 = subumbellatus.  
 humifusus, Willd. Sp. Pl. iii. 1286 = viciaefolius.  
 humilis, Bieb. Fl. Taur. Cauc. ii. 203.—Reg. Caucas.  
 humilis, Geyer, ex Hook. Load. Journ. Bot. vi. (1847) 211 = Shortianus.  
 humilis, Willd. ex Boiss. Diagn. Ser. I. ix. 83 = Lamarckii.  
 humillimus, A. Gray, in Brandege, Fl. S. W. Col. 235.—Am. bor. occ.  
 humistratus, A. Gray, Pl. Wright. ii. 43.—Am. bor. occ.  
 hyalolepis, Bunge, Astrag. i. 105; ii. 185.—Reg. Caucas.  
 hybernus, Ehrenb. ex Bunge, l. c. ii. 81 = hirsutissimus.  
 hybridus, S. G. Gmel. It. i. t. 18 = flaccida.  
 hybridus, Willd. ex Ledeb. Fl. Ross. i. 628 = vesicarius.  
 hymenocalyx, Boiss. Diagn. Ser. I. ii. 55.—Persia.  
 hymenocarpus, Fisch. ex Bunge, Astrag. ii. 95 = chartaceus.  
 hymenochlaenus, Fisch. ex Bunge, l. c. i. 38; ii. 51 = angustiflorus.  
 hymenocystis, Fisch. & Mey. in Bull. Soc. Nat. Mosc. xxvi. (1853) ii. 449.—Persia.  
 hymenostegis, Fisch. & Mey. l. c. 448.—Persia.

## ASTRAGALUS:—

- hypogaeus, Ledeb. Fl. Ross. Alt. t. 95; Fl. Alt. ii. 329.—Sibir. alt.  
 hypoglottis, Brot. Phytogr. t. 60 = pentaglottis.  
 hypoglottis, Linn. Mant. 274.—Reg. bor. temp.  
 hypoglottis, Desf. Fl. Atlant. ii. 183 = A. Glaux.  
 hypoglottis, DC. Astrag. 118 = danicus.  
 hypoglottoides, Baker, in Hook. f. Fl. Brit. Ind. ii. 124.—Tibet. occ.  
 hypoleucus, Schau. in Linnæa, xx. (1847) 747.—Mexic.  
 hypoxylus, S. Wats. in Proc. Am. Acad. xvii. (1882-83) 192.—Am. bor. occ.  
 hypsogeton, Bunge, Astrag. i. 82; ii. 140.—Persia.  
 hyrcanus, Kar. in Bull. Soc. Nat. Mosc. (1880) 152 = A. Ammodendron.  
 hyrcanus, Pall. Astrag. 25. t. 22.—Reg. Casp.  
 Hystrich, Fisch. in Bull. Soc. Nat. Mosc. xxvi. (1853) ii. 403.—Persia.  
 ibicinus, Boiss. & Haussk. ex Boiss. Fl. Orient. ii. 253.—Persia.  
 ictericus, Dingl. in Flora, lxiv. (1881) 381.—Thracia.  
 idaeus, Bunge, Astrag. i. 107; ii. 187.—Ins. Creta.  
 iliensis, Bunge, in Bull. Soc. Nat. Mosc. xxxix. (1866) ii. 20.—As. temp.  
 illyricus, [Bernh.] Sel. Sem. Hort. Erf. (1836).—C. Linnæa, xii. (1838) Litt. 74 = Wulfenii.  
 immersus, Baker, ex Aitch. in Journ. Linn. Soc. xvii. (1881) 45.—Afghanist.  
 impressus, Ehrenb. ex Bunge, Astrag. ii. 19 = pergrinus.  
 inarius, Pall. Astrag. 94. t. 77. f. 2 = Oxytropis inaris.  
 incanus, Chaub. ex Bunge, Astrag. ii. 202 = Chaubarti.  
 incanus, Gilib. Fl. Lithuan. ii. 112 = arenarius.  
 incanus, Linn. Syst. ed. X. 1175.—Gall. austr.  
 incanus, Pall. Astrag. iii. t. 84 = brachycarpus.  
 incanus, Sibth. & Sm. Fl. Graec. t. 732 = Sprunerii.  
 incanus, Siev. ex Ledeb. Fl. Ross. i. 592 = Oxytropis argentata.  
 incanus, Wulf. in Jacq. Coll. i. 820 = Wulfenii.  
 incertus, Ledeb. Fl. Ross. i. 647.—Reg. Caucas. Armenia.  
 inconspicuous, Baker, in Hook. f. Fl. Brit. Ind. ii. 124.—Reg. Himal.  
 incurvus, Desf. Fl. Atlant. ii. 182. t. 103.—Hispan. Afr. bor. occ.  
 incurvus, Reichb. Fl. Germ. Excurs. 512 = Wulfenii.  
 inderiensis, Claus. in Beitr. Pfl. Russ. Reich. viii. 44.—Rossia.  
 indigoferoides, Horan. ex Bunge, Astrag. ii. 21 = capillipes.  
 ineptus, A. Gray, in Proc. Am. Acad. vi. (1864-65) 625 = lentiginosus.  
 infestus, Boiss. Diagn. Ser. I. ix. 95.—Afghanist.  
 infirmus, Steud. Nom. ed. II. i. 161.—Chili.  
 inflatus, DC. Astrag. 90. n. 13.—Desert. Kirgh.  
 inflatus, Gill. ex Steud. Nom. ed. II. i. 161.—Chili.  
 inflexus, Dougl. ex G. Don, Gen. Syst. ii. 256.—Am. bor. occ.  
 insularis, Kellogg, in Bull. Calif. Acad. v. i. (1884) 6.—Calif.  
 intarrensii, Franch. in Ann. Sc. Nat. Sér. VI. ix. (1883) 258.—Turkest.  
 intermedius, Boiss. Diagn. Ser. I. ii. 53 = commixtus.  
 intermedius, Host, Fl. Austr. ii. 361.—Europ.  
 intermedius, Kar. & Kir. in Bull. Soc. Nat. Mosc. xv. (1842) 340.—Dahuria.  
 interruptus, Benth. ex Bunge, Astrag. ii. 10 = ammodendron.  
 iodanthus, S. Wats. in Bot. King, Exp. 70.—Am. bor. occ.  
 iodotropis, Boiss. & Hohen. Diagn. Ser. I. ix. 100.—Persia.  
 iranicus, Bunge, Astrag. i. 56; ii. 92 = mollis.  
 ischredensis, Bunge, l. c. i. 37; ii. 47.—Persia.  
 isetensis, Hort. ex Willd. Enum. Hort. Berol. 783 = falcatus, falciformis.  
 isopetalus, Boiss. Diagn. Ser. I. ix. 67 = kahircus.  
 ispanicus, Boiss. l. c. Ser. I. ii. 52.—Persia.  
 ispirensis, Boiss. & Huet, l. c. Ser. II. ii. 25.—Armenia.  
 Jaquemontii, Bunge, Astrag. i. 44; ii. 68 = polyanthus.  
 janthinus, Boiss. & Haussk. ex Boiss. Fl. Orient. ii. 228.—Persia.  
 Jaubertianus, Boiss. Fl. Orient. ii. 24.—Phrygia.  
 Jaubertianus, Bunge, Astrag. i. 90; ii. 160 = macroptilus.

**ASTRAGALUS:**—

*jejunus*, S. Wats. in Bot. King, Exp. 73, 442.—Am. bor. occ.  
*jemisensis*, Less. ex Bunge, Astrag. ii. 183 = semibilocularis.  
*judiniana*, Boiss. & Buhse, in Nouv. Mém. Soc. Nat. Mosc. xii. (1860) 61.—Persia.  
*Jessenii*, Bunge, Astrag. i. 61; ii. 101.—Persia.  
*potostachys*, Boiss. & Buhse, in Nouv. Mém. Soc. Nat. Mosc. xii. (1860) 60.—Persia.  
*Johannis*, Boiss. Diagn. Ser. I. vi. 41.—Persia.  
*phabus*, Boiss. l. c. ix. 104.—Persia; Afghan.  
*juccosa*, A. Gray, in Proc. Am. Acad. vi. (1864) 230.—Am. bor. occ.  
*junceus*, Ledeb. in Spreng. Syst. iii. 297 = Stevenianus.  
*juvenalis*, Deile, Ind. Sem. Hort. Monsp. (1836) 22.—Aegypt.  
*kadichogensis*, Bunge, Astrag. i. 103; ii. 182.—Reg. Caucas.  
*kahiricus*, DC. Prod. ii. 292.—Aegypt.; Arab.; Persia; Afghan.  
*kaherrianus*, Fisch. in Bull. Soc. Nat. Mosc. xxvi. (1853) ii. 446 = persicus.  
*karalaghensis*, Bunge, Astrag. i. 93; ii. 165.—Persia.  
*karakogensis*, Bunge, in Arb. Naturf. Ver. Riga, i. (1847) 232.—As. Min.  
*karasmicus*, Boiss. & Bal. Diagn. Ser. II. vi. 50 = orthodontus.  
*Karolini*, Fisch. in Bull. Soc. Nat. Mosc. (1839) 152 = commixtus.  
*karputana*, Boiss. Diagn. Ser. II. ii. 26.—Armenia.  
*karisicus*, Bunge, Astrag. i. 115.—Armenia.  
*kashmirensis*, Bunge, l. c. ii. 246, Index = casch-mirensis.  
*kellensis*, Boiss. & Haussk. ex Boiss. Fl. Orient. ii. 388.—Persia.  
*ketroides*, Buhse, in Bull. Soc. Nat. Mosc. xxvi. (1853) ii. 412.—Persia.  
*katrophyta*, A. Gray, in Proc. Acad. Philad. (1863) 60.—Am. bor. occ.  
*kenensis*, Bunge, Astrag. i. 73; ii. 192.—Persia.  
*Kesleri*, Trautv. in Bull. Soc. Nat. Mosc. xxxiii. (1860) i. 496.—Soongaria.  
*Keyserlingii*, Bunge, Astrag. i. 82; ii. 189.—Persia.  
*khasianus*, Benth. ex Bunge, l. c. i. 27; ii. 32.—Reg. Himal.  
*khyphicus*, Stschegl. in Bull. Soc. Nat. Mosc. xxvii. (1854) i. 161 = tribuloides.  
*kirindicus*, Boiss. Diagn. Ser. II. ii. 32.—Persia.  
*kobrensis*, Bunge, Astrag. i. 116; ii. 196.—Mongolia.  
*kobistanus*, Franch. in Ann. Sc. Nat. Sér. VI. xv. (1853) 254.—Turkest.  
*kozakensis*, Bunge, Astrag. i. 67; ii. 109.—Persia.  
*kozandensis*, Bunge, Astrag. Fedsch. 216.—As. temp. ii. 120.—Him. bor. occ.  
*Kozolkowii*, Bunge, Astrag. Fedsch. 230.—As. temp.  
*Kozhkenzisi*, Boiss. Fl. Orient. ii. 492.—Afghan.  
*Kozuchyanus*, Boiss. Diagn. Ser. I. ii. 44.—Syria; Mesopotam.  
*Katschyanus*, Fisch. ex Bunge, Astrag. ii. 19 = tuberculatus.  
*Krasnanus*, Regel, in Act. Hort. Petrop. iii. (1875) 194.—Turkest.  
*khalistanus*, Bunge, Astrag. i. 82; ii. 141.—Persia.  
*khalidensis*, Bunge, in Act. Hort. Petrop. vii. (1880) 374.—Turkest.  
*karamensis*, Baker, in Journ. Linn. Soc. xviii. (1881) 46.—Afghan.  
*kardicus*, Boiss. Diagn. Ser. I. ix. 84.—Kurdistan; Syria.  
*karumensis*, Bunge, in Act. Hort. Petrop. vii. (1880) 370.—Afghan.  
*kartachumensis*, Bunge, Astrag. i. 139; ii. 236.—Soongaria.  
*laktadoricus*, DC. Prod. ii. 287 = alpinus.  
*lacteus*, Heldr. & Sart. in Boiss. Diagn. Ser. II. ii. 31.—Graecia.  
*lactiflorus*, Ledeb. Fl. Alt. iii. 333 = testiculatus.  
*laetus*, Bunge, Astrag. i. 34; ii. 41.—Afghan.  
*lagoccephalus*, Fisch. & Mey. ex Schrenk, in Bull. Phys.-Math. Acad. Pétersb. ii. (1844) 197.—As. temp.  
*lagouyz*, Fisch. in Bull. Soc. Nat. Mosc. xxvi. (1853) ii. 364.—Persia.  
*lagopodioides*, Vahl, Symb. Bot. i. 64 = lagopoides.  
*lagopides*, Bunge, Astrag. i. 67; ii. 111 = uranion-

**ASTRAGALUS:**—

*lagopoides*, Lam. Encyc. i. 322.—Armenia.  
*Lagowskii*, Trautv. in Bull. Phys.-Math. Acad. Pétersb. xvi. (1858) 824.—Armenia.  
*laguroides*, Pall. Reise, iii. 750.—Sibir.  
*Lagurus*, Eichw. Casp. Cauc. 681 = persicus.  
*Lagurus*, Pall. Astrag. 18. t. 16 = laguroides.  
*Lagurus*, Willd. in Mém. Acad. Berl. (1794-95) 28.—Reg. Caucas.; Persia.  
*Lamarckii*, Boiss. Diagn. Ser. I. ix. 82.—As. Min.  
*Lambertii*, Spreng. Syst. iii. 308 = Oxytropis Lambertii.  
*lanatus*, Labill. Ic. Pl. Rar. Syr. i. 21. t. 11.—Syria.  
*lanatus*, Pall. Astrag. 108. t. 81 = Oxytropis Pallasii.  
*lancearius*, A. Gray, in Proc. Am. Acad. xiii. (1878) 370.—Am. bor.  
*lancoelatus*, Bunge, Astrag. i. 35; ii. 60.—Afghan.  
*lancoelatus*, Buch.-Ham. ex D. Don, Prod. Fl. Nep. 246 = stipulatus.  
*lanigerus*, Desf. Fl. Atlant. ii. 181. t. 202.—Afr. bor.  
*lanigerus*, Viv. Fl. Lib. Spec. 44 = alexandrinus.  
*lanuginosus*, Clos, in C. Gay, Fl. Chil. ii. 121.—Chili.  
*lanuginosus*, Desc. Fl. Pitt. Antill. Ind. viii. 53 = Sophora tomentosa.  
*lanuginosus*, Kar. & Kir. in Bull. Soc. Nat. Mosc. (1841) 409.—As. temp.  
*laricus*, Boiss. & Hohen. Diagn. Ser. I. ix. 61.—Persia.  
*lasianthus*, C. A. Mey. in Bong. & Mey. Suppl. Fl. Alt. n. 92 = lasiopetalus.  
*lasiocaulus*, Bunge, Astrag. i. 83; ii. 144 = pachycanthus.  
*lasiocladus*, Benth. ex Baker, in Hook. f. Fl. Brit. Ind. ii. 185 = bicuspis.  
*lasioglottis*, Bieb. Fl. Taur. Cauc. iii. 486.—Reg. Caucas.  
*lasiopetalus*, Bunge, in Del. Sem. Dorp. (1839).—Cf. Linnaea xiv. (1840) Litt. 117.—Soongaria.  
*lasiophyllus*, Ledeb. Fl. Ross. i. 627.—Oriens.  
*lasiostemius*, Boiss. Diagn. Ser. I. ix. 96.—Afghan.  
*lasiostylus*, Fisch. in Bull. Soc. Nat. Mosc. xxvi. (1853) ii. 367.—Turkest.  
*latebracteatus*, Boiss. in Tchihat. Asie Min. Bot. i. 54 = macrochlamys.  
*lateritius*, Boiss. & Haussk. ex Boiss. Fl. Orient. ii. 339.—Kurdistan.  
*latifolius*, DC. Astrag. 235 = Candolleanus.  
*latifolius*, Lam. Encyc. i. 319.—Armen.; Persia.  
*laxiflorus*, Boiss. Fl. Orient. ii. 413 = bracteosus.  
*laxiflorus*, Fisch. in Bull. Soc. Nat. Mosc. xxvi. (1853) ii. 390 = psilodontus.  
*Laxmanni*, Jacq. Hort. Vind. iii. 22. t. 37 = ad-surgens.  
*Laxmanni*, Nutt. Gen. Am. ii. 99 = striatus.  
*laxus*, Boiss. & Haussk. ex Boiss. Fl. Orient. ii. 269 = remotifolius.  
*Layneae*, Greene, in Bull. Calif. Acad. i. n. 3. (1885) 156.—Calif.  
*Lehmannianus*, Bunge, in Arb. Nat. Ver. Riga, i. (1847) 252.—Turkest.  
*leiocalyx*, Benth. ex Bunge, Astrag. i. 36; ii. 49 = laetus.  
*leiocarpus*, Shuttlew. in Mag. Zool. & Bot. ii. (1838) 520 = exscapus.  
*leiolobus*, Boiss. Diagn. Ser. I. ii. 62.—Persia.  
*leiolobus*, Bunge, Astrag. i. 14; ii. 15.—Persia.  
*lelophya*, Bunge, in Act. Hort. Petrop. iii. (1875) 104.—Turkest.  
*Lemmoni*, A. Gray, in Proc. Am. Acad. viii. (1873) 626.—Am. bor. occ.  
*lentiformis*, A. Gray, in Bot. Calif. i. 156.—Calif.  
*lentiginosus*, Dougl. ex Hook. Fl. Bor. Am. i. 151.—Am. bor. occ.  
*leontinus*, Wahlenb. Fl. Lapp. 191. t. 12. f. 4 = oroboides.  
*leontinus*, Wulf. in Jacq. Misc. ii. 59.—Austr.; Helv.  
*leontonyx*, Bunge, Astrag. i. 89; ii. 157 = oleae-folius.  
*lepidanthus*, Boiss. Diagn. Ser. I. ix. 85.—Syria.  
*leporinus*, Boiss. l. c. Ser. II. ii. 30.—Armenia.  
*leptensis*, Bunge, Astrag. i. 25; ii. 29.—Soongaria.  
*leptacanthus*, Benth. ex Bunge, l. c. i. 44; ii. 69 = leptocentrus.  
*leptacanthus*, Boiss. & Buhse, in Bull. Soc. Nat. Mosc. (1853) ii. 432.—Persia.  
*leptaleus*, A. Gray, in Proc. Am. Acad. vi. (1864) 220.—Am. bor. occ.

**ASTRAGALUS:**—

*leptocarpus*, Torr. & Gray, Fl. N. Am. i. 334.—Texas.  
*leptocaulis*, Ledeb. Fl. Alt. iii. 296.—Sibir. altaic.  
*leptocentrus*, Bunge, Astrag. i. 44; ii. 69.—Reg. Himal.  
*leptodendron*, Fisch. in Bull. Soc. Nat. Mosc. xxvi. (1853) ii. 345 = caspius.  
*leptodermus*, Bunge, Astrag. Fedsch. 210.—As. centr.  
*leptophyllus*, Desf. Fl. Atlant. ii. 188. t. 207.—Algeria.  
*leptophyllus*, Nutt. in Journ. Acad. Philad. vii. (1834) 18 = stenophyllus.  
*leptophyllus*, Pall. Reise, iii. 749 = Oxytropis leptophylla.  
*leptopus*, Benth. ex A. Gray, Pl. Wright. ii. 43.—Mexic.  
*leptostachys*, Pall. Astrag. 50. t. 40 = sulcatus.  
*leptostachys*, Siev. in Willd. Sp. Pl. iii. 1265 = puberulus.  
*leptothalamus*, Boiss. ex Bunge, Astrag. i. 135; ii. 232 = seq.  
*leptothamnus*, Boiss. Fl. Orient. ii. 480.—Cilicia.  
*leptus*, Boiss. l. c. 305.—Afghan.  
*lessertioides*, Benth. ex Bunge, Astrag. i. 24; ii. 28.—Reg. Himal.  
*leucacanthus*, Boiss. Diagn. Ser. I. ix. 93.—Aegypt.  
*leucanthus*, Pall. Astrag. 59. t. 47 = Oxytropis leucantha.  
*leucocephalus*, R. Gray, in Wall. Cat. n. 5923.—Reg. Himal.  
*leucocladus*, Bunge, in Bull. Soc. Nat. Mosc. xxxix. (1866) 27.—As. temp.  
*leucocyaneus*, Griseb. Spicil. Fl. Rumel. i. 50.—As. Min.  
*leucolachnus*, Boiss. Fl. Orient. ii. 357.—Syria.  
*leucomallus*, Phil. in Linnaea, xxx. (1859-60) 186.—Am. austr.  
*leucornelas*, Bunge, Astrag. i. 32; ii. 38.—Afghan.  
*leucophaeus*, Sm. in Trans. Linn. Soc. i. (1791) 252.—Sicilla.  
*leucophyllus*, Hook. Lond. Journ. Bot. vi. (1847) 211 = arretus.  
*leucophyllus*, Torr. & Gray, Fl. N. Am. i. 336.—Am. bor. occ.  
*leucophyllus*, Willd. Sp. Pl. iii. 1331 = angustifolius.  
*leucopsis*, Torr. Bot. Mex. Bound. 56. t. 16.—Calif.  
*leucoptilus*, Boiss. & Haussk. ex Boiss. Fl. Orient. ii. 320.—Kurdistan.  
*leucospermus*, Bunge, in Arb. Nat. Ver. Riga, i. (1847) 250 = A. Alopecias.  
*libanoticus*, Boiss. Diagn. Ser. II. v. 87 = A. Echinus.  
*Libanotis*, Willd. Sp. Pl. iii. 1308 = lanatus.  
*lignosus*, DC. Astrag. 175. t. 39.—Sibiria.  
*Ilacicus*, Boiss. Diagn. Ser. I. ix. 42.—Persia.  
*Lindheimeri*, Engelm. ex A. Gray, Pl. Wright. i. 52.—Am. bor. occ.  
*linearifolius*, Pers. Syn. ii. 336 = A. Onobrychis.  
*linearis*, Willd. Sp. Pl. iii. 1302 = Oxytropis inaria.  
*lineatus*, Lam. Encyc. i. 314.—Armenia.  
*Listoniae*, Boiss. Diagn. Ser. I. ix. 37.—Anatolia.  
*lithophilus*, Kar. & Kir. in Bull. Soc. Nat. Mosc. xv. (1842) 344.—Soongar.  
*litoreus*, Phil. in Linnaea, xxxiii. (1864-65) 47.—Chili.  
*litostachyus*, Boiss. & Haussk. ex Boiss. Fl. Orient. ii. 350.—Oriens; Kurdistan.  
*lividus*, Monb. ex Bunge, Astrag. ii. 19 = tuberculatus.  
*lobophorus*, Boiss. Diagn. Ser. II. ii. 31.—Persia.  
*lonchocarpus*, Torr. in Pacif. Rail. Rep. iv. 80.—Am. bor. occ.  
*longibracteatus*, Steud. Nom. ed. II. i. 162 = sanguinolentus.  
*longicaulis*, Baker, in Hook. f. Fl. Brit. Ind. ii. 129.—Kashmir.  
*longicaulis*, Pomel, Nouv. Mat. Fl. Atl. 185.—Algeria.  
*longiscuspis*, St. Lag. in Ann. Soc. Bot. Lyon. vii. (1880) 120 = longiscuspis.  
*longiscuspis*, Bunge, Astrag. i. 121; ii. 211.—Reg. Caucas.  
*longiflorus*, Deile, Fl. Egypte, 256. t. 39 = kahiricus.  
*longiflorus*, Gilib. Fl. Lithuan. ii. 111 = A. Onobrychis.  
*longiflorus*, Pall. Astrag. 78. t. 60.—Reg. Casp.  
*longifolius*, Lam. Encyc. i. 322.—Armenia.  
*longipes*, Boiss. & Heldr. ex Boiss. Fl. Orient. ii. 480 = Apollineus.

## ASTRAGALUS:—

- longipes*, Steud. Nom. ed. II. i. 162 = rupifragus.  
*longipes*, Kar. & Kir. in Bull. Soc. Nat. Mosc. (1841) 405 = macropterus.  
*longirostris*, Poir. Encyc. Suppl. i. 528 = Oxytropis longirostra.  
*longistylus*, Bunge, Astrag. i. 81; ii. 137.—Persia.  
*lotiflorus*, Hook. Fl. Bor. Am. i. 152.—Am. bor. occ.  
*lotoides*, Lam. Encyc. i. 316 = sinicus.  
*lunatus*, Gilib. Fl. Lithuan. ii. 110 = glycyphyllos.  
*lunatus*, Pall. Astrag. 44.—Persia.  
*lupulinus*, Pall. Reise, iii. 750.—Sibiria.  
*lusitanicus*, Lam. Encyc. i. 312.—Reg. Mediterr.; As. Min.  
*luteo-caeruleus*, Baker, in Journ. Linn. Soc. xviii. (1878) 47.—Afghanistan.  
*luxurians*, Bunge, Astrag. i. 23; ii. 25.—Sibir.  
*Lyalli*, A. Gray, in Proc. Am. Acad. vi. (1864) 195.—Am. bor. occ.  
*lycioides*, Boiss. Diagn. Ser. I. ii. 66.—Persia.  
*lycius*, Boiss. l. c. ix. 45.—Lycia.  
*lydius*, Boiss. l. c. ii. 43 = leucocyanus.  
*lydius*, Fisch. in Bull. Soc. Nat. Mosc. xxvi. (1853) ii. 393 = amphilogus.  
*macranthus*, Willd. ex Ledeb. Fl. Ross. i. 650 = brachycarpus.  
*macrobotrys*, Bunge, Astrag. i. 129; ii. 226.—Persia.  
*macrocarpus*, DC. Astrag. 143. t. 28.—Syria.  
*macrocarpus*, Pall. in Nov. Act. Petrop. x. (1776) 56 = subulatus.  
*macrocephalus*, Willd. Sp. Pl. iii. 1260.—As. Min.; Syria.  
*macroceras*, C. A. Mey. ex Bong. Verz. Pfl. Saisang-Nor, 24 = macrolobus.  
*macrochlamys*, Boiss. ex Bunge, Astrag. i. 49; ii. 77.—As. Min.  
*macrocladus*, Bunge, Astrag. Fedsch. 293.—As. centr.  
*macrodon*, A. Gray, in Proc. Am. Acad. vi. (1864) 216.—Am. bor. occ.  
*macrolacis*, Boiss. & Buhse, in Nouv. Mém. Soc. Nat. Mosc. xii. (1860) 63 = stenolepis.  
*macrolobus*, Bieb. Fl. Taur. Cauc. iii. 493.—Sibir. altaic.  
*macrolobus*, Bunge, Enum. Alt. 70 = macroceras.  
*macrolobus*, Ledeb. Fl. Alt. iii. 307 = eriobolus, chaetolobus.  
*macronyx*, Bunge, Astrag. Fedsch. 236.—As. centr.  
*macropelmatus*, Bunge, Astrag. i. 36; ii. 43.—Persia.  
*macropterus*, Schrenk, in Bull. Phys.-Math. Acad. Pétersb. iii. (1844) 307.—As. temp.  
*macropterus*, Fisch. in Bull. Soc. Nat. Mosc. xxvi. (1853) ii. 352 = aureus.  
*macropterus*, DC. Prod. ii. 288.—Tibet. occ.; Sibir.  
*macroptilus*, Boiss. ex Bunge, Astrag. i. 90; ii. 160.—Phrygia.  
*macropus*, Boiss. Diagn. Ser. II. vi. 51 = macrocephalus.  
*macropus*, Bunge, in Arb. Nat. Ver. Riga, i. (1847) 238.—As. med.  
*macrorrhizus*, Cav. Ic. ii. 28. t. 133.—Hispania.  
*macrorrhizus*, D. Don, Prod. Fl. Nep. 245 = Donianus.  
*macroscopus*, Boiss. in Bunge, Astrag. i. 49; ii. 77.—Cappadocia.  
*macrosemis*, Boiss. & Hohen. Diagn. Ser. I. ix. 93.—Persia.  
*macrostachys*, DC. Astrag. 141. t. 15.—Armenia.  
*macrotropis*, Bunge, Astrag. i. 127; ii. 223.—Soo-garia.  
*macrourus*, Fisch. & Mey. in Bull. Soc. Nat. Mosc. (1838) 346.—Reg. Caucas.; Persia.  
*maculatus*, Bunge, Astrag. i. 119; ii. 206.—Persia.  
*maculatus*, Lam. Encyc. i. 316 = annularis.  
*Maddenianus*, Benth. ex Baker, in Hook. f. Fl. Brit. Ind. ii. 127.—Reg. Himal.  
*majellensis*, Huet, ex Nym. Consp. 193 = australis.  
*malacensis*, Salzm. ex Bunge, Astrag. ii. 12 = sesameus.  
*malacophyllus*, Benth. ex Bunge, l. c. i. 36; ii. 61.—Reg. Himal.  
*malacophyllus*, Hort. ex G. Don, in Loud. Hort. Brit. 307 = galegiformis.  
*malacotrichus*, Fisch. & Kotschy, ex Bunge, Astrag. ii. 164 = Roussaeus.  
*malacus*, A. Gray, in Proc. Am. Acad. vii. (1868) 336.—Am. bor. occ.  
*marcotius*, Delile, Fl. Egypt. 257. t. 39. f. 3.—Aegypt.  
*maritimus*, Moris, Fl. Sard. i. 523.—Sardinia.  
*maroniensis*, Dingl. in Flora, lxxv. (1881) 382.—Thracia.

## ASTRAGALUS:—

- maroniticus*, Boiss. & Balansa, Diagn. Ser. II. v. 58 = drusorum.  
*marosportensis*, Lerch. ex Schur, in Verh. Siebenb. Ver. Naturw. iv. (1858) 19 = dasyanthus.  
*Marschallianus*, Fisch. in Bull. Soc. Nat. Mosc. xxvi. (1853) ii. 328.—Oriens; Reg. Caucas.  
*marusiensis*, Lerch. ex Schur, in Verh. Siebenb. Ver. Naturw. iv. (1858) 19 = arenarius.  
*masanderanus*, Bunge, Astrag. i. 114; ii. 193.—Persia.  
*massiliensis*, Lam. Encyc. i. 320.—Gallia.  
*Matthewsii*, S. Wats. in Proc. Am. Acad. xviii. (1882-83) 192.—Am. bor.  
*mauritanicus*, Coss. in Bull. Soc. Bot. Fr. iii. (1856) 678.—Algeria.  
*mauritanicus*, Stev. in Bull. Soc. Nat. Mosc. iv. (1832) 267.—Algeria.  
*Maximowiczii*, Trautv. in Act. Hort. Petrop. ix. (1884) 379.—Rossia.  
*maximus*, Lam. ex Steud. Nom. ed. II. i. 162 = A. Onobrychis.  
*maximus*, Willd. Sp. Pl. iii. 1258.—Reg. Caucas.; Armenia.  
*Maxwellii*, Royle, Illustr. Bot. Himal. 199 = tibetanus!  
*medicagineus*, Boiss. Diagn. Ser. I. ix. 42 = Kot-schyanus.  
*medius*, Schrenk, in Bull. Phys.-Math. Acad. Pétersb. ii. (1843) 196.—Soo-garia.  
*medullaris*, Boiss. Diagn. Ser. I. ix. 66 = graveolens.  
*megacarpus*, A. Gray, in Proc. Am. Acad. vi. (1864) 215.—Am. bor. occ.  
*megalanthus*, DC. Astrag. 131. t. 20.—Sibir.  
*megalocystus*, Bunge, l. c. ii. 122.—Persia.  
*megalomerus*, Bunge, in Act. Hort. Petrop. vii. (1880) 379.—As. centr.  
*megalotropis*, C. A. Mey. ex Bunge, Astrag. i. 60; ii. 99.—Reg. Caucas.  
*melaleucus*, Bunge, Astrag. ii. 100.—Persia.  
*melanocalyx*, Boiss. in Nouv. Mém. Soc. Nat. Mosc. xii. (1860) 59.—Persia.  
*melanocarpus*, Bunge, Astrag. i. 51; ii. 81.—Oriens.  
*melanocarpus*, Hook. Fl. Bor. Am. i. 150.—Am. bor.  
*melanocarpus*, Richards. App. Frankl. Journ. ed. II. 87 = missouriensis.  
*melanocephalus*, Boiss. Diagn. Ser. I. ix. 50.—As. Min.  
*melanodon*, Boiss. l. c. Ser. I. vi. 36.—Persia.  
*melanorrhurus*, Boiss. Fl. Orient. ii. 276.—Cappadoc.  
*melanostachys*, Benth. ex Bunge, Astrag. i. 21; ii. 22.—Reg. Himal.  
*melanotrichus*, Boiss. ex Bunge, l. c. ii. 188 = cataonicus.  
*melanotrichus*, Ledeb. Fl. Alt. iii. 323.—Sibir. altaic.  
*melilotoides*, Pall. Voy. t. 33; Desc. iii. 748.—Sibir.; China.  
*melinus*, Boiss. Fl. Orient. ii. 446.—Cappadocia.  
*melitenensis*, Boiss. Diagn. Ser. I. ii. 43.—Cappadocia.  
*membranaceus*, Bunge, Astrag. i. 25; ii. 30.—As. temp.  
*membranaceus*, Moench, Meth. 167 = trimestris.  
*Menziesii*, A. Gray, in Proc. Am. Acad. vi. (1864) 217.—Calif.  
*Mercklinii*, Boiss. & Buhse, in Nouv. Mém. Soc. Nat. Mosc. xii. (1860) 70.—Persia.  
*meridionalis*, Bunge, Astrag. i. 61; ii. 104.—Persia.  
*meschedensis*, Bunge, l. c. i. 82; ii. 140.—Persia.  
*mesites*, Buhse, in Nouv. Mém. Soc. Nat. Mosc. xii. (1860) 66.—Armenia.  
*mesogitanus*, Boiss. Diagn. Ser. I. ii. 41.—As. Min.  
*mesoleios*, Boiss. & Buhse, in Nouv. Mém. Soc. Nat. Mosc. xii. (1860) 63 = radkanensis.  
*mesoleios*, Boiss. & Hohen. Diagn. Ser. I. ix. 91.—Persia.  
*mesopotamicus*, Boiss. l. c. ii. 68.—Mesopotam.  
*mesopterus*, Griseb. Spicil. Fl. Rumel. i. 49.—Macedon.  
*mexicanus*, A. Gray, Pl. Lindh. 176 = plattensis.  
*mexicanus*, A. DC. Pl. Nov. Hort. Genév. v. 17.—Am. bor.  
*Meyeri*, Boiss. Diagn. Ser. I. ix. 88.—Armenia.  
*Michauxianus*, Boiss. l. c. ii. 62.—Kurdistan.  
*micracme*, Boiss. & Not. l. c. Ser. II. v. 87.—Armenia.  
*micranistrus*, Boiss. & Haussk. ex Boiss. Fl. Orient. ii. 475.—Oriens; Assyria.  
*micranthellus*, Wedd. Chlor. And. i. 262.—Peruv.  
*micranthus*, Desv. Journ. Bot. iii. (1814) 78.—Hab.!

## ASTRAGALUS:—

- micranthus*, Nutt. in Journ. Acad. Philad. ii. (1834) 122 = Nuttalianus.  
*micranthus*, Pall. ex Ledeb. Fl. Ross. i. 637 = nuttalianus.  
*microcarpus*, DC. Astrag. 104.—Sibir.  
*microcephalus*, Willd. Sp. Pl. iii. 1332.—As. Min.  
*microcystis*, Bunge, Astrag. Fedsch. 306.—As. centr.  
*microcystis*, A. Gray, in Proc. Am. Acad. vi. (1864) 220.—Am. bor. occ.  
*microdorus*, Baker, in Journ. Linn. Soc. xviii. (1878) 46.—Afghan.  
*microlobus*, A. Gray, in Proc. Am. Acad. vi. (1864) 203.—Am. bor.  
*microphyllus*, Bess. ex Steud. Nom. ed. II. i. 162 = A. Onobrychis.  
*microphyllus*, Georgi, Besch. Russ. Reich. Nachr. 296 = adsurgens.  
*microphyllus*, Linn. Sp. Pl. 757.—Sibir.  
*microphyllus*, Jacquem. ex Baker, in Hook. f. Fl. Bor. Ind. ii. 134 = cicerifolius.  
*microphyllus*, Pall. Astrag. 92. t. 76 = Oxytropis microphylla.  
*microphyllus*, Schuebl. & Martens, Fl. Wuertemberg. ii. = A. Cicer.  
*microphya*, Boiss. Diagn. Ser. I. ii. 71.—Persia.  
*micropterus*, Fisch. in Bull. Soc. Nat. Mosc. xxvi. (1853) ii. 396.—Anatolia.  
*microrchis*, Barbey, in Bull. Soc. Vaud. Sc. Nat. xv. (1883) 95.—Helvetia.  
*microthamnus*, Boiss. & Haussk. ex Boiss. Fl. Orient. ii. 393.—Assyria.  
*miniatus*, Bunge, Astrag. i. 98; ii. 169.—Mongolia.  
*minimus*, DC. Astrag. 64 = alpinus.  
*minimus*, Vog. in Nov. Act. Nat. Cur. xix. Suppl. (1843) 18.—Peruv.  
*minor*, Clos, in C. Gay, Fl. Chil. ii. 107.—Chili.  
*minutissimus*, Wedd. Chlor. And. ii. 257.—Peruv.  
*minutus*, Boiss. Diagn. Ser. I. ix. 58 = tribuloides.  
*minutus*, Buhse, ex Bunge, in Mém. Acad. Pétersb. Ser. VII. xv. (1869) n. 1. 11 = biovulatus.  
*mirpourenus*, Camb. in Jacquem. Voy. Bot. 39. t. 46.—Gueldenaedtia mirpourensis.  
*miser*, Dougl. in Hook. Fl. Bor. Am. i. 152.—Am. bor. occ.  
*missouriensis*, Nutt. Gen. Am. ii. 99.—Am. bor.  
*Mitchellianus*, Boiss. Diagn. Ser. I. ix. 80.—Phrygia.  
*mixtus*, Bieb. Cent. Pl. Rar. i. t. 26 = vesicarius.  
*modestus*, Boiss. & Hohen. Diagn. Ser. I. ix. 75.—Persia.  
*modestus*, Wedd. Chlor. And. i. 263.—Am. amat.  
*Moellendorffii*, Bunge, ex Maxim. in Bull. Acad. Pétersb. xxvi. (1880) 472.—China bor.  
*mogolonius*, Greene, in Torrey Bot. Club. viii. (1880) 97.—Calif.  
*mohavensis*, S. Wats. in Proc. Am. Acad. xx. (1886) 361.—Am. bor. occ.  
*mokiensis*, A. Gray, in Proc. Am. Acad. xiii. (1878) 367.—Am. bor. occ.  
*moldavicus*, Steud. Nom. ed. I. 87 = A. Onobrychis.  
*mollis*, Bieb. Fl. Taur. Cauc. iii. 495.—Reg. Caucas.  
*mollissimus*, Presl, Bot. Berner. 57 = bethanoticus.  
*mollissimus*, Torr. in Ann. Lyc. N. York, ii. (1825) 178.—Am. bor. occ.  
*monadelphus*, Bunge, ex Maxim. in Bull. Acad. Pétersb. xxiv. (1878) 32.—China.  
*monanthemus*, Boiss. Diagn. Ser. I. ii. 78.—Persia.  
*mongolicus*, Bunge, Astrag. i. 25; ii. 30.—Mongolia.  
*monophyllus*, Bunge, ex Maxim. in Bull. Acad. Pétersb. xxvi. (1880) 473.—Mongolia.  
*monspeulanus*, Griseb. Spicil. Fl. Rumel. i. 49.—Wulfen.  
*monspeulanus*, Linn. Sp. Pl. 761.—Europ. amat.  
*montanus*, Bieb. Fl. Taur. Cauc. ii. 197 = Oxytropis cyanea.  
*montanus*, Lapeyr. Hist. Abr. Pl. Pyr. 429 = Oxytropis pyrenalca.  
*montanus*, Linn. Sp. Pl. 760 = Oxytropis montanus.  
*montanus*, Pall. Reise, iii. 199 = Oxytropis uralensis.  
*montanus*, Brot. ex Steud. Nom. ed. I. 87 = montanus.  
*montanus*, Jacq. Fl. Austr. 131 = alpinus.  
*monticola*, Phil. in Linnaea, xxxiii. (1864-65) 47.—Chili.



**ASTRAGALUS**—

*Moorecroftianus*, R. Grab. in Wall. Cat. n. 5983 = *Sophora Moorecroftiana*.  
 Morton, *Nutt. in Journ. Acad. Phil.* vii. (1834) 19.—Am. bor. occ.  
*mosulensis*, Bunge, *Astrag.* i. 101; ii. 177.—Persia; Mesopotam.  
*musculus*, Bunge, *ex Boiss. Fl. Orient.* ii. 279.—Turkestan.  
*nuciferus*, Bunge, *Astrag. Fedsch.* 223.—As centr.  
*nucronatus*, DC. *Astrag.* 140. t. 25.—Armenia.  
*nucronifolius*, Boiss. *Diagn. Ser. I.* ii. 68.—Persia.  
*Muelleri*, Steud. & Hochst. in *Flora*, x. (1827) 72 = *A. Onobrychis*.  
*mugodharicus*, Bunge, *Astrag.* i. 124; ii. 216 = *mugosaricus*.  
*mugosaricus*, Bunge, in *Arb. Naturf. Ver. Riga*, i. (1847) 235.—Transural.  
*multicaulis*, Ledeb. *Fl. Alt.* iii. 295.—Sibir. altaic. et baical.  
*multicaulis*, Nutt. *ex Torr. & Gray, Fl. N. Am.* i. 335 = *pubentissimus*.  
*multicaulis*, Turcz. in *Bull. Soc. Nat. Mosc.* (1838) 90 = *bifidus*.  
*multiceps*, Wall. Cat. n. 5237; Bunge, *Astrag.* ii. 69.—Reg. Himal.  
*multiflorus*, A. Gray, in *Proc. Am. Acad.* vi. (1864) 226.—Am. bor. occ.  
*multijugus*, DC. *Prod.* ii. 301.—Mesopotam.  
*Munroi*, Benth. *ex Bunge, Astrag.* i. 30; ii. 85.—Reg. Himal.; Kashgar.  
*muradicus*, Bunge, *l. c.* i. 90; ii. 161.—Phrygia.  
*muricatus*, Pall. *Astrag.* 89. t. 73 = *Oxytropis muricata*.  
*murinus*, Boiss. *Diagn. Ser. I.* ii. 72.—Persia.  
*muschianus*, Kotschy & Boiss. *ex Boiss. Fl. Orient.* ii. 367.—Armenia.  
*mutabilis*, Boiss. *Fl. Orient.* ii. 448 = *paecilanthus*.  
*mutabilis*, Jacquem. *ex Baker*, in *Hook. f. Fl. Brit. Ind.* ii. 125 = *strictus*.  
*myriacanthus*, Boiss. *Diagn. Ser. I.* ix. 91.—Persia.  
*myriophyllus*, Bunge, *Astrag. Fedsch.* 232.—As centr.  
*myriophyllus*, Pall. *Astrag.* 87. t. 71 = *Oxytropis myriophylla*.  
*nanodes*, Bunge, in *Act. Hort. Petrop.* vii. (1880) 377.—Turkest.  
*nanus*, DC. *Astrag.* 114. t. 17.—Cilicia; Syria.  
*narboensis*, Gouan, *Illustr.* 49.—Gallia; Hispan.  
*narbonensis*, Pall. *Astrag.* 18. t. 10 = *ponticus*.  
*narbonensis*, C. A. Mey. *Verz. Pfl. Cauc.* 143 = *megalotropis*.  
*nebrodensis*, Presl, *ex Steud. Nom. ed. II.* i. 162 = *Bolsideri*.  
*neglectus*, Fisch. *ex Steud. l. c.*—Sibir.  
*nematodes*, Bunge, *ex Boiss. Fl. Orient.* ii. 425.—Turkestan.  
*nervistipulus*, Boiss. & Haussk. *ex Boiss. Fl. Orient.* ii. 384.—Kurdistan.  
*neurocarpus*, Boiss. *Diagn. Ser. I.* ii. 59.—Syria.  
*neurophyllus*, Franch. in *Ann. Sc. Nat. Sér. VI.* xv. (1858) 260.—Turkest.  
*nevadensis*, Boiss. *Diagn. Ser. I.* ii. 63.—Hispan.  
*Newberryi*, A. Gray, in *Proc. Am. Acad.* xii. (1877) 55.—Utah.  
*nicharensis*, Bunge, *Astrag.* i. 39; ii. 50.—Beluchist.  
*nigrescens*, A. Gray, in *Am. Journ. Sc. Ser. H.* xxxiii. (1862) 410 = *multiflorus*.  
*nigrescens*, Nutt. in *Journ. Acad. Philad. Ser. II.* i. (1847) 153 = *didymocarpus*.  
*nigrescens*, Pall. *Astrag.* 65. t. 53 = *Oxytropis nigrescens*.  
*nigrostriatus*, C. Koch, in *Linnaea*, xv. (1841) 719 = *ornithopodioides*.  
*nitens*, Boiss. & Buhse, in *Nouv. Mém. Soc. Nat. Mosc.* xii. (1860) 61 = *viridis*.  
*nitens*, Boiss. & Heldr. *Diagn. Ser. I.* ix. 51.—As. Min.  
*nitens*, Host, *Fl. Austr.* ii. 362.—Europ.  
*nitidus*, Dougl. *ex Hook. Fl. Bor. Am.* i. 149 = *adsurgens*.  
*nivalis*, Kar. & Kir. in *Bull. Soc. Nat. Mosc.* xv. (1842) 341.—Tibet. occ.; Soongaria.  
*niveus*, Coq. *Monbr. ex Bunge, Astrag.* ii. 189 = *pelliger*.  
*Noaeanus*, Boiss. *Diagn. Ser. II.* ii. 24.—Armenia.  
*nodiflorus*, Stev. in *Bull. Soc. Nat. Mosc.* xxix. (1856) 11. 147.—Rossia.  
*Nortonii*, Nutt. in *Journ. Acad. Phil.* vii. (1834) 19.—Am. bor.  
*norvegicus*, Grauer, *Dec.* 13.—Norvegia.

**ASTRAGALUS**—

*nothoxys*, A. Gray, in *Proc. Am. Acad.* vi. (1864) 232.—Am. bor. occ.  
*nubigenus*, D. Don, *Prod. Fl. Nep.* 245 = *Caragana crassicaulis*.  
*nuciferus*, Bunge, *Astrag. Fedsch.* 223.—Cappadoc.; Mesopotam.  
*nucleiferus*, Boiss. *Diagn. Ser. I.* ii. 83.—Oriens.  
*nudatus*, Bunge, *Astrag.* i. 85; ii. 147 = *kurdicus*.  
*nudus*, Clos, in *C. Gay, Fl. Chil.* ii. 115 (1846).—Chili.  
*nudus*, S. Wats. in *Bot. King, Exp.* 74, 443.—Am. bor. occ.  
*nummularioides*, Desf. *Fl. Atlant. Emend. ex DC. Astrag.* 233.—Numidia.  
*nummularius*, DC. *Astrag.* 221. t. 2. f. 2.—Ins. Creta.  
*nummularius*, Desf. *Fl. Atlant.* ii. 182 = *nummularioides*.  
*nummularius*, Lam. *Encyc.* i. 317 = *pinetorum*.  
*nummularius*, C. A. Mey. *ex Bunge, Astrag.* ii. 57 = *talyschensis*.  
*nurensis*, Boiss. & Buhse, in *Nouv. Mém. Soc. Nat. Mosc.* xii. (1860) 58.—Persia.  
*Nuttallianus*, DC. *Prod.* ii. 289.—Am. bor. occ.  
*obcordatus*, Boiss. *Diagn. Ser. I.* vi. 38 = *anacardius*.  
*obcordatus*, Ell. *Sketch*, ii. 227.—Am. bor.  
*oblongifolius*, Clos, in *C. Gay, Fl. Chil.* ii. 109.—Chili.  
*obscurus*, S. Wats. in *Bot. King, Exp.* 69, 437.—Am. bor. occ.  
*obtusifolius*, DC. *Prod.* ii. 295.—Assyria.  
*obvallatus*, Ehrenb. *ex Bunge, Astrag.* ii. 149 = *cruentiflorus*.  
*obelatus*, Ehrenb. *ex Bunge, l. c.* ii. 163 = *drusorum*.  
*ochreatus*, Bunge, *l. c.* i. 127; ii. 224.—Persia.  
*Ochrias*, Bunge, *ex Maxim. in Bull. Acad. Pétersb.* xxiv. (1878) 33.—Mongolia.  
*ochrobis*, Bunge, *Astrag.* i. 82; ii. 141.—Persia.  
*ochroleucus*, Coss. in *Bull. Soc. Bot. Fr.* xxii. (1875) 57.—Marocco.  
*ochroleucus*, Gilib. *Fl. Lituan.* ii. 111 = *pilosus*.  
*ocrochlorus*, Boiss. & Hohen. *Diagn. Ser. I.* ix. 83.—Persia.  
*odessanus*, Bess. *Enum. Pl. Volh.* 30 = *fruticosus*.  
*odoratus*, D. Dietr. *Syn. Pl. iv.* 1080 in *syn.* = *obcordatus*.  
*odoratus*, Lam. *Encyc.* i. 311.—Reg. Caucasia; Persia; Soongaria.  
*oleifolius*, DC. *Astrag.* 192.—As. Min.  
*oleifolius*, Fisch. in *Bull. Soc. Nat. Mosc.* xxvi. (1853) 362 = *aeluropus*.  
*Olgae*, Bunge, *Astrag. Fedsch.* 223.—As. centr.  
*Olginii*, Bunge, *Astrag.* i. 130; ii. 177 = *mosulensis*.  
*oliganthus*, Horn. *ex Bunge, l. c.* ii. 1 = *complanatus*.  
*oliganthus*, Kar. & Kir. in *Bull. Soc. Nat. Mosc.* xv. (1842) 337 = *reticulatus*.  
*oligophyllus*, Boiss. *Diagn. Ser. I.* ii. 47.—Persia.  
*oligophyllus*, Schrenk, in *Bull. Phys.-Math. Acad. Pétersb.* ii. (1844) 197 = *unijugus*.  
*Olivieri*, Klotzsch, *ex Bunge, Astrag.* i. 69; ii. 115 = *mesopotamicus*.  
*olopterus*, DC. *Prod.* ii. 284 = *austriacus*.  
*olopterus*, Turcz. *ex Steud. Nom. ed. II.* i. 162, 164 = *versicolor*.  
*olympicus*, Bunge, *Astrag.* ii. 162 = *baibutensis*.  
*olympicus*, Lam. *ex Walp. Ann.* iv. 514 = *angustifolius*.  
*olympicus*, Pall. *Astrag.* 4. t. 4 = *angustifolius*.  
*oncotrichus*, Bunge, *Astrag.* ii. 11.—Persia.  
*onobrychioides*, Bieb. *Fl. Taur. Cauc.* iii. 486 = *A. Cephalotes*.  
*onobrychioides*, Bunge, *Astrag.* ii. 183 = *Bugeanus*.  
*Onobrychis*, Linn. *Sp. Pl.* 760.—Europ. austr.; Oriens; Sibir.  
*Onobrychis*, Poll. *Hist. Pl. Palat.* ii. 327 = *hypoglottis*.  
*ocarpus*, A. Gray, in *Proc. Am. Acad.* vi. (1864) 213.—Am. bor. occ.  
*oocephalus*, Boiss. *Diagn. Ser. I.* ii. 56.—Syria.  
*oophorus*, S. Wats. in *Bot. King, Exp.* 73, 441.—Am. bor. occ.  
*ophiocarpus*, Benth. *ex Boiss. Fl. Orient.* ii. 224.—Persia; Tibet. occ.  
*opites*, Benth. *ex Baker*, in *Hook. f. Fl. Brit. Ind.* ii. 134 = *cicerifolius*.  
*orbicularis*, Walp. *Rep.* i. 702 = *seq.*  
*orbicularis*, Ledeb. *Fl. Ross. Alt.* t. 290; *Fl. Alt.* iii. 311.—Afghan.; Turkest.; Sibir. altaic.  
*Orbignyanus*, Wedd. *Chlor. And.* ii. 260.—Bolivia.  
*Orcuttianus*, S. Wats. in *Proc. Am. Acad.* xx. (1885) 361.—Calif.

**ASTRAGALUS**—

*oreades*, C. A. Mey. *Verz. Pfl. Cauc.* 141.—Reg. Caucasia.  
*oreganus*, Nutt. *ex Torr. & Gray, Fl. N. Am.* i. 335.—Am. bor. occ.  
*orientalis*, Pers. *ex DC. Prod.* ii. 295 = *macrocephalus*.  
*ornithopodioides*, Lam. *Encyc.* i. 312.—As. Min.; Persia.  
*oroboides*, Hornem. in *Fl. Dan.* t. 1896.—Am. bor.  
*orthanthus*, A. Gray, in *Proc. Am. Acad.* vi. (1864) 195.—Mexic.  
*orthocarpus*, Boiss. *Diagn. Ser. I.* ix. 68.—Afghan.  
*orthocarpus*, Dougl. *ex A. Gray, in Proc. Am. Acad.* vi. (1864) 196 = *canadensis*.  
*orthodontus*, Bunge, *Astrag.* i. 101; ii. 176 = *karamiscus*.  
*ortholobus*, Bunge, *l. c.* i. 127; ii. 223.—Mont. Ural.  
*otiporensis*, Boiss. *Fl. Orient.* ii. 271.—Afghan.  
*ourmitanensis*, Franch. in *Ann. Sc. Nat. Sér. VI.* xv. (1888) 256.—Turkest.  
*ovalis*, Boiss. & Bal. *Diagn. Ser. II.* vi. 52.—Cappadoc.  
*ovalensis*, Clos, in *C. Gay, Fl. Chil.* ii. 116.—Chili.  
*ovatus*, DC. *Astrag.* 212. n. 107.—Armenia.  
*ovigerus*, Boiss. *Diagn. Ser. I.* ii. 67.—Persia.  
*ovinus*, Boiss. *l. c.* 76.—Armenia.  
*Owerini*, Bunge, *Astrag.* i. 105; ii. 186.—Reg. Caucasia.  
*oxyglottis*, Stev. in *Bieb. Fl. Taur. Cauc.* ii. 192.—Reg. Caucasia; Persia; Turcoman.  
*oxyodon*, Baker, in *Hook. f. Fl. Brit. Ind.* ii. 125.—Tibet. occ.  
*oxypetalus*, Bunge, *Astrag. Fedsch.* 273.—As. centr.  
*oxyphyllus*, Boiss. & Haussk. *ex Boiss. Fl. Orient.* ii. 375.—Syria.  
*oxyphyllus*, Pall. *Astrag.* 90. t. 74 = *Oxytropis oxyphylla*.  
*oxyphus*, A. Gray, in *Proc. Calif. Acad.* iii. (1868) 103.—Am. bor. occ.  
*oxyrhynchus*, Hemsl. *Biol. Centr. Am. Bot.* i. 265.—Mexic.  
*oxysemius*, Bunge, *Astrag.* i. 118; ii. 202.—Anatolia.  
*oxytropifolius*, Boiss. *Diagn. Ser. I.* ix. 37.—As. Min.  
*oxytropoides*, Bunge, in *Mém. Acad. Pétersb. Sér. VI.* vii. (1859) 585; *Sér. VII.* xv. (1869) 185 = *incertus*.  
*pachyacanthus*, Bunge, *Astrag.* i. 82; ii. 143.—Persia.  
*pachycarpus*, Torr. & Gray, *Fl. N. Am.* i. 332 = *caryocarpus*.  
*pachypus*, Greene, in *Bull. Calif. Acad.* i. n. 3. (1885) 157.—Calif.  
*pachystachys*, Bunge, *Astrag.* i. 80; ii. 134.—Persia.  
*paecilanthus*, Boiss. & Heldr. *Diagn. Ser. II.* vi. 54.—Phrygia.  
*Pallasii*, Fisch. *Hort. Gorenk.* (1818) 71; *et ex DC. Prod.* ii. 305 (1825).—Deserta Casp.  
*Pallasii*, Spreng. *Fl. Hal. Mant.* (1807) 48.—Rossia.  
*pallaseus*, Bieb. *Fl. Taur. Cauc.* iii. 489.—Bessarab.; Podol.  
*palidus*, Boiss. *Fl. Orient.* ii. 372 = *drusorum*.  
*Palliseri*, A. Gray, in *Proc. Am. Acad.* vi. (1864) 227.—Am. bor.  
*Palmeri*, A. Gray, *l. c.* vii. (1868) 398.—Am. bor. occ.  
*pamphylicus*, Boiss. *Fl. Orient.* ii. 239.—Cilicia.  
*Pancicii*, Heuff. in *Flora*, xxxvi. (1858) 621.—Europ.  
*panduratus*, Bunge, *Astrag.* i. 59; ii. 95.—Anatolia.  
*pannonicus*, Schult. *Oestr. Fl. ed. II.* ii. 335 = *dasyanthus*.  
*pannosus*, Fernal, in *Tchihat. Asie Min. Bot.* i. 2.—Cilicia.  
*paphlagonicus*, Bunge, *Astrag.* i. 121; ii. 210 = *atro-purpureus*.  
*paradoxus*, Bunge, *l. c.* i. 64; ii. 108.—Persia.  
*paralipomenus*, Bunge, *l. c.* i. 81; ii. 136.—Persia.  
*paralutges*, Bunge, *l. c.* i. 67; ii. 111.—Persia.  
*paraplesius*, Bunge, *l. c.* i. 46; ii. 73.—Persia.  
*Parishii*, A. Gray, in *Proc. Am. Acad.* xix. (1883) 75.—Am. bor.  
*Parnasi*, Boiss. *Diagn. Ser. I.* ix. 80.—Graecia; Oriens.  
*Parnassi*, Heldr. *ex Nym. Consp.* 193 = *aristatus*, *cephalonicus*.  
*parrowianus*, Boiss. & Haussk. *ex Boiss. Fl. Orient.* ii. 320.—Persia.  
*Parryi*, C. Anders. *Cat. Pl. Nev.* 120 = *malacus*.  
*Parryi*, A. Gray, in *Am. Journ. Sc. Ser. II.* xxxiii. (1862) 410.—Am. bor. occ.  
*parviceps*, Bunge, *Astrag.* i. 91; ii. 162.—As. Min.  
*parviflorus*, Desf. *ex Spreng. Syst.* iii. 300, in *syn.* = *racemosus*.  
*parviflorus*, Lam. *Encyc.* i. 310 = *Oxytropis deflexa*.

## ASTRAGALUS:—

- parvifolius*, Nutt. ex A. Gray, in Proc. Am. Acad. vi. (1864) 202 = gracilis.  
*parvus*, Hemsl. Biol. Centr. Am. Bot. i. 266.—Mexic.  
*Pastellianus*, Pollini, in Brugn. Giorn. Fis. ix. (1816) 95 = vesicarius.  
*Pattersoni*, A. Gray, in Brandegee, Fl. S. W. Col. 285.—Am. bor. occ.  
*pauciflorus*, A. Gray, in Proc. Acad. Philad. (1868) 60 = leptaleus.  
*pauciflorus*, Hook. in Lond. Journ. Bot. vi. (1849) 210 = alpinus.  
*pauciflorus*, Hook. Fl. Bor. Am. i. 149.—Am. bor. occ.  
*pauciflorus*, Pall. Astrag. 81. t. 66 = Gueldenstaedtia pauciflora.  
*paucijugus*, Schrenk, in Bull. Phys.-Math. Acad. Pétersb. ii. (1844) 196.—Turkestan.  
*pauper*, Bunge, Astrag. Fedsch. 224.—As. centr.  
*pectinatus*, Dougl. ex Hook. Fl. Bor. Am. i. 142.—Am. bor.  
*pectinatus*, Boiss. Diagn. Ser. I. ii. 54.—Syria.  
*peduncularis*, Royle, Illustr. Bot. Himal. 199.—Tibet. occ.  
*Pehuenches*, Niederl. in Roca, Exped. Rio Negro, ii. 206.—Patagonia.  
*pelliger*, Fenzl, Pugill. Pl. Nov. Syr. 5.—Cilicia.  
*pellitus*, Bunge, Astrag. i. 33; ii. 39.—Persia.  
*penduliflorus*, Lam. Fl. Fr. ii. 636 = alpinus.  
*pendulus*, DC. Astrag. 232 = elongatus.  
*pendulus*, Bunge, Astrag. ii. 211 = caelestis.  
*pennatus*, Bunge, l. c. ii. 148.—Cataonia.  
*pentaglottis*, Linn. Mant. 274.—Reg. Méditerr.  
*pentapetaloides*, Bunge, in Mém. Sav. Etr. Pétersb. vii. (1851) 274 = flexus.  
*pergrinus*, Fisch. & Mey. ex Bunge, Astrag. ii. 34 = A. Caraganae.  
*pergrinus*, Vahl, Symb. Bot. i. 57.—Aegypt.; Palestin.  
*peristereus*, Boiss. & Haussk. ex Boiss. Fl. Orient. ii. 351.—Persia.  
*permiensis*, C. A. Mey. ex Rupr. Fl. Bor. Ural. ii. 82. t. 11 = Helmi.  
*perpusillus*, Bertol. in Nov. Comm. Bonon. vi. (1844) 230 = tribuloides.  
*persepolitianus*, Boiss. Diagn. Ser. I. ix. 60 = ammophilus.  
*persicus*, Fisch. & Mey. Ind. Sem. Hort. Petrop. i. 3.—Reg. Casp.; Persia.  
*peruvianus*, Vog. in Nov. Act. Nat. Cur. xix. Suppl. i. (1843) 18.—Peruv.  
*Petalosae*, Boiss. Diagn. Ser. I. ix. 41 = cadmicus.  
*petraeus*, Kar. & Kir. in Bull. Soc. Nat. Mosc. xv. (1842) 333.—Mont. Alatau.  
*petropylensis*, Bunge, Astrag. i. 139; ii. 237.—Sibir.  
*phacneformis*, Bunge, in Mém. Sav. Etr. Pétersb. ii. 590; Vera. Suppl. Fl. Alt. 90.—Sibir. altaic.  
*phlomisoides*, Boiss. Diagn. Ser. I. ii. 56.—Persia.  
*physaloides*, DC. Prod. ii. 300.—Anatolia vel Syria.  
*physocalyx*, Fisch. in Bull. Sc. Acad. Pétersb. ii. (1837) 74.—Thracia.  
*physocalyx*, Kar. & Kir. in Bull. Soc. Nat. Mosc. (1841) 409 = cysticalyx.  
*physocarpus*, Ledeb. Fl. Alt. iii. 335 = physodes.  
*physodes*, Linn. Sp. Pl. 760.—Reg. Casp.  
*Pickeringii*, A. Gray, Bot. U. St. Expl. Exped. i. 415.—Peruv.  
*pictus*, Boiss. & Gaill. Diagn. Ser. II. vi. 55 = conduplicatus.  
*pictus*, A. Gray, in Proc. Am. Acad. vi. (1864-65) 214.—Am. bor. occ.  
*pictus*, Steud. Nom. ed. II. i. 163.—Chili.  
*piestolobus*, Bunge, Astrag. i. 88; ii. 52.—Persia.  
*pilosus*, Linn. Sp. Pl. 756 = Oxytropis pilosa.  
*Pinardi*, Boiss. Diagn. Ser. I. ix. 56.—As. Min.  
*pinetorum*, Boiss. l. c. ii. 77.—As. Min.; Syria.  
*piptocephalus*, Boiss. & Haussk. ex Boiss. Fl. Orient. ii. 376.—Persia.  
*pisidicus*, Boiss. & Heldr. Diagn. Ser. I. ix. 70.—Pisidia.  
*Pistacia*, Rost. ex DC. Prod. ii. 305 = elongatus.  
*placens*, Clos, in C. Gay, Fl. Chil. ii. 109.—Chili.  
*plattensis*, Nutt. ex Torr. & Gray, Fl. N. Am. i. 332.—Am. bor.  
*platyphyllus*, Fisch. ex Bunge, Astrag. ii. 205 = choicus.  
*platyphyllus*, Kar. & Kir. in Bull. Soc. Nat. Mosc. xv. (1842) 345.—Soongar.  
*platyraphis*, Fisch. ex Bunge, Astrag. i. 37; ii. 48.—Syria; Kurdist.; Mesopot.  
*platysematus*, Bunge, Astrag. i. 120; ii. 205.—Persia.

## ASTRAGALUS:—

- platytripsis*, A. Gray, in Proc. Am. Acad. vi. (1864-65) 526.—Am. bor. occ.  
*plebejus*, Boiss. Diagn. Ser. I. vi. 37.—Persia.  
*plumosus*, DC. ex Bunge, Astrag. ii. 148 = Lamarckii.  
*plumosus*, Sieber, ex Bunge, l. c. ii. 59 = bethlemiticus.  
*plumosus*, Willd. Sp. Pl. iii. 1333.—Galatia.  
*podocarpus*, C. A. Mey. Vers. Pfl. Cauc. 142.—Reg. Cauc.; Persia.  
*podocarpus*, R. Grah. in Wall. Cat. n. 5930 = A. Emodi.  
*podocarpus*, Buch.-Ham. in Wall. l. c.—Ind. or.  
*podolobus*, Boiss. & Hohen. Diagn. Ser. I. ix. 49.—Persia.  
*podosphaerus*, Boiss. & Haussk. ex Boiss. Fl. Orient. ii. 255.—Kurdistan.  
*poecilanthus*, Bunge, Astrag. ii. 188 = paecilanthus.  
*polaris*, Benth. in Trans. Linn. Soc. xxiii. (1861) 323.—Am. arct. occ.  
*polemius*, Boiss. Fl. Orient. ii. 306.—Beluchist.  
*polemoniicus*, Bunge, Astrag. i. 135; ii. 233.—Anatolia.  
*pollites*, Bunge, Astrag. i. 116; ii. 197.—Sibir. altaic.  
*polycanthus*, Royle, Illustr. Bot. Himal. 199.—Reg. Himal.  
*polyacanthus*, Wall. Cat. n. 5934 = Caragana polyacantha.  
*polyactinus*, Boiss. Fl. Orient. ii. 226, in nota.—Hispan.; Afr. bor.  
*polyanthus*, Bunge, Astrag. i. 93; ii. 165.—Persia.  
*polybotrys*, Boiss. Diagn. Ser. I. ix. 64.—Afghan.  
*polycephalus*, Tenore, ex Bunge, Astrag. ii. 95 = ponticus.  
*polyceras*, Kar. & Kir. in Bull. Soc. Nat. Mosc. xv. (1842) 332.—Soongar.  
*Polygala*, Pall. Astrag. n. 116. t. 83 = sanguinolentus.  
*polyphyllus*, Bunge, Astrag. i. 35; ii. 59.—Reg. Cauc.  
*polyphyllus*, Willd. Sp. Pl. iii. 1300 = Oxytropis microphylla.  
*poncticus*, Pall. Astrag. 14. t. 11.—Reg. Cauc.; As. Min.  
*porphyracmus*, Boiss. Fl. Orient. ii. 367.—Cappadoc.  
*porphyrobaphis*, Fisch. in Bull. Soc. Nat. Mosc. (1853) ii. 462.—Persia.  
*porphyrolepis*, Fisch. l. c. 378 = radkanensis.  
*porrectus*, S. Wats. in Bot. King, Exp. 75, 411.—Am. bor. occ.  
*Poterium*, DC. Astrag. 160 = Clusii.  
*Poterium*, Pall. Astrag. l. t. 1 = arnacanthes.  
*Poterium*, Vahl, Symb. Bot. i. 63.—Hispan.  
*praecox*, Baumg. Enum. Stirp. Trans. ii. 362 = Wulfenii.  
*praetermissus*, Ball, in Journ. Bot. xi. (1873) 306.—Marocco.  
*Preussii*, A. Gray, in Proc. Am. Acad. vi. (1864-65) 222.—Am. bor. occ.  
*procerus*, Boiss. & Haussk. ex Boiss. Fl. Orient. ii. 464.—Persia.  
*procerus*, A. Gray, in Proc. Am. Acad. xiii. (1878) 369.—Am. bor.  
*procumbens*, Hook. & Arn. Bot. Beech. Voy. 18.—Chili.  
*procumbens*, Mill. Gard. Dict. ed. VIII. n. 18 = pentaglottis.  
*procumbens*, S. Wats. in Proc. Am. Acad. xx. (1885) 361.—N. Mexic.  
*prolixus*, Sieber, ex Bunge, Astrag. i. 9; ii. 6.—Afr. bor.; Ind. bor. occ.  
*prostratus*, Fisch. ex Turcz. in Bull. Soc. Nat. Mosc. (1838) 90 = adsurgens.  
*prostratus*, Hook. & Arn. Bot. Beech. Voy. 18.—Chili.  
*prostratus*, Scop. Delic. Insub. ii. 106 = Oxytropis prostrata.  
*prusianus*, Boiss. Diagn. Ser. I. ix. 88 = Boissieri.  
*Pruwalakii*, Bunge, ex Maxim. in Bull. Acad. Pétersb. xxiv. (1878) 32.—China.  
*pseudaustralis*, Fisch. & Mey. Ind. Sem. Hort. Petrop. xi. Suppl. 16.—Sibir. altaic.  
*pseudocaspicus*, Fisch. in Bull. Soc. Nat. Mosc. (1853) ii. 347.—Anatolia.  
*pseudocicer*, Opiz, in Flora, iv. (1821) 758 = A. Cicer.  
*pseudonobrychis*, Andrs. ex Traute. in Act. Hort. Petrop. viii. (1883) 238, nomen.—Hab. †  
*pseudopentaglottis*, Boiss. & Noë, ex Boiss. Fl. Orient. ii. 226 = triradiatus.  
*pseudostella*, Delile, Fl. Egypt. Suppl. 64.—Graecia; Aegypt.; Arab.

## ASTRAGALUS:—

- pseudotrigantha*, Pall. Astrag. 8. t. 3 = aureus.  
*pseudotrigantha*, Urv. in Mém. Linn. Soc. Par. i. (1822) 348 = thracicus.  
*psilacanthus*, Boiss. Diagn. Ser. I. ix. 97.—Afghan.  
*psilacanthus*, Fisch. in Bull. Soc. Nat. Mosc. xxi. (1853) 407 = tenuispinus.  
*psilacmus*, Bunge, Astrag. i. 86; ii. 151.—Syria.  
*psilocentros*, Fisch. in Bull. Soc. Nat. Mosc. (1863) ii. 405 = polyacanthus.  
*psilodontus*, Boiss. Diagn. Ser. I. ix. 86.—Syria.  
*psiloglottis*, Stev. in DC. Prod. ii. 238 = oxyglottis.  
*psilopterus*, Bunge, Astrag. i. 45; ii. 71 = genistoides.  
*psilopus*, Schrenk, in Bull. Sc. Acad. Pétersb. x. (1844) 254 = spartioides.  
*psilostylus*, Bunge, Astrag. i. 87; ii. 152.—Persia.  
*psoraloides*, Boiss. ex Bunge, l. c. ii. 235 = asciochloa.  
*psoraloides*, Willd. Sp. Pl. iii. 1309.—Cappadoc.  
*psoraloides*, Lam. Encyc. i. 317; DC. Astrag. 145. t. 18 = canescens.  
*pterocephalus*, S. Wats. in Bot. King, Exp. 71.—Am. bor. occ.  
*pterocephalus*, Bunge, Astrag. Fedsch. 252.—As. centr.  
*pterosyllis*, DC. Prod. ii. 294.—Austral.  
*ptiloccephalus*, Baker, ex Aitch. in Journ. Linn. Soc. xviii. (1881) 47.—Afghan.  
*ptilodes*, Boiss. Diagn. Ser. I. ix. 81.—As. Min.  
*ptychophyllus*, Boiss. l. c. vi. 42.—Persia.  
*pubertissimus*, Torr. & Gray, Fl. N. Am. i. 603.—Am. bor. occ.  
*puberulus*, Kar. & Kir. in Bull. Soc. Nat. Mosc. (1841) 405. n. 240 = macropterus.  
*puberulus*, Ledeb. Fl. Alt. iii. 299.—Sibir. altaic.  
*pubescens*, Schrank, Prim. Sal. 2 = frigidus.  
*pubiflorus*, DC. Astrag. 173.—Sibir.  
*pubigerus*, Pall. ex Trautv. in Act. Hort. Petrop. viii. (1883) 238 = pubiflorus.  
*pugioniferus*, Fisch. ex Bunge, Astrag. i. 125; ii. 218.—Macedonia.  
*pugniformis*, L'Hérit. Stirp. Nov. 170 = longifolius.  
*pugniformis*, Willd. Sp. Pl. iii. 1334 = oleaeifolius.  
*pulchellus*, Boiss. Diagn. Ser. I. ii. 86.—Persia.  
*pulchellus*, Salisb. Prod. 337 = danicus.  
*Pulsiferi*, A. Gray, in Proc. Am. Acad. x. (1874) 66.—Am. bor. occ.  
*pulvinatus*, Bunge, Astrag. i. 82; ii. 142.—Persia.  
*Pumilio*, Pall. Astrag. 67. t. 55 = Oxytropis Pumilio.  
*punctatus*, Bunge, Astrag. i. 120; ii. 209.—Persia.  
*pungens*, Willd. Sp. Pl. iii. 1325 = angustifolius.  
*purpurascens*, Bunge, Astrag. i. 35; ii. 42.—Afghan.  
*purpurascens*, Jacq. f. ex Steud. Nom. ed. II. i. 163 = A. Onobrychis.  
*purpureus*, Lam. Encyc. i. 314 = hypoglottis.  
*Purshii*, Dougl. ex G. Don, Gen. Syst. ii. 271.—Am. bor. occ.  
*pusillus*, Vog. in Nov. Act. Nat. Cur. xix. Suppl. i. (1843) 19.—Peruv.  
*pynoccephalus*, Fisch. in Bull. Soc. Nat. Mosc. (1853) ii. 371.—Kurdistan.  
*pynocladus*, Boiss. & Haussk. ex Boiss. Fl. Orient. ii. 336.—Persia.  
*pynolobus*, Bunge, in Mém. Sav. Etr. Pétersb. ii. (1835) 594.—Sibir. altaic.  
*pynophyllus*, Kotschy, ex Bunge, Astrag. ii. 138 = mesoleios.  
*pynophyllus*, Stev. in Mém. Soc. Nat. Mosc. iv. (1841) 57 = microcephalus.  
*pynorrhizus*, Wall. Cat. n. 5927.—Reg. Himal.  
*pynostachyus*, A. Gray, in Proc. Am. Acad. vi. (1864-65) 527.—Am. bor. occ.  
*pygmaeus*, DC. ex Bunge, Astrag. ii. 86 = nanus.  
*pygmaeus*, Pall. Astrag. 66. t. 54 = Oxytropis nigrescens.  
*pyramidalis*, Salz. ex Bunge, Astrag. ii. 6 = epi-glottis.  
*pyrrhotrichus*, Boiss. Diagn. Ser. I. ix. 73.—Afghan.  
*quadrifolius*, Bunge, in Arb. Naturf. Ver. Rigo. i. (1847) 248.—Persia; Afghan.; Turcoman.  
*quiquefoliolatus*, Bunge, Astrag. i. 119; ii. 204.—Persia.  
*quisqualis*, Bunge, Astrag. Fedsch. 222.—As. centr.  
*racemosus*, Pursh, Fl. Am. Sept. ii. Suppl. 740.—Am. bor.  
*racemosus*, Boiss. & Haussk. ex Boiss. Fl. Orient. ii. 391.—Persia.  
*Raddeanus*, Regel, Ind. Sem. Hort. Petrop. (1865) 66 = flaccidus.  
*radians*, Pomel, Nouv. Mat. Fl. Atl. 185.—Algeria.  
*radiatus*, Steud. Nom. ed. II. i. 163 = Sieberii.

**ASTRAGALUS:—**

radiatus, Ehrenb. ex Bunge, Astrag. I. 11; ii. 8.—  
 Aegypt.; Arab.  
 radiatus, Stev. in Bull. Soc. Nat. Mosc. iv. (1882) 267  
 = A. Stella.  
 radicans, Hornem. Hort. Hafn. ii. 708.—Hab. ?  
 radicans, Decne. in Ann. Sc. Nat. Sér. II. iii. (1835)  
 263 = Sieberi.  
 radicans, Steud. Nom. ed. II. i. 163 = testiculatus.  
 radicans, Bunge, Astrag. i. 81; ii. 138.—Persia.  
 ramosissimus, Scop. Delic. Insub. ii. 105.—Sibir.  
 raphiodontus, Boiss. Diagn. Ser. I. ix. 96.—Afghan.  
 rarisiflorus, Ledeb. Fl. Alt. iii. 313.—Soongaria.  
 Rattani, A. Gray, in Proc. Am. Acad. xix. (1883) 75.  
 = Calif.  
 Rawmafi, Vahl, Symb. Bot. i. 63 = Russelii.  
 Reboundii, Coss. ex Bunge, Astrag. i. 37; ii. 49.—Afr.  
 bor.  
 recurvatus, Fisch. in Bull. Soc. Nat. Mosc. xxvi. (1853)  
 ii. 452.—Persia.  
 recurvus, Greene, in Bull. Calif. Acad. i. n. 3. (1885)  
 165.—Calif.  
 reductus, Pall. Astrag. 109. t. 82.—Reg. Caucas.  
 reflexistipulus, Miq. Ann. Mus. Bot. Lugd. Bat. iii.  
 44.—Japan.  
 rebusus, Torr. & Gray, Fl. N. Am. i. 334.—Am. bor. occ.  
 refractus, Boiss. & Buhse, in Boiss. Diagn. Ser. II. ix.  
 57 = Bahseanus.  
 reductus, C. A. Mey. Vers. Pfl. Cauc. 144.—Reg. Caucas.  
 Regelii, Trautv. in Act. Hort. Petrop. ii. (1873) 472.  
 = Armenia.  
 Reini, Hall, in Journ. Linn. Soc. xvi. (1878) 432.—  
 Marocco.  
 remotiflorus, Boiss. Diagn. Ser. I. ii. 72.—Persia.  
 remotifolius, Boiss. & Haussk. ex Boiss. Fl. Orient.  
 ii. 1095 (emend.).—Persia.  
 remotijugus, Boiss. & Hohen. Diagn. Ser. I. ix. 74.—  
 Persia.  
 reptans, Willd. Hort. Berol. ii. 88. t. 88.—Mexic.  
 resupinatus, Bieb. Fl. Taur. Cauc. iii. 493 = fragrans.  
 retanocarpus, Boiss. & Hohen. ex Boiss. Diagn. Ser.  
 I. ix. 68.—Persia.  
 reticulatus, Bieb. Fl. Taur. Cauc. iii. 491.—Reg.  
 Caucas.; Afghan.  
 retroflexus, Pall. Astrag. 33. t. 27 = Oxytropis deflexa.  
 retusus, DC. Astrag. 205. t. 36 = coluteoides.  
 retusus, Willd. in Mém. Acad. Berl. (1794-95) 24. t.  
 2 = angustifolius.  
 Reuterianus, Boiss. Diagn. Ser. I. ii. 71.—Persia.  
 Reuterianus, A. Gray, in Proc. Am. Acad. xv. (1880) 40.  
 = Am. bor.  
 rhacodes, Bunge, Astrag. Fedsch. 308.—As. temp.  
 rhisanthus, Boiss. Diagn. Ser. I. ii. 83 = cariensis.  
 rhisanthus, Royle, Illustr. Bot. Himal. 199.—Reg.  
 Himal.  
 rhizocephalus, Baker, ex Aitch. in Journ. Linn. Soc.  
 xviii. (1878) 46.—Ind. or.  
 rhodochrous, Boiss. & Haussk. ex Boiss. Fl. Orient. ii.  
 825.—Kurdistan.  
 rhodosemius, Boiss. & Haussk. l. c. 963.—Persia.  
 Rischii, A. Gray, Bot. U. St. Expl. Exped. i. 414.—  
 Peruv.  
 rigidulus, Benth. ex Bunge, Astrag. ii. 25.—Reg. Himal.  
 rigidus, Boiss. & Bal. Diagn. Ser. II. vi. 55 = melano-  
 cephalus.  
 Robbinsii, A. Gray, Man. Bot. U. St. ed. II. 98.—  
 Am. bor.  
 Robbinsii, Matthew, Pl. Acad. 15 = alpinus.  
 robustus, Bunge, Astrag. i. 123; ii. 212.—Persia.  
 Rochelianus, Heuff, ex Griseb. & Schenk, in Wiegm.  
 Archiv. xviii. (1852) 1. 293 = A. Onobrychia.  
 roseni, Ledeb. Fl. Alt. iii. 330.—Sibir. altaic.  
 Rustani, Boiss. Diagn. Ser. I. ii. 45 = densifolius,  
 chrysophyllus.  
 rosatus, C. A. Mey. Vers. Pfl. Cauc. 144.—Reg.  
 Caucas.  
 rotundifolius, Presl, ex Steud. Nom. ed. II. i. 163 =  
 glycyphyllus.  
 rotundifolius, Royle, Illustr. Bot. Himal. 199 =  
 graveolens.  
 rotundifolius, Willd. Sp. Pl. iii. 1317 = nummu-  
 larioides.  
 Rossaeanus, Boiss. Diagn. Ser. I. ii. 61.—Syria; Meso-  
 potam.  
 Royleanus, Bunge, Astrag. i. 30; ii. 34 = Candolleanus.  
 Royleanus, D. Dietr. Syn. Pl. iv. 1090 = strobiliferus,  
 Royle.  
 rubrilorus, Bunge, Astrag. i. 67; ii. 109.—Persia.

**ASTRAGALUS:—**

rubrostriatus, Bunge, Astrag. i. 68; ii. 113.—Persia.  
 rudbaricus, Bunge, l. c. i. 123; ii. 215 = confusus.  
 rugosus, Fisch. ex Bunge, l. c. ii. 53.—Kurdistan.  
 rumelicus, Bunge, l. c. 81; ii. 137 = veluchensis.  
 runcinatus, Boiss. Fl. Orient. ii. 348.—Cappadoc.  
 rupicola, Ehrenb. ex Bunge, Astrag. ii. 19 = peregrinus.  
 rupifragus, Pall. Astrag. 86. t. 70.—Reg. Caucas.;  
 Ural.  
 Ruprechtii, Bunge, Astrag. i. 101; ii. 174.—Reg.  
 Caucas.  
 Rusbyi, Greene, in Bull. Calif. Acad. i. n. 1 (1884) 8.—  
 Calif.  
 ruscifolius, Boiss. Diagn. Ser. I. ii. 47.—Persia.  
 Russelii, [Soland. in] Russ. Aleppo, ed. II. ii. 260. t.  
 13.—Syria; Mesopotam.  
 rytidocarpus, Ledeb. Fl. Alt. iii. 315.—Sibir. altaic.  
 ryttilobus, Bunge, Astrag. Fedsch. 209.—As. temp.  
 sabuletorum, Kar. & Kir. in Bull. Soc. Nat. Mosc.  
 (1841) 408 = arkalyensis.  
 sabuletorum, Ledeb. Fl. Alt. iii. 321.—Sibir. altaic.  
 sabulorum, A. Gray, in Proc. Am. Acad. xiii. (1878)  
 368.—Am. bor.  
 saccatus, Boiss. Diagn. Ser. I. ix. 53.—Persia.  
 saccharensis, Ehrenb. ex Bunge, Astrag. ii. 16 =  
 gyzensis.  
 saccocalyx, Schrenk, Enum. Pl. Nov. 83.—Soongaria.  
 sachalinensis, Bunge, Astrag. i. 23; ii. 26.—Ins.  
 Sachalin.  
 saganlugensis, Trautv. in Bull. Phys.-Math. Acad.  
 Petersb. xvi. (1858) 323.—Armenia.  
 Sahara, Pomel, Nouv. Mat. Fl. Atl. 184.—Algeria.  
 Sahendi, Buhse, in Bull. Soc. Nat. Mosc. xxvi. (1853)  
 ii. 415.—Persia.  
 sakkarensis, Ehrenb. ex Boiss. Fl. Orient. ii. 234 =  
 gyzensis.  
 salatavicus, Bunge, Astrag. i. 117; ii. 201.—Reg.  
 Caucas.  
 salugineus, Kar. & Kir. in Bull. Soc. Nat. Mosc. xv.  
 (1842) 341.—Soongaria.  
 salula, Scop. Delic. Insub. ii. 104.—Sibir.  
 salvatoris, Willk. in Willk. & Lange, Prod. Fl. Hisp.  
 iii. 281 = massiliensis.  
 samamensis, Boiss. & Buhse, in Nouv. Mém. Soc. Nat.  
 Mosc. xii. (1860) 68.—Persia.  
 sanctus, Boiss. Diagn. Ser. I. ix. 47.—Syria.  
 sanguinolentus, Bieb. Casp. 190.—Reg. Caucas.  
 saratagus, Bunge, Astrag. Fedsch. 269.—As. temp.  
 scaberminus, Bunge, in Mém. Sav. Etr. Petersb. ii.  
 (1835) 91.—China bor.  
 scabrifolius, Boiss. Diagn. Ser. I. ii. 81.—Armenia.  
 scabrisetus, Bong. Vers. Pfl. Saisang-Nor, n. 89. t.  
 5.—Soongaria.  
 scaposus, A. Gray, in Proc. Am. Acad. xiii. (1878)  
 366.—Am. bor.  
 scariosus, Benth. ex Bunge, Astrag. i. 44; ii. 71 =  
 polycanthus.  
 schahrudensis, Bunge, l. c. i. 61; ii. 103.—Persia.  
 Schanginianus, Pall. Astrag. 77. t. 73.—Sibiria.  
 Schelichowii, Turcz. in Bull. Soc. Nat. Mosc. (1840)  
 68.—Ochotsk.  
 Schimperii, Boiss. Diagn. Ser. I. ii. 53.—Arabia.  
 schirasicus, Fisch. in Bull. Soc. Nat. Mosc. xxvi.  
 (1853) ii. 457.—Persia.  
 schistocalyx, Bunge, Astrag. i. 46; ii. 75.—Persia.  
 schistosus, Boiss. & Hohen. Diagn. Ser. I. ix. 49.—  
 Persia.  
 schizopterus, Boiss. l. c. ii. 82.—Cilicia; Syria.  
 Schmalhauseni, Bunge, in Act. Hort. Petrop. vii.  
 (1880) 369.—Turkestan.  
 Schottianus, Boiss. Diagn. Ser. II. v. 89.—Cilicia;  
 Cappadoc.  
 Schrenkianus, Fisch. & Mey. in Bull. Phys.-Math.  
 Acad. Petersb. ii. (1844) 197.—Turkestan.  
 schurabicus, Bunge, Astrag. i. 76; ii. 129.—Persia.  
 sciadophorus, Franch. Pl. Davidian. i. 84.—As. or.  
 sciureus, Boiss. & Hohen. Diagn. Ser. I. ix. 98.—  
 Persia.  
 sclerocarpus, A. Gray, in Proc. Am. Acad. vi. (1864-  
 65) 225.—Am. bor. occ.  
 sclerocladus, Bunge, Astrag. i. 46; ii. 75.—Persia.  
 scleropodius, Ledeb. Fl. Alt. iii. 326; Fl. Ross. Alt. t.  
 295.—Sibir. altaic.  
 scleroxylon, Bunge, in Arb. Naturf. Ver. Riga, i.  
 (1847) 241.—Turkestan.  
 scopaeiformis, Ledeb. Fl. Ross. i. 615 = tauricus.  
 scoparius, Schrenk, Enum. Pl. Nov. 82.—As. temp.  
 scopulorum, Porter & Coult. Fl. Col. 24.—Colorado.

**ASTRAGALUS:—**

scorpioides, Pourr. ex Willd. Sp. Pl. iii. 1280.—  
 Hispan.  
 scorpius, Boiss. Diagn. Ser. I. ix. 103.—Persia.  
 scorpius, Buhse, ex Bunge, Astrag. ii. 127 = glauca-  
 canthus.  
 Scorpiurus, Bunge, l. c. i. 5; ii. 3 = hippocrepidis.  
 Scottianus, Stocks, ex Bunge, l. c. ii. 31 = medullaris.  
 scrobiculatus, Boiss. Fl. Orient. ii. 490 = gymmolobus.  
 secundus, DC. Astrag. 128. n. 55.—Sibir. austr.  
 secundus, Michx. Fl. Bor. Am. ii. 67 = alpinus.  
 segetalis, Boiss. Fl. Orient. ii. 277 = neurocarpus.  
 Segethi, Phil. in Linnaea, xxxiii. (1864-65) 47.—Chili.  
 seidabadensis, Bunge, Astrag. i. 68; ii. 113.—Persia.  
 Seidlitzii, Bunge, l. c. i. 40; ii. 56.—Persia.  
 Semenovii, Bunge, in Bull. Soc. Nat. Mosc. xxxix.  
 (1866) ii. 22.—As. temp.  
 semibilocularis, DC. Astrag. 170.—Sibiria.  
 semibilocularis, Fisch. ex Bunge, Astrag. i. 103; ii.  
 183.—Sibir. altaic.  
 semipellitus, Bunge, l. c. i. 83; ii. 144.—Persia.  
 sempervirens, Lam. Encyc. i. 320 = aristatus.  
 senganensis, Bunge, Astrag. i. 82; ii. 142.—Persia.  
 serbicus, Panč. ex Boiss. Fl. Orient. ii. 268 = glycy-  
 phylloides.  
 sericeus, DC. Astrag. 148 = globosus.  
 sericeus, Lam. Fl. Fr. ii. 645 = versicarius, A. Oxytropis,  
 sordida.  
 sericeus, Willd. Enum. Hort. Berol. Suppl. 51 =  
 hamosus.  
 sericoleucus, A. Gray, in Am. Journ. Sc. Ser. II.  
 xxxiii. (1862) 410.—Am. bor. occ.  
 sericophyllus, Griseb. Spicil. Fl. Rumel. i. 53.—Graecia.  
 sericostachyus, Stocks, in Hook. Kew Journ. iv. (1852)  
 146.—Beluchist.  
 serotinus, A. Gray, in Pacif. Rail. Rep. xii. 18, 51.—  
 Am. bor. occ.  
 sesamens, Linn. Sp. Pl. 759.—Reg. Mediterr.  
 sesamens, Pall. Astrag. 98 = oxyglottis.  
 sesamoides, Boiss. Diagn. Ser. I. ix. 59.—Afghan.  
 sesbanoides, Benth. in Royle, Illustr. Bot. Himal.  
 199 = trichocarpus.  
 sesquiflorus, S. Wats. Proc. Am. Acad. x. (1875) 346.  
 = Utah.  
 setiferus, DC. Prod. ii. 296 = Cornulaca tragacanthoides.  
 setosus, Pall. Astrag. 55. t. 44 = Oxytropis setosa.  
 setulosus, Boiss. & Bal. Diagn. II. vi. 50.—Cap-  
 padoc.  
 Sewerzowii, Boiss. Fl. Orient. ii. 289 = seq.  
 Sewerzowii, Bunge, Astrag. i. 88; ii. 54.—Turkest.  
 seytunensis, Bunge, l. c. i. 87; ii. 154.—Syria.  
 Shortianus, Nutt. ex Torr. & Gray, Fl. N. Am. i. 331.  
 = Am. bor. occ.  
 Shortianus, S. Wats. Pl. Wheeler, 7 = cyaneus.  
 sibiricus, Scop. Delic. Insub. ii. 104.—Sibiria.  
 Sibthorpianus, Boiss. Diagn. Ser. I. ii. 84.—Bithynia.  
 sicular, Bion. Giorn. Palermo. n. 4.—Sicilia.  
 sicular, Gasp. ex Nym. Consp. 192 = calabricus.  
 sicular, Schimp. ex Nym. l. c. = cephalonicus.  
 Sieberi, DC. Prod. ii. 295.—Aegypt.; Arab.  
 Sieversianus, Pall. Astrag. 15. t. 12.—Persia; Soong-  
 garia.  
 Sieversianus, Steph. ex Ledeb. Fl. Ross. i. 592 =  
 Oxytropis argentata.  
 Sieversii, Coq. Monb. ex Bunge, Astrag. ii. 36 =  
 diptherolobus.  
 sigmoideus, Bunge, l. c. i. 123; ii. 214.—Anatolia.  
 sikkimensis, Benth. ex Bunge, l. c. i. 23; ii. 28.—Reg.  
 Himal.  
 siliquosus, Boiss. Diagn. Ser. I. ii. 51.—Persia.  
 siliquosus, Boiss. l. c. vi. 40 = lobophorus.  
 silvicolus, Pritz. Ic. Ind. 123 = Oxytropis sylvatica.  
 simplicifolius, A. Gray, in Proc. Am. Acad. vi. (1864-  
 65) 231.—Am. bor. occ.  
 sinicus, Boiss. Diagn. Ser. I. ix. 57 = pseudostella.  
 singarensis, Boiss. & Haussk. ex Boiss. Fl. Orient. ii.  
 263.—Mesopotam.  
 sinicus, Linn. Mant. i. 103.—China.  
 sinicus, Thunb. Fl. Jap. 290 = lotoides.  
 sirinicus, Tenore, Prod. Fl. Neap. App. v. 25 (1826)';  
 Fl. Neap. v. 132. t. 171.—Italia.  
 sisyrotytes, Bunge, Astrag. i. 33; ii. 40.—Turkestan.  
 sitiens, Bunge, l. c. i. 126; ii. 220.—Persia.  
 sivasicus, Bunge, l. c. i. 93; ii. 166.—Armenia.  
 skythopos, Bunge, ex Maxim. in Bull. Acad. Petersb.  
 xxiv. (1878) 31.—China.  
 soficus, Bunge, Astrag. i. 81; ii. 186.—Persia.  
 sogdianus, Bunge, Astrag. Fedsch. 268.—As. temp.

## ASTRAGALUS:—

- Solandri, *Lowe*, in *Hook. Kew Journ.* viii. (1856) 294.—Marocco; Madera.
- somcheticus, C. Koch, in *Linnaea*, xv. (1841) 720 = sanguinolentus.
- songaricus, *Pall. Astrag.* 63. t. 51 = *Oxytropis songarica*.
- Sonorae, A. Gray, *Pl. Wright.* ii. 44 = arizonicus.
- sordidus, *Willd. Sp. Pl.* iii. 1313 = *Oxytropis campestris*.
- Soyeri, *Buching. ex Bunge, Astrag.* i. 118; ii. 199.—Dalmat.
- Spachianus, *Boiss. & Buhse, in Nouv. Mém. Soc. Nat. Mosc.* xii. (1860) 67.—Persia.
- Spaldingii, A. Gray, in *Proc. Am. Acad.* vi. (1864-65) 524.—Am. bor. occ.
- spariflorus, A. Gray, in *Proc. Acad. Philad.* (1863) 60.—Am. bor. occ.
- sparsus, *Decne. in Ann. Sc. Nat. Sér. II.* iii. (1835) 267.—Arab.
- spartioides, *Kar. & Kir. in Bull. Soc. Nat. Mosc.* xv. (1842) 330.—Soongar.
- speciosus, *Boiss. & Hohen. Diagn. Ser. I.* ix. 67.—Persia.
- speirocarpus, A. Gray, in *Proc. Am. Acad.* vi. (1864-65) 225.—Am. bor. occ.
- sphaeranthus, *Boiss. Diagn. Ser. I.* vi. 37.—Persia.
- sphaerocalyx, *Ledeb. Fl. Ross.* i. 647.—Mont. Ararat.
- sphaerocarpus, *Clos, in C. Gay, Fl. Chil.* ii. 117.—Chili.
- sphaerocarpus, *Desf. ex Steud. Nom. ed. II.* i. 163.—Chili.
- sphaerocephalus, *Trautv. in Act. Hort. Petrop.* viii. (1838) 241.—Reg. Caucas.
- sphaerocystis, *Bunge, in Mém. Sav. Etr. Pétersb.* vii. (1851) 273 (*Lehm. Rel. Bot.* (1847) 97).—As. centr.
- sphaerophyssa, *Kar. & Kir. in Bull. Soc. Nat. Mosc.* xv. (1842) 338.—Soongar.
- spicatus, *Burm. ex Guill. & Perr. Tent. Fl. Seneg.* 182 = *Indigofera hirsuta*.
- spicatus, *Pall. Reise.* ii. 742.—Soongar.
- spicatus, *Nutt. in Torr. & Gray, Fl. N. Am.* i. 336 = *Mortoni*.
- spinellus, *Boiss. & Haussk. ex Boiss. Fl. Orient.* ii. 315.—Persia.
- spinescens, *Bunge, Astrag.* i. 42; ii. 64.—Persia.
- spinosissimus, *St. Lag. in Ann. Soc. Bot. Lyon.* vii. (1880) 120 = *A. Tragacantha*.
- spinosissimus, *Wall. Cat. n.* 5935.—Ind. or.
- Spruneri, *Boiss. Diagn. Ser. I.* ii. 79.—Graecia.
- squalidus, *Boiss. l. c. Ser. II.* ii. 29.—As. Min.
- squamulosus, *Poir. Encyc. Suppl. i.* 528 = *Oxytropis squamulosa*.
- squarrosus, *Bunge, Astrag.* i. 129; ii. 226.—Persia.
- Ssahendi, *Boiss. Fl. Orient.* ii. 311 = *Sahendi*.
- Stella, *Nieb. Fl. Taur. Cauc.* ii. 191 = *cruciatus*.
- Stella, *Gouan, Illustr.* 50.—Gall. austr.; Afr. bor.
- stellatus, *Lam. Fl. Fr.* ii. 641 = *A. Stella*.
- stenanthus, *Bunge, Astrag. Fedsch.* 274.—As. temp.
- stenoceras, C. A. Mey. in *Bong. Vera. Pfl. Saisang-Nor*, 24.—Soongar.
- stenocystis, *Bunge, Astrag. Fedsch.* 301.—As. temp.
- stenolepis, *Fisch. in Bull. Soc. Nat. Mosc.* xxvi. (1853) ii. 387.—Persia.
- stenolobus, *Bunge, in Mém. Sav. Etr. Pétersb.* ii. (1835) 593 = *ceratoides*.
- stenophyllus, *Torr. & Gray, Fl. N. Am.* i. 329.—Am. bor.
- stenorhachis, *Fisch. in Bull. Soc. Nat. Mosc.* xxvi. (1853) ii. 388 = *andrachnaefolius*.
- stenosemius, *Boiss. Diagn. Ser. II.* ii. 27.—Armenia.
- stenostegius, *Boiss. & Haussk. ex Boiss. Fl. Orient.* ii. 314.—Kurdistan.
- Stevanianus, *DC. Prod.* ii. 285.—Reg. Caucas.; Persia.
- Stewartii, *Baker, in Hook. f. Fl. Brit. Ind.* ii. 129.—Ind. bor. occ.
- stipitatus, *Benth. ex Boiss. Fl. Orient.* ii. 305.—Afghanist.
- stipitatus, *Sims, Bot. Mag.* t. 2380 = *stipulatus*.
- stipularis, *Sims, ex D. Don, l. c. l. Index = seq.*
- stipulatus, *D. Don, ex Sims, l. c. t.* 2380.—Reg. Himal.
- stipulatus, *Jacquem. ex Baker, in Hook. f. Fl. Brit. Ind.* ii. 131 = *graveolens*.
- Stockii, *Benth. ex Bunge, Astrag.* i. 6; ii. 4.—Afghan.
- stolsenburgentis, *Lech. ex Schur, Enum. Pl. Transs.* 164 = *ericocephalus*.

## ASTRAGALUS:—

- stramineus, *Boiss. Diagn. Ser. II.* v. 85.—Syria.
- streptopus, *Greene, in Bull. Calif. Acad.* i. n. 3 (1885) 155.—Calif.
- striatellus, *Bieb. Fl. Taur. Cauc.* ii. 189.—Reg. Caucas.
- striatus, *Nutt. in Torr. & Gray, Fl. N. Am.* i. 330 = *adsurgens*.
- strictifolius, *Boiss. Diagn. Ser. I.* ix. 78.—Kurdistan; Persia.
- strictispinus, *Boiss. Fl. Orient.* ii. 366.—Lycia.
- strictissimus, *Sievers, ex Pall. Astrag.* 16 = *follicularis*.
- strictus, *R. Grah. in Wall. Cat. n.* 5924.—Reg. Himal.
- strictus, *Siev. ex Fisch. in DC. Prod.* ii. 301 = *follicularis*.
- strigillosus, *Bunge, Astrag.* i. 102; ii. 178.—Anatolia.
- strigulosus, *H. B. & K. Nov. Gen. et Sp.* vi. 494.—Mexic.
- strobiliferus, *Lindl. in Bot. Reg.* (1849) Misc. 39.—Armenia.
- strobiliferus, *Royle, Illustr. Bot. Himal.* 199.—Reg. Himal.
- stromatodes, *Bunge, Astrag.* i. 85; ii. 148.—Syria.
- subcaulis, *Bunge, l. c. i.* 101; ii. 176 = *karputanus*.
- subalpinus, *Boiss. & Buhse, in Nouv. Mém. Soc. Nat. Mosc.* xii. (1860) 69.—Persia.
- subbarbellatus, *Bunge, Astrag. Fedsch.* 227.—Turkestan.
- subbiflorus, *Lag. ex DC. Prod.* ii. 289 = *scorpioides*.
- subbiflorus, *Ledeb. Fl. Ross.* i. 627.—Turkestan.
- subcaulescens, *Ledeb. Fl. Ross.* i. 644 = *Ruprechtii*.
- subcaulescens, *Royle, Illustr. Bot. Himal.* 199.—Ind. or.
- subcinereus, A. Gray, in *Proc. Am. Acad.* xiii. (1878) 366.—Am. bor.
- subcompressus, A. Gray, in *Brandege, Fl. S. W. Col.* 234.—Am. bor. occ.
- suberosus, [*Soland. in*] *Russell, Aleppo, ed. II.* ii. 260 = *tuberculosa*.
- submitis, *Boiss. & Hohen. Diagn. Ser. I.* ix. 100.—Persia.
- subsecundus, *Boiss. & Hohen. l. c.* 54.—Persia.
- subulatus, *Desf. Fl. Atlant.* ii. 186 = *annularis*.
- subulatus, *Koch, in Flora, ex Steud. Nom. ed. II.* i. 159, in syn. = *argenteus*.
- subulatus, *Pall. ex Bieb. Fl. Taur. Cauc.* ii. 193.—Reg. Caucas.; Tibet.; Afghan.; Sibir.
- subuliferus, *Boiss. & Kotschy, ex Bunge, Astrag.* i. 31; ii. 37.—Cilicia.
- subuliformis, *DC. Astrag.* 107 = *subulatus*.
- subumbellatus, *Klotzsch, in Bot. Ergeb. Waldem. Reise,* 159 = *hippocrepidis*.
- succulentus, *Richards. in Frankl. 1st Journ. App.* 746 = *caryocarpus*.
- succumbens, *Dougl. ex G. Don, Gen. Syst.* ii. 263.—Am. bor. occ.
- succumbens, *Torr. & Gray, in Pacif. Rail. Rep.* ii. 163 = *Parryi*.
- suffalcatus, *Bunge, Astrag.* i. 125; ii. 219.—Afghan.
- suffruticosus, *DC. Astrag.* 82.—Sibir.
- suffruticosus, *Pall. Reise.* i. 440 = *fruticosus*.
- suidunensis, *Bunge, in Act. Hort. Petrop.* vii. (1880) 378.—Turkestan.
- sulcatus, *Lam. Fl. Fr.* ii. 639 = *austriacus*.
- sulcatus, *Linn. Sp. Pl.* 756.—Sibir.
- sulfureus, *Bunge, Astrag.* i. 29; ii. 33.—Afghan.
- sultanensis, *Bunge, l. c. i.* 17; ii. 19 = *bombycinus*.
- superbus, *Bunge, l. c. i.* 62; ii. 105.—Persia.
- supinus, C. A. Mey. ex *Bunge, l. c. i.* 51; ii. 82.—Persia.
- surugensis, *Boiss. & Haussk. ex Boiss. Fl. Orient.* ii. 402.—Mesopotam.
- susianus, *Boiss. Diagn. Ser. I.* ii. 64.—Persia.
- susianus, *Kotschy, ex Bunge, Astrag.* ii. 119 = *acutus*.
- sylvaticus, *Willd. Sp. Pl.* iii. 1800 = *Oxytropis sylvatica*.
- sylvaticus, *Pall. Astrag.* 95 = *Oxytropis sylvatica*.
- syriacus, *Linn. Sp. Pl.* 759.—Syria.
- syriacus, *Pall. ex Ledeb. Fl. Alt.* iii. 295 = *Laxmanni*.
- syriacus, *Linn. Herb. ex Bunge, in Boiss. Fl. Orient.* ii. 479 = *vimineus*.
- syrtchensis, *Bunge, Astrag.* i. 46; ii. 74.—Persia.
- Szovitsii, *Fisch. & Mey. in Bull. Soc. Nat. Mosc.* xxvi. (1853) ii. 473.—Armenia.

## ASTRAGALUS:—

- tabrizianus, *Buhse, in Bull. Soc. Nat. Mosc.* xvi. (1858) ii. 445.—Persia.
- taenirolepis, *Boiss. & Hohen. Diagn. Ser. I.* ix. 59 = *persicus*.
- talagonicus, *Boiss. & Hohen. l. c.* 87.—Persia.
- talasseris, *Boiss. & Bal. l. c. Ser. II.* vi. 58.—Cappadoc.
- talyshensis, *Bunge, Astrag.* i. 40; ii. 57.—Reg. Caucas.
- tanaiticus, C. Koch, in *Linnaea*, xxiv. (1851) 94.—Oriens.
- tarijensis, *Wedd. Chlor. And.* ii. 262.—Bolivia.
- taschkendicus, *Bunge, Astrag. Fedsch.* 280.—As. temp.
- tataricus, *Franch. Pl. Davidian.* i. 87.—Mongolia.
- tauricolus, *Boiss. Diagn. Ser. II.* v. 86.—As. Min.
- tauricus, *Claus, in Goebel, Reise,* ii. 269 = *scopariformis*.
- tauricus, *Pall. Astrag.* 48. t. 38.—Reg. Caucas.; Ural; Soongar.
- Tavernieri, *Boiss. & Diagn. Ser. I.* ii. 78.—Persia.
- tegetarius, S. Wats. in *Bot. King, Exp.* 76, 444.—Am. bor. occ.
- teheranicus, *Boiss. & Hohen. in Boiss. Diagn. Ser. I.* ix. 44.—Persia.
- tenax, *Bunge, Astrag.* i. 67; ii. 110.—Persia.
- tenellus, *Bunge, l. c. i.* 120; ii. 206.—Persia.
- tenellus, *Pursh, Fl. Am. Sept.* ii. 473 = *multiflorus*.
- tenellus, *Willd. ex Steud. Nom. ed. II.* i. 161 = *strigulosus*.
- tener, A. Gray, in *Proc. Am. Acad.* vi. (1864) 206.—Calif.
- tennesseensis, A. Gray, ex *Chapm. Fl. S. U. St.* 35 = *plattensis*.
- tenuicaulis, *Benth. ex Bunge, Astrag.* i. 23; ii. 28.—Reg. Himal.
- tenuifolius, *Desf. Fl. Atlant.* ii. 186.—Algeria.
- tenuifolius, *Georgi, It.* i. 226 = *versicolor*.
- tenuifolius, *Linn. Sp. Pl.* ed. II. 1065 = *A. Onobrychis*.
- tenuirugis, *Boiss. Diagn. Ser. I.* ix. 61.—Arab.
- tennis, *Turca. in Bull. Soc. Nat. Mosc.* (1838) 90 (*Col. Baikal.* n. 354).—Sibir. baical.
- tenuspinus, *Bunge, Astrag.* i. 44; ii. 70 = *cicorifolius*.
- tephrodes, A. Gray, *Pl. Wright.* ii. 45.—N. Mexic.
- tephrolobus, *Bunge, Astrag.* i. 127; ii. 222.—Sibir. altaic.
- tephrosioides, *Boiss. Diagn. Ser. I.* ix. 69.—Afghan.
- teres, *Lam. Encyc.* i. 524 = *Oxytropis floribunda*.
- terminalis, S. Wats. in *Proc. Am. Acad.* xvii. (1881-82) 370.—Am. bor. occ.
- testiculatus, *Pall. Astrag.* 82. t. 67.—Reg. Caucas.; Soongar.; Sibir.
- tetragonocarpus, *Boiss. Diagn. Ser. I.* ii. 52.—Persia.
- tetrapteris, A. Gray, in *Proc. Am. Acad.* xiii. (1877) 369.—Am. bor. occ.
- tetrastichus, *Bunge, Astrag. Fedsch.* 279.—As. temp.
- thessalus, *Boiss. Diagn. Ser. I.* ii. 80 = *Spruneri*.
- Thompsonae, S. Wats. in *Proc. Am. Acad.* x. (1875) 345.—Am. bor. occ.
- Thomsonianus, *Benth. ex Bunge, Astrag.* ii. 284 = *nivalis*.
- thracicus, *Griseb. Spicil. Pl. Rumel.* i. 55.—Thracia.
- Thurberi, A. Gray, in *Mem. Acad. Am. N. S.* v. (1833) 312.—Arizona.
- tianschanicus, *Bunge, in Rupr. Sert. Tiansch.* 43.—As. temp.
- tibetanus, *Benth. ex Bunge, Astrag.* i. 52; ii. 85.—Afghanist.
- tigreensis, *Hochst. ex A. Rich. Tent. Fl. Abyss.* i. 103 = *venosus*.
- Tigris, *Boiss. Diagn. Ser. I.* ix. 55.—Mesopotam.
- timuranus, *Franch. in Ann. Sc. Nat. Sér. VI.* xv. (1882) 256.—Turkest.
- tmoleus, *Boiss. Diagn. Ser. I.* ix. 79.—Lydia.
- toenirolepis, *Boiss. & Hohen. ex Boiss. l. c.* 89 = *persicus*.
- tokatensis, *Fisch. in Bull. Soc. Nat. Mosc.* xxvi. (1853) ii. 370.—Anatolia.
- tomentosus, *Lam. Encyc.* i. 312.—Aegypt.
- tormentosus, *Bunge, Astrag.* i. 40; ii. 55.—Persia.
- tortuosus, *DC. Prod.* ii. 299.—Mesopotam.
- Tournfortii, *Boiss. Diagn. Ser. I.* ix. 92.—Cappadoc.
- trachycanthus, *Fisch. in Bull. Soc. Nat. Mosc.* xvi. (1853) ii. 381.—Persia.
- trachytrichus, *Bunge, Astrag.* i. 101; ii. 172.—Armenia.
- Tragacantha, *Ucria, Hort. Panor.* 316 = *siculus*.
- Tragacantha, *Habl. Taur.* 112 = *amacantha*.

**ASTRAGALUS**—

*tragacantha*, Linn. Sp. Pl. 762.—Reg. Medit. or.  
*tragacantha*, Pall. Astrag. t. 4. f. 1. Pl. 2 = massiliensis.  
*tragacantha*, Vill. Hist. Pl. Dauph. iii. 470 = aristatus.  
*tragacanthoides*, Hohen. Enum. Pl. Talysh. 8 = talyshensis.  
*tragacanthoides*, Lam. ex Steud. Nom. ed. II. i. 164 = declinatus.  
*tragacanthoides*, Linn. Sp. Pl. 762 = longiflorus.  
*tragacanthoides*, Willd. Sp. Pl. iii. 1823 = lanigerus.  
*tragacanthoides*, Pall. Reise, i. 148 = diffusus.  
*tragacanthus*, Lam. Fl. Fr. ii. 642 = A. *tragacantha*.  
*tragoides*, Linn. Syst. ed. X. 1175 = longiflorus.  
*transoxana*, Fisch. in Bull. Soc. Nat. Mosc. xxvi. (1853) ii. 338.—Turkestan.  
*transsylvanicus*, Janka, in Termész. Füzetek, viii. (1884) 307.—Europ.  
*transvetteri*, Bunge, Astrag. i. 39; ii. 54.—Soongaria.  
*triangularis*, DC. Prod. ii. 291.—Hab. 3  
*trilobifolius*, Benth. ex Bunge, Astrag. i. 4; ii. 2.—Tibet. occ.  
*trilobiformis*, Hochst. ex Boiss. Fl. Orient. iii. 225 = triloboides.  
*triloboides*, Delile, Fl. Aegypt. Illustr. 70.—Afr. bor.; Oriens.  
*triloboides*, Kotschy, ex Bunge, Astrag. ii. 10 = ammodendroides.  
*truncatus*, A. Gray, in Proc. Am. Acad. xii. (1877) 66.—Am. bor.  
*trichocalyx*, Nutt. ex Torr. & Gray, Fl. N. Am. i. 332 = mexicanus.  
*trichocalyx*, Trautv. in Act. Hort. Petrop. iv. (1876) 262.—Reg. Caucas.  
*trichocarpus*, R. Grah. in Wall. Cat. n. 5926.—Reg. Himal.  
*trichocarpus*, Young, Fl. Texas, 228 = Nuttallianus.  
*tricholobus*, DC. Prod. ii. 299.—Persia.  
*trichopodus*, A. Gray, in Proc. Am. Acad. vi. (1864-65) 218.—Am. bor. occ.  
*trichopterus*, Boiss. Fl. Orient. ii. 292.—Syria.  
*trichostigma*, Bunge, Astrag. i. 40; ii. 57.—Anatolia.  
*tricolor*, Bunge, l. c. i. 139; ii. 237.—Soongar.  
*tridactylus*, A. Gray, in Proc. Am. Acad. vi. (1864-65) 227.—Am. bor. occ.  
*triflorus*, A. Gray, Pl. Wright. ii. 45.—Am. bor. occ.  
*trifoliatus*, Phil. in Linnaea, xxviii. (1856) 681.—Chili.  
*trifoliolatus*, Boiss. Diagn. Ser. I. ii. 48.—Syria.  
*trigonoides*, Boiss. l. c. 49.—Armenia.  
*trigonocarpus*, Bunge, Astrag. i. 22; ii. 23.—As. centr.  
*trigonus*, DC. Astrag. 186.—Aegypt.; Arab.  
*trigonus*, Sieber, ex DC. Prod. ii. 295 = Sieberi.  
*trimestris*, Bieb. Fl. Taur. Cauc. ii. 190 = brachyceras.  
*trimestris*, Linn. Sp. Pl. 761.—Aegypt.  
*trimestris*, Pall. ex Ledeb. Fl. Ross. i. 368 = hamosus.  
*trimorphus*, Viv. Fl. Lyb. Spec. 44. t. 10 = annularis.  
*triphylus*, Pall. Astrag. 68. t. 56. f. a = Oxytropis triphylla.  
*triphylus*, Pursh, Fl. Am. Sept. ii. 740.—Am. bor.  
*triquetrus*, A. Gray, in Proc. Am. Acad. xiii. (1878) 367.—Am. bor.  
*tristridatus*, Bunge, Astrag. i. 10; ii. 7.—Cilicia; Mesopotam.  
*tristis*, Nutt. in Torr. & Gray, Fl. N. Am. i. 336 = Mortoni.  
*troglodytus*, S. Wats. in Proc. Am. Acad. xx. (1885) 302.—Arizona.  
*trojanus*, Stev. in Bull. Soc. Nat. Mosc. xxvi. (1853) ii. 401.—Graecia; As. Min.; Oriens.  
*tubajensis*, Bunge, Astrag. i. 22; ii. 24.—Sibir. altaic.  
*tuberculatus*, DC. Astrag. 33. t. 22.—Syria; Mesopotam.  
*tumidus*, Bieb. Fl. Taur. Cauc. ii. 198 = fabaceus.  
*tumidus*, DC. Astrag. 165 = Russelii.  
*tumidus*, Willd. in Mem. Acad. Berl. (1794-95) 26 = Clausii.  
*tunetanus*, Willd. Sp. Pl. iii. 1277.—Algeria.  
*turbanatus*, Bunge, in Arb. Naturf. Ver. Riga, i. (1847) 251.—Persia; Turkestan.  
*turcomanicus*, Bunge, Astrag. i. 130; ii. 227.—Turcom.  
*turcaninowii*, Kar. & Kir. in Bull. Soc. Nat. Mosc. xv. (1842) 342.—Turkestan.  
*turkestanus*, Bunge, ex Boiss. Fl. Orient. ii. 278.—Turkestan.  
*tymphaeus*, Boiss. & Sprun. Diagn. Ser. I. ii. 63.—Graecia.

**ASTRAGALUS**—

*tyrolensis*, Sieber, ex Steud. Nom. ed. II. i. 164 = Oxytropis campestris.  
*ulachanensis*, Franch. Pl. Davidian. i. 87.—Mongolia.  
*uliginosus*, Bieb. Fl. Taur. Cauc. ii. 188 = glycyphyloides.  
*uliginosus*, Linn. Sp. Pl. 757.—Sibiria.  
*umbellatus*, Bunge, Astrag. i. 24; ii. 29.—N. Zemlaia.  
*umbellatus*, Pers. Syn. ii. 335 = lotoides.  
*uncatus*, Linn. Sp. Pl. ed. II. 1072.—Aleppo.  
*uncatus*, Linn. Herb. ex Boiss. Fl. Orient. ii. 234 = trimestris.  
*uncinatus*, Bertol. Fl. Ital. viii. 54.—Ins. Corsica.  
*uncinatus*, Moench, Meth. 166 = baeticus.  
*uncinatus*, Pomel, Nouv. Mat. Fl. Atl. 322.—Algeria.  
*uniflorus*, DC. Astrag. 243. t. 50.—Peruv.  
*unifoliatus*, Bunge, in Arb. Naturf. Ver. Riga, i. (1847) 231.—Turkestan.  
*unifolius*, L'Hérit. Stirp. Nov. 168.—Peruv.; Chili.  
*unijugus*, Bunge, Astrag. i. 180; ii. 228.—Soongaria.  
*unilateralis*, Kar. & Kir. in Bull. Soc. Nat. Mosc. (1841) 404.—Sibir. altaic.  
*uralensis*, Linn. Fl. Suec. 257 = Oxytropis campestris.  
*uralensis*, Vahl, in Fl. Dan. t. 1041 = Oxytropis sordida.  
*uranolimneus*, Boiss. Fl. Orient. ii. 380.—Armenia.  
*urmiensis*, Bunge, Astrag. i. 87; ii. 44.—Persia.  
*ursinus*, A. Gray, in Proc. Am. Acad. xiii. (1878) 367.—Am. bor.  
*usturtensis*, Bunge, Astrag. i. 102; ii. 179.—Reg. Casp.  
*utahensis*, Torr. & Gray, in Pacif. Rail. Rep. ii. (1854) 120.—Am. bor. occ.  
*utriger*, Friv. ex Bunge, Astrag. ii. 108 = physocalyx.  
*utriger*, Boiss. & Buhse, ex Boiss. Fl. Orient. ii. 281 = macropeltatus.  
*utriger*, Pall. Astrag. 75. t. 61.—Tauria.  
*utriger*, C. A. Mey. Verz. Pfl. Cauc. 143 = bakuensis.  
*utriger*, Willd. ex Ledeb. Fl. Ross. i. 654 = pubiflorus.  
*vaccarum*, A. Gray, Pl. Wright. ii. 43.—Am. bor. occ.  
*vaginatus*, DC. Astrag. 210. t. 37.—Cilicia.  
*vaginatus*, Pall. Astrag. 46. t. 36.—Sibiria.  
*vaginatus*, Richards, in Frankl. 1st Journ. App. 746 = Hallii.  
*valesiacus*, Thomas, ex Koch, Syn. Fl. Germ. ed. I. 182 = Oxytropis lapponica.  
*Vanillae*, Boiss. Diagn. Ser. I. ii. 60.—Persia.  
*variabilis*, Bunge, ex Maxim. in Bull. Acad. Pétersb. xxiv. (1878) 33.—Mongolia.  
*variegatus*, Franch. in Ann. Sc. Nat. Sér. VI. xv. (1883) 259.—Turkest.  
*varius*, S. G. Gmel. It. i. 116. t. 17 = virgatus.  
*Vaseyi*, S. Wats. in Proc. Am. Acad. xvii. (1881-82) 370.—Am. bor. occ.  
*vegetus*, Bunge, Astrag. i. 102; ii. 181.—Persia.  
*vegiensis*, Sadl. Fl. Pest. i. 199 in nota = Muelleri.  
*velutinus*, Boiss. Fl. Orient. ii. 319.—Graecia.  
*velutinus*, Sieber, ex Steud. Nom. ed. II. i. 164 = Oxytropis Halleri.  
*venosus*, Ancher, ex Bunge, Astrag. ii. 217 = Aucheri.  
*venosus*, Hochst. ex A. Rich. Tent. Fl. Abyss. i. 193.—Abyss.  
*venosus*, Ehrenb. ex Bunge, Astrag. ii. 229 = angustifolius.  
*ventorum*, A. Gray, ex S. Wats. in Am. Natural. viii. (1874) 212.—Am. bor. occ.  
*venulosus*, Boiss. Diagn. Ser. I. ii. 75.—Cappadoc.  
*vernus*, Georgi, Bemerk. Reise Russ. Reich. i. 226.—Rossia.  
*verrucosus*, Moris, Stirp. Sard. Elench. 12.—Sardinia.  
*versicolor*, C. Koch, in Linnaea, xix. (1847) 65 = Sibthorpianus.  
*versicolor*, Pall. Astrag. 45. t. 35.—Sibiria or.  
*verticillaris*, Bunge, Astrag. i. 53; ii. 88.—Afghanist.  
*verticillaris*, Linn. Mant. ii. 275 = Oxytropis myriophylla.  
*verticillaris*, Georgi, Besch. Russ. Reich. iii. iv. 1185 = Oxytropis verticillaris.  
*verticillaris*, Scop. Delic. Insud. ii. 107.—Sibiria.  
*verus*, DC. ex Bunge, Astrag. ii. 164 = Roussacanus.  
*verus*, Olivier, Voy. iii. t. 44.—Persia.  
*vesicarius*, Lam. Fl. Fr. ii. 637 = A. Cicer.  
*vesicarius*, Linn. Sp. Pl. 760.—Europ. austr.; Tauria.  
*vesicarius*, Pall. Reise, iii. App. 751 = Oxytropis caespitosa.  
*vesicarius*, Siev. in Pall. N. Nord. Beitr. vii. 274 = inflatus.  
*vesiculosus*, Clos, in C. Gay, Fl. Chil. ii. 120.—Chili.

**ASTRAGALUS**—

*vesiculosus*, Jacquem. ex Baker, in Hook. f. Fl. Brit. Ind. iii. 138 = mollis.  
*vestitus*, Boiss. & Heldr. Diagn. Ser. I. ix. 98.—Graecia.  
*vestitus*, S. Wats. Bibliog. Ind. 202.—Calif.  
*vestillaris*, Boiss. Diagn. Ser. I. ii. 49.—Mesopotam.  
*viciaefolius*, DC. Astrag. 119.—Reg. Caucas.; As. Min.  
*vicioides*, R. Grah. in Wall. Cat. n. 5931.—Reg. Himal.  
*vicioides*, Ledeb. Fl. Alt. iii. 301 = macropterus.  
*villosissimus*, Bunge, Astrag. i. 129; ii. 225.—Turkestan.  
*villosus*, Gueldenst. ex Ledeb. Fl. Ross. i. 654 = pubiflorus.  
*villosus*, Michx. Fl. Bor. Am. ii. 67.—Am. bor.  
*vimineus*, Pall. Astrag. 24. t. 21 = fruticosus.  
*virosens*, Ait. Hort. Kew. iii. 73 = falcatus.  
*virgatus*, Pall. Astrag. 20. t. 18.—Hung.; Taur.  
*virgatus*, Reichb. Fl. Germ. Excurs. 510, 868 = Muelleri.  
*viridis*, Bunge, Astrag. i. 185; ii. 231.—Armenia.  
*viscosus*, Chaix, ex Vill. Prosp. 42 = Oxytropis campestris.  
*Volckmanni*, Phil. in Anal. Univ. Chil. (1861) t. 46.—Chili.  
*Vulnerariae*, DC. Prod. ii. 300.—As. Min.  
*vulnerarioides*, All. Fl. Pedem. i. 343 = Anthyllis Vulneraria.  
*vulpinus*, Ledeb. Fl. Alt. iii. 318 = lagocephalus.  
*vulpinus*, Willd. Sp. Pl. iii. 1259.—Turkestan.  
*Wagneri*, Bartl. ex Bunge, Astrag. ii. 125.—Persia.  
*Wardii*, A. Gray, in Proc. Am. Acad. xii. (1877) 55.—Utah.  
*urtoensis*, Boiss. & Kotschy, ex Bunge, Astrag. i. 87; ii. 153.—Armenia.  
*Webberi*, A. Gray, in Bot. Calif. i. 154.—Calif.  
*Webbianus*, R. Grah. in Wall. Cat. n. 5936.—Reg. Himal.  
*Weidmannianus*, Fisch. in Bull. Soc. Nat. Mosc. xxvi. (1853) ii. 395.—Anatolia.  
*Whitneyi*, R. Gray, in Proc. Am. Acad. vi. (1864-65) 526.—Calif.  
*Wilhelmii*, Fisch. ex Ledeb. Fl. Ross. i. 603 = resupinatus.  
*wingatanus*, S. Wats. in Proc. Am. Acad. xviii. (1882-83) 192.—Am. bor. occ.  
*wolgensis*, Bunge, Astrag. i. 36; ii. 47.—Rossia.  
*Wrightii*, A. Gray, in Bost. Journ. Nat. Hist. vi. (1850) 176.—Texas.  
*Wulfenii*, Koch, Syn. Fl. Germ. ed. II. 207.—Dalmatia; Graecia.  
*xanthomelas*, Bunge, Astrag. Fedsch. 314.—As. temp.  
*xanthotrichus*, Ledeb. Fl. Alt. iii. 324.—Sibir. altaic.  
*xerophilus*, Ledeb. Fl. Ross. i. 607.—Mont. Ararat.  
*Xiphidium*, Bunge, Astrag. i. 25; ii. 218.—Reg. Caucas.  
*xiphocarpus*, Benth. ex Bunge, l. c. i. 27; ii. 32.—Reg. Himal.  
*xyloirrhizus*, Bunge, Astrag. Fedsch. 267.—As. temp.  
*yuralicus*, Boiss. Fl. Orient. ii. 366.—Cappadocia.  
*zacharensis*, Bunge, Astrag. i. 23; ii. 27.—Syria.  
*zachelensis*, Bunge, l. c. i. 88; ii. 154.—Syria.  
*zagrosicus*, Boiss. & Haussk. ex Boiss. Fl. Orient. ii. 286.—Persia.  
*zanskarensis*, Benth. ex Bunge, Astrag. i. 43; ii. 67.—Reg. Himal.  
*zerdanus*, Boiss. Diagn. Ser. I. ii. 51.—Persia.  
*zeylanicus*, Ledeb. ex Bunge, Astrag. ii. 184 = caeruleus.  
*Zohrabii*, Bunge, l. c. i. 68; ii. 112 = lagopoides.

**ASTRANTHIUM**, Nutt. in Trans. Am. Phil. Soc. Ser. II. vii. (1841) 312 = *Bellis*, Linn. (Compos.).  
*integrifolia*, Nutt. l. c. = B. *integrifolia*.

**ASTRANTHUS**, Lour. Fl. Cochinch. 221 (1790) = *Homalium*, Jacq. (Samyd.).  
*cochinchinensis*, Lour. l. c. 222 = H. *fagifolium*.  
*foetida*, Wall. ex Mast. in Hook. f. Fl. Brit. Ind. ii. 598 = H. *foetidum*.

**ASTRANTIA**, [Tourn.] Linn. Syst. ed. I (1735).  
*UMBELLIFERAE*, Benth. & Hook. f. i. 879.  
*ACTINOLEMA*, Fenzl, Pugill. Pl. Syr. 66: t. 12 (1842).  
*alpina*, Star, ex Nym. Consp. 318 = *gracilis*.  
*alpina*, [Clairv.] Man. Herb. 78 = minor.  
*bavariae*, Schult. in Flora, xli. (1858) 161 = *gracilis*.

**ASTRANTIA** :—

- Biebersteinii, Fisch. & Mey. Ind. Sem. Hort. Petrop. ii. 28.—Reg. Caucas.  
 candida, Mill. Gard. Dict. ed. VIII. n. 2 = major.  
 carinthiaca, Hoppe, ex Koch, Syn. Fl. Germ. ed. I. 281 = major.  
 carniolica, Wulf. in Jacq. Fl. Austr. v. 31.—Carinth.  
 carniolica, Koch, Syn. Fl. Germ. ed. I. 280 = gracilis.  
 caucasica, Willd. ex Spreng. Umb. 17 = major.  
 ciliaris, Linn. f. Suppl. 177.—Afr. austr.  
 croatica, Tomm. ex Vukot. in Rad. Jugos. Akad. Zagreb, xlv. (1878) 216.—Croatia.  
 Diapensia, Scop. Fl. Carn. ed. II. i. 186 = Sanicula europaea.  
 digitata, Moench, Meth. 94 = minor.  
 dondiaefolia, Schur, Enum. Pl. Transs. 245 = gracilis.  
 elatior, Frivald. in Flora, xix. (1836) 434 = major.  
 Epipactis, Scop. Fl. Carn. ed. II. i. 185 = Hacquetia Epipactis.  
 europaea, Linn. ex Rehm. Notiz. Veg. Gest. Schwarz. Meer. 63 = major.  
 gracilis, Bartl. in Linnaea, xv. (1841) Litt. 93.—Carniolia.  
 gracilis, Schur, in Oestr. Bot. Zeitschr. (1858) 22 = carniolica.  
 grandiflora, Poepp. ex DC. Prod. iv. 668 (= *Posoa coriacea*).—Reg. Andin.  
 helleborifolia, Salisb. Prod. 159.—Reg. Caucas.  
 heterophylla, Willd. in Ges. Naturf. Fr. Berl. Neue Schr. iii. (1801) 419 = helleborifolia.  
 intermedia, Bieb. Fl. Taur. Cauc. Suppl. 194 = major.  
 major, Bieb. l. c. n. 509 = Biebersteinii.  
 major, Linn. Sp. Pl. 235.—Reg. Caucas.  
 maxima, Pall. in Nov. Act. Petrop. vii. (1793) 357. t. 11 = helleborifolia.  
 microphylla, Schur, Enum. Pl. Transs. 245 = gracilis.  
 minor, Linn. Sp. Pl. 235.—Europ.  
 minor, Scop. Fl. Carn. ed. II. i. 187 = carniolica.  
 minor, Vitm. Summa Veg. ii. 124 = pauciflora.  
 montana, [Clairv.] Man. Herb. 78 = major.  
 neglecta, C. Koch & Bouché, in App. Sem. Hort. Berol. (1853) 22.—Europ.  
 nigra, Scop. Fl. Carn. ed. II. i. 188 = major.  
 pallida, Presl, ex Koch, Syn. Fl. Germ. ed. I. 280; ed. II. 309 = major.  
 pauciflora, Bertol. in Dev. Journ. Bot. ii. (1813) 76.—Italia.  
 ranunculifolia, Reichb. f. Ic. Fl. Germ. xxi. 3.—Europ.  
 sanicularifolia, Salisb. Prod. 159 = major.  
 speciosa, Hort. ex Heynh. Nom. ii. 53 = helleborifolia.  
 transilvanica, Schur, Enum. Pl. Transs. 245 = carniolica.  
 tridentata, Parrot, Reise Krym Kauk. ii. 130, nomen.—Reg. Caucas.  
 trifida, Hoffm. Umb. ed. II. 1. praef. 8 in nota = major.
- ASTRAPAEA**, Lindl. Coll. Bot. t. 14 (1822) = *Dombeya*, Cav. (Stercul.).  
 penduliflora, DC. in Mém. Soc. Phys. Genève. iv. (1828) 90 = D. Wallichii.  
 tiliifolia, Sweet, Hort. Brit. ed. I. 58 = D. acutangula.  
 viscosa, Sweet, l. c. = D. cannabina.  
 Wallichii, Lindl. Coll. Bot. t. 14 = D. Wallichii.
- ASTREBLA**, F. Muell. [Fragm. x. 76 (1876), nomen] ex Benth. Fl. Austral. vii. 602 (1878). **GRAMINEAE**, Benth. & Hook. f. iii. 1170.  
 elymoides, F. Muell. ex F. M. Bailey, Grass. Queenst. i. —Austral.  
 pectinata, F. Muell. ex Benth. Fl. Austral. vii. 602.—Austral.  
 triticoides, F. Muell. l. c.—Austral.
- ASTREPHIA**, Dufur. Hist. Valer. 50 (1811), pro parte. **VALERIANEAE**, Benth. & Hook. l. ii. 153.  
 OLIGACOE, Willd. ex DC. Prod. iv. 632 (1830).  
 carnosa, Dufur. l. c. 51 = Valeriana carnosa.  
 chaerophylloides, DC. Prod. iv. 629.—Peruv.  
 chinensis, Dufur. Hist. Valer. 51.—China.  
 coarctata, Dufur. l. c. = Valeriana coarctata.  
 crispa, Dufur. l. c.—Chili.  
 hyalinorrhiza, Dufur. l. c. 52 = Valeriana hyalinorrhiza.  
 interrupta, Dufur. l. c. 41 = Valeriana interrupta.  
 laciniata, Dufur. l. c. 56 = chaerophylloides.  
 laxa, Hook. & Arn. in Hook. Bot. Misc. iii. (1833) 364.—Chili.  
 lobata, Hook. & Arn. l. c.—Chili.

**ASTREPHIA** :—

- mexicana, Hook. & Arn. Bot. Beech. Voy. Suppl. 431 = Phyllactis mexicana.  
 mexicana, Seem. Bot. Voy. Herald, 297 = Valeriana mexicana.  
 oblongifolia, Dufur. Hist. Valer. 60 = Valeriana oblongifolia.  
 polystachya, Dufur. l. c. 51 = Valerianopsis polystachya.  
 pratensis, Benth. Pl. Hartw. 39 = Phyllactis pratensis.  
 serrata, Dufur. Hist. Valer. 50 = Valeriana serrata.
- ASTROCARPUS**, Neck. Elem. ii. 243 (1790). **RESEDACEAE**, Benth. & Hook. f. i. 111.  
 SESAMELLA, Reichb. Consp. 186 (1828).  
 abyssinicus, Hochst. ex Oliver, Fl. Trop. Afr. i. 103 = Caylusea abyssinica.  
 Clusii, Y. Gay, in F. Schultz, Arch. Fl. Fr. et Allem. 33.—Hispan.  
 cochlearifolius, Nym. in Oeuv. Vet. Acad. Stockh. xviii. (1861) 191.—Lusitan.  
 interruptus, Bor. in Mém. Soc. Acad. Maine-et-Loire, viii. (1860) 7 = sesamoides.  
 minor, Lange, in Kjoeb. Vidensk. Meddel. (1865) 65 (Pugill. 280. t. 4. f. 1).—Europ.  
 purpurascens, Rafin. Fl. Tellur. iii. 73 = Clusii.  
 sesamoides, Colm. ex Willk. & Lange, Prod. Fl. Hisp. iii. 899 = Clusii.  
 sesamoides, DC. ex Duby, Bot. Gall. i. 67.—Europ.  
 spathulacifolius, Revell, ex Bor. in Mém. Soc. Acad. Maine-et-Loire, i. (1857) 87.—Gallia.  
 saffrucosus, Lange, in Kjoeb. Vidensk. Meddel. (1865) 83 (Pugill. 278. t. 4).—Hispan.
- ASTROCARYUM**, G. F. W. Mey. Prim. Fl. Esseq. 265 (1818). **PALMAE**, Benth. & Hook. f. iii. 942.  
 TOXOPHOENIX, Schott, Nachr. K. K. Oester. Naturf. in Brasil. Anh. ii. (1822).  
 acanthopodium, Barb.-Rodr. Enum. Palm. Nov. 20.—Bras.  
 acule, Mart. Hist. Nat. Palm. ii. 78. t. 24. 63. f. 5.—Bras.  
 aculeatum, Barb.-Rodr. Enum. Palm. Nov. 20 = Rodriguesii.  
 aculeatum, G. F. W. Mey. Prim. Fl. Esseq. 266.—Guiana.  
 aculeatum, Hort. ex H. Wendl. in Kerch. Palm. 230 = Acrocomia sclerocarpa.  
 aculeatum, Wallace, Palm Trees Amaz. 111. t. 43 = minus.  
 argenteum, Hort. Bull.—Cf. Gard. Chron. (1875) i. 491.—Hab. 1.  
 aureum, Griseb. & H. Wendl. in Griseb. Fl. Brit. W. Ind. 521.—Ind. occ.  
 Awarra, De Vriese, in Jaarb. Maatsch. (1848) 12 = aculeatum.  
 Ayri, Mart. Hist. Nat. Palm. ii. 71. t. 59.—Bras.  
 Borsigianum, C. Koch, ex Regel, Gartenfl. (1861) 29 = Stevensonia grandifolia.  
 campestre, Mart. Hist. Nat. Palm. ii. 79. t. 63. f. 4.—Bras.  
 candescens, Barb.-Rodr. Enum. Palm. Nov. 22.—Bras.  
 Chickon, Linden, Illustr. Hort. xxviii. (1881) 15 = mexicanum.  
 Chonta, Mart. in Palmet. Orb. 84. t. 4. f. 1. 2.—Peruv.  
 farinosum, Barb.-Rodr. Enum. Palm. Nov. 21.—Bras.  
 flexuosum, Hort. ex H. Wendl. in Kerch. Palm. 232.—Hab. 1.  
 guianense, Splitg. ex Mart. Hist. Nat. Palm. iii. 323.—Guiana.  
 gynacanthum, Mart. l. c. ii. 71. t. 60. 61.—Bras.  
 gynacanthum, Wallace, Palm Trees Amaz. 103. t. 39 = A. Mumbaca.  
 Huaimi, Mart. in Palmet. Orb. 86. t. 13. fig. 3.—Bolivia.  
 humile, Wallace, Palm Trees Amaz. 115. t. 45.—Bras.  
 Jauari, Mart. Hist. Nat. Palm. ii. 76. t. 52 et 65. f. 1.—Bras.  
 Yucuma, Linden, Illustr. Hort. xxviii. (1881) 15, sphalm. = A. Tucuma.  
 Malybo, Karst. in Linnaea, xxviii. (1856) 245.—N. Granat.  
 mexicanum, Liebm. ex Mart. Hist. Nat. Palm. iii. 323.—Mexic.

**ASTROCARYUM** :—

- minus, Trail, in Journ. Bot. xv. (1877) 78.—Bras.  
 Mumbaca, Mart. Hist. Nat. Palm. ii. 74.—Bras.  
 Murumuru, Mart. l. c. 70. t. 58, 59.—Bras.  
 Murumuru, Wallace, Palm Trees Amaz. 101. t. 45.—Bras.  
 panamense, Linden, Illustr. Hort. xxxviii. (1881) 15.—N. Granat.  
 Paramaca, Mart. in Palmet. Orb. 88.—Guiana.  
 plicatum, Drude, in Mart. Fl. Bras. iii. ii. 371.—Guiana; Bras.  
 Princeps, Barb.-Rodr. Enum. Palm. Nov. 22.—Bras.  
 pygmaeum, Drude, in Mart. Fl. Bras. iii. ii. 381.—Bras.  
 pumilum, Hort. ex H. Wendl. in Kerch. Palm. 232.—Hab. 1.  
 Rodriguesii, Trail, in Journ. Bot. xv. (1877) 78.—Bras.  
 rostratum, Hook. Bot. Mag. t. 4773.—Bras.  
 sclerocarpum, Hort. ex H. Wendl. in Kerch. Palm. 232 = Acrocomia sclerocarpa.  
 sclerophyllum, Drude, in Mart. Fl. Bras. iii. ii. 377.—Bras.  
 segregatum, Drude, l. c. 382.—Bras.  
 tenuifolium, Linden, Illustr. Hort. xxviii. (1881) 15.—Bras.  
 Tucuma, Mart. Hist. Nat. Palm. ii. 77. t. 65. f. 3.—Bras.  
 tucumoides, Drude, in Mart. Fl. Bras. iii. ii. 381.—Bras.  
 vulgare, Mart. Hist. Nat. Palm. ii. 74. t. 63, 64.—Bras.  
 Warszewiczii, Karst. in C. Koch & Fint. Wochenbl. (1858) 297.—Am. austr.  
 Weddellii, Drude, in Mart. Fl. Bras. iii. ii. 383.—Bras.
- ASTROCEPHALUS**, Rafin. Fl. Tellur. iv. 94 (1830) = **ASTEROCEPHALUS**, Vaill. = *Scabiosa*, Tourn. (Dipsac.).  
 ciliata, integrifolia, rigida, sylvatica, tatarica, walsleyi, Rafin. l. c. = Scabiosa totidem homonyma.
- ASTROCOCCUS**, Benth. in Hook. Kew Journ. vi. (1854) 327. **EUPHORBIAEAE**, Benth. & Hook. f. iii. 326.  
 coriacea, Baill. in Adansonia, v. 308.—Bras.  
 cornutus, Benth. in Hook. Kew Journ. vi. (1854) 327.—Bras.
- ASTROCOMA**, Neck. Elem. i. 112 (1790) = *Staavia* Dahl (Bruniac.).
- ASTRODENDRUM**, Dennst. Schluss. Hort. Malab. 9 (1818) = *Stereulia*, Linn.  
 malabaricum, Dennst. l. c. = S. guttata.
- ASTROGLOSSUS**, Reichb. f. ex Benth. & Hook. f. iii. 588 (1853) = *Trichoceros*, H. B. & K. (Urcub.)
- ASTROGYNE**, Benth. Pl. Hartw. 14 (1839) = *Croton* Linn. (Euphorb.).  
 crotonoides, Benth. l. c. = C. gracilis.
- ASTROGYNE**, Wall. ex Laws. in Hook. f. Fl. Ind. i. (1875) 629 = *Siphonodon*, Griff. (Celastr.).  
 coriacea, Wall. ex Laws. l. c. = S. celastrineus.
- ASTROLOBIUM**, DC. Prod. ii. 311 (1825) = *Oronotopus*, Linn. et *Coronilla*, Linn. (Legumin.).  
 creticum, DC. l. c. 310 = C. cretica.  
 durum, DC. l. c. 311 = O. durum.  
 ebracteatum, DC. l. c. = O. ebracteatum.  
 repandum, DC. l. c. = C. repanda.  
 scorpioides, DC. l. c. = C. scorpioides.
- ASTROLOMA**, R. Br. Prod. 538 (1810). **DEAE**, Benth. & Hook. f. ii. 611.  
 MESOTRICA, Stschegl. in Bull. Soc. Nat. Mosc. (1859) l. 6.  
 PENTATAPHRUS, Schlecht. in Linnaea, xx. (1847) 618.  
 STENANTHERA, R. Br. Prod. 538 (1810).  
 STOMARRHENA, DC. Prod. vii. 738 (1838).  
 VENTENATIA, Cav. Ic. iv. 79 (1797).  
 VINTENATIA, Cav. l. c. 28 (1797).  
 Baxteri, A. Cunn. ex DC. Prod. vii. 733.—Austral.  
 Candolleum, Sond. in Lehm. Pl. Preiss. i. 300.—Austral.  
 compactum, R. Br. Prod. 538.—Austral.

**ASTROLOMA** :—  
*coostephioides*, F. Muell. ex Benth. *Fl. Austral.* iv. 158.—Austral.  
*cuneifolium*, Sond. in Lehm. *Pl. Preiss.* i. 299 = *compactum*.  
*denticulatum*, R. Br. *Prod.* 538 = *humifusum*.  
*dilatatum*, Sond. in Lehm. *Pl. Preiss.* i. 298 = *longiflorum*.  
*discolor*, Sond. l. c. = *longiflorum*.  
*divaricatum*, Sond. l. c. 299.—Austral.  
*Drummondii*, Sond. l. c.—Austral.  
*foliosum*, Sond. l. c. 297.—Austral.  
*glaucescens*, Sond. l. c. 298 = *macrocalyx*.  
*hirtutum*, Stuebel, in Bull. Soc. Nat. Mosc. (1859) i. 7 = *Drummondii*.  
*humifusum*, R. Br. *Prod.* 538.—Austral.  
*juniperinum*, F. Muell. *Fragm.* vi. 86 = *microphyllum*.  
*lasiocnemum*, F. Muell. l. c. 40 = *stomarrhena*.  
*latifolium*, Sond. in Lehm. *Pl. Preiss.* i. 302 = *teetum*.  
*longiflorum*, Sond. l. c. 297.—Austral.  
*macrocalyx*, Sond. l. c. 301.—Austral.  
*marginalatum*, Sond. l. c. 299 = *divaricatum*.  
*microcalyx*, Sond. l. c. 298.—Austral.  
*microdonia*, F. Muell. ex Benth. *Fl. Austral.* iv. 155.—Austral.  
*microphyllum*, Stuebel, in Bull. Soc. Nat. Mosc. (1859) i. 7.—Austral.  
*pallidum*, R. Br. *Prod.* 538.—Austral.  
*pallidum*, Sond. in *Linnaea*, xxvi. (1853-55) 246 = *humifusum*.  
*paucifolium*, Benth. *Fl. Austral.* iv. 159.—Austral.  
*prostratum*, R. Br. *Prod.* 538.—Austral.  
*puberulum*, Stuebel, in Bull. Soc. Nat. Mosc. (1859) i. 8 = *divaricatum*.  
*spidens*, Planch. in *Fl. des Serres*, Sér. I. x. (1854-55) 129. t. 1018 = *divaricatum*.  
*stomarrhena*, Sond. in Lehm. *Pl. Preiss.* i. 301.—Austral.  
*teetum*, R. Br. *Prod.* 538.—Austral.  
*terophyllum*, Sond. in Lehm. *Pl. Preiss.* i. 301.—Austral.

**ASTRONIA**, Noronha, in *Verh. Batav. Gen. v.* (1790) ed. 1. Art. iv. 1; Blume, *Bijdr.* 1080 (1826). **MELASTOMACEAE**, Benth. & Hook. f. i. 771.  
**ASTRONIDIUM**, A. Gray, *Bot. U. St. Expl. Exped.* i. 582. t. 72 (1854).  
**LOMANODIA**, Rafin. *Sylva Tellur.* 97 (1838).  
**NAUDINIA**, Decne. ex Triana, in *Seem. Fl. Vit.* 86 (1866).  
*concolor*, Zipp. ex Steud. *Nom. ed. II.* i. 165 = *macrophylla*.  
*confertiflora*, A. Gray, *Bot. U. St. Expl. Exped.* i. 579.—Ins. Fiji.  
*Camingiana*, Vidal, *Phan. Cuming. Philipp.* 174.—Ins. Philipp.  
*Forsteri*, Naud. in *Ann. Sc. Nat. Sér. III.* xviii. (1852) 258.—Ins. Tahiti.  
*laterna*, A. Gray, *Bot. U. St. Expl. Exped.* i. 576. t. 72.—Ins. Tahiti.  
*fraterna*, Seem. *Fl. Vit.* 85, 86 = *Forsteri*.  
*glabra*, Triana, in *Trans. Linn. Soc.* xxviii. (1871) 152 = *Forsteri*.  
*intermedia*, Blume, *Mus. Bot. Lugd. Bat.* i. 9 = *spectabilis*.  
*macrophylla*, Blume, *Bijdr.* 1080.—Malaya.  
*ovalifolia*, Naud. ex Decne. *Bot. Voy. Venus*, 27.—Ins. Tahiti.  
*papetaria*, Blume, *Bijdr.* 267.—Ins. Molucc.  
*parviflora*, Triana, in *Trans. Linn. Soc.* xxviii. (1871) 152.—Ins. Fiji.  
*Pickeringii*, A. Gray, *Bot. U. St. Expl. Exped.* i. 577. t. 72.—Ins. Fiji.  
*pileolata*, Triana, in *Trans. Linn. Soc.* xxviii. (1871) 152.—Ins. Tahiti.  
*robusta*, Seem. *Fl. Vit.* 86.—Ins. Fiji.  
*Rolfei*, Vidal, *Phan. Cuming. Philipp.* 174.—Ins. Philipp.  
*samoensis*, S. Moore, in *Journ. Bot.* xvii. (1880) 3.—Ins. Samoa.  
*amlicifolia*, Triana, in *Trans. Linn. Soc.* xxviii. (1871) 152.—Malaya.  
*spectabilis*, Blume, *Bijdr.* 1080.—Java.  
*spectabilis*, Zipp. ex Steud. *Nom. ed. II.* i. 165 = *papetaria*.  
*Storckii*, Triana, in *Trans. Linn. Soc.* xxviii. (1871) 152.—Ins. Fiji.

**ASTRONIA** :—  
*subcordata*, A. Gray, *Bot. U. St. Expl. Exped.* i. 580.—Ins. Samoa.  
*tomentosa*, Seem. *Fl. Vit.* 86.—Ins. Fiji.

**ASTRONIDIUM**, A. Gray, *Bot. U. St. Expl. Exped.* i. 581. t. 72 (1854) = **Astronia**, Blume (Melast.).  
*parviflorum*, A. Gray, l. c. 582. t. 72 = *Astronia parviflora*.  
*Storckii*, Seem. *Fl. Vit.* 87 = *Astronia Storckii*.

**ASTRONIUM**, Jacq. *Enum. Pl. Carib.* 10. **ANACARDIACEAE**, Benth. & Hook. f. i. 423.  
*Balansae*, Engl. in *Bot. Jahrb.* i. (1881) 45.—Paraguay.  
*Candollei*, Engl. l. c.—Paraguay.  
*concinnum*, Schott, in *Spreng. Syst. Cur. Post.* 404.—Bras.  
*fraxinifolium*, Schott, in *Spreng. l. c.*—Bras.  
*gracile*, Engl. *Bot. Jahrb.* i. (1881) 75.—Bras.  
*graveolens*, Jacq. *Enum. Pl. Carib.* 33.—N. Granat.  
*insigne*, March. *Rev. Anac.* 177 = *Parishia insigne*.  
*juglandifolium*, Griseb. in *Goett. Abh.* xxiv. (1879) 94 = A. Urundeuva.  
*Libonianum*, J. Linden, *Cat. n.* 17. (1862) 7.—Bras.  
*macrocalyx*, Engl. *Bot. Jahrb.* i. (1881) 75.—Bras.  
*obliquum*, Griseb. *Fl. Brit. W. Ind.* 176.—Ind. occ.  
*Planchonianum*, Engl. in *Mart. Fl. Bras.* xii. 11. 399.—Am. trop.  
*Urundeuva*, Engl. *Bot. Jahrb.* i. (1881) 45.—Bras.

**ASTROPANAX**, Seem. in *Journ. Bot.* iii. 176 (1865) = **Heptapleurum**, Gaertn. (Arallac.).  
*abyssinicum*, Seem. l. c. 177 = H. abyssinicum.  
*Baikiei*, Seem. l. c. = H. Baikiei.  
*Barteri*, Seem. l. c. = H. Barteri.  
*clatum*, Seem. l. c. = H. clatum.  
*Manni*, Seem. l. c. = H. Mannii.

**ASTROPETALUM**, Griff. *Notul.* iv. 411. t. 565 (1854) = **Swintonia**, Griff. (Anacard.).

**ASTROPHEA**, Reichb. *Consp.* 132 (1828) = **Passiflora**, Linn.  
*emarginata*, M. Roem. *Syn. Pepon.* 152 = P. emarginata.  
*glaberrima*, Klotzsch, in *Schomb. Fauna & Fl. Guy.* 1168, nomen.—Guiana.  
*glauca*, M. Roem. *Syn. Pepon.* 151 = P. arborea.  
*ovata*, M. Roem. l. c. = P. ovata.

**ASTROPHIA**, Nutt. in *Torr. & Gray, Fl. N. Am.* i. 278 (1838) = **Lathyrus**, Linn. (Legum.).  
*littoralis*, Nutt. l. c. = L. littoralis.

**ASTROPHYLLUM**, Torr. & Gray, in *Bot. Pope Exped. (Pacif. Rail. Rep. II.)* 161 (1855). **RUTACEAE**, Benth. & Hook. f. i. 296.  
*dumosum*, Torr. & Gray, l. c.—Am. bor. occ.

**ASTROPHYTUM**, Lem. *Cact. Gen. Nov. Gen. et Sp.* 3 (1839) = **Echinocactus**, Link & Otto (Cact.).  
*Asterias*, Lem. *Cact. Gen. Nov. et Sp.* 4 = E. myriostigma.  
*myriostigma*, Lem. *Cact. Gen. Nov. et Sp.* 4 = E. myriostigma.  
*prismaticum*, Lem. *Caet.* 50 = E. myriostigma.

**ASTROPUS**, Spreng. *Neue Entdeck.* iii. 64 (1822) = **Waltheria**, Linn. (Stercul.).  
*tomentosus*, Spreng. l. c. = W. Astropus.

**ASTROSCHOENUS**, Lindl. *Veg. Kingd.* 119 (1847) = **Asteroschoenus**, Nees (Cyperac.).

**ASTROSTEMMA**, Benth. in *Hook. Ic. Pl.* xiv. 7. t. 1811 (1880). **ASCLEPIADEAE**, Benth. & Hook. f. i. 987.  
*spartioides*, Benth. l. c.—Borneo.

**ASTROTTRICHA**, DC. *Coll. Mém.* v. 29. t. 5 (1829); *Prod.* iv. 74 (1830). **ARALIACEAE**, Benth. & Hook. f. i. 987.  
*asperifolia*, F. Muell. ex Klatt, in *Linnaea*, xxix. (1858) 709 = *ledifolia*.  
*foccosa*, DC. *Coll. Mém.* v. 30. t. 5.—Austral.  
*Hamptoni*, F. Muell. *Fragm.* vi. 125.—Austral.  
*hoveoides*, A. Cunn. ex Benth. *Enum. Pl. Huegel.* 55.—Austral.  
*latifolia*, Benth. l. c. 54.—Austral.

**ASTROTTRICHA** :—  
*ledifolia*, DC. *Coll. Mém.* v. 30. t. 5.—Austral.  
*linearis*, A. Cunn. ex Benth. *Enum. Pl. Huegel.* 55.—Austral.  
*longifolia*, Benth. l. c.—Austral.  
*pteroarpa*, Benth. *Fl. Austral.* iii. 379.—Austral.

**ASTYDAMIA**, DC. *Coll. Mém.* v. 53 (1829); *Prod.* iv. 190 (1830). **UMBELLIFERAE**, Benth. & Hook. f. i. 909.  
*canariensis*, DC. *Prod.* iv. 190.—Ins. Teneriff.  
*latifolia*, Baill. *Hist. Pl.* vii. 208 = *canariensis*.

**ASTYLIS**, Wight, *l. c.* 1992 (1853) = **Hemicyclia**, Wight & Arn. (Euphorb.).  
*venusta*, Wight, l. c. = H. venusta.

**ASTYLUS**, Dulac, *Fl. Hautes-Pyr.* 188 (1867) = **Hutchinia**, R. Br. (Crucif.).  
*alpinus*, Dulac, l. c. = H. alpina.  
*petraea*, Dulac, l. c. = H. petraea.

**ASTYRIA**, Lindl. *Veg. Kingd.* 364 (1847) = **Astiria**, Lindl. (Stercul.).

**ASYNEUMA**, Griseb. & Schenk, in *Wieg. Archiv.* xviii. (1852) i. 335 = **Phyteuma**, Linn. (Campan.).  
*canescens*, Griseb. & Schenk, l. c. = P. canescens.

**ASYSTASIA**, Blume, *Bijdr.* 796 (1826). **ACANTHACEAE**, Benth. & Hook. f. ii. 1094.  
**DICENTRANTHERA**, T. Anders. in *Journ. Linn. Soc.* vii. (1863) 52.  
*HENFREYA*, Lindl. *Bot. Reg.* (1847) t. 31.  
**INTRUSARIA**, Rafin. *Fl. Tellur.* iv. 66 (1836).  
**MACKAYA**, Harv. *Thes. Cap.* i. 8. t. 13 (1859).  
**RAMUSIA**, E. Mey. in *Drège, Zweif. Pfl. Docum.* 215 (1843).  
*acuminata*, Klotzsch, in *Peters, Reise Mossamb. Bot.* 201.—Afr. trop.  
*africana*, Hort. *Bogor. ex T. Anders. in Journ. Agri. Hort. Soc. Ind. N. S. I.* (1868) 287.—Afr. trop.  
*atroviridis*, T. Anders. in *Journ. Linn. Soc.* ix. (1867) 526.—Reg. Himal.  
*Blumei*, Nees, in *DC. Prod.* xi. 167 = *intrusa*.  
*Bojeriana*, Nees, l. c. 166 = *coromandeliana*.  
*calycina*, Benth. in *Hook. Niger Fl.* 478 = *Strobilanthes Helictus*.  
*capensis*, Nees, in *Linnaea*, xv. (1841) 356 = *coromandeliana*.  
*Charmian*, S. Moore, in *Journ. Bot.* xviii. (1880) 38.—Afr. trop.  
*chelonoides*, Nees, in *Wall. Pl. As. Rar.* iii. 89.—Ind. or.  
*chinensis*, S. Moore, in *Journ. Bot.* xiii. (1875) 228.—China.  
*comorensis*, Boj. ex Nees, in *DC. Prod.* xi. 166 = *coromandeliana*.  
*coromandeliana*, Nees, in *Wall. Pl. As. Rar.* iii. 89.—Ind. or.; Malaya; Afr. trop. et austr.  
*coromandeliana*, Wight, *l. c.* 1506 = *crispata*.  
*crispata*, Benth. in *Linnaea*, xxiv. (1851) 647.—Ind. or.  
*denticulata*, Nees, in *Wall. Pl. As. Rar.* iii. 89 = *Strobilanthes denticulatus*.  
*floribunda*, Klotzsch, in *Peters, Reise Mossamb. Bot.* 200.—Afr. trop.  
*formosa*, Hort. *Calc. ex T. Anders. in Journ. Agri. Hort. Soc. Ind. N. S. I.* (1868) 270 = *Ruellia formosa*.  
*gangetica*, T. Anders. in *Thw. Enum. Pl. Zeyl.* 235 = *coromandeliana*.  
*intrusa*, Blume, *Bijdr.* 796.—Malaya.  
*intrusa*, Nees, in *DC. Prod.* xi. 166 = *coromandeliana*.  
*Kunthiana*, Nees, in *Wall. Pl. As. Rar.* iii. 89.—Penang.  
*lancolata*, T. Anders. in *Journ. Linn. Soc.* ix. (1867) 524.—Burma.  
*Lawiana*, Dals. in *Hook. Kew Journ.* iv. (1852) 344.—Ind. or.  
*macrocarpa*, Nees, in *Wall. Pl. As. Rar.* iii. 89.—Reg. Himal.  
*multiflora*, Klotzsch, in *Peters, Reise Mossamb. Bot.* 203.—Afr. trop.  
*mysurensis*, T. Anders. in *Journ. Linn. Soc.* ix. (1867) 524 = *Lawiana*.  
*Neesiana*, Nees, in *Wall. Pl. As. Rar.* iii. 89.—Ind. or.; Burma.  
*nemorum*, Nees, l. c. 90 = *intrusa*.  
*Panichanga*, Nees, l. c. = *Strobilanthes Panichanga*.

## ASYSTASIA:—

- Parishii*, T. Anders. in Journ. Linn. Soc. ix. (1867) 526 = *Eranthemum* Parishii.  
*pauciflora*, Nees, in Wall. Pl. As. Rar. iii. 90 = *Codonacanthus* pauciflorus.  
*plumbaginea*, Nees, l. c. 89 = *coromandeliana*.  
*podostachys*, Klotzsch, in Peters, Reise Mossamb. Bot. 199.—Afr. trop.  
*pubescens*, Klotzsch, l. c. 202.—Afr. trop.  
*quarternia*, Nees, in DC. Prod. xi. 166.—Afr. trop.  
*querimbensis*, Klotzsch, in Peters, Reise Mossamb. Bot. 204.—Afr. trop.  
*rostrata*, Solms, in Schweinf. Fl. Aethiop. 242 = Schimper.  
*scabrida*, Klotzsch, in Peters, Reise Mossamb. Bot. 202.—Afr. trop.  
*scandens*, Hook. Bot. Mag. t. 4449.—Afr. trop.  
*Schimperi*, T. Anders. in Journ. Linn. Soc. vii. (1864) 40, 53.—Abyss.  
*subhastata*, Klotzsch, in Peters, Reise Mossamb. Bot. 200.—Afr. trop.  
*thyrsacanthus*, T. Anders. in Journ. Linn. Soc. ix. (1867) 525 = *Eranthemum* indicum.  
*travancorica*, Bedd. Ic. Pl. Ind. Or. i. 89.—Ind. or.  
*violacea*, Dals. ex C. B. Clarke, in Hook. f. Fl. Brit. Ind. iv. 494.—Ind. or.  
*violacea*, Dalz. in Hook. Kew Journ. ii. (1850) 139 = *coromandeliana*.  
*Vogeliana*, Benth. in Hook. Niger Fl. 479.—Afr. trop.  
*Welwitschii*, S. Moore, in Journ. Bot. xviii. (1880) 808. t. 213.—Afr. trop.

ATACCA, Lem. Jard. Fleur. ii. (1852) t. 186, 187 = seq.

ATACCIA, Presl, Rel. Haenk. 149 (1828) = *Tacca*, Forst.

- aspera*, Kunth, Enum. Pl. v. 464 = *T. integrifolia*.  
*crispata*, Kunth, l. c. 466 = *T. cristata*.  
*integrifolia*, Presl, Rel. Haenk. 149 = *T. integrifolia*.  
*laevis*, Kunth, Enum. Pl. v. 466 = *T. laevis*.  
*lancaefolia*, Kunth, l. c. 465 = *T. lancaefolia*.

ATADINUS, Rafin. Sylva Tellur. 30 (1838) = *Rhamnus*, Linn.  
*alpinus*, Rafin. l. c. = *R. alpinus*.

ATAENIA, Endl. Gen. Suppl. v. 5 (1850) = *ATENIA*, Hook. & Arn. = *Carum*, Linn. (Umbell.).

ATALANTA, Nutt. Gen. Am. ii. 73 (1818) = *Cleome*, Linn. (Cappar.).  
*serrulata*, Nutt. l. c. = *C. serrulata*.

- ATALANTHUS, D. Don, in Edinb. N. Phil. Journ. (Mar. 1829) 311 = *Sonchus*, Linn. (Compos.).  
*angustifolius*, Pomel, Nouv. Mat. Fl. Atl. 8 (= *Zollikoferia angustifolia*).—Afr. bor.  
*arborescens*, Sweet, Hort. Brit. ed. II. 273 = *S. arborescens*.  
*Candolleanus*, Pomel, Nouv. Mat. Fl. Atl. 8 (= *Zollikoferia Candolleana*).—Afr. bor.  
*divaricatus*, Pomel, l. c. 7 = *S. divaricatus*.  
*longilobus*, Pomel, l. c. (= *Zollikoferia longiloba*).—Afr. bor.  
*nudicaulis*, Pomel, l. c. = *Launaea nudicaulis*.  
*pinnatus*, D. Don, in Edinb. N. Phil. Journ. (Mar. 1829) 311 = *S. leptocephalus*.  
*quercifolius*, Pomel, l. c. 8 = *S. quercifolius*.  
*resedifolius*, Pomel, l. c. (= *Zollikoferia resedifolia*).—Afr. bor.  
*spinosa*, D. Don, in Edinb. N. Phil. Journ. (Mar. 1829) 311 = *Launaea spinosa*.

ATALANTIA, Correa, in Ann. Mus. Par. vi. 333 (1805). *RUTACEAE*, Benth. & Hook. f. i. 305.  
*CHILOCALYX*, Turcz. in Bull. Soc. Nat. Mosc. (1863) t. 588.

- HELIE*, M. Roem. Syn. Hesper. 42 (1846).  
*LAMPETIA*, M. Roem. l. c. (1846).  
*MALNAREGAM*, Adans. Fam. ii. 344 (1763).  
*MEROPE*, M. Roem. Syn. Hesper. 44 (1846).  
*RISSOA*, Arn. in Nov. Act. Nat. Cur. xviii. (1836) 324.  
*SCLEROSTYLIS*, Blume, Bijdr. 133 (1825).  
*SEVERINIA*, Tenore, Ind. Sem. Hort. Neap. (1840).  
*bilocularis*, Wall. Cat. n. 6356 = *Limonia bilocularis*.  
*buxifolia*, Oliver, in Benth. Fl. Hongk. 51.—China.

## ATALANTIA:—

- buxifolia*, Oliver, in Journ. Linn. Soc. v. Suppl. ii. (1861) 26 = *Limonia bilocularis*.  
*capitellata*, Lindl. in Wall. Cat. n. 6355 = *racemosa*.  
*carissoides*, Wall. l. c. n. 6354 = *monophylla*.  
*caudata*, Hook. f. Fl. Brit. Ind. i. 513.—Reg. Himal.  
*coylanica*, Oliver, in Journ. Linn. Soc. v. Suppl. ii. (1861) 25.—Ind. or.  
*citrifolia*, Kurz, in Journ. As. Soc. Beng. xxxix. (1870) ii. 69.—Burma.  
*floribunda*, Wight, Ic. iv. t. 1611 = *monophylla*.  
*glauca*, Benth. & Hook. f. Gen. i. 305.—Austral.  
*Hindsii*, Oliver, in Journ. Linn. Soc. v. Suppl. ii. (1861) 26.—China.  
*longispina*, Kurz, in Journ. As. Soc. Beng. xli. (1872) ii. 295.—Burma.  
*Loureiriana*, M. Roem. Syn. Hesper. 37.—Cochinch.  
*macrophylla*, Kurz, in Journ. As. Soc. Beng. xlv. (1875) ii. 136.—Ins. Nicobar.  
*missionis*, Oliver, in Journ. Linn. Soc. v. Suppl. ii. (1861) 25.—Ind. or.  
*monophylla*, Benth. in Hook. Lond. Journ. Bot. i. (1842) 483 = *Hindsii*.  
*monophylla*, DC. Prod. i. 535.—Ind. or.  
*monophylla*, Hook. & Arn. Bot. Beech. Voy. 172 = *buxifolia*.  
*nitida*, Oliver, in Journ. Linn. Soc. v. Suppl. ii. (1861) 25.—Malaya.  
*parvifolia*, M. Roem. Syn. Hesper. 37 = *racemosa*.  
*platystigma*, Wight, Illustr. Ind. Bot. i. 108 = *monophylla*.  
*puberula*, Miq. Ann. Mus. Bot. Lugd. Bat. i. 211.—Siam.  
*racemosa*, Wight & Arn. Prod. 91; et in Hook. Journ. Bot. i. (1834) 64.—Ind. or.  
*recurva*, Benth. Fl. Austral. i. 370.—Austral.  
*Roxburghiana*, Hook. f. Fl. Brit. Ind. i. 513.—Malaya.  
*Roxburghii*, Oliver, in Journ. Linn. Soc. v. Suppl. ii. 25 = *caudata*.  
*trimeris*, Oliver, l. c.—Malaya.  
*umbellata*, M. Roem. Syn. Hesper. 37 = *monophylla*.

ATALAYA, Blume, Rumphia, iii. 186 (1847). *SAPINDACEAE*, Benth. & Hook. f. i. 401.  
*annularis*, Blume, Rumphia, iii. 186.—Malaya.  
*australis*, Radlk. in Sitzb. Math.-Phys. Acad. Muench. viii. (1878) 327 = *Sapindus* australis.  
*bijuga*, Span. Ic. n. 19; in Linnæa, xv. (1841) 180 = *Cupania salicifolia*.  
*cochinchinensis*, Blume, Rumphia, iii. 186.—Cochinch.  
*coriacea*, Radlk. in Sitzb. Math.-Phys. Acad. Muench. viii. (1878) 326.—Ins. Dom. Howe.  
*hemiglaucis*, F. Muell. ex Benth. Fl. Austral. i. 463.—Austral.  
*multiflora*, Benth. l. c.—Austral.  
*salicifolia*, Blume, Rumphia, iii. 186.—Timor.; Austral.  
*varifolia*, F. Muell. ex Benth. Fl. Austral. i. 463.—Austral.

ATAMASCO, Rafin. Neogenyt. 3 (1825) = *Amaryllis*, Linn.

ATAMISQUEA, Miers, Trav. Chili, ii. 529 (1826). *CAPPARIDEAE*, Benth. & Hook. f. i. 109.  
*emarginata*, Miers, l. c.—Chili.

ATAMOSCO, Adans. Fam. ii. 57 = *Amaryllis*, Linn.

ATAMOSKO, Adans. Fam. ii. 523 = *praec.*

ATASITES, Neck. Elem. i. 7 (1790) = *Gerbera*, Gronov. (Compos.).

- ATAXIA, R. Br. Chlor. Melv. in App. Parry, Voy. 292 (1824) = *Hierochloë*, S. G. Gmel. (Gramin.).  
*Ecklonis*, Nees, ex Trin. in Mém. Acad. Pétersb. v. (1840) 77 = *H. Ecklonii*.  
*Hookeri*, Griseb. in Goett. Nachr. (1868) 77.—Ind. or.  
*Horsfieldii*, Kunth, Gram. i. 22; R. Br. in Benn. Pl. Jav. Rar. 8. t. 3.—Java.  
*mexicana*, Rupr. in Bull. Acad. Brux. ix. (1842) 233 = *H. mexicana*.  
*tenuis*, Trin. in Mém. Acad. Pétersb. v. (1840) 78.—Afr. austr.  
*Tongo*, Nees, ex Trin. l. c. = *H. Tongo*.

ATE, Lindl. Gen. et Sp. Orch. 326 (1835) = *Habenaria*, Willd. (Orchid.).  
*acuminata*, Thw. Enum. Pl. Zeyl. 309 = *H. acuminata*.  
*virens*, Lindl. Gen. et Sp. Orch. 327 = *H. barbata*.

ATECOSA, Rafin. Fl. Tellur. iii. 46 (1836) = *Rumex*, Linn. (Polygon.).

ATELANDRA, Bello, in Anal. Soc. Esp. Hist. Nat. x. (1881) 289. t. 10. *MYRSINEAE*.  
*laurina*, Bello, l. c.—Porto Rico.  
*obtusifolia*, Bello, l. c.—Porto Rico.

ATELANDRA, Lindl. Swan Riv. App. 40. t. 5 (1830) = *Hemigenia*, R. Br. (Labiata).  
*incana*, Lindl. l. c. = *H. incana*.  
*polystachya*, Lindl. l. c. 40 = *H. incana*.

ATELEA, A. Rich. Pl. Vasc. Cub. 454 (1845) = *Atelea*, Moç. & Sessé (Legumin.).

ATELANTHERA, Hook. f. & Thoms. in Journ. Linn. Soc. v. (1861) 129. *CRUCIFERAE*, Benth. & Hook. f. i. 68.  
*perpusilla*, Hook. f. & Thoms. l. c. 138.—Tibet. occ.

ATELEIA, Moç. & Sessé, ex DC. Mém. Lég. 396. t. 1. (1825). *LEGUMINOSAE*, Benth. & Hook. f. i. 438.  
*apetala*, Griseb. Cat. Pl. Cub. 80.—Cuba.  
*cubensis*, Griseb. in Mem. Am. Acad. N. S. viii. (1840) 180.—Cuba.  
*Glazioviana*, Baill. in Bull. Soc. Linn. Par. i. (1850) 306.—Bras.  
*gummifera*, D. Dietr. Syn. Pl. iv. 1219.—Ins. S. Doming.  
*microcarpa*, D. Dietr. l. c.—Am. austr.  
*peltaria*, D. Dietr. l. c.—Afr. austr.  
*pterocharpa*, Moç. & Sessé, ex DC. Lég. Mém. 384.—Mexic.

ATELESTE, Sond. in Linnæa, xxiii. (1850) 9. t. 1. (1850) = *Aberia*, Hochst. (Bixin).  
*tristis*, Sond. l. c. 9 = *Aberia tristis*.  
*Zeyheri*, Sond. l. c. 10 = *Aberia Zeyheri*.

ATELIANTHUS, Nutt. ex Benth. in DC. Prod. x. 433. t. 1. (1825) = *Synthyris*, Benth. (Scrophul.).  
*veronicoides*, Nutt. ex Benth. l. c. = *S. plantaginifolia*.

ATENIA, Hook. & Arn. Bot. Beech. Voy. 349 (1840) = *Carum*, Linn. (Umbell.).  
*Gairdneri*, Hook. & Arn. l. c. = *C. Gairdneri*.

ATERAMNUS, P. Br. Hist. Jamaic. 339 (1756) = *delend.* Benth. & Hook. f. Gen. iii. 256.

ATHALMUS, Neck. Elem. i. 20 (1790) = *Pallenis*, Cass. (Compos.).

ATHAMANTA, Linn. Syst. ed. I (1755). *UMBELLIFERAE*, Benth. & Hook. f. i. 900.  
*KILLINGA*, Adans. Fam. ii. 498 (1763).  
*LIBANOTIS*, Hall. Enum. Stirp. Helv. ii. 450 (1746).  
*PETRO-CARVI*, Tausch, in Flora, xvii. (1834) 303.  
*TRIBULA*, Hill, Veg. Syst. vi. 10 (1764).  
*TURBITH*, Tausch, in Flora, xvii. (1834) 343.  
*achilleifolia*, Wall. Cat. n. 568 = *Pimpinella achilleifolia*.

*Ajowan*, Wall. Cat. n. 572 = *Carum copticum*.  
*alata*, Bieb. Fl. Taur. Cauc. i. 214 = *Ligusticum alatum*.

*alpina*, Stokes, Bot. Mat. Med. ii. 79 = *cretensis*.  
*ambigua*, Retz. Obs. iii. 28.—Hab. ?  
*anethifolia*, Wall. Cat. n. 569 = *Carum anethifolium*.

*annua*, Linn. Sp. Pl. 245 = *cretensis*.  
*arctica*, Nym. Syll. 155.—Europ.  
*aurea*, Vis. ex Reichb. Ic. Fl. Germ. xxi. t. 130.—Europ.

*canescens*, DC. Prod. iv. 155 (certe non Ath. sp. v.).  
*Boiss. Fl. Orient. ii. 971.*—Oriens.

*capensis*, Burm. f. Fl. Cap. Prod. 7 = *Ligusticum capense*.

*capillacea*, Lam. Encyc. i. 325 = *cretensis*.  
*carvifolia*, [Web. in] Wigg. Prim. Fl. Hols. 37 = *Selinum Carvifolia*.

*carvifolia*, Steph. ex Roem. & Schult. Syst. vi. 400.—Rossia.  
*carvifolia*, Willd. ex Ledeb. Fl. Ross. ii. 272 = *Selinum carvifolia*.

*caucasica*, Hort. Par. ex Fisch. & Mey. Ind. Sem. Hort. Petrop. iii. 39 = *Seseli athamantoides*.



**ATHAMANTA** :—

*Cervaria*, Linn. Syst. ed. X. 956 = *Peucedanum Cervaria*.  
*cervariaefolia*, DC. Prod. iv. 155.—Ins. Teneriff.  
*cervariaefolia*, Schrad. ex Spreng. Pugill. ii. 56 = *Seseli buchtornensis*.  
*cervariaefolia*, Viv. ex Steud. Nom. ed. II. i. 166 = *Lecokia cretica*.  
*chilosadiad*, Boiss. & Heldr. Diagn. Ser. II. ii. 86.—*Gracia*.  
*chinensis*, Linn. Sp. Pl. 245 = *Selinum Monnierii*.  
*curcata*, Ag. ex Nym. Consp. 296 = *Seseli granatense*.  
*collina*, Salisb. Prod. 163 = *Seseli Libanotis*.  
*compacta*, Ledeb. Fl. Alt. i. 327 = *Schultzia compacta*.  
*condensata*, Linn. Sp. Pl. 1195 = *Seseli condensatum*.  
*condensata*, Pall. ex Steud. Nom. ed. II. i. 166 = *Pallasiana*.  
*cretensis*, Linn. Sp. Pl. 245.—Europ. austr.  
*cretensis*, Schrank, Baier. Fl. i. 545 = *Matthioli*.  
*cretensis*, Ucria, Hort. Panorm. 127 = *sicula*.  
*crinita*, Ledeb. Fl. Alt. i. 326 = *Schultzia crinita*.  
*crithmifolia*, Juss. ex DC. Prod. iv. 145 = *Seseli gummiferum*.  
*crithmoides*, Lapeyr. Hist. Abr. Pl. Pyr. 148 = *Seseli Monnierii*.  
*daucifolia*, Host. Fl. Austr. i. 362 = *Seseli Monnierii*.  
*daucoides*, J. F. Gmel. Syst. 477 = *Seseli Libanotis*.  
*decausata*, Gilib. Fl. Lituan. ii. 18 = *Peucedanum Cervaria*.  
*densa*, Boiss. & Orph. Diagn. Ser. II. v. 98.—*Gracia*.  
*densata*, Fisch. ex Hornem. Hort. Hafn. Suppl. 32 (= *Coniolum Fischeri*).—*Rossia*.  
*depressa*, D. Don, Prod. Fl. Nep. 184 = *Cortia Lindleyi*.  
*diffusa*, Wall. Cat. n. 570 = *Seseli indicum*.  
*divaricata*, Gilib. Fl. Lituan. ii. 17 = *Peucedanum Oreoselinum*.  
*divaricifolia*, Stokes, Bot. Mat. Med. ii. 78 = *praec.*  
*foveolata*, Vis. Orto Bot. Padov. (1842) 135 = *Portenschlagia ramosissima*.  
*flexuosa*, Juss. ex DC. Prod. iv. 179 = *Peucedanum palustre*.  
*Galatto*, Gmel. ex DC. Prod. iv. 230 = *Pleurospermum Goiaka*.  
*Golaka*, Haq. Pl. Carn. t. 5 = *Pleurospermum Goiaka*.  
*gibbata*, D. Don, Prod. Fl. Nep. 184 (Sp. dubia).—*Nepal*.  
*Haynaldi*, Borb. & Uechtr. in Termész. Füzetek, i. (1877) 30. t. 6, 7 = *Matthioli*.  
*hungarica*, Borb. ex Nym. Consp. 294 = *Matthioli*.  
*incana*, Steph. ex Willd. Sp. Pl. i. 1402 = *Seseli graveolens*.  
*lanantha*, Willd. ex Roem. & Schult. Syst. vi. 494 = *Pimpinella villosa*.  
*latifolia*, Eckl. & Zeyh. Enum. 348.—Afr. austr.  
*leucospermum*, Viv. Fl. Ital. 22 = *Peucedanum Cervaria*.  
*leucospermum*, Poir. Encyc. Suppl. i. 532 = *Seseli leucospermum*.  
*Libanotis*, Linn. Sp. Pl. 244 = *Seseli Libanotis*.  
*lucida*, Retz. Obs. iii. 29.—*Hab.*  
*macdonaldia*, Spreng. in Roem. & Schult. Syst. vi. 491.—*Gracia*; Afr. bor.  
*Matthioli*, DC. Fl. Fr. iv. 318 = *cretensis*.  
*Matthioli*, Wulf. in Jacq. Coll. i. 211.—Eur. austr. or.  
*maxima*, Choisy, in DC. Prod. iv. 155 = *cervariaefolia*.  
*Meum*, Nym. Syll. 154.—*Europ.*  
*Meum*, Linn. Sp. Pl. 245 = *Meum athamanticum*.  
*Meum*, Pall. Reise, ii. 28 = *Schultzia crinita*.  
*monstrata*, Steph. ex Roem. & Schult. Syst. Veg. vi. 425 = *Schultzia compacta*.  
*multiflora*, Sibth. & Sm. Fl. Graec. iii. 69. t. 276 = *Carum multiflorum*.  
*mutellimoides*, Lam. Encyc. i. 325 = *cretensis*.  
*Oreoselinum*, Huds. Fl. Angl. 115 = *Seseli Libanotis*.  
*Oreoselinum*, Linn. Sp. Pl. 244 = *Peucedanum Oreoselinum*.  
*Pallasiana*, Vest. ex Steud. Nom. ed. II. i. 166.—*Sibiria*.  
*panicifolia*, Spreng. Sp. Umb. 140 = *Magdyaris panicata*, tomentosa.  
*panica*, Savi, in Ust. Ann. Bot. xxi. 7 = *Peucedanum palustre*.  
*pubescens*, Retz. Obs. iii. 28 = *Seseli Libanotis*.  
*pyramica*, Jacq. Hort. Vindob. ii. 93 = *Seseli Monnierii*.  
*ramosissima*, Link & Hoffmgg. Fl. Port. 405. t. 108 = *Seseli tortuosum*.

**ATHAMANTA** :—

*ramosissima*, Pertschl. in Roem. & Schult. Syst. vi. 496 = *Portenschlagia ramosissima*.  
*Reichenbachii*, Nym. Syll. 154.—*Europ.*  
*rigida*, Hornem. Hort. Hafn. 960 = *Seseli buchtornensis*.  
*rigida*, Roth, Enum. Pl. Phan. Germ. i. 907.—*Europ.*  
*Riviniiana*, Host, ex Steud. Nom. ed. II. i. 166 = *Seseli Libanotis*.  
*Roxburghiana*, Wall. Cat. n. 571 = *Carum Roxburghianum*.  
*rupestris*, Reichb. Fl. Germ. Excurs. 470 = *Matthioli*.  
*rupestris*, Vill. Hist. Pl. Dauph. ii. 648 = *cretensis*.  
*scabra*, Burm. f. Prod. Fl. Cap. 7.—*Afr. austr.*  
*sibirica*, Linn. Sp. Pl. 244 = *Seseli sibiricum*.  
*sicula*, Linn. l. c.—*Ital.*; Afr. bor.  
*sicula*, Ucria, Hort. Panorm. 137 = *Kundmannia sicula*.  
*stricta*, Ledeb. ex Steud. Nom. ed. II. i. 166.—*Sibiria*.  
*sylvestris*, [Web. in] Wigg. Prim. Fl. Hols. 26 = *Angelica sylvestris*.  
*tenuifolia*, Pall. ex Roem. & Schult. Syst. vi. 495 = *Seseli tenuifolium*.  
*tenuifolia*, Willd. ex Spreng. in Roem. & Schult. l. c. = *Peucedanum salinum*.  
*teres*, D. Don, Prod. Fl. Nep. 185 (Sp. dub.)—*Nepal*.  
*tortuosa*, Spreng. Syst. i. 900 (= *Deverra tortuosa*).—*Aegypt.*  
*Turbith*, Brot. Phytog. Lusit. 200. t. 169 = *Seseli tortuosum*.  
*verticillata*, Pertschl. Enum. Pl. Dalm. 14. t. 4 = *Portenschlagia ramosissima*.  
*verticillata*, Sibth. & Sm. Fl. Graec. iii. 68. t. 275 = *Carum graecum*.

**ATHAMUS**, Neck. Elem. i. 85 (1790) = **Carlina**, Linn. (Compos.).

**ATHANASIA**, Linn. Sp. Pl. ed. II. 1180 (1762).

**COMPOSITAE**, Benth. & Hook. f. ii. 416.  
**BEMBRYCIDIUM**, Kunze, in Linnaea, xvi. (1842) 316.  
**HOLOPHYLLUM**, Less. Syn. Comp. 262 (1833).  
**HYMENOLEPIS**, Cass. in Bull. Soc. Philom. (1817) 138; et in Dict. Sc. Nat. xxii. 315 (1821).  
**METAGNANTHUS**, Endl. Gen. 438 (1838).  
**MORYSIA**, Cass. in Dict. Sc. Nat. xxxiii. 59 (1824).  
**PRISTOCARPHA**, E. Mey. ex DC. Prod. vi. 86 (1837).  
**SAINTMORYSIA**, Endl. Gen. 438 (1838).  
*acerosa*, D. Dietr. Syn. Pl. iv. 1401.—Afr. austr.  
*annua*, Linn. Sp. Pl. ed. II. 1182 = *Lonas inodora*.  
*aspera*, Thunb. Prod. Pl. Cap. 145.—Afr. austr.  
*canescens*, Thunb. l. c. 144.—Afr. austr.  
*capitata*, Berg. Desc. Pl. Cap. 237 = *scabra*.  
*capitata*, Linn. Pl. Rar. Afr. n. 50; *Amoen. Acad.* vi. 97.—Afr. austr.  
*cinerea*, Linn. f. Suppl. 361 = *tomentosa*.  
*coronopifolia*, Harv. in Harv. & Sond. Fl. Cap. iii. 191.—*Natal*.  
*crenata*, Linn. Sp. Pl. 1180.—Afr. austr.  
*crithmifolia*, Linn. l. c. 1181.—Afr. austr.  
*cuneifolia*, Lam. Encyc. i. 327.—Afr. austr.  
*cuneiformis*, DC. Prod. vi. 89.—Afr. austr.  
*cupressiformis*, Comm. ex DC. Prod. v. 314 = *Lepidophyllum cupressiforme*.  
*dentata*, Linn. Sp. Pl. ed. II. 1181.—Afr. austr.  
*dentata*, Linn. f. Suppl. 361 = *serrata*.  
*dimorpha*, DC. Prod. vi. 87.—Afr. austr.  
*Dregeana*, Harv. in Harv. & Sond. Fl. Cap. iii. 191.—Afr. austr.  
*ebracteata*, E. Mey. ex DC. Prod. vi. 87.—Afr. austr.  
*eripoda*, DC. l. c. 89.—Afr. austr.  
*fasciculata*, D. Dietr. Syn. Pl. iv. 1401.—Afr. austr.  
*filiformis*, Linn. f. Suppl. 361.—Afr. austr.  
*flabellifera*, Salisb. Prod. 189 = *Pentzia flabelliformis*.  
*flexuosa*, E. Mey. ex DC. Prod. vi. 91 = *microcephala*.  
*flexuosa*, Thunb. Prod. Pl. Cap. 144.—Afr. austr.  
*genistaeifolia*, Linn. Mant. 464 = *Relhania genistaeifolia*.  
*glabra*, Thunb. Prod. Pl. Cap. 144 = *capitata*, *microphylla*.  
*glabrescens*, DC. Prod. vi. 88.—Afr. austr.

**ATHANASIA** :—

*glutinosa*, E. Mey. ex DC. Prod. vi. 288 = *Relhania genistaeifolia*.  
*graminifolia*, Walt. Fl. Carol. 200 = *Marshallia angustifolia*.  
*hastata*, Walt. l. c. 201 = *Melanthera hastata*.  
*hirsuta*, Thunb. Prod. Pl. Cap. 144.—Afr. austr.  
*imbricata*, Harv. in Harv. & Sond. Fl. Cap. iii. 196.—Afr. austr.  
*incisa*, Harv. l. c. 190.—Afr. austr.  
*indica*, Roxb. Hort. Beng. 61; Fl. Ind. iii. 417 = *Goniocaulon glabrum*.  
*indivisa*, Harv. in Harv. & Sond. Fl. Cap. iii. 190.—Afr. austr.  
*juncea*, D. Dietr. Syn. Pl. iv. 1401.—Afr. austr.  
*laevigata*, Linn. Pl. Afr. n. 50; *Amoen. Acad.* vi. 51 = *aspera*.  
*lanuginosa*, Cav. Ic. i. 2 = *canescens*.  
*leucoclada*, Harv. in Harv. & Sond. Fl. Cap. iii. 191.—Afr. austr.  
*linifolia*, Harv. l. c. 198.—Afr. austr.  
*linifolia*, Burm. f. Fl. Cap. Prod. 23 = *longifolia*.  
*longifolia*, Lam. Encyc. i. 326.—Afr. austr.  
*maritima*, Linn. Sp. Pl. ed. II. 1182 = *Diotis maritima*.  
*microcephala*, D. Dietr. Syn. Pl. iv. 1401 = *linifolia*.  
*microphylla*, DC. Prod. vi. 87.—Afr. austr.  
*Mundtia*, Harv. in Harv. & Sond. Fl. Cap. iii. 196.—Afr. austr.  
*obovata*, Walt. Fl. Carol. 201 = *Marshallia lanceolata*.  
*pachycephala*, DC. Prod. vi. 88.—Afr. austr.  
*palmarifolia*, DC. l. c. 89.—Afr. austr.  
*paniculata*, Walt. Fl. Carol. 201 = *Actinomeris alba*.  
*parviflora*, Ait. Hort. Kew. iii. 167.—Afr. austr.  
*parviflora*, Thunb. Prod. Pl. Cap. 145.—Afr. austr.  
*pauciflora*, D. Dietr. Syn. Pl. iv. 1401.—Afr. austr.  
*pectinata*, Linn. f. Suppl. 361.—Afr. austr.  
*pinnata*, E. Mey. ex DC. Prod. vi. 85 = *incisa*.  
*pinnata*, Linn. f. Suppl. 361.—Afr. austr.  
*pubescens*, Linn. Sp. Pl. ed. II. 1182.—Afr. austr.  
*pubescens*, Thunb. Prod. Pl. Cap. 144 = *rugulosa*.  
*pumila*, Linn. f. Suppl. 362 = *Relhania pedunculata*.  
*punctata*, Berg. Desc. Pl. Cap. 238 = *capitata*.  
*punctata*, Harv. in Harv. & Sond. Fl. Cap. iii. 190.—Afr. austr.  
*punctata*, Thunb. Prod. Pl. Cap. 144 = *capitata*.  
*quinquedentata*, Thunb. Prod. Pl. Cap. 146.—Afr. austr.  
*recurvifolia*, Salisb. Prod. 189 = *dentata*.  
*rotundifolia*, DC. Prod. vi. 87.—Afr. austr.  
*rugulosa*, E. Mey. ex DC. l. c.—Afr. austr.  
*salicifolia*, Dietr. ex Steud. Nom. ed. I. 91.—Afr. austr.  
*scabra*, Thunb. Prod. Pl. Cap. 144.—Afr. austr.  
*scariosa*, DC. Prod. vi. 88.—Afr. austr.  
*schizolepis*, Harv. in Harv. & Sond. Fl. Cap. iii. 190.—Afr. austr.  
*serrata*, Vitm. Summa Veg. iv. 487.—Afr. austr.  
*sertulifera*, DC. Prod. vi. 87.—Afr. austr.  
*sessiliflora*, Linn. f. Suppl. 362 = *Relhania sessiliflora*.  
*spathulata*, D. Dietr. Syn. Pl. iv. 1401.—Afr. austr.  
*squarrosa*, Linn. Pl. Rar. Afr. n. 52; *Amoen. Acad.* vi. 98 = *Relhania squarrosa*.  
*tanacetifolia*, Roth, Catalecta, ii. 104.—Afr. austr.  
*tomentosa*, Thunb. Prod. Pl. Cap. 144.—Afr. austr.  
*tricuspis*, Poir. Encyc. Suppl. i. 533 = *trifurcata*.  
*tridentata*, Salisb. Prod. 189 = *trifurcata*.  
*trifurcata*, Linn. Sp. Pl. ed. II. 1181.—Afr. austr.  
*trinervia*, Walt. Fl. Carol. 201 = *Marshallia latifolia*.  
*uniflora*, Linn. f. Suppl. 362 = *Relhania cuneata*.  
*velutina*, D. Dietr. Syn. Pl. iv. 1401.—Afr. austr.  
*virgata*, Jacq. Hort. Schoenb. ii. 11. t. 148.—Afr. austr.

**ATHECIA**, Gaertn. Fruct. i. 141 (1788) = **Forstera**, Linn. f. 1 (Stylid.).  
*glabra*, Gaertn. l. c. = *F. sedifolia*!

**ATHENAEA**, Adans. Fam. ii. 121 (1763) = **Sparganophorus**, Vaill. (Compos.).

**ATHENAEA**, Schreb. Gen. 259 (1789) = **Casearia**, Jacq. (Samyd.).

**ATHENAEA**, Sendt. in Mart. Fl. Bras. x. 133 (1846).  
**SOLANACEAE**, Benth. & Hook. f. ii. 890.

## ATHENAEA:—

LARNAX, Mierr, in Ann. & Mag. Nat. Hist. Ser. II. iv. (1849) 37.  
 WITHERINGIA, Mierr, l. c. iii. (1849) 145.  
 anonacea, *Sendt. in Mart. Fl. Bras. x. 137. t. 18.*—Bras. hirsuta, *Sendt. l. c. 137.*—Bras.  
 Martiana, *Sendt. l. c. 136.*—Bras.  
 micrantha, *Sendt. l. c. 135.*—Bras.  
 picta, *Sendt. l. c. 134.*—Bras.  
 pogonena, *Sendt. l. c. 135.*—Bras.  
 Pohlana, *Sendt. l. c. 136.*—Bras.  
 Schottiana, *Sendt. l. c. 135.*—Bras.  
 xalapensis, *Hemsl. Biol. Centr. Am. Bot. ii. 422.*—Mexic.

ATHENANTHIA, Kunth, in Mém. Mus. Par. ii. (1815) 71—*Anthaenanthia*, Beauv. (Gramin.).

ATHEOLAENA, Reichb. Consp. 106 (1828) = *AE-THEOLAENA*, Cass. = *Senecio*, Linn. (Compos.).

ATHERANDRA, Decne. in DC. Prod. viii. 497 (1844). *ASCLEPIADEAE*, Benth. & Hook. f. ii. 743.  
 acuminata, *Decne. l. c.*—Java.  
 acutifolia, *Decne. l. c.*—Malaya.  
 cuspidata, Blume, Mus. Bot. Lugd. Bat. i. 147 = *acutifolia*.  
 pubescens, Blume, l. c. = *acutifolia*.  
 Wallichii, Benth. & Hook. f. Gen. ii. 744 = *Atherolepsis Wallichii*.

ATHERANTHERA, Mast. in Oliver, Fl. Trop. Afr. ii. 519 (1871); Trans. Linn. Soc. xxvii. (1871) 640. *PASSIFLOREAE*.  
 paniculata, *Mast. in Oliver, Fl. Trop. Afr. ii. 519.*—Afr. trop.  
 Welwitschii, *Mast. in Trans. Linn. Soc. xxvii. (1871) 640* = *paniculata*.

ATHERNOTUS, Dulac, Fl. Hautes-Pyr. 74 (1867) = *Calamagrostis*, Adans. (Gramin.).  
 epigeios, Dulac, l. c. = *C. epigeios*.  
 lanceolatus, Dulac, l. c. = *C. lanceolatus*.  
 pyramidalis, Dulac, l. c. = *Deyeuxia sylvatica*.

ATHEROCEPHALA, DC. Prod. vii. 755 (1839) = *Andersonia*, R. Br. (Euphorb.).  
*Drummondii*, DC. l. c. = *Andersonia aristata*.

ATHEROLEPSIS, Hook. f. in Hook. Ic. Pl. xv. 26. t. 1433 (1838). *ASCLEPIADEAE*.  
 Wallichii, *Hook. f. l. c.*—Burma.

ATHEROPHORA, Willd. ex Steud. Nom. ed. II. i. 167 (1840) = *Aegopogon*; Humb. & Bonpl. (Gramin.).  
*secunda*, Willd. l. c. = *Aegopogon geminiflorus*.

ATHEROPOGON, Muhl. ex Willd. Sp. Pl. iv. 937 (1805) = *Bouteloua*, Lag. (Gramin.).  
 acuminatus, Fourn. Mex. Pl. En. Gram. 139; ex Hemsl. Biol. Centr. Am. Bot. iii. 564.—Mexic.  
 affinis, Fourn. ex Benth. & Hook. f. Gen. iii. 1169 = *B. disticha*!  
 americanus, Fourn. Mex. Pl. En. Gram. 140; ex Hemsl. Biol. Centr. Am. Bot. iii. 561 = *B. bromoides*.  
 Antillarum, Spreng. Syst. i. 294 = *Aristida Antillarum*.  
 apudoides, Willd. Sp. Pl. iv. 937 = *B. racemosa*.  
 aristoides, Roem. & Schult. Syst. ii. 415 = *B. aristoides*.  
 bromoides, Roem. & Schult. l. c. = *B. bromoides*.  
 chondrosioides, Roem. & Schult. l. c. 416 = *B. ovata*.  
 curtispendus, Fourn. Mex. Pl. En. Gram. 138; ex Hemsl. Biol. Centr. Am. Bot. iii. 563 = *B. racemosa*.  
 distichus, Spreng. Syst. i. 294 = *B. disticha*.  
 domingensis, Spreng. l. c. 293 (= *Eutriana juncea*).—Ins. S. Doming.  
 filiformis, Fourn. Mex. Pl. En. Gram. 140; ex Hemsl. Biol. Centr. Am. Bot. iii. 564.—Mexic.  
 gracilis, Spreng. Syst. i. 293 = *B. oligostachya*.  
 hirsuta, Spreng. l. c. = *B. hirsuta*.  
 humilis, Spreng. l. c. = *B. prostrata*.  
 juncifolius, Spreng. l. c. 294 = *B. juncifolia*.  
 medius, Fourn. Mex. Pl. En. Gram. 139; ex Hemsl. Biol. Centr. Am. Bot. iii. 564.—Mexic.  
 oligostachyus, Nutt. Gen. Am. i. 78 = *B. oligostachya*.

## ATHEROPOGON:—

*Pentarrhaphis*, Spreng. Syst. i. 294 (= *Eutriana Pentarrhaphis*).—Mexic.  
 polymorphus, Fourn. Mex. Pl. En. Gram. 141; ex Hemsl. Biol. Centr. Am. Bot. iii. 564.—Mexic.  
 procumbens, Jacq. Eclog. Gram. 12 = *B. tenuis*.  
 radicosus, Fourn. Mex. Pl. En. Gram. 140; ex Hemsl. Biol. Centr. Am. Bot. iii. 561 = *B. bromoides*.  
 repens, Roem. & Schult. Syst. ii. 416 = *B. bromoides*.  
 scorpioides, Spreng. Syst. i. 293 = *B. scorpioides*.  
 stolonifer, Fourn. Mex. Pl. En. Gram. 140; ex Hemsl. Biol. Centr. Am. Bot. iii. 565.—Mexic.  
 Triana, Spreng. Syst. i. 293 = *B. Triathera*.  
 villosus, Steud. Nom. ed. II. i. 167 (= *Eutriana villosa*).—Bras.

ATHEROSPERMA, Labill. Nov. Holl. Pl. ii. 74. t. 224 (1806). *MONIMIACEAE*, Benth. & Hook. f. iii. 144.  
 integrifolium, A. Cunn. ex A. DC. in DC. Prod. xvi. ii. 676 = *moscatum*.  
 micranthum, Tul. in Ann. Sc. Nat. Sér. IV. iii. (1855) 46 = *Daphnandra micrantha*.  
 moschatum, Labill. Nov. Holl. Pl. ii. 74. t. 224.—Austral.  
 Novae-Zelandiae, *Hook. f. Handb. New Zeal. Fl. 240.*—N. Zel.  
 repandum, *F. Muell. Fragm. x. 105.*—Austral.  
 Sassafras, A. Cunn. ex A. DC. in DC. Prod. xvi. ii. 676 = *Doryphora Sassafras*.  
 sempervirens, *Baill. Adansonia, ix. (1868) 116; Hist. Pl. i. 322.*—Chili.

ATHEROSTEMON, Blume, Mus. Bot. Lugd. Bat. i. 126 (1849). *ASCLEPIADEAE*.  
 javensis, *Blume, l. c.*—Burma; Java.

ATHERSTONEA, Pappé, Sylva Cap. ed. II. 29 (1862) = *Strychnos*, Linn. (Logan).  
 decussata, Pappé, l. c. = *S. Atherstonei*.

ATHERURUS, Blume, Rumphia, i. 136 (1835) = *Pinella*, Tenore (Aroid).  
 ternatus, Blume, l. c. = *P. tuberifera*.  
 tripartitus, Blume, l. c. 137 = *P. tripartita*.

ATHESIANDRA, Mierr, ex Benth. & Hook. f. Gen. i. 346 (1862) = *Ptychopetalum*, Benth. (Olin.).  
 anceps, Mierr, ex Oliver, Fl. Trop. Afr. i. 348 = *P. anceps*.

ATHLIANTHUS, Endl. Gen. Suppl. ii. 63 (1842) = *Justicia*, Linn. (Acanth.).  
 spiciflorus, Heynh. Nom. ii. 54.—Afr. trop.

ATHRIXIA, Ker-Gawl. in Bot. Reg. t. 681 (1823). *COMPOSITAE*, Benth. & Hook. f. ii. 328.  
 ASTERIDIA, Lindl. Swan Riv. App. 24 (1839).  
 CHRYSODISCUS, Steetz, in Lehm. Pl. Preiss. i. 460 (1845).  
 KLENZEA, Sch. Bip. ex Steud. Nom. ed. II. i. 847 (1840); et in Walp. Rep. ii. 973 (1843), partim.  
 TRICHOSTEGIA, Turcz. in Bull. Soc. Nat. Mosc. xxiv. (1851) ii. 81.  
 angustissima, *DC. Prod. vi. 277.*—Afr. austr.  
 australis, *Steetz, in Lehm. Pl. Preiss. i. 452.*—Austral.  
 capensis, *Ker-Gawl. in Bot. Reg. t. 681.*—Afr. austr.  
 Chatopodo, *F. Muell. Fragm. x. 56.*—Austral.  
 debilis, *DC. Prod. vi. 276.*—Madag.  
 elata, *Sond. in Linnæa, xxiii. (1850) 67.*—Afr. austr.  
 ericaefolia, *DC. Prod. vi. 277.*—Arabia.  
 fontana, *Mac Oman, in Journ. Linn. Soc. xviii. (1881) 391.*—Afr. austr.  
 Gerrardi, *Harv. in Harv. & Sond. Fl. Cap. iii. 292.*—Afr. austr.  
 glandulosa, *Kunth, Ind. Sem. Hort. Berol. (1845) 15.*—Afr. austr.  
 gracilis, *Benth. Fl. Austral. iii. 599.*—Austral.  
 heterophylla, *Less. Syn. Comp. 365.*—Afr. austr.  
 multiceps, *Benth. Fl. Austral. iii. 599.*—Austral.  
 phylloides, *DC. Prod. vi. 277.*—Afr. austr.  
 rosmarinifolia, *Oliver & Hiern, in Oliver, Fl. Trop. Afr. iii. 355.*—Afr. trop.  
 sessilifolia, *DC. Prod. vi. 277.*—Afr. austr.  
 stricta, *Benth. Fl. Austral. iii. 600.*—Austral.  
 tenella, *Benth. l. c.*—Austral.  
 tomentosa, *Less. Syn. Comp. 364* = *Pterothrix tomentosa*.

ATHRODACTYLIS, Forst. Char. Gen. 149 (1774) = *Pandanus*, Linn.  
 spinosa, Forst. l. c. 150 = *P. odoratissimus*.

ATHROISMA, DC. in Guill. Arch. Bot. ii. (1838) 518. *COMPOSITAE*, Benth. & Hook. f. ii. 296.  
 laciniatum, *DC. l. c. 517.*—Ind. or.  
 viscida, *Zoll. & Mor. in Nat. en Geneesk. Arch. Ned. Indie, ii. (1845) 232* = *laciniatum*.

ATHROISMA, Griff. Notul. iv. 477 (1854) = *Triptenostemon*, Blume (Euphorb.).  
 dentatum, *Griff. l. c. 478* = *T. longifolius*.  
 serratum, *Griff. l. c. 477* = *T. heteranthus*.

ATHRONIA, Neck. Elem. i. 32 (1790) = *Spilanthes* Jacq. (Compos.).

ATHROSTACHYS, Benth. ex Benth. & Hook. f. Gen. iii. 1208 (1838). *GRAMINEAE*, Benth. & Hook. f. iii. 1208.  
 capitata, *Benth. l. c. 1209.*—Bras.

ATHROTAXIS, D. Don, in Trans. Linn. Soc. xviii. (1839) 171. t. 13, 14. *CONIFERAE*, Benth. & Hook. f. iii. 430.

ARTHROTAXIS, Endl. Gen. Suppl. i. 1372 (1841).  
 alpina, *Van Houtte, ex Gord. Pinet. 31* = *selaginoides*.  
 araucarioides, *Brongn. ex Parl. in DC. Prod. xvi. ii. 496* = *Dacrydium araucarioides*.  
 cupressoides, *D. Don, in Trans. Linn. Soc. xviii. (1839) 173. t. 13.*—Tasmania.  
 Doniana, *Henk. & Hochst. Nadelh. 221* = *laxifolia*.  
 Gunneana, *Hook. ex Carr. Conif. ed. II. 207.*—Tasmania.  
 imbricata, *Hort. ex Carr. l. c. 204* = *selaginoides*.  
 imbricata, *Maule, ex Gord. Pinet. Suppl. 16* = *cupressoides*.  
 Jucadan, *Hort. ex Carr. Conif. ed. II. 55* = *Juncadana gracilis*.  
 laxifolia, *Hook. Ic. Pl. t. 573.*—Tasmania.  
 selaginoides, *D. Don, in Trans. Linn. Soc. xviii. (1839) 172. t. 14.*—Tasmania.  
 tetragona, *Hook. Ic. Pl. t. 560* = *Microcachrys tetragona*.

ATHRUPHYLLUM, Lour. Fl. Cochinch. 120 (1760) = *Myrsine*, Linn.  
 lineare, *Lour. l. c.* = *M. Athruphyllum*.

ATHYMALUS, Neck. Elem. ii. 353 (1790) = *Phorbia*, Linn.

ATHYROCARPUS, Schlecht. in Linnæa, xvii. (1853-55) 454. *COMMELINACEAE*, Benth. & Hook. f. iii. 847.  
 PHAEOSPHAERION, *Hassk. in Flora, (1806) 211.*  
 leiocarpus, *Benth. & Hook. f. ex Hemsl. Biol. Centr. Am. Bot. iii. 386.*—Mexic.  
 pallidus, *Hassk. ex C. B. Clarke, in DC. Monog. Phan. iii. 151* = *Commelia pallida*.  
 pallidus, *Schlecht. in Linnæa, xxvi. (1853-55) 454.*—Am. trop.  
 persicariæfolius, *Hemsl. Biol. Centr. Am. Bot. iii. 386.*—Panama.

ATHYRUS, Neck. Elem. iii. 39 (1790) = *Lathyrus* Linn. (Legumin.).

ATHYSANUS, Greene, in Bull. Calif. Acad. i. (1880) 72. *CRUCIFERAE*.  
 pusillus, *Greene, l. c.*—Calif.

ATIMETA, Schott, Gen. Aroid. t. 71 (1858) = *Rochloa spatha*, Poepp. (Aroid.).  
 filamentosa, *Retssek, ex Peyr. Aroid. Maxim. 28. t. 10. 20.*—Bras.  
 Martii, *Schott, Prod. Aroid. 349* = *R. oblongata*.  
 Videniana, *Schott, Gen. Aroid. t. 71* = *R. oblongata*.

ATIRSITA, Rafin. New Fl. Am. iv. 86 (1836) = *Erigeron*, Tourn. (Umbell.).  
 pumila, *Rafin. l. c. 87* = *E. gracile*.

ATTARA, Marqgr. ex Jus. in Dict. Sc. Nat. iii. 277 (1816) = *Evodia*, Forst. (Rutac.).

ATKINSONIA, F. Muell. Fragm. v. 34 (1840) = *Loranthus*, Linn.  
 ligustrina, *F. Muell. l. c. v. 34; vi. 252* = *L. sparganium*.

ATLANTIA, Kurz, For. Fl. Brit. Burma, i. 194 (1877) = *Atlantia*, Correa (Rutac.).

ATOCION, Adans. Fam. ii. 254 (1763) = *Silene*, Linn. (Caryophyll.).  
*Armeria*, Fourr. in Ann. Soc. Linn. Lyon, N. S. xvi. (1868) 344 = *S. Armeria*.

ATOLARIA, Neck. Elem. iii. 31 (1790) = *Crotalaria*, Linn. (Legum.).

ATOMOSTYLIS, Steud. in Flora, xxxiii. (1850) 229; Syn. Pl. Cyp. 315 (1855) = *Cyperus*, Linn.  
*cyperiformis*, Steud. Syn. Pl. Cyp. 315 = *C. nodicaulis*.  
*flavescens*, Steud. in Flora, xxxiii. (18.0) 229. = *C. nodicaulis*.

ATOSSA, Alef. in Bonplandia, ix. (1861) 100 = *Vicia*, Linn. (Legum.).  
*Chusii*, Alef. l. c. 101 = *V. oroboides*.  
*sepium*, Alef. l. c. = *V. sepium*.

ATRACTYLIA, Reichb. Nom. 'n. 3416' (1841) = seq.

ATRACTYLIS, Linn. Gen. ed. I. 246 (1787). *COMPOSITAE*, Benth. & Hook. f. ii. 465.

ACARNA, All. Fl. Pedem. i. 158 (1785).  
ANACTIS, Cass. in Dict. Sc. Nat. xvii. 610 (1827).  
ATRACTYLODES, DC. Prod. vii. 48 (1838).

CHAMAELEON, Cass. in Dict. Sc. Nat. xvii. 509 (1827).  
CIRELLIUM, Gaertn. Fruct. ii. 454. t. 163 (1791).

CROCODYLUS, 'Adans.' ex Steud. Nom. ed. II. i. 167, in syn. (1840).  
SPADACTIS, Cass. in Dict. Sc. Nat. xvii. 510 (1827).

SCAULIS, Pers. Syn. ii. 382, in syn. = *gummifera*.  
*amplexicaulis*, Poir. Encyc. vi. 30 (= *Stobaeae* sp.). — Afr. austr.

*angustifolia*, Houtt. Plantenk. x. 518 = *Berkheya lanceolata*.  
*arvensis*, Poir. Encyc. Suppl. iv. 637 (= *Onobroma arvensis*). — Armen.; Persia.

*capitata*, Desf. Fl. Atlant. ii. 254. t. 225. — Afr. bor. occ.  
*capitata*, Viv. Fl. Lib. Spec. 52 = *cancellata*.

*cancellata*, Linn. Sp. Pl. 830. — Reg. Mediterr.; Oriens.  
*canescens*, Salzm. ex Ball. in Journ. Linn. Soc. xvi. (1878) 519 = *cancellata*.

*chinensis*, DC. Prod. vi. 549 = *ovata*.  
*clivata*, Linn. Syst. ed. X. 1202. — 'Aethiopia.'

*citrina*, Cass. & Kralik, in Bull. Soc. Bot. Fr. iv. (1857) 471 = *flava*.  
*comosa*, Sieber, ex Cass. in Dict. Sc. Nat. i. 58. — Syria.

*comosa*, Boiss. Fl. Orient. iii. 454. — Afghanistan.  
*diffusa*, Cass. in Bull. Soc. Bot. Fr. iv. (1857) 396, nom. — Algeria.

*echinata*, Pomel. Nouv. Mat. Fl. Atl. 274. — Algeria.  
*flava*, Cass. & Dur. — Cf. Bull. Soc. Bot. Fr. iv. (1857) 471 = *citrina*.

*flava*, Desf. Fl. Atlant. ii. 254. t. 262. — Afr. bor.; Arab.; Beluchist.  
*fruticosa*, Linn. Sp. Pl. 829 = *Berkheya fruticosa*.

*fulva-agrestis*, Gaertn. Fruct. ii. 381. t. 161 = *Carthamus lanatus*.  
*gummifera*, Linn. Sp. Pl. 829. — Reg. Mediterr.

*gummifera*, Salzm. ex Ball. in Journ. Linn. Soc. xvi. (1878) 519 = *Carthamus lanatus*.  
*humilis*, Linn. Sp. Pl. 829. — Europ. austr. occ.; Marocco.

*lanata*, Scop. Fl. Carn. ed. II. ii. 134 = *Carthamus lanatus*.  
*lanata*, Thunb. Fl. Jap. 306 = *ovata*.

*leucocephala*, Moench, Meth. 553 = *Carthamus lanatus*.  
*leucophaea*, Gaertn. Fruct. ii. 321 = *Carthamus leucocaulis*.

*macrocephala*, Desf. Fl. Atlant. ii. 253. — Afr. bor. occ.  
*macrophylla*, Desf. l. c. 255. — Algeria.

*mexicana*, Linn. f. Suppl. 350 = *Lycoseris mexicana*.  
*microcephala*, Cass. & Dur. in Ann. Sc. Nat. Sér. IV. i. (1854) 240 = *serratuloides*.

*oppositifolia*, Linn. Mant. ii. 477 = *Berkheya grandiflora*.  
*ovata*, Thunb. Fl. Jap. 306. — Japon.

*perica*, Boiss. Diagn. Ser. I. vi. 110 = *Thevenotia perica*.  
*perica*, Boiss. Diagn. Ser. I. vi. 110 = *Thevenotia perica*.

*perica*, Boiss. Diagn. Ser. I. vi. 110 = *Thevenotia perica*.  
*perica*, Boiss. Diagn. Ser. I. vi. 110 = *Thevenotia perica*.

*perica*, Boiss. Diagn. Ser. I. vi. 110 = *Thevenotia perica*.  
*perica*, Boiss. Diagn. Ser. I. vi. 110 = *Thevenotia perica*.

*perica*, Boiss. Diagn. Ser. I. vi. 110 = *Thevenotia perica*.  
*perica*, Boiss. Diagn. Ser. I. vi. 110 = *Thevenotia perica*.

*perica*, Boiss. Diagn. Ser. I. vi. 110 = *Thevenotia perica*.  
*perica*, Boiss. Diagn. Ser. I. vi. 110 = *Thevenotia perica*.

*perica*, Boiss. Diagn. Ser. I. vi. 110 = *Thevenotia perica*.  
*perica*, Boiss. Diagn. Ser. I. vi. 110 = *Thevenotia perica*.

*perica*, Boiss. Diagn. Ser. I. vi. 110 = *Thevenotia perica*.  
*perica*, Boiss. Diagn. Ser. I. vi. 110 = *Thevenotia perica*.

*perica*, Boiss. Diagn. Ser. I. vi. 110 = *Thevenotia perica*.  
*perica*, Boiss. Diagn. Ser. I. vi. 110 = *Thevenotia perica*.

ATRACTYLIS:—  
*polyccephala*, Cass. in Bull. Soc. Bot. Fr. iv. (1857) 481, nomen. — Algeria.

*preauxiana*, Sch. Bip. in Webb & Berth. Phyt. Canar. ii. 350. — Ins. Canar.  
*prolifera*, Boiss. Diagn. Ser. I. x. 96. — Palaestina.

*purpurata*, Linn. ex Sm. Ic. fasc. iii. 65 = seq.  
*purpurea*, Linn. f. Suppl. 349 = *Onoseris purpurea*.

*radiciflora*, DC. Prod. vi. 551. — Gall. austr.  
*rigida*, Poir. Encyc. Suppl. iv. 637 = *Carthamus rigidus*.

*scabra*, Boiss. Diagn. Ser. I. vi. 109. — Persia.  
*serrata*, Pomel. Nouv. Mat. Fl. Atl. 20. — Afr. bor.

*serratuloides*, Sieber, ex Cass. in Dict. Sc. Nat. i. 58. — Algeria; Palaest.  
*speciosa*, DC. in Deless. Ic. Sel. iv. t. 71 = *comosa*.

*tripinervia*, Vahl, ex Steud. Nom. ed. II. i. 168; ii. 83 = *Lycoseris tripinervia*.

ATRACTYLODES, DC. Prod. vii. 48 (1838) = *Atractylis*, Linn. (Compos.).  
*lancea*, DC. l. c. = *Atractylis ovata*.

*lyrata*, Sieb. & Zucc. in Abh. Akad. Muench. iv. iii. (1846) 193 = *Atractylis ovata*.  
*ovata*, DC. Prod. vii. 48 = *Atractylis ovata*.

ATRAGENA, Linn. Syst. ed. I. (1735) = seq.

ATRAGENE, Linn. Diss. Dass. 21 (1747); Amoen. Acad. i. 132 = *Clematis*, Linn. (Ranunc.).  
*alpina*, Linn. Sp. Pl. 542; Rev. Hort. (1855) 323. t. 17. f. 1 = *C. alpina*.

*alpina*, Pall. Fl. Ross. ii. 69 = *C. verticillaris*.  
*americana*, Sims. Bot. Mag. t. 887 = *C. verticillaris*.

*austriaca*, Scop. Fl. Carn. ed. II. i. 387 = *C. alpina*.  
*austriaca*, Wender. in Linnaea, xi. (1837) 648, in obs. = *C. Wenderothii*.

*balearica*, Pers. Syn. ii. 98 = *C. cirrhosa*.  
*capensis*, Burm. f. Fl. Cap. Prod. 16, pro parte = *Anemone tenuifolia*.

*capensis*, Linn. Sp. Pl. 543 = *Anemone capensis*.  
*ceylanica*, Steud. Nom. ed. II. i. 168, vide *zeylanica*.

*cirrhosa*, Pers. Syn. ii. 98 = *C. cirrhosa*.  
*Clematides*, Crantz, Stirp. Austr. ed. I. fasc. ii. 111; ed. II. 127 = *C. alpina*.

*columbiana*, Nutt. in Journ. Acad. Phil. vii. (1834) 7 = *C. verticillaris*.  
*cordata*, Wender. ex Steud. Nom. ed. II. i. 168 = *C. Wenderothii*.

*florida*, Pers. Syn. ii. 98 = *C. florida*.  
*indica*, Desf. Tabl. ed. I. 123 = *C. florida*.

*indica*, Heyne, ex Steud. Nom. ed. II. i. 168, 379 = *C. Gouriana*.  
*japonica*, Thunb. Fl. Jap. 238 = *C. polypetala*.

*japonica*, Wight, ex Steud. Nom. ed. II. i. 168 = *C. Gouriana*.  
*lobata*, Llanos, Fragn. 73 = *Naravella zeylanica*.

*macropetala*, Ledeb. Fl. Alt. ii. 376 = *C. macropetala*.  
*occidentalis*, Hornem. Hort. Hafn. ii. 520 = *C. occidentalis*.

*ochotensis*, Pall. Fl. Ross. i. ii. 69 = *C. ochotensis*.  
*patens*, Decne. in Belg. Hort. (1853) 16 = *C. patens*.

*platysepalis*, Trautv. & C. A. Mey. in Middend. Reise, (Fl. Ochot. 5). — As. bor. occ.  
*polygama*, Jacq. Am. Select. 171 = *C. dominica*.

*polypetala*, Thunb. Fl. Jap. 239 = *Anemone japonica*.  
*sibirica*, Linn. Sp. ed. I. 343 = *alpina*.

*speciosa*, Weism. in Bull. Soc. Nat. Mosc. (1850) i. 538. — Rossia.  
*tenuifolia*, Linn. f. Suppl. 270 = *Anemone tenuifolia*.

*tenuis*, Thunb. Fl. Jap. 239 = *Anemone tenuifolia*.  
*triterinata*, DC. Syst. i. 150 = *C. triterinata*.

*Wenderothii*, Schlecht. in Linnaea, xi. (1837) 650 = *C. Wenderothii*.  
*zeylanica*, Blanco, Fl. Filip. ed. I. 461 = *Naravella laurifolia*.

*zeylanica*, Linn. Sp. Pl. 542 = *Naravella zeylanica*.

ATRAPHAXIS, Linn. Syst. ed. I (1735). *POLYGONACEAE*, Benth. & Hook. f. iii. 96.  
*PEDALIUM*, Adans. Fam. ii. 277 (1763).

*PERSICARIA*, Neck. Elem. ii. 210 (1790).  
*TRAGOPYRUM*, Bieb. Fl. Taur. Cauc. iii. 284 (1819).

*afghanica*, Meissn. in DC. Prod. xiv. 76. — Afghanist.  
*angustifolia*, Jaub. & Spach, Illustr. Pl. Or. ii. 15, 21. t. 115. — Armenia.

*aphylla*, Pall. Reise, i. 386. — Rossia.

ATRAPHAXIS:—  
*Aucherii*, Jaub. & Spach, Illustr. Pl. Or. ii. 15, 20. t. 114. — Persia.

*Billardieri*, Jaub. & Spach, l. c. 14, 17. t. 111. — Graecia; As. Min.; Syria.  
*buxifolia*, Jaub. & Spach, l. c. 14. — Reg. Cauc.

*Calvertii*, Boiss. Diagn. Ser. II. iv. 76 = *spinosa*.  
*candida*, Boiss. & Haussk. ex Boiss. Fl. Orient. iv. 1021. — Persia.

*canescens*, Bunge, Ind. Sem. Hort. Dorpat. (1839) 3. — As. bor.  
*compacta*, Ledeb. Fl. Alt. ii. 55. — Turkestan.

*crassifolia*, Agardh, in Schult. f. Syst. vii. 138 = *spinosa*.  
*cuneifolia*, Poir. Encyc. Suppl. i. 535. — Am. bor.

*davurica*, Jaub. & Spach, Illustr. Pl. Or. ii. 15 = *Laxmanni*.  
*decipiens*, Jaub. & Spach, l. c. = *Laxmanni*.

*densiflora*, C. Koch, in Linnaea, xxii. (1849) 212 = *spinosa*.  
*dioica*, Bosc, ex Meissn. in DC. Prod. xiv. 80 = *Polygonella parvifolia*.

*Fischeri*, Jaub. & Spach, Illustr. Pl. Or. ii. 12 = *spinosa*.  
*frutescens*, C. Koch, Dendrol. ii. t. 360 = *Laxmanni*.

*graeca*, Meissn. in DC. Prod. xiv. 77 = *Billardieri*.  
*grandiflora*, Jaub. & Spach, Illustr. Pl. Or. ii. 15, 19. t. 113. — Armenia; Cappadoc.

*inermis*, Mill. Gard. Dict. ed. VIII. n. 2 = *undulata*.  
*Kavelini*, Jaub. & Spach, Illustr. Pl. Or. ii. 12 = *spinosa*.

*laetevirens*, Jaub. & Spach, l. c. 14. — Soongaria.  
*lancolata*, Bunge, in Mém. Sav. Etr. Pétersb. vii. (1851) 483 (Lehm. Rel. 307). — As. temp.

*lancolata*, Meissn. in DC. Prod. xiv. 78 = *Laxmanni*.  
*Laxmanni*, Agardh, in Schult. f. Syst. vii. 1382. — Siblr.

*micrantha*, Jaub. & Spach, Illustr. Pl. Or. ii. 15. — Sibiria.  
*pungens*, Jaub. & Spach, l. c. 14. — Soongaria.

*pyrifolia*, Bunge, in Mém. Sav. Etr. Pétersb. vii. (1851) 483 (Lehm. Rel. 307). — Turkestan.  
*replicata*, Lam. Encyc. i. 329 = *spinosa*.

*sinaica*, Fresen. in Mus. Senkenberg. i. 74; Jaub. & Spach, Illustr. Pl. Or. ii. 12 = *spinosa*.

*spinosa*, Eichw. Casp. Cauc. 7 = *compacta*.  
*spinosa*, Laxm. ex Agardh, in Schult. f. Syst. vii. 1382 = *crassifolia*, *Laxmanni*.

*spinosa*, Linn. Sp. Pl. 475. — Oriens.  
*suadaefolia*, Jaub. & Spach, Illustr. Pl. Or. ii. 15. — Persia.

*Tournefortii*, Jaub. & Spach, l. c. 14, 18. t. 112. — Armenia.  
*undulata*, Linn. Sp. Pl. 333 = *Polygonum atraphaxoides*.

*undulata*, Willd. Sp. Pl. ii. 249. — Afr. austr.  
*variabilis*, Jaub. & Spach, Illustr. Pl. Or. ii. 11, 13, 16. t. 110 = *Billardieri*.

ATRATEGIA, Bedd. ex Hook. f. Fl. Brit. Ind. i. 74 (1872) = *Gonothalamus*, Blume (Anonac.).  
*Thomsoni*, Bedd. ex Hook. f. l. c. 75 = *G. cardiopetalus*.

ATREMA, DC. Coll. Mém. v. 71. t. 18 (1829); et Prod. iv. 250 (1830) = *Bifora*, Hoffm. (Umbellif.).  
*americanum*, DC. Coll. Mém. v. 71. t. 18 = *B. americana*.

*testiculatum*, Miq. Fl. Ind. Bat. i. t. 744 = *B. testiculatum*.

ATRICHOSERIS, A. Gray, Syn. Fl. N. Am. i. ii. 410 (1884). *COMPOSITAE*.  
*platyphylla*, A. Gray, l. c. — Am. bor. occ.

ATRIPLEX, [Tourn.] Linn. Syst. ed. I (1735); Gen. 317 (1737). *CHENOPODIACEAE*, Benth. & Hook. f. iii. 53.

*ENDOLEPIS*, Torr. ex A. Gray, in Pacif. Rail. Rep. xii. 47. t. 3 (1860).  
*HALIMUS*, Wallr. Sched. Crit. 117 (1822).

*OBIONE*, Gaertn. Fruct. ii. 198. t. 126 (1791).  
*PHYLOTHECA*, Nutt. ex Moq. in DC. Prod. xiii. ii. 98 (1849).

*PTEROCARYA*, Nutt. ex Moq. l. c. 105 (1849).  
*PTEROCITON*, Torr. in Frem. Rep. 318 (1845).

*SCHIZOTHECA*, Lindl. Veg. Kingd. 513 (1847).  
*THELEOPHYTON*, Moq. in DC. Prod. xiii. ii. 115 (1849).

## ATRIPLEX:—

- abbreviata*, Opiz, in Flora, vii. (1824) t. Beil. 81 = laciniata.  
*acanthocarpa*, S. Wats. in Proc. Am. Acad. ix. (1874) 117.—Texas.  
*acuminata*, Bieb. Fl. Taur. Cauc. iii. 641 = hortensis.  
*acuminata*, Waldst. & Kit. Pl. Rar. Hung. ii. 107. t. 103 = nitens.  
*agrestis*, Schur, Enum. Pl. Transs. 575 = patula.  
*alaskensis*, S. Wats. in Proc. Am. Acad. ix. (1874) 108.—Am. bor. occ.  
*alba*, Crantz, Inst. i. 206 = Chenopodium album.  
*alba*, Salisb. Prod. 152 = Exomis atriplicioides.  
*alba*, Scop. Delic. Insub. ii. 16. t. 8 = rosea.  
*albicans*, [Soland. in] Ait. Hort. Kew. ed. I. iii. 430 = Exomis atriplicioides.  
*albicans*, Bess. Prim. Fl. Galic. i. 194 = rosea.  
*albicans*, Willd. Sp. Pl. iv. 962 = laciniata.  
*Aldamae*, Griseb. Cat. Pl. Cub. 282.—Cuba.  
*alexandrina*, Boiss. Fl. Orient. iv. 914.—Aegypt.  
*amarantoides*, Gmel. ex Moq. in DC. Prod. xiii. ii. 116 = Axyris amarantoides.  
*amblyostegia*, Turcz. in Bull. Soc. Nat. Mosc. xxv. (1852) ii. 416.—As. centr.  
*ambrosioides*, Crantz, Inst. i. 207 = Chenopodium ambrosioides.  
*angulata*, Benth. Fl. Austral. v. 174.—Austral.  
*angustifolia*, Sm. Fl. Brit. 1092 = patula.  
*anthelmintica*, Crantz, Inst. i. 207 = Chenopodium ambrosioides.  
*arabicum*, Ehrenb. ex Boiss. Fl. Orient. iv. 917 = farinosa.  
*arenaria*, Nutt. Gen. Am. i. 198.—Am. bor.  
*arenaria*, Tineo, Cat. Hort. Panorm. 276; Woods, in Bab. Man. ed. III. 271 = laciniata.  
*argentea*, Nutt. Gen. Am. i. 198; ex S. Wats. Rev. Chenop. 117.—Am. bor. occ.  
*argentea*, Pall. ex Steud. Nom. ed. II. i. 163 = nitens.  
*argentea*, Schrad. ex Moq. in DC. Prod. xiii. ii. 92 = rosea.  
*aristata*, Crantz, Inst. i. 208 = Chenopodium aristatum.  
*Asoi*, Dufour, in Bull. Soc. Bot. Fr. vii. (1860) 432.—Hispan.  
*astracanic*, Balb. Hort. Turic. (1813) = laciniata.  
*astracanic*, Lag. Gen. et Sp. Nov. (1816) 3.—As. temp.  
*astrachanica*, Ledeb. Fl. Ross. iii. 719 = laciniata.  
*atacamensis*, Phil. Fl. Atac. 48.—Chili.  
*Aucherii*, Moq. Chenop. Enum. 51 = nitens.  
*australasica*, Moq. l. c. 59 = patula.  
*axillaris*, Tenore, Fl. Nap. Prod. i. 54 = rosea.  
*Babingtonii*, Woods, in Bab. Man. ed. III. 270 = patula.  
*Barclayana*, D. Dietr. Syn. Pl. v. 537.—Am. bor. occ.  
*Belangeri*, D. Dietr. t. c. 535.—Persia; Afghanistan.  
*benghalensis*, Lam. Encyc. i. 276 = hortensis.  
*Berlandieri*, Moq. Chenop. Enum. 65 = canescens.  
*Bessieriana*, Roem. & Schult. Syst. vi. 284 = rosea.  
*Billardieri*, Hook. f. Fl. N. Zel. i. 215.—Austral.; N. Zel.  
*Bocconi*, Guss. Fl. Sic. Syn. ii. 588 = laciniata.  
*Bonus-Henricus*, Crantz, Inst. i. 206 = Chenopodium Bonus-Henricus.  
*Botrys*, Crantz, l. c. 207 = Chenopodium Botrys.  
*bracteosa*, Trautv. in Act. Hort. Petrop. i. n. 1 (1870) 17 = dimorphostegia.  
*bracteosa*, S. Wats. in Proc. Am. Acad. ix. (1874) 115.—Calif.  
*Breweri*, S. Wats. l. c. 119.—Calif.  
*Bunburyana*, F. Muell. in Wing, South Sc. Record, ii. (1882) 274.—Austral.  
*californica*, Moq. in DC. Prod. xiii. ii. 98.—Calif.  
*calotheca*, Fries, Novit. Fl. Suec. Mant. iii. 164.—Suecia.  
*campanulata*, Benth. Fl. Austral. v. 177.—Austral.  
*campestris*, Koch & Ziz, Cat. Pl. Palat. 24 = tatarica.  
*cana*, C. A. Mey. in Ledeb. Fl. Alt. iv. 306; Moq. Chenop. Enum. 61.—Sibiria.  
*candicans*, Link, ex Steud. Nom. ed. II. i. 168.—Lusitan.  
*canescens*, James, Cat. 178.—Am. bor. occ.  
*canescens*, Nutt. Gen. Am. i. 197 = Nuttallii.  
*capensis*, Moq. Chenop. Enum. 63.—Afr. austr.

## ATRIPLEX:—

- Chanicowii*, Bunge, ex Boiss. Fl. Orient. iv. 918.—Persia.  
*chilensis*, Colla, in Mem. Acc. Torin. xxxix. (1836) 7. t. 49.—Chili.  
*chrySTALLINA*, Hook. f. in Hook. Lond. Journ. Bot. vi. (1847) 279 = Billardieri.  
*cinerea*, Poir. Encyc. Suppl. i. 471.—Austral.; N. Zel.  
*confertifolia*, S. Wats. in Proc. Am. Acad. ix. (1874) 119.—Am. bor. occ.  
*coriacea*, Forsk. Fl. Aegypt. Arab. 175.—Aegypt.  
*coriacea*, Raddi, ex Moq. in DC. Prod. xiii. ii. 108 = glauca.  
*coronata*, S. Wats. in Proc. Am. Acad. ix. (1874) 114.—Calif.  
*Coulteri*, D. Dietr. Syn. Pl. v. 537.—Calif.  
*crassifolia*, C. A. Mey. in Ledeb. Fl. Alt. iv. 309.—Turkestan; Ind. or.; Sibir.  
*crispa*, D. Dietr. Syn. Pl. v. 536.—Persia.  
*cristata*, Heyne, ex Moq. in DC. Prod. xiii. ii. 99; Koen. ex Moq. l. c. 103 = repens.  
*cristata*, Humb. & Bonpl. ex Willd. Sp. Pl. iv. 959.—N. Granat.  
*crystallina*, Moq. l. c. 105, 116 = Billardieri.  
*crystallina*, Ehrenb. ex Boiss. Fl. Orient. iv. 915.—Aegypt.  
*decumbens*, Roem. & Schult. Syst. vi. 289 = prostrata.  
*decumbens*, S. Wats. in Proc. Am. Acad. xii. (1877) 275.—Calif.  
*deltoides*, Bab. Man. ed. I. 253 = hastata.  
*denticulata*, Moq. in DC. Prod. xiii. ii. 97 = semi-baccata.  
*deserticola*, Phil. Fl. Atac. 47.—Chili.  
*diffusa*, Tenore, Prod. Fl. Nap. i. 57 = laciniata.  
*dimorphostegia*, Kar. & Kir. in Bull. Soc. Nat. Mosc. xv. (1842) 438.—Soongar.  
*dioica*, Rafin. in Am. Monthly Mag. (1818) 176 = Purshiana.  
*Drummondii*, Moq. in DC. Prod. xiii. ii. 102.—Austral.  
*elachophylla*, F. Muell. Fragm. vii. 8.—Austral.  
*elaagnoides*, Moq. Chenop. Enum. 65 = cinerea.  
*elegans*, D. Dietr. Syn. Pl. v. 537.—Mexic.  
*elongata*, Guss. Fl. Sic. Syn. ii. 592 = hastata.  
*Endolepis*, S. Wats. in Proc. Am. Acad. ix. (1874) 110.—Am. bor.  
*erecta*, Huds. Fl. Angl. ed. I. 376 = patula.  
*exillifolia*, F. Muell. Fragm. vii. 9.—Austral.  
*expansa*, S. Wats. in Proc. Am. Acad. ix. (1874) 116.—Am. bor. occ.  
*farinosa*, Dum. Fl. Belg. 20 = laciniata.  
*farinosa*, Moq. Chenop. Enum. 55 = Verreauxii.  
*farinosa*, Forsk. Fl. Aegypt. Arab. 123.—Aegypt.; Arab.  
*fasciculata*, S. Wats. in Proc. Am. Acad. xvii. (1881-82) 377.—Am. bor.  
*fissivalvis*, F. Muell. Fragm. ix. 123.—Austral.  
*Flabellum*, Bunge, ex Boiss. Fl. Orient. iv. 912.—Persia; Turkestan.  
*flavescens*, Dum. Fl. Belg. 20 (Quid ?)—Belgium.  
*flexuosa*, Moq. Chenop. Enum. 57.—Afr. austr.  
*foliolosa*, Link, in Schrad. Journ. (1800) i. 54 = rosen.  
*foliolosa*, Phil. in Bot. Zeit. xxviii. (1870) 500; Anal. Univ. Chil. (1875) 192.—Chili.  
*foliosa*, Guss. ex Nym. Consp. 628 = rosea.  
*fruticosa*, Nutt. ex Moq. in DC. Prod. xiii. ii. 112 = canescens.  
*Gardneri*, D. Dietr. Syn. Pl. v. 537 = Gordoni.  
*gigantea*, Poir. ex Moq. in DC. Prod. xiii. ii. 94 = hastata.  
*glauca*, Brot. Fl. Lusit. i. 472 = candicans.  
*glauca*, Crantz, Inst. i. 207 = Chenopodium glaucum.  
*glauca*, Pall. ex Roem. & Schult. Syst. v. 277 = verrucifera.  
*glauca*, Pall. Reise, i. 494 = cana.  
*glauca*, Salzm. ex Ball, in Journ. Linn. Soc. xvi. (1878) 645.—laciniata.  
*glauca*, Linn. Cent. i. 33.—Europ.  
*glomulifera*, Nees, in Lehm. Pl. Preiss. i. 634.—Austral.  
*Gmelini*, C. A. Mey. in Bong. Veg. Sitch. 42.—As. bor. or.  
*Gordoni*, Hook. Kew Journ. v. (1853) 261.—Am. bor.  
*gracilis*, Nutt. ex Moq. in DC. Prod. xiii. ii. 95 = hastata.  
*graeca*, Sibth. & Sm. Fl. Graec. x. t. 963 = tatarica.  
*graeca*, Willd. Sp. Pl. iv. 958 = hastata.

## ATRIPLEX:—

- Graeci*, Tineo, Cat. Hort. Panorm. 277 = rosea.  
*Greggii*, S. Wats. in Proc. Am. Acad. ix. (1874) 111.—Mexic.  
*Griffithii*, Moq. in DC. Prod. xiii. ii. 102.—Persia.  
*halimoides*, Lindl. in Mitch. Thres. Exp. i. 284.—Austral.  
*halimoides*, Rafin. in Am. Monthly Mag. (1818) 176 = hastata.  
*halimoides*, Tineo, Cat. Hort. Panorm. 277.—Hab. i.  
*Halimus*, R. Br. Prod. 406 = cinerea.  
*Halimus*, Linn. Sp. Pl. 1052.—Afr. bor. et austr.  
*Halimus*, Nees, in Lehm. Pl. Preiss. i. 633 = cinerea isatidea.  
*Halimus*, Pall. Keise, ii. 477 = cana.  
*Halimus*, Ritter, ex Moq. in DC. Prod. xiii. ii. 110 (= *Obione crispa*).—Ins. S. Doming.  
*hastaeifolia*, Salisb. Prod. 153 = hastata.  
*hastata*, Geners. ex Steud. Nom. ed. II. i. 169 = laciniata.  
*hastata*, Koch, Syn. Fl. Germ. ed. II. 702 = calotheca.  
*hastata*, Linn. Sp. Pl. 1053.—Europ.; As. bor.  
*hastatifolia*, Reichb. ex Steud. Nom. ed. II. i. 169 = patula.  
*Hermannii*, Villem. Phytogr. iii. 1222 = nitens.  
*heterantha*, Wight, Ic. v. t. 1787 = hortensis.  
*heterophylla*, Nutt. ex Moq. in DC. Prod. xiii. ii. 111 = canescens.  
*heterosperma*, Bunge, in Mem. Sav. Etr. Piterob. (1851) 448 (Lehm. Rel. 272).—As. centr.  
*hispanica*, S. G. Gmel. It. iv. 40.—Ross. austr.  
*holocarpa*, F. Muell. Rep. Babb. Exp. 19.—Austral.  
*hortensis*, Linn. Sp. Pl. 1053.—Cosmopol. (cult.).  
*humilis*, F. Muell. Fragm. iv. 48.—Austral.  
*hybrida*, Crantz, Inst. i. 207 = Chenopodium hybridum.  
*hymenelytra*, S. Wats. in Proc. Am. Acad. ix. (1874) 119.—Am. bor. occ.  
*hymenotheca*, Moq. in DC. Prod. xiii. ii. 101.—Austral.  
*hypoleuca*, Nees, in Lehm. Pl. Preiss. i. 633 = cinerea.  
*imbricata*, D. Dietr. Syn. Pl. v. 536.—Bolivia.  
*incana*, F. G. Dietr. Vollst. Gaertn. Lexik. Nachtr. i. 418.—Hispan.  
*incisa*, Bieb. Fl. Taur. Cauc. iii. 641 = tatarica.  
*incisa*, Hohen. ex Ledeb. Fl. Ross. iii. 720 = laciniata.  
*incrassata*, F. Muell. Rep. Babb. Exp. 20.—Austral.  
*inflata*, F. Muell. in Trans. Phil. Inst. Vict. ii. (1850) 75 = halimoides.  
*integrifolia*, Krock. ex Steud. Nom. ed. II. i. 169 = triangularis.  
*isatidea*, Moq. Chenop. Enum. 63.—Austral.  
*julacea*, S. Wats. in Proc. Am. Acad. xx. (1885) 870.—Calif.  
*Kataf*, Ehrenb. ex Boiss. Fl. Orient. iv. 916.—Austral.  
*Halimus*.  
*Koenigii*, Wall. Cat. n. 6951 = repens.  
*Kunthiana*, D. Dietr. Syn. Pl. v. 536.—Am. austr.  
*lacera*, Desf. Cat. Hort. Par. ed. III. 389 = calotheca.  
*laciniata*, Aitch. Cat. Pl. Panjab 125 = crassifolia.  
*laciniata*, Bieb. Fl. Taur. Cauc. iii. 641 = rosea.  
*laciniata*, Linn. Sp. Pl. 1053.—Europ.; Am. bor.  
*laciniata*, Pursh, Fl. Am. Sept. i. 199 = Purshiana.  
*laciniata*, Schkuhr, Handb. t. 349 = hastata.  
*laevis*, C. A. Mey. in Ledeb. Fl. Alt. iv. 60.—Sibir.  
*Lampa*, Gill. ex Moq. in DC. Prod. xiii. ii. 111.—Chili.  
*lasiantha*, Boiss. Diagn. Ser. I. xii. 95 = tatarica.  
*limbata*, Wahlenb. Fl. Suec. ii. 660 = hastata.  
*Lehmanniana*, Bunge, in Mem. Sav. Etr. Piterob. vii. (1851) 451 = turcomanica.  
*lenticularis*, C. A. Mey. ex Turcs. in Bull. Soc. Nat. Mosc. (1838) 99, nomen.—As. temp.  
*lenticularis*, Tausch, in Flora, xxiii. (1840) t. 18.—Tanschii.  
*lentiformis*, S. Wats. in Proc. Am. Acad. ix. (1874) 118.—Am. bor. occ.  
*leptocarpa*, F. Muell. in Trans. Phil. Inst. Vict. ii. (1855) 74.—Austral.  
*leptoclauda*, Boiss. Diagn. Ser. II. iv. 74 = turcomanica.  
*leucoclauda*, Boiss. Diagn. Ser. I. xii. 95.—Aegyptus.  
*leucoclauda*, Arab.  
*leucophylla*, D. Dietr. Syn. Pl. v. 536.—Calif.  
*limbata*, Benth. Fl. Austral. v. 178.—Austral.  
*limosa*, Schur, Enum. Pl. Transs. 576.—Europ.  
*Lindleyi*, Moq. in DC. Prod. xiii. ii. 100 = halimoides.

**ATRIplex:**

*linifolia*, Humb. & Bonpl. ex Willd. Sp. Pl. iv. 958.—  
 Mexic.  
*littoralis*, Linn. Sp. Pl. 1054.—Reg. bor. temp.  
*longipes*, Drejer & Fries, Summa Veg. Scand. 201 =  
 hastata.  
*lucida*, Desf. ex Mert. & Koch, in Roehl. Fl. Deutschl.  
 ii. 311 = nitens.  
*lucida*, Moench, Meth. Suppl. 121 = sibirica.  
*lunulata*, Del. ex Moq. in DC. Prod. xiii. ii. 99 =  
 mollis.  
*macrodon*, Guss. Fl. Sic. Syn. ii. 592 = patula.  
*macrotheca*, Hort. ex Moq. in DC. Prod. xiii. ii. 94 =  
 calotheca.  
*marina*, Linn. Mant. ii. 300 = littoralis.  
*maritima*, Crantz, Inst. i. 208 = Suaeda maritima.  
*maritima*, Pall. Reise, ii. 289 = littoralis.  
*mauritanica*, Boiss. & Reut. Pugill. Pl. Nov. 106.—  
 Hispan.  
*micrantha*, Kar. & Kir. in Bull. Soc. Nat. Mosc. (1841)  
 738 = nitens.  
*micrantha*, C. A. Mey. in Ledeb. Fl. Alt. iv. 308 =  
 hastata.  
*micrantha*, Moq. Chenop. Enum. 62.—Sibir.  
*microcarpa*, D. Dietr. Syn. Pl. v. 536.—Calif.  
*microcarpa*, Benth. Fl. Austral. v. 176.—Austral.  
*microcarpa*, Waldst. & Kit. Pl. Rar. Hung. iii. 278.  
 t. 250 = hastata.  
*microphylla*, D. Dietr. Syn. Pl. v. 536 = parvifolia,  
 H. B. & K.  
*microphylla*, Willd. Sp. Pl. iv. 958 = Chenopodium  
 microphyllum.  
*microphylla*, Phil. Fl. Atac. 48.—Chili.  
*microphylla*, Schur, Enum. Pl. Transs. 578 = laci-  
 niata.  
*microperma*, Bab. Man. ed. I. 253 = hastata.  
*microperma*, Waldst. & Kit. Pl. Rar. Hung. iii. 278.  
 t. 250 = hastata.  
*microtheca*, Fries, Corp. Fl. Suec. 133 = hastata.  
*microtheca*, Moq. in DC. Prod. xiii. ii. 91 = hortensis.  
*mollis*, Desf. Fl. Atlant. i. 391.—Algeria.  
*mollis*, Uspenski, Jekaterinenburg. 106 = verrucifera.  
*Moneta*, Dunge, ex Boiss. Fl. Orient. iv. 912.—Persia;  
 Afghanist.  
*monilifera*, S. Wats. in Proc. Am. Acad. ix. (1874) 111.  
 —Am. bor.  
*mosaica*, Moench, Meth. 353 = rosea.  
*montevideensis*, Spreng. Syst. iii. 918.—Reg. Argent.  
*Moquiniana*, Webb, ex Moq. in DC. Prod. xiii. ii. 97.  
 —Austral.  
*musonata*, Rafin. in Am. Monthly Mag. (1818) 176 =  
 arenaria.  
*musonata*, Phil. Fl. Atac. 47.—Chili.  
*Muelleri*, Benth. Fl. Austral. v. 175.—Austral.  
*multifida*, Crantz, Inst. i. 207 = Roubieva multifida.  
*multifida*, Desf. Tabl. ed. II. 51 = calotheca.  
*muralis*, Crantz, Inst. i. 206 = Chenopodium murale.  
*muricata*, Humb. & Bonpl. ex Willd. Sp. Pl. iv. 959.—  
 Am. austr.  
*neorensis*, Schur, Enum. Pl. Transs. 575 = patula.  
*nitens*, Schkuhr, Handb. iii. (1803) 541.—Europ.;  
 Oriens.  
*indicale*, Boguslaw, in Erman, Archiv. vi. 65.—  
 Rossia.  
*nummularia*, Lindl. in Mitch. Journ. Trop. Austr.  
 (1848) 64.—Austral.  
*Nuttallii*, S. Wats. in Proc. Am. Acad. ix. (1874) 116.  
 —Am. bor. occ.  
*obovata*, Meyen, Reise, ii. 127.—Ins. Sandvic.  
*oblongifolia*, Host, Fl. Austr. i. 320 = hastata.  
*oblongifolia*, Waldst. & Kit. Pl. Rar. Hung. iii. 278.  
 t. 211 = patula.  
*obovata*, Moq. Chenop. Enum. 61.—Mexic.  
*obovata*, Willd. Sp. Pl. iv. 964.—Sibiria.  
*obtusata*, Lange, in Kjoeb. Vidensk. Meddel. (1861)  
 42.—Hispan.  
*occidentalis*, D. Dietr. Syn. Pl. v. 537 = canescens.  
*ocymifolia*, Viv. Eg. 23 = coriacea.  
*obovata*, Pers. Syn. i. 293 = Exomis albicans.  
*Olivieri*, Moq. Chenop. Enum. 52 = tatarica.  
*oppositifolia*, DC. Rapp. i. 12 = hastata.  
*oppositifolia*, Vill. Prosp. 21.—Gallia.  
*oppositifolia*, S. Wats. in Proc. Am. Acad. ix. (1874)  
 118.—Mexic.  
*orbicularis*, S. Wats. l. c. xvii. (1881-82) 377.—Am.  
 bor.  
*palestina*, Boiss. Diagn. Ser. I. xii. 96.—Syria;  
 Assyria.

**ATRIplex:**

Palmeri, S. Wats. in Proc. Am. Acad. xi. (1876) 146.  
 —Calif.  
*paludosa*, R. Br. Prod. 406.—Austral.  
*paludosa*, Nees, in Lehm. Pl. Preiss. i. 633 = Drum-  
 mondii.  
*pamparum*, Griseb. in Goett. Abh. xix. (1874) 69.—  
 Reg. Argent.  
*Parishii*, S. Wats. in Proc. Am. Acad. xvii. (1881-82)  
 377.—Am. bor.  
*Parryi*, S. Wats. l. c. 378.—Am. bor.  
*parviflora*, Steud. Nom. ed. II. i. 169 = seq.  
*parvifolia*, H. B. & K. Nov. Gen. et Sp. ii. 192.—  
 Mexic.  
*parvifolia*, Lowe, in Trans. Camb. Phil. Soc. iv. (1831)  
 16.—Marocco; Ins. Canar.  
*patagonica*, D. Dietr. Syn. Pl. v. 536.—Patagonia.  
*patula*, Linn. Sp. Pl. 1053—Reg. temp. bor. et austr.  
*patula*, Sm. Fl. Brit. 1091; Engl. Fl. iv. 257 = hastata.  
*pedunculata*, Linn. Cent. Pl. i. 33.—Europ.; As. bor.;  
 Oriens.  
*persica*, Boiss. Diagn. Ser. I. xii. 96.—Persia.  
*peruviana*, Moq. in DC. Prod. xiii. ii. 102.—Peruv.  
*Pharaonis*, Hort. Avenion. ex Moq. l. c. 91 = micro-  
 theca.  
*philippica*, Weinm. in Syll. Ratisb. ii. (1828) 29.—  
 Ins. Philipp.  
*phyllostegia*, S. Wats. in Proc. Am. Acad. ix. (1874)  
 108.—Am. bor. occ.  
*Piqueres*, Lag. Pl. Barrill. 67 = laciniata.  
*platysepala*, Guss. Fl. Sic. Syn. ii. 590 = hastata.  
*plebeja*, Carmich. in Trans. Linn. Soc. xii. (1819) 508.  
 —Ins. Trist. d'Acunha.  
*polycarpa*, S. Wats. in Proc. Am. Acad. ix. (1874)  
 117.—Calif.  
*polygama*, Sessé, in Lag. Gen. et Sp. Nov. 12.—Mexic.  
*polymorpha*, Coss. Germ. et Wedd. Cat. Pl. Par. 108 =  
 hastata, patula.  
*polysperma*, Crantz, Inst. i. 207 = Chenopodium poly-  
 spermum.  
*polysperma*, Tenore, Prod. Fl. Nap. i. 57 = rosea.  
*portulacoides*, Linn. Sp. Pl. 1053.—Europ.; Syria;  
 Afr. bor.  
*portulacoides*, Pall. Ind. Taur. 59 = verrucifera.  
*Powellii*, S. Wats. in Proc. Am. Acad. ix. (1874) 114.  
 —Arizona.  
*procumbens*, Jundz. Fl. Lituan. 78 = patula.  
*procumbens*, Less. in Linnaea, ix. (1834) 203.—Sibir.  
 alt.  
*prostrata*, Bouch. Fl. Abbev. 76; Bab. Man. ed. I.  
 252 = hastata.  
*prostrata*, R. Br. Prod. i. 406.—Austral.  
*prostrata*, Moq. in DC. Prod. xiii. ii. 99 = cinerea.  
*prostrata*, Phil. in Anal. Univ. Chil. (1873) 535.—  
 Chili.  
*pruinosa*, Sieber, ex Moq. in DC. Prod. xiii. ii. 93 =  
 laciniata.  
*pruinosa*, Sieber, ex Boiss. Fl. Orient. iv. 910 =  
 tatarica.  
*Pseudo-nitens*, Schur, Enum. Pl. Transs. 574.—  
 Hungaria.  
*Pumilio*, R. Br. Prod. 406.—Austral.  
*pungens*, Trants. in Bull. Soc. Nat. Mosc. xli. (1867)  
 ii. 53.—Sibiria.  
*Purshiana*, Moq. Chenop. Enum. 55.—Am. bor.  
*pusilla*, S. Wats. in Proc. Am. Acad. ix. (1874) 110.—  
 Am. bor. occ.  
*ramosissima*, Nutt. ex Moq. in DC. Prod. xiii. ii. 111  
 = microcarpa.  
*recta*, Schur, Enum. Pl. Transs. 575 et Ind. = patula.  
*recurva*, Urv. in Mem. Soc. Linn. Par. i. (1822) 284 =  
 tatarica.  
*reniformis*, R. Br. Prod. 406 = paludosa.  
*reniformis*, F. Muell. Fragm. vii. 9 = stipitata.  
*repens*, Roth, Nov. Pl. Sp. 377.—Ind. or.  
*retusa*, C. Gay, Fl. Chil. v. 240.—Chili.  
*rhagodioides*, F. Muell. in Trans. Phil. Inst. Vict. ii.  
 (1858) 74.—Austral.  
*rosea*, Bab. Man. Brit. ed. I. 253 = crassifolia.  
*roses*, Linn. Sp. Pl. ed. II. 1493.—Europ.; As. Min.;  
 Afr. bor.  
*rosea*, F. Muell. Fragm. vii. 9 = Muelleri.  
*rotundifolia*, Dombey, ex Moq. Chenop. Enum. 70.—  
 Peruv.  
*rotundifolia*, Boiss. Fl. Orient. iv. 915 = crystallina.  
*ruberrima*, Hort. ex Moq. in DC. Prod. xiii. ii. 91 =  
 hortensis.

**ATRIplex:**

*rubra*, Crantz, Inst. i. 206 = hortensis.  
*ruderalis*, Wallr. Sched. Crit. 115 = hastata.  
*saccaria*, S. Wats. in Proc. Am. Acad. ix. (1874) 112.  
 —Utah.  
*Sackii*, Rostk. & Schum. Fl. Sedin. 401. t. 1 = hastata.  
*sagittata*, Borckh. in Reinsch. Mag. 477 = nitens.  
*salicifolia*, Lag. ex Moq. Chenop. Enum. 74 = poly-  
 gama.  
*salicina*, Pall. Reise, i. 495 = littoralis.  
*salina*, Sievers, in Pall. N. Nord. Beitr. vii. 327 =  
 littoralis.  
*salina*, Desf. in Journ. Bot. i. (1813) 48 = patula.  
*scoparia*, Crantz, Inst. i. 208 = Kochia scoparia.  
*semibaccata*, R. Br. Prod. 406.—Austral.  
*semibaccata*, Moq. in DC. Prod. xiii. ii. 97 = spon-  
 giosa.  
*semibracteata*, Steud. Nom. ed. II. i. 169, sphalm. =  
 semibaccata.  
*serotina*, Crantz, Inst. i. 206 = Chenopodium serotinum.  
*serpyllifolia*, Bunge, in Act. Hort. Petrop. v. (1877)  
 642.—Sibiria; Turkest.  
*serrata*, Huds. Fl. Angl. ed. I. 377 = littoralis.  
*sibirica*, Linn. Sp. Pl. ed. II. 1493.—Sibiria.  
*sicula*, Ucria, in Roem. Arch. i. 70.—Sicilia.  
*sinuata*, Hoffm. Deutschl. Fl. ed. II. ii. 277 = laciniata.  
*Smithii*, Syme, Eng. Bot. ed. III. viii. 32 = hastata.  
*spectabilis*, Ehrh. ex Moq. in DC. Prod. xiii. ii. 91 =  
 hortensis.  
*spicata*, Stokes, Bot. Mat. Med. ii. 24 = Anredera  
 scandens?  
*spicata*, S. Wats. in Proc. Am. Acad. ix. (1874) 108.  
 —Calif.  
*spinacifolia*, Stokes, Bot. Mat. Med. ii. 23 = hastata.  
*spinosa*, D. Dietr. Syn. Pl. v. 536.—Am. centr.  
*spongiosa*, F. Muell. in Trans. Phil. Inst. Vict.  
 ii. (1858) 74.—Austral.  
*stipitata*, Benth. Fl. Austral. v. 168.—Austral.  
*stipitata*, Westerl. in Linnaea, xi. (1876) 165 = calo-  
 theca.  
*Stockii*, Boiss. Diagn. Ser. II. iv. 73.—Sciende.  
*stylosa*, Viv. Pl. Eg. 23. f. 21.—Lybia.  
*subopposita*, Schur, in Verh. Siebenb. Ver. Naturw.  
 iv. (1853) 63.—Europ.  
*Suckleyana*, S. Wats. in Proc. Am. Acad. ix. (1874)  
 111.—Am. bor.  
*sulcata*, Michx. ex Roem. & Schult. Syst. vi. 290 =  
 littoralis.  
*tatarica*, Crantz, Inst. i. 205 = tatarica.  
*tatarica*, Auct. fid. Boiss. Fl. Orient. iv. 909 = patula.  
*tatarica*, Linn. Sp. Pl. 1053.—As. centr.  
*tatarica*, Schkuhr, Handb. t. 349 = oblongifolia.  
*Tauschii*, D. Dietr. Syn. Pl. v. 538.—Hab. ?  
*tetrandra*, Torr. ex Moq. in DC. Prod. xiii. ii. 93 =  
 Purshiana.  
*texana*, S. Wats. in Proc. Am. Acad. ix. (1874) 113.—  
 Texas.  
*thunbergiaefolia*, Boiss. Fl. Orient. iv. 911.—Babylonia.  
*Thunbergiana*, Roem. & Schult. Syst. vi. 281 = laci-  
 niata.  
*Tornabeni*, Tineo, in Guss. Fl. Sic. Syn. ii. 559 =  
 laciniata.  
*Torreyana*, Rafin. Atl. Journ. 146.—Am. bor.  
*Torreyi*, S. Wats. in Proc. Am. Acad. ix. (1874) 118.  
 —Am. bor. occ.  
*transilvanica*, Schur, Enum. Pl. Transs. 577 =  
 hastata.  
*triangularis*, Willd. Sp. Pl. iv. 963 = hastata.  
*truncata*, A. Gray, in Proc. Am. Acad. viii. (1873) 398.  
 —Am. bor. occ.  
*turcomanica*, Fisch. & Mey. ex Karel. in Bull. Soc.  
 Nat. Mosc. (1830) ii. 169.—Persia.  
*turcomanica*, Turcz. ex Ledeb. Fl. Ross. iii. 720 =  
 laciniata.  
*undulata*, D. Dietr. Syn. Pl. v. 536.—Patagon.  
*urbica*, Crantz, Inst. i. 206 = Chenopodium urbicum.  
*velutinella*, F. Muell. Rep. Babb. Exp. 20.—Austral.  
*veneta*, Moq. Chenop. Enum. 54 = microtheca.  
*veneta*, Willd. Sp. Pl. iv. 962 = tatarica.  
*Verreauxii*, Moq. in DC. Prod. xiii. ii. 98.—Afr. austr.  
*verrucifera*, Bieb. Fl. Taur. Cauc. ii. 441.—Reg.  
 Caucas.; Persia.  
*verticillata*, Lag. Gen. et Sp. Nov. 12 = rosea.  
*vesicaria*, Heward, ex Benth. Fl. Austral. v. 172.—  
 Austral.  
*virgata*, Roth, Nov. Sp. Pl. 377 = hortensis.  
*virgata*, Scop. Delic. Insab. ii. 14; Hoffm. Deutschl.  
 Fl. ed. II. ii. 277 = patula.

## ATRIPLEX:—

- viridis*, Crantz, Inst. i. 207 = *Chenopodium album*.  
*viridis*, Hort. ex Moq. in DC. Prod. xiii. ii. 90 = nitens.  
*Vulvaria*, Crantz, Inst. i. 207 = *Chenopodium Vulvaria*.  
 Wolfii, S. Wats. in Proc. Am. Acad. ix. (1874) 112. — Am. bor.  
 Wrightii, S. Wats. l. c. 113. — N. Mexic.  
 zosterifolia, S. Wats. l. c. 109. — Am. bor.

## ATROPA, Linn. Gen. ed. I. 49 (1737). SOLANACEAE, Benth. &amp; Hook. f. ii. 900.

- BELLADONNA, Adans. Fam. ii. 219 (1763).  
*acaulis*, Stokes, Bot. Mat. Med. i. 396 = *Mandragora officinarum*.  
*acuminata*, Royle, Illustr. Bot. Himal. 279 = A. Belladonna.  
*ambigua*, Salisb. Prod. 132 = *Scopola carniolica*.  
*arborescens*, Willd. ex Dun. in DC. Prod. xiii. t. 497 = *Acnistus arborescens*.  
*arborescens*, Linn. Cent. ii. 10 (Amoen. Acad. iv. 307) = *Acnistus arborescens*.  
*arborescens*, Roem. & Schult. Syst. iv. 655 = *Acnistus Plumieri*.  
*arenaria*, Willd. ex Roem. & Schult. Syst. iv. 686 = *Nectouxia formosa*.  
*aristata*, Poir. Encyc. Suppl. i. 609 = *Withania aristata*.  
*aspera*, Ruiz & Pav. Fl. Peruv. ii. 45 = *Hebecladus asperus*.  
*baetica*, Willk. in Linnaea, xxv. (1852) 50. — Hispan. Belladonna, Linn. Sp. Pl. 181. — Europ.; Oriens; Ind. or.  
*bicolor*, Ruiz & Pav. Fl. Peruv. ii. 45 = *Hebecladus bicolor*.  
*biflora*, Ruiz & Pav. l. c. = *Hebecladus biflorus*.  
*contorta*, Pers. Syn. i. 219 = *Saracha contorta*.  
*daturifolia*, Thore, Chlor. Land. 74 = *Nicantra physaloides*.  
*dentata*, Pers. Syn. i. 219 = *Saracha dentata*.  
*dependens*, Mathews, ex Hook. Ic. Pl. t. 107 = *Salpichroa dependens*.  
*erecta*, Hornem. Hort. Hafn. 957 = *Hebecladus biflorus*.  
*erecta*, Zuccagni, in Roem. Collect. 129 = *Saracha Zuccagniana*.  
*flexuosa*, Willd. ex Roem. & Schult. iv. 686; Dun. in DC. Prod. xiii. 465 = *Hebecladus viridiflorus*.  
*frutescens*, Linn. Sp. Pl. 182 = *Withania frutescens*.  
*glandulosa*, Hook. Bot. Misc. ii. (1831) 230 = *Salpichroa glandulosum*.  
*gymnosperma*, Schmid. Ic. 67. t. 18 = *Nolana prostrata*.  
 herbacea, Mill. Gard. Dict. ed. VIII. n. 3. — Campochia.  
*hirsuta*, Meyen, Reise, i. 466 = *Salpichroa hirsutum*.  
*hirtella*, Spreng. Syst. i. 699. — Bras.  
*humifusa*, Gouan, Hort. Monsp. 106 = *Nolana prostrata*.  
*humilis*, Salisb. Prod. 182 = *Mandragora officinarum*.  
*lethalis*, Salisb. l. c. = A. Belladonna.  
*lutescens*, Jacquem. ex C. B. Clarke, in Hook. f. Fl. Brit. Ind. iv. 241 = A. Belladonna.  
*Mandragora*, Linn. Syst. ed. X. 933 = *Mandragora officinarum*.  
*Mandragora*, Sibth. & Sm. Fl. Graec. iii. 26. t. 232 = *Mandragora autumnalis*.  
*organifolia*, Desf. Cat. Hort. Par. ed. III. 396 = *Physalis curasavica*, *organifolia*.  
*physalodes*, Linn. Sp. Pl. 181 = *Nicantra physaloides*.  
*physaloides*, Georgi, Besch. Russ. Reich. Nachtr. 261 = *Scopola physaloides*.  
*physaloides*, Linn. Syst. ed. XII. 171 = *physalodes*.  
*plicata*, Roth, Catalecta, ii. 24 = *Saracha procumbens*.  
*procumbens*, Cav. Ic. i. 53 = *Saracha procumbens*.  
*punctata*, Pers. Syn. i. 219 = *Saracha punctata*.  
*ramosissima*, Mathews, ex Dunal, in DC. Prod. xiii. t. 473 = *Salpichroa ramosissimum*.  
*reflexa*, Walp. Rep. iii. 103, in syn. = seq.  
*revoluta*, F. G. Dietr. Vollst. Gaertn. Lexik. Nachtr. i. 422 = *Hebecladus umbellatus*.  
*rhomboidea*, Gill. & Hook. in Hook. Bot. Misc. i. (1830) 185 = *Salpichroa rhomboideum*.  
*Rothii*, Poir. Encyc. Suppl. i. 610 = *Hebecladus umbellatus*.  
*sideroxyloides*, Willd. ex Roem. & Schult. Syst. iv. 466 = *Acnistus arborescens*.

## ATROPA:—

- solanacea*, All. ex Steud. Nom. ed. II. i. 170 = *Acnistus arborescens*.  
*solanacea*, Linn. Mant. ii. 205 = *Solanum aggregatum*.  
*spinosa*, Meyen, Reise, i. 466 = *Dunalia lycioides*.  
*umbellata*, Ruiz & Pav. Fl. Peruv. ii. 44 = *Hebecladus umbellatus*.  
*villosa*, Zuccagni, in Roem. Collect. 130 = *Hebecladus umbellatus*.  
*viridiflora*, H. B. & K. Nov. Gen. et Sp. iii. 11 = *Hebecladus viridiflorus*.

ATROPIS, Rupr. Fl. Samoj. [Beitr. Fl. Russ. Reich. ii.] 64 (1845) = *Glyceria*, R. Br. (Gramin.).

- angustata*, Griseb. in Ledeb. Fl. Ross. iv. 390 = *G. distans*.  
*californica*, Munro, ex A. Gray, in Proc. Acad. Sc. Philad. '1862' (1863) 336. — Am. bor. occ.  
*capillaris*, Schur, Enum. Pl. Transs. 779 = *G. distans*.  
*carinata*, Griseb. in Goett. Abh. xxiv. (1879) 291. — Reg. Argent.  
*convoluta*, Griseb. in Ledeb. Fl. Ross. iv. 389 = *G. distans*.  
*distans*, Rupr. Fl. Samoj. 64; Griseb. in Ledeb. Fl. Ross. iv. 388 = *G. distans*.  
*festucaeformis*, Schur, Enum. Pl. Transs. 780 = *G. maritima*.  
*intermedia*, Schur, l. c. 779 = *G. maritima*.  
*magellanica*, E. Desv. in C. Gay, Fl. Chil. vi. 394 = *G. magellanica*.  
*maritima*, Griseb. in Ledeb. Fl. Ross. iv. 389 = *G. maritima*.  
*pauciflora*, Thurb. in S. Wats. Bot. Calif. ii. 310 = *Poa pauciflora*.  
*procumbens*, Thurb. l. c. 309. — Am. bor.  
*Pseudo-maritima*, Schur, Enum. Pl. Transs. 780 = *G. maritima*.  
*pumila*, T. Kirk, in Gard. Chron. (1882) t. 261; Trans. N. Z. Inst. xiv. (1882) 379. — N. Zel.  
*scabrella*, Thurb. in S. Wats. Bot. Calif. ii. 310 = *Poa scabrella*.  
*tenuiflora*, Griseb. in Ledeb. Fl. Ross. iv. 389 = *G. distans*.  
*tenuifolia*, Thurb. in S. Wats. Bot. Calif. ii. 310 = *G. tenuifolia*.  
*transsilvanica*, Schur, Enum. Pl. Transs. 889, Index = *G. maritima*.

## ATRUTEGIA, Bedd. in Madr. Journ. Ser. III. i. (1864) 37. f. 1. ANONACEAE, Benth. &amp; Hook. f. Gen. i. 957.

- wynadensis, Bedd. l. c. — Ind. or.  
 ATTALEA, H. B. & K. Nov. Gen. et Sp. i. 309 (1815). PALMAE, Benth. & Hook. f. iii. 947.  
*acaulis*, Hort. ex H. Wendl. Cycl. Pand. Cycad. 4. — Hab. 1.  
*agrestis*, Barb.-Rodr. Enum. Palm. Nov. 42 = *microcarpa*.  
*amygdalina*, H. B. & K. Nov. Gen. et Sp. i. 310. t. 95. — Am. austr.  
*blepharopus*, Mart. in Palmet. Orb. 116. t. 5. f. 2. — Bolivia.  
*butyrosa*, Lodd. ex H. Wendl. in Kerch. Palm. 232 = *humilis*.  
*Cephalotus*, Poepp. ex Mart. in Palmet. Orb. 119 = *Scheelea Cephalotes*.  
*Cohune*, Mart. l. c. 121; et Hist. Nat. Palm. iii. 300. t. 167. — Honduras.  
*compta*, Mart. Hist. Nat. Palm. ii. 137. t. 41, 75, 97. — Bras.  
*coronata*, Lodd. ex H. Wendl. Cycl. Pand. Cycad. 5. — Hab. 1.  
*excelsa*, Mart. Hist. Nat. Palm. ii. 138. t. 96. f. 3. — Bras.  
*exigua*, Drude, in Mart. Fl. Bras. iii. ii. 439. — Bras.  
*funifera*, Mart. Hist. Nat. Palm. ii. 136. t. 95, 96. f. 4. — Bras.  
*gomphococca*, Mart. l. c. 301. — Am. austr.  
*grandis*, Hort. ex H. Wendl. in Kerch. Palm. 233. — Hab. 1.  
*Humboldtiana*, Spruce, Palm. Amas. 163. — Am. trop.  
*humilis*, Mart. in Spreng. Syst. ii. 624. — Bras.  
*limbata*, Seem. ex H. Wendl. in Kerch. Palm. 233. — Hab. 1.  
*macrocarpa*, Linden, Illustr. Hort. xxviii. (1881) 15. — Bras.

## ATTALEA:—

- Magdalenae*, Linden, Illustr. Hort. xxviii. (1881) 15. — N. Granat.  
*Manaca*, Linden, l. c. — N. Granat.  
*maracaibensis*, Mart. in Palmet. Orb. 124. — Peruv.  
*Maripa*, Mart. l. c. 123 = *Maximiliana Maripa*.  
*microcarpa*, Mart. l. c. 125. — Bras.  
*monosperma*, Barb.-Rodr. Enum. Palm. Nov. 41 = *spectabilis*.  
*nucifera*, Karst. in Linnaea, xxviii. (1856) 234 = *amygdalina*.  
*phalerata*, Mart. in Spreng. Syst. ii. 624. — Bras.  
*Pixuna*, Barb.-Rodr. Enum. Palm. Nov. 43 = *spectabilis*.  
*Princeps*, Mart. in Palmet. Orb. 113. t. 4. f. 2. — Scheelea Princeps.  
*purpurea*, Linden, Illustr. Hort. xxviii. (1881) 18. — N. Granat.  
*purusensis*, Linden, l. c. — Fl. Amazon.  
*racemosa*, Spruce, Palm. Amaz. 166 = *Orbignya racemosa*.  
*Rossii*, Lodd. ex Loud. Hort. Brit. 387. — Bras.  
*rostrata*, Oerz. in Kjoeb. Vidensk. Meddel. (1858) 30. — Costa Rica.  
*speciosa*, Mart. Hist. Nat. Palm. ii. 138. — Bras.  
*spectabilis*, Mart. l. c. 136. t. 96. f. 1, 2. — Bras.  
*spinosa*, Meyen, Reise, i. 469. — Peruv.  
*Tiase*, Linden, Illustr. Hort. xxviii. (1881) 18. — nomen. — Fl. Amazon.  
*transitiva*, Barb.-Rodr. Prot. App. 49. — Bras.  
*venatorum*, Mart. Hist. Nat. Palm. iii. 325 = *Maximiliana venatorum*.
- ATTRACTILIS, Hall. ex Scop. Introd. (1777) 124 = *Attractylis*, Linn. (Compos.).
- ATULANDRA, Rafin. Sylva Tellur. 31 (1838) = *Rhamnus*, Linn.  
*arragonensis*, Rafin. l. c. = *R. lycioides*.  
*valentina*, Rafin. l. c. = *R. pumila*.
- ATUNA, Rafin. Sylva Tellur. 153 (1838) = *Heritiera* Dryand. (Stercul.).  
*racemosa*, Rafin. l. c. = *H. littoralis*.
- ATYLOSIA, Wight & Arn. Prod. 257 (1834). LEGUMINOSAE, Benth. & Hook. f. i. 542.  
 CANTHAROSPERMUM, Wight & Arn. Prod. 258 (1834).  
*albicans*, Benth. in Mig. Pl. Jungh. 243. — Ind. or.  
*barbata*, Baker, in Hook. f. Fl. Brit. Ind. ii. 216. — Ind. or.; Malaya.  
*calycina*, Kurz, in Journ. As. Soc. Beng. xliii. (1874) ii. 186. — Ind. or.  
*candicans*, Kurz, l. c. = *Rhynchosia arvensis*.  
*Candollei*, Wight & Arn. Prod. i. 257. — Ind. or.  
*cinerea*, F. Muell. ex Benth. Fl. Austral. ii. 264. — Austral.  
*circinnalis*, Benth. in Mig. Pl. Jungh. 244 = *Dunbaria circinnalis*.  
*elongata*, Benth. l. c. 243. — Ind. or.  
*geminiflora*, Dals. in Journ. Linn. Soc. xiii. (1873) 185. — Ind. or.  
*glandulosa*, Dalz. l. c. = *mollis*.  
*goensis*, Dalz. l. c. 186 = *barbata*.  
*grandiflora*, Benth. ex Baker, in Hook. f. Fl. Brit. Ind. ii. 214. — Reg. Himal.  
*grandifolia*, F. Muell. ex Benth. Fl. Austral. ii. 264. — Austral.  
*kulnensis*, Dals. in Journ. Linn. Soc. xiii. (1873) 186. — Ind. or.  
*Lawii*, Dalz. l. c. — Ind. or.  
*Lawii*, Wight, Ic. l. t. 93 = *lineata*.  
*lineata*, Wight & Arn. Prod. i. 258. — Ind. or.  
*major*, Wight & Arn. l. c. 257 = *Candollei*.  
*marmorata*, Banks, ex Benth. Fl. Austral. ii. 263. — Austral.  
*mollis*, Benth. in Mig. Pl. Jungh. 243. — Ind. or. — Malaya.  
*nivea*, Benth. l. c. — Burma.  
*platycarpa*, Benth. l. c. — Reg. Himal.  
*pluriflora*, F. Muell. ex Benth. Fl. Austral. ii. 264. — Austral.  
*punctata*, Dalz. in Journ. Linn. Soc. xiii. (1873) 186. — *Dunbaria conspersa*.  
*reticulata*, Benth. Fl. Austral. ii. 263. — Austral.  
*rostrata*, Baker, in Hook. f. Fl. Brit. Ind. ii. 216. — Ind. or.  
*rugosa*, Wight & Arn. Prod. i. 257. — Ind. or.

**ATYLOSIA:**—

*sarabacoides*, Benth. in *Miq. Pl. Jungh.* 242.—Austral.  
*sericea*, Benth. ex Baker, in *Hook. f. Fl. Brit. Ind.* ii. 213.—Ind. or.  
*subrhombica*, Miq. *Ann. Mus. Bot. Lugd. Bat.* iii. 51 = *Dumbaria subrhombica*.  
*villosa*, Benth. ex Baker, in *Hook. f. Fl. Brit. Ind.* ii. 214.—Reg. Himal.

**ATYLUS**, Salisb. *Parad. Lond.* sub t. 67 (1807) = **Petrophila**, R. Br. (Proteac.).  
*anemonifolia*, Salisb. l. c. = *Isopogon anemonifolius*.  
*facifolia*, Salisb. l. c. = *P. pulchella*.

**AUBENTONIA**, Domb. ex Steud. *Nom. ed. I.* 93 (1821) = **Waltheria**, Linn. (Stercul.).  
*tomentosa*, Domb. ex Steud. l. c. = *W. ovata*.

**AUBERTIA**, Bory, *Voy. i.* 356. t. 18 (1804) = **Zanthoxylum**, Linn. f. (Rutac.).  
*Bajarnardia*, Buch.-Ham. in *Wall. Cat. sub n.* 7118 = *Z. Bajarnardia*.  
*horbonica*, Bory, *Voy. i.* 356. t. 18 (an *Enodiæ* sp. 1—*Cf.* Benth. & Hook. f. *Gen. i.* 296) = *Z. Aubertia*.  
*piperrita*, Buch.-Ham. ex *Wall. Cat. sub n.* 7117 = *Z. Hamiltonianum*.  
*Timber*, Buch.-Ham. ex *Wall. l. c.* n. 7116 = *Z. acanthopodium*.  
*tomentosa*, Bory, ex Steud. *Nom. ed. II.* i. 171 = *Z. Aubertia*.

**AUBERTIA**, Chapel. ex Baill. *Adansonis*, i. (1861) 162, 166 = **Croton**, Linn. (Euphorb.).  
*argentea*, Chapel. ex Baill. l. c. 162 = *C. Noronhae*.  
*glaucescens*, Chapel. ex Baill. l. c. 166 = *C. Chapelieri*.

**AUBION**, Rafin. *Syva Tellur.* 110 (1838) = **Cleome**, Linn. (Capparid.).  
*Chelidoni*, Rafin. l. c. = *C. Chelidoni*.

**AUBLETIA**, Gaertn. *Fruct. i.* 379. t. 78. f. 2 (1788) = **Bonneratia**, Linn. f. (Lythrar.).  
*caesularis*, Gaertn. l. c. = *S. acida*.

**AUBLETIA**, Lour. *Fl. Cochinch.* 283 (1790) = **Pallurus**, Tourm. (Rhamnac.).  
*ramosissima*, Lour. l. c. = *P. ramosissimus*.

**AUBLETIA**, Neck. *Elem. i.* 356 (1790) = **Ruellia**, Linn. (Acanth.).

**AUBLETIA**, Rich. in *Pers. Syn. ii.* 638 (1807) = **Monarda**, Linn. (Rutac.).  
*trifoliata*, Pers. l. c. = *M. trifolia*.

**AUBLETIA**, Schreb. *Gen.* 353 (1789) = **Apeiba**, Aubl. (Tiliac.).  
*aspera*, Willd. *Sp. Pl. ii.* 1156 = *Apeiba aspera*.  
*discolor*, Spreng. *Neue Entdeck. ii.* 166 = *Apeiba discolor*.

*laevis*, Willd. *Sp. Pl. ii.* 1156 = *Apeiba glabra*.  
*Petouma*, Willd. l. c. = *Apeiba Petouma*.  
*Tibourou*, Willd. l. c. = *Apeiba Tibourou*.  
*Tibourou*, Sw. *Fl. Ind. Occ. ii.* 944 = *praec.*

**AUBRIETIA**, Adans. *Fam. ii.* 420 (1763) (*Aubrieta*); DC. in *Mém. Mus. Par. vii.* (1821) 232; *Syst. ii.* 293. **CRUCIFERAE**, Benth. & Hook. f. *Gen. i.* 73. *caeserensis*, Boiss. *Fl. Orient. i.* 252 = *deltoides*.  
*Columnae*, Guss. *Pl. Rar.* 266.—Ital.  
*croatica*, Schott, Nyman & Kotschy, *Analect. Bot.* 47.—Croatia.

*deltoides*, DC. *Syst. ii.* 294.—Italia; Graecia; As. Min.  
*diffusa*, Spreng. *Syst. ii.* 871 = *Heliophila diffusa*.  
*tibetana*, Boiss. *Fl. Orient. i.* 254.—Kurdistan.  
*crubescens*, Griseb. *Spicil. Fl. Rumel. i.* 268.—Graecia.

*foribunda*, Spach, *Hist. Vég. Phan. vi.* 469 = *deltoides*.  
*gracilis*, Sprun. ex Boiss. *Diagn. Ser. I.* i. 74.—Graecia.

*graca*, Griseb. *Spicil. Fl. Rumel. i.* 268 = *deltoides*.  
*asperiflora*, G. Don, ex Loud. *Hort. Brit.* 257 = *deltoides*.  
*integrifolia*, Fisch. & Mey. in *Ann. Sc. Nat. Sér. IV.* i. (1854) 35 = *deltoides*.

*intermedia*, Heldr. & Orph. ex Boiss. *Diagn. Ser. II.* i. 38.—Graecia.

**AUBRIETIA:**—

Kotschy, Boiss. & Hohen. *Diagn. Ser. I.* viii. 32.—Persia.

*italica*, Boiss. *Fl. Orient. i.* 252, in nota = *Columnae*.  
*lepidioides*, Spreng. *Syst. ii.* 871 = *Heliophila diffusa*.  
*libanotica*, Boiss. & Hohen. *Diagn. Ser. I.* viii. 32.—Mont. Libanus.  
*olympica*, Boiss. *Fl. Orient. i.* 251.—Bithynia.  
*parviflora*, Boiss. *Diagn. Ser. I.* vi. 14.—Persia.  
Pinardi, Boiss. l. c. Ser. II. i. 37.—As. Min.  
*purpurea*, DC. *Syst. ii.* 294 = *Arabis purpurea*.

**AUBRYA**, Baill. *Adansonis*, ii. 285 (1861-62). **HUMIRIACEAE**, Benth. & Hook. f. i. 988.  
*gabonensis*, Baill. l. c. 266.—Afr. trop.

**AUCHERA**, DC. *Coll. Mém. ix.* t. 11; *Prod. vi.* 557 (1837) = **Cousinia**, Cass. (Compos.).  
*floribunda*, Regel, *Cat. Pl. Hort. Aksakov.* 13.—Hab. f. *orientalis*, DC. *Coll. Mém. ix.* t. 11 = *C. orientalis*.

**AUCKLANDIA**, Falc. in *Trans. Linn. Soc. xix.* (1845) 23 = **Saussurea**, DC. (Compos.).  
*Costus*, Falc. l. c. = *S. Lappa*.

**AUCUBA**, Thunb. *Nov. Gen.* 61 (1783). **CORNACEAE**, Benth. & Hook. f. i. 950.  
*Eubasis*, Salisb. *Prod.* 68 (1796).  
*chinensis*, Benth. *Fl. Hongk.* 138.—China.  
*himalaica*, Hook. f. & Thoms. *Illustr. Himal. Pl.* t. 12.—Reg. Himal.  
*japonica*, Thunb. *Nov. Gen.* 61.—Japon.

**AUCUBA**, Cham. in *Linnaea*, v. (1830) 56, in syn. = **ARUBA**, Nees & Mart. = **Raputia**, Aubl. (Rutac.).

**AUCUBAEPHYLLUM**, Ahlburg, in *Bot. Zeit.* xxxvi. (1878) 113. **CORNACEAE**.  
*lioukiense*, Ahlburg, l. c.—Japon.

**AUCUPARIA**, Riv. ex Rupp. *Fl. Jen. ed. Haller.* 140 (1745) = **Pyrus**, Linn. (Rosac.).  
*pinnata*, Fourr. in *Ann. Soc. Linn. Lyon*, N. S. xvi. (1868) 378 = *P. Aucuparia*.  
*sylvestris*, Medic. *Gesch.* 86 = *P. Aucuparia*.

**AUDIBERTIA**, Benth. in *Bot. Reg.* sub t. 1282 (1829) = **Mentha**, Linn. (Labiata).  
*parviflora*, Nym. *Consp.* 597 = *M. Requièni*.  
*pusilla*, Benth. in *Bot. Reg.* sub t. 1282 = *M. Requièni*.

**AUDIBERTIA**, Benth. in *Bot. Reg.* t. 1469 (1831). **LABIATAE**, Benth. & Hook. f. ii. 1197.  
*capitata*, A. Gray, in *Proc. Am. Acad.* vii. (1868) 387.—Calif.  
*Clevelandi*, A. Gray, l. c. x. (1874) 76.—Calif.  
*decurrens*, Nutt. ex Benth. in *DC. Prod.* xii. 359 = *grandiflora*.

*Dorrii*, Kellogg, in *Proc. Calif. Acad.* ii. (1863) 190.—Calif.  
*grandiflora*, Benth. *Lab. Gen. et Sp.* 312.—Calif.  
*humilis*, Benth. l. c. 313.—Calif.

*incana*, Benth. in *Bot. Reg.* t. 1469.—Am. bor. occ.  
*nivea*, Benth. *Lab. Gen. et Sp.* 313.—Calif.  
*Palmeri*, A. Gray, in *Bot. Calif.* i. 601.—Calif.  
*polystachya*, Benth. *Lab. Gen. et Sp.* 314.—Calif.  
*spinulosa*, Nutt. ex Benth. in *DC. Prod.* xii. 359 = *stachyoides*.

*stachyoides*, Benth. *Lab. Gen. et Sp.* 313.—Calif.  
*Vaseyi*, T. C. Porter, in *Coult. Bot. Gazette*, vi. (1881) 207.—Calif.

**AUDOUINIA**, Brongn. in *Ann. Sc. Nat.* viii. (1826) 384. t. 38. **BRUNIACEAE**, Benth. & Hook. f. i. 673.  
*PAVINDA*, Thunb. ex Bartl. *Ord.* 374 (1830).  
*capitata*, Brongn. l. c.—Afr. austr.

**AUGANTHUS**, Link, *Handb.* i. 415 (1829) = **Primula**, Linn.  
*praenitens*, Link, l. c. = *P. sinensis*.

**AUGEA**, Thunb. ex Retz. *Obs.* v. 3 (1789) = **Lanaria**, Ait. (Haemod.).  
*lanata*, Thunb. ex Retz. l. c. = *L. plumosa*.

**AUGEA**, Thunb. *Prod. Pl. Cap.* 80 (1794); et *Nov. Gen.* 132 (1798). **ZYGOPHYLLEAE**, Benth. & Hook. f. i. 265.  
*capensis*, Thunb. *ll. cc.* 80 et 133.—Afr. austr.

**AUGIA**, Lour. *Fl. Cochinch.* 337 (1790). 'Genus ignotum', Benth. & Hook. f. *Gen. i.* 418.  
*sinensis*, Lour. l. c. (= *Calophyllum Augia* ex Steud. *Nom. ed. II.* i. 171).—China.

**AUGUSTA**, Leandr. *Sacram. in Denkschr. Akad. Muench.* vii. (1819) 235. t. 14 = **Stiftia**, Mikan (Compos.).  
*grandiflora*, Leandr. *Sacram. l. c.* = *S. chrysantha*.  
*parviflora*, Leandr. *Sacram. l. c.* = *S. parviflora*.

**AUGUSTA**, Pohl, *Pl. Bras. Ic.* ii. 1. t. 101-105. **RUBIACEAE**, Benth. & Hook. f. ii. 51.  
**BONIFACIA**, Manso, ex Steud. *Nom. ed. II.* i. 216 (1840).

**SCHREIBERSIA**, Pohl, in *Flora*, viii. (1825) 183.  
*attenuata*, Pohl, *Pl. Bras. Ic.* ii. t. 104.—Bras.  
*glaucescens*, Pohl, l. c. t. 105.—Bras.  
*lancoolata*, Pohl, l. c. t. 101.—Bras.  
*oblongifolia*, Pohl, l. c. t. 103.—Bras.  
*parvifolia*, Pohl, l. c. t. 102.—Bras.

**AUGUSTEA**, DC. *Prod.* iv. 404 (1830) = **Augusta**, Pohl (Rubiace.).

**AUGUSTIA**, Klotzsch, in *Monatsb. Berl. Acad.* (Maerz 1854) 124; et *Abh. Akad. Berl.* (1854) 80. t. 8. B. = **Begonia**, Linn.  
*caffra*, Klotzsch, *ll. cc.* 124 & 81 = *B. caffra*.  
*Dregei*, Klotzsch, *ll. cc.* 124 & 80 = *B. Dregei*.  
*natalensis*, Klotzsch, *ll. cc.* 181 & 80 = *B. natalensis*.  
*suffruticosa*, Klotzsch, *ll. cc.* 124 & 82 = *B. suffruticosa*.

**AUGUSTINEA**, Karst. in *Linnaea*, xxviii. (1856) 395 = **Bactris**, Jacq. (Palm.).  
*balanoides*, Oerst. in *Kjoeb. Vidensk. Meddel.* (1858) 39 = *B. balanoides*.  
*major*, Karst. in *Linnaea*, xxviii. (1856) 395 = *B. major*.  
*ovata*, Oerst. in *Kjoeb. Vidensk. Meddel.* (1858) 38 = *B. ovata*.

**AUGUSTINEA**, St. Hil. & Naud. in *Ann. Sc. Nat. Sér. III.* ii. (1844) 145 = **Miconia**, Ruiz & Pav. (Melast.).  
*speciosa*, St. Hil. & Naud. l. c. = *M. speciosa*.

**AULACIA**, Lour. *Fl. Cochinch.* 273 (1790) = **Clausena**, Burm. f. (Rutac.).  
*falcata*, Lour. *Fl. Cochinch.* 273 (= *Cookia falcata*).—Cochinch.  
*falcifolia*, Stokes, *Bot. Mat. Med.* ii. 482 = *praec.*  
*punctata*, Rausch. *Nom. ed. III.* 119 = *Cl. Wampli*.

**AULACIDIUM**, Rich. ex DC. *Prod.* iii. 112 (1828) = **Macrocentrum**, Hook. f. (Melast.).  
*cristatum*, Rich. ex DC. l. c. 113 = *M. cristatum*.  
*fasciculatum*, Rich. ex DC. l. c. = *M. fasciculatum*.

**AULACINTHUS**, E. Mey. *Comm. Pl. Afr. Austr.* 155 (1835) = **Lotononis**, Eckl. & Zeyh. (Legum.).  
*gracilis*, E. Mey. l. c. = *L. gracilis*.  
*rigidus*, E. Mey. l. c. = *L. rigidus*.

**AULACOCALYX**, Hook. f. in *Hook. Ic. Pl.* t. 1126 (1873). **RUBIACEAE**, Benth. & Hook. f. ii. 109.  
*jasmiflora*, Hook. f. l. c.—Afr. trop.

**AULACOCARPUS**, Berg, in *Linnaea*, xxvii. ('1854') 345. **MYRTACEAE**, Benth. & Hook. f. i. 720.  
*crassifolius*, Berg, l. c. 346.—Ins. Gorgona.  
*quadrangularis*, Griseb. *Fl. Brit. W. Ind.* 239.—Ind. occ.  
*Sellowianus*, Berg, in *Linnaea*, xxvii. ('1854') 346.—Bras.  
*Wrightii*, Griseb. *Cat. Pl. Cub.* 90.—Cuba.

**AULACODISCUS**, Hook. f. in Benth. & Hook. f. *Gen. ii.* 71 (1873) (*non Ehrenb. quae Crypt.*). **RUBIACEAE**, Benth. & Hook. f. ii. 71.  
*premnoides*, Hook. f. l. c.—Malaya.

**AULACOPHYLLUM**, Regel, *Gartenf.* (1876) 141 = **Zamia**, Linn. (Cycad.).  
*Lindeni*, Regel, l. c. = *Z. Lindeni*.  
*montanum*, Regel, l. c. = *Z. montana*.  
*ortgiesi*, Regel, l. c. = *Z. Chigua*.  
*Rocati*, Regel, l. c. = *Z. pseudo-parasitica*.  
*Skinneri*, Regel, l. c. 143 = *Z. Skinneri*.  
*Wallisii*, Regel, l. c. = *Z. Wallisii*.

- AULACORHYNCHUS**, Nees, in *Linnaea*, ix. 305 (1834); ib. x. 198 (1835). *CYPERACEAE*, Benth. & Hook. f. Gen. iii. 1043.  
*criniflorus*, Steud. Nom. ed. II. i. 171 = seq. *criniflorus*, Nees, in *Linnaea*, ix. 305; et x. 199.—Afr. austr.
- AULACOSPERMUM**, Ledeb. Fl. Alt. iv. 344 (1833) = *Pleurospermum*, Hoffm. (Umbell.).  
*anomalous*, Ledeb. l. c. 335.—Mont. Altai.  
*cuneatum*, Ledeb. l. c.—Mont. Altai.  
*multifidum*, Meisn. in *Linnaea*, xxx. (1859-60) 515.—Sibir.  
*simplex*, Rupr. Sert. Tiansch. 49 = *P. stellatum*.  
*tenuilobum*, Meisn. in *Linnaea*, xxx. (1859-60) 515.—Sibir.
- AULACOSTIGMA**, Turcz. in Bull. Soc. Nat. Mosc. xx. (1847) i. 149 = *Rhynchotheca*, Ruiz & Pav. (Geran.).  
*inermis*, Turcz. l. c. 150.—Reg. Andina.
- AULAX**, Berg. Descr. Pl. Cap. 33 (1767). *PROTEACEAE*, Benth. & Hook. f. iii. 168.  
*caerifolia*, Knight, Prot. 15.—Afr. austr.  
*pinifolia*, Berg. Descr. Pl. Cap. 33.—Afr. austr.  
*umbellata*, R. Br. in Trans. Linn. Soc. x. (1810) 50 = *caerifolia*.
- AULAXANTHUS**, Ell. Sketch, i. 102 (1817) = *Anthaeantia*, Beauv. (Gramin.).  
*ciliatus*, Ell. l. c. = *Anthaeantia villosa*.  
*rufus*, Ell. l. c. t. 6 = *Anthaeantia rufa*.
- AULAXIA**, Nutt. Gen. Am. i. 47 (1818) = *Anthaeantia*, Beauv. (Gramin.).  
*ciliata*, Nutt. l. c. = *Anthaeantia villosa*.  
*rufa*, Nutt. l. c. = *Anthaeantia rufa*.
- AULAXIS**, Haw. Enum. Saxif. 46 (1821) = *Saxifraga*, Linn.  
*micranthifolia*, Haw. l. c. 47 = *S. erosa*.  
*nuda*, Haw. l. c. = *S. erosa*.
- AULAXIS**, Steud. Nom. ed. II. i. 171 (1840) = *AULAYIA*, Nutt. = *Anthaeantia*, Beauv. (Gramin.).
- AULAYA**, Harv. Gen. Pl. Afr. Austr. 249 (1838) = *Harveya*, Hook. (Scrophul.).  
*capensis*, Harv. l. c. 250 = *H. capensis*.  
*coccinea*, Harv. Thes. Cap. i. 23.—Afr. austr.  
*grandiflora*, Benth. in DC. Prod. x. 523.—Afr. austr.  
*obtusifolia*, Benth. l. c. = *H. obtusifolia*.  
*pauciflora*, Benth. l. c. 524.—Afr. austr.  
*purpurea*, Benth. l. c. 523 = *H. purpurea*.  
*scarlatina*, Benth. l. c. 524.—Afr. austr.  
*squamosa*, Harv. Gen. Pl. Afr. Austr. 250 = *H. squamosa*.
- AULEYA**, D. Dietr. Syn. Pl. iii. 539 (1843) = praec.
- AULICA**, Rafin. Fl. Tellur. iv. 10 (1836) = *Hippeastrum*, Herb. (Amaryll.).  
*latifolia*, Rafin. l. c. = *H. aulicum*.  
*platypetala*, Rafin. l. c. = *H. aulicum*.  
*striata*, Rafin. l. c. = *H. aulicum*.
- AULIPHAS**, Rafin. Sylva Tellur. 95 (1838) = *Miconia*, Ruiz & Pav. (Melast.).  
*ligustrina*, Rafin. l. c. = *M. ligustrioides*.
- AULIZA**, Salisb. in Trans. Hort. Soc. i. (1812) 294 = *Epidendrum*, Linn. (Orchid.).  
*ciliaris*, Salisb. l. c. = *E. ciliare*.
- AULOMYRCIA**, Berg. in *Linnaea*, xxvii. (1854) 35 = *Myrcia*, DC. (Myrtac.).  
*Abrantea*, Berg. l. c. xxx. (1859-60) 659.—Bras.  
*acetosans*, Berg. l. c. 662.—Ind. occ.  
*acrantha*, Berg. in Mart. Fl. Bras. xiv. i. 71.—Bras.  
*acutata*, Berg. l. c. = *M. acutata*.  
*acutifolia*, Berg. l. c. 89.—Bras.  
*Aethusa*, Berg. l. c. 112.—Bras.  
*alagoensis*, Berg. l. c. 120 = *M. alagoensis*.  
*albo-tomentosa*, Berg. in *Linnaea*, xxvii. (1854) 62 = *M. albo-tomentosa*.  
*alloiota*, Berg. l. c. 54.—Bras.  
*alternifolia*, Berg. l. c. 72 = *M. alternifolia*.  
*amazonica*, Berg. l. c. 41 = *M. amazonica*.
- AULOMYRCIA** :—  
*amethystina*, Berg. in Mart. Fl. Bras. xiv. i. 108.—Bras.  
*andromedoides*, Berg. in *Linnaea*, xxvii. (1854) 40 = *Myrcia andromedoides*.  
*androsaemoides*, Berg. l. c. xxx. (1859-60) 661.—Guiana.  
*angustifolia*, Berg. in Mart. Fl. Bras. xiv. i. 135.—Bras.  
*anomala*, Berg. l. c. 96 = *M. anomala*.  
*apocarpa*, Berg. l. c. 64.—Bras.  
*atropilosa*, Berg. l. c. 101.—Bras.  
*atrovirens*, Berg. l. c. 121.—Bras.  
*aureo-lanata*, Berg. in *Linnaea*, xxvii. (1854) 52.—Bras.  
*badia*, Berg. in Mart. Fl. Bras. xiv. i. 547.—Bras.  
*bahiensis*, Berg. l. c. 113.—Bras.  
*bella*, Berg. l. c. 71 = *M. bella*.  
*bicarinata*, Berg. l. c. 118.—Bras.  
*bicudoensis*, Berg. l. c. 557.—Bras.  
*biformis*, Berg. l. c. 141.—Bras.  
*Billardiana*, Berg. in *Linnaea*, xxvii. (1854) 51 = *M. Billardiana*.  
*bimarginata*, Berg. in Mart. Fl. Bras. xiv. i. 115.—Bras.  
*Blanchetiana*, Berg. l. c. 65.—Bras.  
*bombycina*, Berg. l. c. 66.—Bras.  
*Botrys*, Berg. l. c. 116.—Bras.  
*bracteata*, Berg. l. c. 554 = *M. bracteata*.  
*breviramis*, Berg. l. c. 66.—Bras.  
*bullata*, Berg. l. c. 96 = *M. bullata*.  
*buxifolia*, Berg. l. c. 80 = *M. buxifolia*.  
*buxisans*, Berg. in *Linnaea*, xxx. (1859-60) 664.—Guiana.  
*caerulea*, Berg. in Mart. Fl. Bras. xiv. i. 80.—Bras.  
*caesia*, Berg. l. c. 83.—Bras.  
*calyptranthoides*, Berg. l. c. 67.—Bras.  
*Camaraeana*, Berg. l. c. 83 = *M. Camaraeana*.  
*Cambesedeana*, Berg. in *Linnaea*, xxvii. (1854) 40 = *M. Cambesedeana*.  
*campestris*, Berg. l. c. 74 = *M. campestris*.  
*capitata*, Berg. in Mart. Fl. Bras. xiv. i. 554 = *M. capitata*.  
*capivarhyensis*, Berg. in *Linnaea*, xxvii. (1854) 36 = *M. capivarhyensis*.  
*caracasana*, Berg. l. c. 53 = *M. caracasana*.  
*cardiophylla*, Berg. in Mart. Fl. Bras. xiv. i. 103 = *M. cardiophylla*.  
*cassinoides*, Berg. in *Linnaea*, xxvii. (1854) 74 = *M. cassinoides*.  
*castrensis*, Berg. in Mart. Fl. Bras. xiv. i. 111.—Bras.  
*chapadensis*, Berg. l. c. 554.—Bras.  
*chilensis*, Berg. in *Linnaea*, xxvii. (1854) 38 = *M. chilensis*.  
*chrysophylla*, Berg. in Mart. Fl. Bras. xiv. i. 125.—Bras.  
*Clausseniana*, Berg. l. c. 118.—Bras.  
*collina*, Berg. in *Linnaea*, xxvii. (1854) 40.—Bras.  
*comosa*, Berg. in Mart. Fl. Bras. xiv. i. 133.—Bras.  
*conduplicata*, Berg. in *Linnaea*, xxvii. (1854) 76.—Guiana.  
*confusa*, Berg. l. c. 56.—Bras.  
*coriacea*, Berg. l. c. 70 = *M. coriacea*.  
*corymbiflora*, Berg. l. c. 74.—Bras.  
*corymbosa*, Berg. l. c. 41 = *M. corymbosa*.  
*costata*, Berg. in Mart. Fl. Bras. xiv. i. 79 = *M. costata*.  
*Coumeta*, Berg. in *Linnaea*, xxvii. (1854) 60 = *M. Coumeta*.  
*crassicaulis*, Berg. l. c. 74 = *M. crassicaulis*.  
*crassifolia*, Berg. in Mart. Fl. Bras. xiv. i. 128.—Bras.  
*crenolata*, Berg. l. c. 141.—Bras.  
*cuneata*, Berg. in *Linnaea*, xxvii. (1854) 72.—Venezuela.  
*cuprea*, Berg. in Mart. Fl. Bras. xiv. i. 77.—Bras.  
*curatellaefolia*, Berg. in *Linnaea*, xxvii. (1854) 55 = *M. curatellaefolia*.  
*cymosa*, Berg. in Mart. Fl. Bras. xiv. i. 552.—Bras.  
*daphnoides*, Berg. in *Linnaea*, xxvii. (1854) 77 = *M. daphnoides*.  
*dealbata*, Berg. l. c. 61 = *M. dealbata*.  
*debilis*, Berg. l. c. 62 = *M. debilis*.  
*decrescens*, Berg. in Mart. Fl. Bras. xiv. i. 135.—Bras.  
*densa*, Berg. in *Linnaea*, xxvii. (1854) 37 = *Calyptranthes densa*.  
*desertorum*, Berg. in Mart. Fl. Bras. xiv. i. 556.—Bras.  
*detergens*, Berg. in *Linnaea*, xxvii. (1854) 46 = *M. detergens*.
- AULOMYRCIA** :—  
*diaphana*, Berg. in Mart. Fl. Bras. xiv. i. 82.—Bras.  
*dichroma*, Berg. in *Linnaea*, xxvii. (1854) 65.—Guiana.  
*dictyophleba*, Berg. in Mart. Fl. Bras. xiv. i. 460.—Bras.  
*dictyophylla*, Berg. l. c. 72.—Bras.  
*dimorpha*, Berg. l. c. 101.—Bras.  
*divaricata*, Berg. in *Linnaea*, xxvii. (1854) 58 = *M. divaricata*.  
*Doniana*, Berg. in Mart. Fl. Bras. xiv. i. 518 = *M. Doniana*.  
*dumosa*, Berg. in *Linnaea*, xxx. (1859-60) 654.—Guiana.  
*edulis*, Berg. l. c. 657.—Guiana.  
*egensis*, Berg. in Mart. Fl. Bras. xiv. i. 99.—Bras.  
*elaecodendra*, Berg. in *Linnaea*, xxvii. (1854) 75 = *M. elaecodendra*.  
*emarginata*, Berg. in Mart. Fl. Bras. xiv. i. 134.—Bras.  
*eumecophylla*, Berg. l. c. 98.—Bras.  
*exsucca*, Berg. in *Linnaea*, xxvii. (1854) 79 = *M. exsucca*.  
*Fenzliana*, Berg. l. c. 63 = *M. Fenzliana*.  
*ferruginea*, Berg. in Mart. Fl. Bras. xiv. i. 552 = *M. ferruginea*.  
*fragilis*, Berg. l. c. 117.—Bras.  
*Gardneriana*, Berg. l. c. 129 = *M. Gardneriana*.  
*garopabensis*, Berg. in *Linnaea*, xxvii. (1854) 47 = *M. garopabensis*.  
*Gaudichaudiana*, Berg. in Mart. Fl. Bras. xiv. i. 88.—Bras.  
*gigantea*, Berg. l. c. 548.—Bras.  
*glabra*, Berg. l. c. 119.—Bras.  
*glandulosa*, Berg. in *Linnaea*, xxvii. (1854) 79.—Bras.  
*glauca*, Berg. l. c. 50 = *M. glauca*.  
*glaucescens*, Berg. in Mart. Fl. Bras. xiv. i. 81.—Bras.  
*goyasensis*, Berg. l. c. 85 = *M. goyasensis*.  
*grandiflora*, Berg. l. c. 113.—Bras.  
*grandifolia*, Berg. l. c. 97 = *M. grandifolia*.  
*hepatica*, Berg. l. c. 132.—Bras.  
*hirtiflora*, Berg. in *Linnaea*, xxvii. (1854) 40 = *M. hirtiflora*.  
*holosericea*, Berg. in Mart. Fl. Bras. xiv. i. 99.—Bras.  
*Hostmanniana*, Berg. in *Linnaea*, xxvii. (1854) 42.—Guiana.  
*hypericoides*, Berg. l. c. 62 = *M. hypericoides*.  
*imbricata*, Berg. l. c. 61 = *M. imbricata*.  
*insularis*, Berg. in Mart. Fl. Bras. xiv. i. 93 = *M. insularis*.  
*intermedia*, Berg. l. c. 107.—Bras.  
*Jacquiniana*, Berg. in *Linnaea*, xxvii. (1854) 69 = *M. coriacea*.  
*jequitinhonhensis*, Berg. in Mart. Fl. Bras. xiv. i. 130.—Bras.  
*Klotzschiana*, Berg. l. c. 111 = *M. Klotzschiana*.  
*laciniata*, Berg. l. c. 545.—Bras.  
*lancea*, Berg. l. c. 88.—Bras.  
*lancifolia*, Berg. in *Linnaea*, xxx. (1859-60) 658.—Guiana.  
*Langsdorffii*, Berg. in Mart. Fl. Bras. xiv. i. 550 = *M. Langsdorffii*.  
*lanuginosa*, Berg. l. c. 102 = *M. lanuginosa*.  
*laricina*, Berg. l. c. 61.—Bras.  
*Larriottiana*, Berg. in *Linnaea*, xxvii. (1854) 53 = *M. Larriottiana*.  
*Laureola*, Berg. in Mart. Fl. Bras. xiv. i. 110.—Bras.  
*lauriflora*, Berg. in *Linnaea*, xxvii. (1854) 64 = *M. lauriflora*.  
*laurifolia*, Berg. l. c. = *M. laurifolia*.  
*laxiflora*, Berg. in Mart. Fl. Bras. xiv. i. 114 = *M. laxiflora*.  
*leptoclada*, Berg. in *Linnaea*, xxvii. (1854) 40 = *M. leptoclada*.  
*Leucadendron*, Berg. l. c. 64 = *M. Leucadendron*.  
*leucantha*, Berg. in Mart. Fl. Bras. xiv. i. 93.—Bras.  
*linearifolia*, Berg. in *Linnaea*, xxvii. (1854) 33 = *M. linearifolia*.  
*lineata*, Berg. in Mart. Fl. Bras. xiv. i. 68.—Bras.  
*Lingua*, Berg. in *Linnaea*, xxvii. (1854) 77.—Bras.  
*linguaformis*, Berg. in Mart. Fl. Bras. xiv. i. 125.—Bras.  
*longipes*, Berg. in *Linnaea*, xxvii. (1854) 55.—Bras.  
*lucida*, Berg. in Mart. Fl. Bras. xiv. i. 118.—Bras.  
*macrocarpa*, Berg. in *Linnaea*, xxvii. (1854) 41 = *M. macrocarpa*.  
*macrophylla*, Berg. in Mart. Fl. Bras. xiv. i. 99 = *M. macrophylla*.  
*Mansoni*, Berg. l. c. 121.—Bras.



## AULOMYRCIA:—

- Maraguana*, Berg, in Mart. Fl. Bras. xiv. t. 120 = *Myrcia Maraguana*.  
*maritima*, Berg, l. c. 553.—Bras.  
*Martiana*, Berg, l. c. 138 = *M. Martiana*.  
*Mathesiana*, Berg, in Linnaea, xxvii. (1854) 45.—Peruv.  
*micrantha*, Berg, in Mart. Fl. Bras. xiv. t. 516.—Bras.  
*microcarpa*, Berg, l. c. 81 = *M. microcarpa*.  
*micropetala*, Berg, in Linnaea, xxvii. (1854) 56.—Bras.  
*montana*, Berg, l. c. 36 = *M. montana*.  
*mujiensis*, Berg, l. c. = *M. mujiensis*.  
*multiflora*, Berg, l. c. 47 = *M. multiflora*.  
*mutabilis*, Berg, in Mart. Fl. Bras. xiv. t. 70.—Bras.  
*myrtillifolia*, Berg, in Linnaea, xxvii. (1854) 36 = *M. myrtillifolia*.  
*Neesiana*, Berg, l. c. 36 = *M. Neesiana*.  
*nigrescens*, Berg, l. c. 71 = *M. nigrescens*.  
*nigricans*, Berg, in Mart. Fl. Bras. xiv. t. 101.—Bras.  
*nigro-punctata*, Berg, l. c. 116.—Bras.  
*nivea*, Berg, in Linnaea, xxvii. (1854) 61 = *M. nivea*.  
*oblongata*, Berg, l. c. 37 = *M. oblongata*.  
*obovata*, Berg, l. c. 72.—Bras.  
*obscura*, Berg, in Mart. Fl. Bras. xiv. t. 132.—Bras.  
*obscurella*, Berg, l. c. 117.—Bras.  
*obtusata*, Berg, in Linnaea, xxvii. (1854) 66 = *M. obtusata*.  
*obtusata*, Berg, l. c. 39.—Bras.  
*orthophylla*, Berg, in Mart. Fl. Bras. xiv. t. 549.—Bras.  
*Ottomii*, Berg, in Linnaea, xxvii. (1854) 55.—Guiana.  
*malifolia*, Berg, in Mart. Fl. Bras. xiv. t. 81.—Bras.  
*ovata*, Berg, l. c. 107.—Bras.  
*pachyclada*, Berg, l. c. 133.—Bras.  
*pallens*, Berg, in Linnaea, xxvii. (1854) 73 = *M. pallens*.  
*pubiflora*, Berg, in Mart. Fl. Bras. xiv. t. 87.—Bras.  
*paniculata*, Berg, l. c. 84.—Bras.  
*parviflora*, Berg, in Linnaea, xxvii. (1854) 50.—Bras.  
*parviflora*, Berg, in Mart. Fl. Bras. xiv. t. 76.—Bras.  
*parviflora*, Berg, l. c. 135.—Bras.  
*parviflora*, Berg, l. c. 560 = *M. parviflora*.  
*perforata*, Berg, l. c. 83.—Bras.  
*peruviana*, Berg, in Linnaea, xxvii. (1854) 47 = *M. peruviana*.  
*petiolaris*, Berg, in Mart. Fl. Bras. xiv. t. 87.—Bras.  
*platanifolia*, Berg, l. c. 555.—Bras.  
*pinifolia*, Berg, in Linnaea, xxvii. (1854) 35 = *M. pinifolia*.  
*pirarensis*, Berg, l. c. 41.—Guiana.  
*platyclada*, Berg, in Mart. Fl. Bras. xiv. t. 545 = *M. platyclada*.  
*plumbea*, Berg, l. c. 142.—Bras.  
*Poeppigiana*, Berg, in Linnaea, xxvii. (1854) 73.—Bras.  
*Pohliana*, Berg, in Mart. Fl. Bras. xiv. t. 72.—Bras.  
*polyantha*, Berg, l. c. 82 = *M. Kuntiana*.  
*polymorpha*, Berg, in Linnaea, xxvii. (1854) 46.—Bras.  
*pruinosa*, Berg, in Mart. Fl. Bras. xiv. t. 114.—Bras.  
*prunifolia*, Berg, in Linnaea, xxvii. (1854) 55 = *M. prunifolia*.  
*puberula*, Berg, l. c. 54 = *M. puberula*.  
*pubiflora*, Berg, l. c. 40 = *M. pubiflora*.  
*punctata*, Berg, in Mart. Fl. Bras. xiv. t. 68.—Bras.  
*punctata*, Berg, l. c. 546 = *M. punctata*.  
*pusilla*, Berg, l. c. 140.—Bras.  
*pyrifolia*, Berg, in Linnaea, xxvii. (1854) 44.—Bras.  
*racemosa*, Berg, l. c. 52.—Bras.  
*ramuliflora*, Berg, in Mart. Fl. Bras. xiv. t. 64.—Bras.  
*ramulosa*, Berg, in Linnaea, xxvii. (1854) 36 = *M. ramulosa*.  
*Rogeliana*, Berg, in Mart. Fl. Bras. xiv. t. 557.—Bras.  
*reticulata*, Berg, l. c. 108 = *M. reticulata*.  
*reticulosa*, Berg, in Linnaea, xxvii. (1854) 62 = *M. reticulosa*.  
*reticulosa*, Berg, in Mart. Fl. Bras. xiv. t. 142.—Bras.  
*Richardiana*, Berg, in Linnaea, xxx. (1859-60) 664.—Bras.  
*Riedeliana*, Berg, in Mart. Fl. Bras. xiv. t. 551.—Bras.  
*rostrata*, Berg, in Linnaea, xxvii. (1854) 68.—Guiana.  
*rostrata*, Berg, in Mart. Fl. Bras. xiv. t. 552.—Bras.  
*rostrata*, Berg, l. c. 544 = *M. rostrata*.  
*rotundifolia*, Berg, in Linnaea, xxvii. (1854) 54.—Bras.  
*rotundifolia*, Berg, in Mart. Fl. Bras. xiv. t. 123.—Bras.

## AULOMYRCIA:—

- rubella*, Berg, in Linnaea, xxvii. (1854) 40 = *M. rubella*.  
*rufa*, Berg, in Mart. Fl. Bras. xiv. t. 65.—Bras.  
*rufipes*, Berg, in Linnaea, xxvii. (1854) 77 = *M. rufipes*.  
*rugosa*, Berg, in Mart. Fl. Bras. xiv. t. 110.—Bras.  
*Sagraea*, Berg, in Linnaea, xxx. (1859-60) 655.—Cuba.  
*salicifolia*, Berg, l. c. xxvii. (1854) 78 = *M. salicifolia*.  
*Salomanni*, Berg, in Mart. Fl. Bras. xiv. t. 116.—Bras.  
*Schomburgkiana*, Berg, in Linnaea, xxvii. (1854) 75.—Bras.  
*Schrankiana*, Berg, l. c. 79 = *M. Schrankiana*.  
*scrobiculata*, Berg, in Mart. Fl. Bras. xiv. t. 137 = *M. scrobiculata*.  
*Sonderiana*, Berg, l. c. 110.—Bras.  
*spathulata*, Berg, l. c. 91.—Bras.  
*sphaerocarpa*, Berg, in Linnaea, xxvii. (1854) 51 = *M. sphaerocarpa*.  
*sphenoides*, Berg, in Mart. Fl. Bras. xiv. t. 63.—Bras.  
*Spruceana*, Berg, l. c. 76.—Bras.  
*stenophylla*, Berg, in Linnaea, xxx. (1859-60) 654.—Paraguay.  
*stictophylla*, Berg, in Mart. Fl. Bras. xiv. t. 67.—Bras.  
*stricta*, Berg, l. c. 548.—Bras.  
*suaveolens*, Berg, in Linnaea, xxvii. (1854) 78 = *M. suaveolens*.  
*subalpestris*, Berg, l. c. 73 = *M. subalpestris*.  
*subavenia*, Berg, in Mart. Fl. Bras. xiv. t. 69.—Bras.  
*subcordata*, Berg, in Linnaea, xxvii. (1854) 62 = *M. subcordata*.  
*subobliqua*, Berg, l. c. 57.—Guiana.  
*subovicillaris*, Berg, l. c. 73.—Bras.  
*suffruticosa*, Berg, in Mart. Fl. Bras. xiv. t. 126.—Bras.  
*supraaxillaris*, Berg, l. c. 69.—Bras.  
*surinamensis*, Berg, in Linnaea, xxvii. (1854) 64 = *M. surinamensis*.  
*tenuifolia*, Berg, in Mart. Fl. Bras. xiv. t. 68.—Bras.  
*ternifolia*, Berg, l. c. 134.—Bras.  
*thyrsiflora*, Berg, in Linnaea, xxvii. (1854) 74.—Bras.  
*torta*, Berg, l. c. 78 = *M. torta*.  
*tortuosa*, Berg, in Mart. Fl. Bras. xiv. t. 558.—Bras.  
*trichantha*, Wawra, in Oestr. Bot. Zeitchr. xxix. (1879) 215.—Bras.  
*triflora*, Berg, in Linnaea, xxvii. (1854) 79 = *M. triflora*.  
*triflora*, Berg, in Mart. Fl. Bras. xiv. t. 107.—Bras.  
*undulata*, Berg, l. c. 89.—Bras.  
*vacciniifolia*, Berg, l. c. 140.—Bras.  
*variabilis*, Berg, in Linnaea, xxvii. (1854) 62 = *M. variabilis*.  
*Vautheriana*, Berg, l. c. xxx. (1859-60) 655 = *M. Vautheriana*.  
*velhensis*, Berg, in Mart. Fl. Bras. xiv. t. 560.—Bras.  
*venulosa*, Berg, in Linnaea, xxvii. (1854) 63 = *M. venulosa*.  
*vestita*, Berg, l. c. 74 = *M. vestita*.  
*virgata*, Berg, in Mart. Fl. Bras. xiv. t. 136 = *M. virgata*.  
*Widgreniana*, Berg, l. c. 70.—Bras.  
*Wulschlaegelianae*, Berg, in Linnaea, xxvii. (1854) 48.—Guiana.
- AULONEMIA, Goudot, in Ann. Sc. Nat. Sér. III. v. (1846) 76. t. 5 = *Arthrostylidium*, Rapp. (Gramin.).  
*Gueko*, Goudot, l. c. = *N. Granat*.
- AULONIX, Rafin. Sylva Tellur. 25 (1838) = *Cytisus*, Linn. (Legumin.).  
*biflorus*, Rafin. l. c. = *C. biflorus*.
- AULOSEMA, Walp. Rep. i. 694 (1842) = *Astragalus*, Linn. (Legumin.).  
*aximium*, Walp. l. c. = *Astr. hypogaeus*.
- AURANTIUM, Tourn. ex Mill. Gard. Dict. ed. VI (1752) = *Citrus*, Linn. (Rutac.).  
*acre*, Mill. l. c. ed. VIII. n. 1 = *C. Aurantium*.  
*decumana*, Mill. l. c. n. 4 = *C. decumana*.  
*humile*, Mill. l. c. n. 5 = *C. humile*.  
*myrtifolium*, Descourt. Fl. Med. Antill. iii. 308. t. 219 = *C. Aurantium*.  
*orientale*, Mill. Gard. Dict. ed. VIII. n. 3 = *C. Aurantium*.  
*silvestre*, Pritz. Ic. Ind. 127 = *C. Aurantium*.  
*sinense*, Mill. Gard. Dict. ed. VIII. n. 2 = *C. Aurantium*.
- AURELIA, Cass. Bull. Soc. Philom. (1815) 175; et in Dict. Sc. Nat. xxxvii. 468 (1816) = *Grindelia*, Willd. (Compos.).  
*amplexicaulis*, Cass. l. c. = *G. squarrosa*.  
*decurrens*, Cass. l. c. = *G. glutinosa*.

## AURELIA:—

- glutinosa*, Cass.—Cf. Bull. Soc. Philom. (1815) 175 = *Grindelia glutinosa*.  
*squarrosa*, Cass. ex Steud. Nom. ed. II. i. 171 = *G. squarrosa*.
- AURELIA, J. Gay, in Ann. Sc. Nat. Sér. IV. x. (1858) 95 = *Narcissus*, Tourn. (Amaryll.).  
*Broussonetii*, J. Gay, l. c. 96 = *N. Broussonetii*.
- AURELIANA, Lafit. ex Catesb. Nat. Hist. Carol. App. 16 (1754) = *Aralia*, Linn.
- AURELIANA, Sendt. in Mart. Fl. Bras. x. 138. t. 19. (1846) = *Bassovia*, Aubl. (Solan.).  
*fasciculata*, Sendt. l. c. 140 = *B. fasciculata*.  
*glomuliflora*, Sendt. l. c. 138.—Bras.  
*lucida*, Sendt. l. c. 139.—Bras.  
*tomentosa*, Sendt. l. c. 140 = *B. tomentosa*.  
*velutina*, Sendt. l. c. = *B. velutina*.
- AUREOLARIA, Rafin. New Fl. Am. ii. 58 (1836) = *Gerardia*, Linn. (Scrophul.).  
*cuneifolia*, Rafin. l. c. 59 = *Herpestis pubescens*?  
*glauca*, Rafin. l. c. 60 = *G. quercifolia*.  
*levigata*, Rafin. l. c. 59 = *G. laevigata*.  
*reticulata*, Rafin. l. c. = *Am. bor.*  
*rupestris*, Rafin. l. c. 60 = *G. rupestris*.  
*villosa*, Rafin. l. c. 59 = *G. flava*.
- AURICULA, Tourn. ex Spach, Hist. Vég. Phan. ix. 356 (1840) = *Primula*, Tourn.  
*crenata*, Spach, l. c. 358 = *P. marginata*.  
*glutinosa*, Spach, l. c. 359 = *P. glutinosa*.  
*hortensis*, Spach, l. c. 357 = *P. Auricula*.  
*integrifolia*, Spach, l. c. 359 = *P. integrifolia*.  
*minima*, Spach, l. c. 360 = *P. minima*.  
*Palinuri*, Spach, l. c. 357 = *P. Palinuri*.  
*villosa*, Spach, l. c. 358 = *P. minima*.
- AURILA, Noronha, in Verh. Batav. Gen. v. (1790) ed. I. Art. iv. 1, nomen (Quid?)
- AURINIA, Desv. Journ. Bot. iii. (1813) 162 = *Alyssum*, Linn. (Crucif.).  
*capensis*, Desv. l. c. = *Heliophila diffusa*.  
*corymbosa*, Griseb. Spicil. Fl. Rumel. i. 271 = *Al. corymbosum*.  
*edentula*, Fisch. Mey. & Trautv. Ind. Sem. Hort. Petrop. iii. 4 = *Al. gemonense*.  
*gemonensis*, Griseb. Spicil. Fl. Rumel. i. 272 = *Al. gemonense*.  
*media*, Schur, Enum. Pl. Transs. 61 = *Al. gemonense*.  
*obcordata*, Desv. Journ. Bot. iii. (1813) 162 = *Al. obcordatum*.  
*orientalis*, Griseb. Spicil. Fl. Rumel. i. 272 = *Al. orientale*.  
*petraeam*, Fuss, Fl. Transs. 64 = *Al. gemonense*.  
*saxatilis*, Desv. Journ. Bot. iii. (1813) 162 = *Al. saxatile*.  
*saxatilis*, Griseb. Spicil. Fl. Rumel. i. 273 = *Al. orientale*.  
*sinuata*, Griseb. l. c. 271 = *Al. sinuatum*.
- AUROTA, Rafin. Fl. Tellur. iii. 61 (1836) = *Cuculligo*, Gaertn. (Amaryll.).  
*latifolia*, Rafin. l. c. = *C. latifolia*.
- AURORA, Noronha, in Verh. Batav. Gen. v. (1790) ed. I. Art. iv. 1 = *Quisqualis*, Linn. (Combret.).
- AUSTERIUM, Poit. ex DC. Prod. ii. 385 (1825) = *Rhynchosia*, Lour. (Legumin.).
- AUSTRALINA, Gaudich. in Freyc. Voy. Bot. 505 (1826). *URTICACEAE*, Benth. & Hook. f. iii. 394.  
*ANAGANTHOS*, Hook. f. Fl. N. Zel. i. 226 (1854).  
*DIDYMOTOCA*, E. Mey. Zwei Pfl. Docum. 178 (1843).  
*nomen*.  
*acuminata*, Wedd. in Ann. Sc. Nat. Sér. IV. i. (1854) 212.—Afr. austr.  
*capensis*, Wedd. l. c.—Afr. austr.  
*flaccida*, Wedd. in Arch. Mus. Par. viii. (1855-56) 546. t. 20 C. = *Schimperiana*.  
*integrifolia*, Wedd. in Ann. Sc. Nat. Sér. IV. i. (1854) 212.—Afr. austr.  
*Muelleri*, Wedd. in Arch. Mus. Par. viii. (1855-56) 545.—Austral.  
*Novae-Zelandiae*, Hook. f. Fl. N. Zel. i. 226 = *pusilla*.

**AUSTRALINA** :—

*pusilla*, Gaudich. in Freyc. Voy. Bot. 505.—Austral.; N. Zel.  
*Schimperia*, Wedd. in Ann. Sc. Nat. Sér. IV. i. (1854) 212.—Abyss.  
*tasmanica*, Hook. f. Fl. N. Zel. i. 226 = *pusilla*.

**AUSTROBUXUS**, Miq. Fl. Ind. Bat. Suppl. 444 (1860) = *Sarcococca*, Lindl. (Euphorb.).  
*nitidus*, Miq. l. c.—Sumatra.

**AUTOGENES**, Rafin. Fl. Tellur. iv. 20 (1836) = *Narcissus*, Tourn. (Amaryll.).  
*angustifolius*, Rafin. l. c. = N. *poeticus*.  
*biflorus*, Rafin. l. c. = N. *biflorus*.  
*poeticus*, Rafin. l. c. = N. *poeticus*.  
*tenius*, Rafin. l. c. = N. *gracilis*.

**AUXEMMA**, Miers, in Trans. Linn. Soc. Ser. II. i. (1875) 23. t. 5. **BORAGINEAE**, Benth. & Hook. f. ii. 840.  
*Gardneriana*, Miers, l. c. 24. t. 5.—Bras.

**AVELLANITA**, Phil. in Linnaea, xxxiii. (1864-65) 237. **EUPHORBIACEAE**, Benth. & Hook. f. iii. 289.  
*Bustilloi*, Phil. l. c. 238.—Chili.

**AVELLINIA**, Parl. Pl. Nov. 59 (1842). **GRAMINEAE**, Benth. & Hook. f. iii. 1184.  
*Micheli*, Parl. l. c.—Italia.  
*Savi*, Parl. l. c. 61.—Italia.  
*scabriscula*, Nym. Consp. 815 = *Koeleria scabriscula*.  
*tenuicula*, Nym. l. c.—Hispan.

**AVENA**, Hall. ex Scop. Introd. 74 (1777) = *Agrostis*, Linn. (Gramin.).

**AVENA**, Linn. Syst. ed. I (1735). **GRAMINEAE**, Benth. & Hook. f. iii. 1160.

**ELICTOTRICHON**, Bess. ex Andr. Rys Botan. i. (1823) 9.  
**HELICOTRICHUM**, Bess. in Reichb. Fl. Germ. Excurs. 140<sup>a</sup>. n. 352 (1832).

**HEUFFELIA**, Schur, Enum. Pl. Transs. 760 (1866).  
*abyssinica*, Hochst. ex A. Rich. Tent. Fl. Abyss. ii. 415.—Abyss.

*adsurgens*, Schur, Enum. Pl. Transs. 762.—Hungar.  
*affinis*, Bernh. ex Steud. Nom. ed. II. i. 171, 173 = *sterilis*.

*agraria*, Brot. Fl. Lusit. i. 105 = *strigosa*.  
*agraria-mutica*, Brot. l. c. 106 = *strigosa*.  
*agraria-sesquialtera*, Brot. l. c. = *strigosa*.  
*agropyroides*, Boiss. Diagn. Ser. I. xii. 50.—Graecia.  
*agrostidea*, Fries, Mant. iii. 3 = *Trisetum agrostideum*.  
*agrostoides*, Griseb. Spicil. Fl. Rumel. ii. 454 = *Trisetum myrianthum*.

*airoides*, Koel. Gram. 208 = *Trisetum subspicatum*.  
*airoides*, Pourr. ex Willd. in Ges. Naturf. Fr. Berl. Mag. ii. (1808) 290 = *Pourretii*.

*alba*, Vahl, Symb. Bot. ii. 24.—Gall. austr.; Afr. bor.  
*albinervis*, Boiss. Voy. Bot. Espagne. ii. 656.—Hispan.

*Alopecuros*, Roth, Catalecta, iii. 20 = *Trisetum Alopecuros*.

*alpestris*, DC. Fl. Fr. vi. 260 = *Trisetum pratense*.  
*alpestris*, Host, Gram. Austr. iii. 27. t. 39 = T. *alpestre*.

*alpina*, [Honck.] Verz. Gew. Teutschl. 302 = *Aira montana*!

*alpina*, Latour. Chlor. Lugd. 3 = *Schenzeri*.

*alpina*, Sm. in Trans. Linn. Soc. x. (1811) 335 = *pratensis*.

*alpina*, Trin. Fund. Agrost. 157 = *Deschampsia alpina*.

*alta*, Cav. ex Roem. & Schult. Syst. ii. 691 = *strigosa*.  
*ambigua*, Schoenb. ex Nym. Consp. 810 = *fatua*.

*amethystina*, DC. Fl. Fr. iii. 56; vi. 260.—Gallia.  
*andropogoides*, Steud. in Flora, xii. (1829) ii. 486.—Afr. austr.

*anglica*, Hort. ex Roem. & Schult. Syst. ii. 669 = *sativa*.

*antarctica*, Roem. & Schult. l. c. 676 = *Trisetum antarcticum*.

*antarctica*, Thunb. Prod. Pl. Cap. 22 = *Danthonia antarctica*.

**AVENA** :—

*arduensis*, Lej. ex Steud. Nom. ed. II. i. 171 = *strigosa*.

*arenaria*, Spreng. Syst. i. 333 = *Trisetum arenarium*.  
*argaea*, Boiss. Fl. Orient. v. 546.—Cappadoc.

*argenteoides*, Schur, in Oestr. Bot. Zeitschr. x. (1860) 74 = *Trisetum alpestre*.

*argentea*, Willd. Enum. Hort. Berol. 125 = *Trisetum argenteum*.

*ariguensis*, Steud. Syn. Pl. Gram. 233.—Chili.  
*aristoides*, Steud. in Flora, xii. (1829) ii. 481. n. 23 = *Danthonia Thunbergii*.

*aristoides*, Thunb. Prod. Pl. Cap. 22.—Afr. austr.  
*arundinacea*, Delile, Fl. Egypte, 171. t. 12 = *Danthonia Forskohlei*.

*arvensis*, Salisb. Prod. 23 = *Bromus arvensis*.

*aspera*, Munro, ex Thw. Enum. Pl. Zeyl. 372.—Zeylan.

*atheranthera*, Presl, Cyp. et Gram. Sic. 30 = *barbata*.  
*atropurpurea*, Link, Hort. Berol. i. 119 = *Aira atropurpurea*.

*aurata*, All. Fl. Pedem. ii. 255 = *setacea*, *Agrostis alpina*.

*australis*, Parl. Fl. Ital. i. 285 = *pratensis*.  
*barbata*, Brot. Fl. Lusit. i. 108.—Reg. Mediterr.; As. Min.; Arab.

*barbata*, Pott, ex Link, in Schrad. Journ. ii. (1799) 315.—Lusitan.

*barengensis*, Nym. Consp. 813 = *Trisetum agrostideum*.  
*Baumgartenii*, Steud. Syn. Pl. Gram. 233.—Hungar.

*Bellardi*, Colla, Herb. Pedem. t. 93. f. 2.—Italia.  
*benghalensis*, Schwaegr. ex Steud. Nom. ed. I. 94.—Ind. or.

*Besseri*, Ledeb. Fl. Ross. iv. 415.—Ross. med.  
*bifida*, Beauv. Agrost. 153, nomen.—Hab. ?

*bipartita*, Link, Hort. Berol. i. 113 = *Danthonia semiannularis*.

*Blavii*, Aschers. & Janka.—Cl. Aschers. & Kan. Cat. Coron. Serb. 9 = *compressa*.

*borbonica*, Steud. Syn. Pl. Gram. 234.—Ins. Borbon.  
*brevifolia*, Host, Gram. iii. t. 40 = *Trisetum distichophyllum*.

*brevifolia*, Spreng. Syst. i. 334 = *Trisetum rigidum*.  
*brevis*, Roth, Tent. Fl. Germ. i. 40.—Europ.

*bromoides*, Gouan, Hort. Monsp. 52.—Reg. Mediterr.  
*bromoides*, Mert. & Koch, in Koehl. Fl. Deutschl. ed. III. i. 570 = *pratensis*.

*Brownii*, Spreng. Syst. i. 336 = *Danthonia pallida*.  
*Bruhnsiana*, Gruner, in Bull. Soc. Nat. Mosc. xii. (1867) ii. 458.—Reg. Casp.

*bulbosa*, Willd. in Ges. Naturf. Fr. Berl. Neue Schr. ii. (1799) 116. t. 5. f. 1 = *Arrhenatherum avenaceum*.  
*Burnouffii*, Nym. Syll. 413 = *Trisetum Burnouffii*.

*bysantina*, C. Koch, in Linnaea, xxi. (1848) 392 = *fatua*.

*caespitosa*, Kuntze, Taschen-Fl. Leipz. 45 = *Deschampsia caespitosa*.

*calicina*, Vill. Hist. Pl. Dauph. ii. 148 = *Danthonia provincialis*.

*callosa*, Turcz. in Bull. Soc. Nat. Mosc. xxix. (1856) i. 36.—Sibir.

*calycina*, Lam. Illustr. i. 200 = *Danthonia calycina*.  
*calycina*, Willd. Sp. Pl. i. 458, in syn. = *Danthonia provincialis*.

*canariensis*, Nees, ex Steud. Nom. ed. II. i. 171.—Ins. Teneriff.

*Candollei*, Nym. Consp. 812 = *Trisetum pratense*.  
*canescens*, [Weber, in] Wigg. Prim. Fl. Hols. 9 = *Corynephorus canescens*.

*cantabrica*, Lag. in Herrer. Agr. 141 = *filifolia*.  
*capensis*, Burm. f. Fl. Cap. Prod. 3 = *Anthistiria ciliata*.

*capensis*, Linn. f. Suppl. 112 = *Aristida capensis*.  
*capensis*, Steud. in Flora, xii. (1829) 481 = *Danthonia papillosa*.

*capillacea*, Beauv. Agrost. 153, nomen.—Hab. ?  
*capillaris*, Mert. & Koch, in Koehl. Deutschl. Fl. ed. III. i. 573.—Europ.

*Carmeli*, Boiss. Diagn. Ser. I. xiii. 50.—Syria.  
*caroliniana*, Walt. Fl. Carol. 81 = *Trisetum palustre*.

*carpatia*, Host, Gram. Austr. iv. 18. t. 31 = *Trisetum carpathicum*.

*caryophyllea*, Sibth. & Sm. Fl. Graec. Prod. i. 67.—Archip. Graec.

*caryophyllea*, [Weber, in] Wigg. Prim. Fl. Hols. 10 = *Aira caryophyllea*.

*Cavanillesii*, Hort. ex Roem. & Schult. Syst. ii. 691 = *strigosa*.

**AVENA** :—

*Cavanillesii*, Koch, Syn. Fl. Germ. ed. I. 797 = *Trisetum Cavanillesii*.

*Cavanillesii*, Lag. in Varied. Cienc. ii. IV. (1805) 23 = *Stipa arenaria*.

*cernua*, Kunth, Enum. Pl. i. 306 = *Trisetum cernuum*.  
*chinensis*, Fisch. ex Roem. & Schult. Syst. ii. 663 = *nuda*.

*chlorantha*, Link, in Linnaea, xvii. (1848) 401 = *Trisetum aureum*.

*ciliaris*, Kit. ex Schult. Oestr. Fl. ed. II. i. 268 = *Trisetum carpathicum*.

*cinerea*, Auct. ex Roem. & Schult. Syst. ii. 663 = *sativa*.

*clauda*, Dur. in Duch. Rev. Bot. i. (1845-46) 360.—Graecia; As. Min.; Afr. bor.

*coarctata*, Desf. Cat. Hort. Par. ed. III. (1829) 23 = *Gaudinia geminiflora*.

*colorata*, Steud. in Flora, xii. (1829) ii. 481. n. 11 = *Danthonia tortuosa*.

*compacta*, Boiss. & Heldr. Diagn. Ser. I. vii. 123 = *Gracina*; Servia.

*compressa*, Heuff. in Flora, xviii. (1835) 244.—Hungar.

*condensata*, Link, Enum. Hort. Berol. i. 82 = *Trisetum aureum*, Tenore.

*convoluta*, Presl, Cyp. et Gram. Sic. 31.—Europ. austr. or.

*coquimbensis*, Roem. & Schult. Syst. ii. 677 = *Hierochloë utriculata*.

*coronensis*, Schur, Enum. Pl. Transs. 763.—Transsyph.

*corymbosa*, Nym. Consp. 814.—Corsica.  
*cristata*, Auct. ex Roem. & Schult. Syst. ii. 758 = *Agropyron cristatum*.

*Cupaniana*, Nym. Syll. 414.—Ital.; Creta.  
*cuspidata*, Willd. ex Kunth, Enum. Pl. i. 239 = *Calamagrostis cuspidata*.

*daenensis*, Boiss. Diagn. Ser. I. vii. 123 = *Trisetum rigidum*.

*decora*, Janka, in Termess. Füzetek, viii. (1884) 25.—Europ.

*depauperata*, Sieber, ex Trin. in Mém. Acad. Pétersb. Sér. VI. i. (1831) 68 = *Danthonia provincialis*.

*desertorum*, Less. in Linnaea, ix. (1834) 208.—Sibir.  
*deyeuxioides*, H. B. & K. Nov. Gen. et Sp. i. 147 = *Deyeuxia triflora*.

*disperma*, Mill. Gard. Dict. ed. VIII. n. 1 = *sativa*.  
*distans*, Schur, in Oestr. Bot. Zeitschr. xx. (1870) 25.—Europ.

*disticha*, Lam. Encyc. i. 330 = *Trisetum rigidum*.  
*distichophylla*, Host, Gram. Austr. ii. 39. t. 53 = *Trisetum argenteum*.

*distichophylla*, Vill. Prosp. 16; Pl. Dauph. ii. 144 = *Trisetum distichophyllum*, rigidum.

*dubia*, Leers, Fl. Herborn. 41 = *Gaudinia tenuis*.  
*Dufourei*, Nym. Consp. 813 = *Trisetum Dufourei*.

*dura*, Salisb. Prod. 22 = *Festuca duriuscula*.  
*elata*, Forsk. Fl. Aegypt. Arab. 19.—Constantinop.

*elata*, Salisb. Prod. 23 = *Arrhenatherum avenaceum*.  
*elatius*, Linn. Sp. Pl. 79 = *Arrhenatherum elatius*.

*elegans*, Aschers. in Verh. Bot. Ver. Brand. iii. (1861-62) 279 = *capillaris*.

*elephantina*, Spreng. ex Steud. Nom. ed. II. i. 173 = *andropogoides*.

*elephantina*, Thunb. Prod. Pl. Cap. 23 = *Danthonia elephantina*.

*elongata*, H. B. & K. Nov. Gen. et Sp. i. 148 = *Trisetum elongatum*.

*eriantha*, Dur. in Duch. Rev. Bot. i. (1845-46) 360.—Afr. bor.

*eriantha*, Hack. in Oestr. Bot. Zeitschr. xxvii. (1871) 122.—Hispan.

*fallax*, De Not. Ind. Sem. Hort. Reg. Genuens. 24 = *sempervirens*.

*fallax*, Pollini, Fl. Vernon. iii. 773 = *pubescens*.  
*fallax*, Roem. & Schult. Syst. ii. 692 = *montana*.

*fallax*, Tenore, Fl. Nap. iii. 96 = *convoluta*.  
*fatua*, Linn. Sp. Pl. 80.—Europ.; Oriens; As. bor.

*fatua*, Schreb. Besch. Graec. 109. t. 15 = *sterilis*.  
*fatua*, Viv. Fl. Lib. Spec. 6 = *barbata*.

*fertilis*, All. Auct. Pedem. 45 = *Gaudinia tenuis*.  
*festucaeformis*, Hochst. in Flora, xxxviii. (1855) 273.—Afr. or.

*filifolia*, Lag. Gen. & Sp. Nov. 4.—Hispan.  
*filiformis*, Forst. f. Prod. 9 = *Deyeuxia Forsteri*.

*filiformis*, Labill. Nov. Holl. Pl. i. 24. t. 31 = *Deyeuxia Billardieri*.

*flava*, Hort. ex Roem. & Schult. Syst. ii. 669 = *sativa*.

AVENA:—

*saevenscens*, Bout. ex Willk. & Lange, Prod. Fl. Hisp. i. 72 = Trisetum gallicicum.  
*saevenscens*, Linn. Sp. Pl. 80 = Trisetum pratense.  
*flexuosa*, Mert. & Koch, in Roehl. Deutschl. Fl. ed. III. i. 570 = Deschampsia flexuosa.  
*flexuosa*, Schrank, in Denkschr. Reg. Bot. Ges. ii. 7.—Labrador.  
*Forskolei*, Vahl, Symb. Bot. ii. 25 = Danthonia Forskolei.  
*Forsteri*, Kunth, Rev. Gram. i. 104 = Deyeuxia Forsteri.  
*fragilis*, Linn. Sp. Pl. 80 = Gaudinia fragilis.  
*Freita*, Orteg. [ex Spreng.] Bot. Gart. Halle, 14 = strigosa.  
*fusca*, Ard. in Saggi Acc. Padov. ii. (1789) t. 4 = sativa.  
*fusca*, Kit. ex Schult. Fl. Oestr. ed. II. i. 268 = Trisetum carpathicum.  
*fusca*, Schur, Enum. Pl. Transs. 756.—Hungar.  
*fuscoflora*, Schur, l. c. = fusca.  
*gallica*, Nym. Syll. Suppl. 71 = Trisetum gallicicum.  
*geminiiflora*, Kunth, Rev. Gram. 103, 299. t. 61 = Gaudinia geminiiflora.  
*Georgiana*, Roem. & Schult. Syst. ii. 669 = sativa.  
*georgica*, Boiss. olim ex Fl. Orient. v. 540 = Ventenata macra.  
*georgica*, Zuccag. in Roem. Collect. 126 = sativa.  
*gigantea*, Salisb. Prod. 23 = Bromus giganteus.  
*glabra*, C. Koch, in Linnaea, xix. (1847) 5 = pubescens.  
*glabrata*, Brot. ex Steud. Nom. ed. II. i. 172 = corymbosa.  
*glacialis*, Boiss. Elench. 87; Voy. Bot. Espagne, ii. 654 = Trisetum glaciale.  
*glauca*, Lapeyr. Hist. Abr. Pl. Pyr. Suppl. 20 = Schenkeri.  
*glomerata*, Steud. in Flora, xii. (1829) ii. 483 = Danthonia curvifolia.  
*glumosa*, Ell. Sketch, 11.—Am. bor.  
*glumosa*, Michx. Fl. Bor. Am. i. 72 = Danthonia spicata.  
*gracilis*, Moris, Stirp. Sard. Elench. fasc. i. 50 = Trisetum Morisii.  
*Hildebrandii*, Parl. Fl. Ital. i. 275 = convoluta.  
*heteromalla*, Moench, Meth. 195 = orientalis.  
*hexantha*, Steud. in Flora, xii. (1829) ii. 487. n. 87 = Danthonia stricta.  
*hirtata*, Moench, Meth. Suppl. 64; Roth, Catalecta, iii. 19 = barbata.  
*hirta*, Schrad. in Goett. Gel. Anz. (1821) iii. 2075.—Afr. austr.  
*hirtifolia*, Boiss. Diagn. Ser. II. iv. 128 = pubescens.  
*hirtula*, Lag. Gen. et Sp. Nov. 4 = barbata.  
*hispanica*, Ard. in Saggi Acc. Padov. ii. (1789) 112 = sativa.  
*hispanica*, Hort. ex Roem. & Schult. Syst. ii. 691 = strigosa.  
*hispanica*, Lange, in Kjoeb. Vidensk. Meddel. (1860) 41 = Arrhenatherum erianthum.  
*hispidula*, Linn. f. Suppl. 111 = Tristachya leucothrix.  
*hispidula*, Nym. Syll. Suppl. 71 = Trisetum hispidum.  
*hyrida*, Peterm. ex Reichb. Fl. Saxon. 17 = fatua.  
*Hooppeana*, Scheele, in Flora, xvii. (1844) 57.—Italia.  
*Hortii*, Boiss. & Reut. Pugill. 121 = Parlatorii.  
*Hugeniisii*, De Not. ex Steud. Syn. Pl. Gram. 425.—Italia.  
*hungarica*, Luce, Topogr. Nachr. Oesl. 20.—Hungar.  
*hydrophila*, F. Muell. ex Hook. f. Fl. Tasm. i. 121 = Amphibromus Neesii.  
*intermedia*, Lindgren, in Bot. Notiser (1841), 151 = fatua.  
*intermedia*, Guss. Fl. Sic. Prod. Suppl. 16 = corymbosa.  
*involuta*, Schrad. in Goett. Gel. Anz. (1821) iii. 2075 = Danthonia involuta.  
*involuta*, Presl, ex Steud. Nom. ed. II. i. 172 = sempervirens.  
*japonica*, Steud. Syn. Pl. Gram. 231 = hirsuta.  
*Junguhnii*, Buesc, in Miq. Pl. Fungh. 345.—Java.  
*Koenigii*, Spreng. Syst. i. 336 = Aristida arundinacea.  
*Kotachi*, Steud. Syn. Pl. Gram. 235.—Persia.  
*lachnantha*, Hook. f. in Journ. Linn. Soc. vii. (1864) 227.—Afr. trop.  
*laconica*, Nym. Syll. Suppl. 71 = Trisetum laconicum.  
*lacta*, Salisb. Prod. 22 = Brachypodium pinnatum.  
*laevigata*, Schur, in Oestr. Bot. Zeitschr. x. (1860) 72 = pubescens.  
*laevis*, Hack. l. c. xxvii. (1877) 46 = albinervis

AVENA:—

*lanata*, Koel. Gram. 303 = Holcus lanatus.  
*lanata*, Schrad. in Goett. Gel. Anz. (1821) iii. 2075 = Danthonia lanata.  
*lanuginosa*, Gilib. Exercit. ii. 539 = fatua.  
*lasiantha*, Link, in Linnaea, ix. (1834) 135 = Bromus intermedius.  
*latifolia*, Host, Gram. Austr. iv. 19. t. 32 = planiculmis.  
*lindigera*, Salisb. Prod. 23 = Gastridium australe.  
*leonina*, Steud. in Flora, xii. (1829) ii. 484 = Danthonia antarctica ?  
*leptostachya*, Hook. f. Fl. Antarct. 378.—Reg. Magellan.  
*levis*, Nym. Consp. 811 = albinervis.  
*lodunensis*, Delastr. in 'Cat. Hort. Pict. (1835)' = sulcata.  
*Loefflingiana*, Cav. Ic. i. t. 45. f. 1 = Trisetum Gaudinianum.  
*Loefflingiana*, Geuns. ex Roem. & Schult. Syst. ii. 370 = Aira praecox.  
*Loefflingiana*, Balb. Misc. Bot. i. 12 = Trisetum Cavanillesii.  
*Loefflingiana*, Linn. Sp. Pl. 79 = Trisetum hispanicum.  
*Loefflingiana*, Lam. Encyc. i. 332 = Trisetum panicum.  
*longifolia*, Req. in DC. & Duby, Bot. Gall. i. 514 = pratensis.  
*longifolia*, Spreng. Syst. i. 336 = Danthonia longifolia.  
*longifolia*, Thore, Prom. Golf. fasc. 92 = Arrhenatherum pallens.  
*longiglumis*, Dur. in Duch. Rev. Bot. i. (1845-46) 359.—Afr. bor.  
*lucida*, Bertol. Fl. Ital. i. 701 = pubescens.  
*ludoviciana*, Dur. in Bull. Soc. Linn. Bord. xx. (1855) i. 41 = sterilis.  
*lupulina*, Steud. in Flora, xii. (1829) ii. 486 = Danthonia lanata.  
*lupulina*, Thunb. Prod. Pl. Cap. 23 = Danthonia lupulina.  
*lutea*, Linn. f. Suppl. 112.—Ins. Martinic.  
*macilentata*, Guss. Fl. Sic. Prod. Suppl. i. 29 = Koeleria macilentata.  
*macra*, Hoben. Enum. Pl. Elisabethopol. 214 = rigida.  
*macra*, Stev. in Bieb. Fl. Taur. Cauc. i. 77 = Ventenata macra.  
*macrocalycina*, Steud. in Flora, xii. (1829) ii. 482 = Danthonia macrantha.  
*macrocarpa*, Moench, Meth. 196 = sterilis.  
*macrostachya*, Balansa & Dur. in Bull. Soc. Bot. Fr. i. (1854) 318.—Algeria.  
*magellanica*, Beauv. Agrost. 153, nomen.—Reg. Magellan.  
*Mandoniana*, Coss. & Bal. in Bull. Soc. Bot. Fr. xv. (1868) 185, nomen = marginata ?  
*marginata*, Lowe, in Trans. Camb. Phil. Soc. vi. (1838) 529.—Ins. Madera.  
*maxima*, Presl, Fl. Sicul. p. xlv.—Sicilia.  
*mediolanensis*, Balansa & De Not. in Comoll. Fl. Comens. i. 147 = Trisetum myrianthum.  
*Michellii*, Guss. Fl. Sic. Syn. 151 = Koeleria macilentata.  
*mollis*, Koel. Gram. 300 = Holcus mollis.  
*mollis*, Michx. Fl. Am. Bor. i. 72 = Trisetum subspicatum.  
*mollis*, Salisb. Prod. 23 = Bromus mollis.  
*montana*, Brot. Fl. Lusit. i. 109 = Arrhenatherum Thorei.  
*montana*, Roem. & Schult. Syst. ii. 674, in syn. = pratensis.  
*montana*, Vill. Fl. Dauph. ii. 151.—Mont. Pyren.  
*montana*, [Weber, in] Wigg. Prim. Fl. Holsat. 9 = Deschampsia flexuosa.  
*multiculmis*, Dum. Agrost. 121 = Aira caryophylla.  
*murata*, Salisb. Prod. 22 = Festuca Myurus.  
*muricata*, Spreng. Neue Entdeck. i. 247 = Aristida capensis, Danthonia papillosa.  
*mutica*, Krock. Fl. Sil. Suppl. i. 187.—Europ.  
*myriantha*, Bertol. Fl. Ital. i. 722 = Trisetum myrianthum.  
*mysorensis*, Spreng. Syst. i. 337.—Ind. or.  
*nana*, Kunze, ex Steud. Nom. ed. II. i. 172, 45 = Aira praecox.  
*Neesii*, Hook. f. in Journ. Linn. Soc. vii. (1864) 229.—Afr. trop.  
*neglecta*, Bertol. Fl. Ital. i. 713 = Trisetum Gaudinianum.  
*neglecta*, Savi, Fl. Pis. t. 1. f. 4 = Trisetum panicum.  
*nemoralis*, Salisb. Prod. 23 = Bromus asper.  
*nervosa*, Lam. Illustr. n. 1115 = strigosa.  
*nervosa*, R. Br. Prod. i. 178 = Amphibromus Neesii.

AVENA:—

*Neumeyeriana*, Vis. Fl. Dalm. iii. 339 = compacta.  
*nigra*, Wallr. Beitr. Fl. Hercyn. 174; et in Linnaea, xiv. (1840) 544.—Europ.  
*nitida*, Desf. Fl. Atlant. i. 102 = Trisetum nitidum.  
*nodosa*, Callum, It. Scan. 251 = Arrhenatherum avenaceum.  
*Noeana*, Nym. Syll. Suppl. 71 = Trisetum aureum, Tenore.  
*Notarissii*, Parl. Fl. Ital. i. 279; ex Steud. Syn. Pl. Gram. 425 = sempervirens.  
*nuda*, Linn. Amoen. Acad. iii. 401.—Europ. austr.  
*nuda*, Thuill. Fl. Par. ed. II. i. 49 = brevis.  
*nutans*, St. Lag. Rech. Hist.—Cf. Bull. Soc. Bot. Fr. xxxi. (1884) Bibl. 201 = sterilis.  
*nutkaensis*, F. Presl, in Rel. Haenk. i. 254.—Sinsu Nootka.  
*occidentalis*, Dur. Cat. Gr. Bord. (1864) 25.—Cf. Bull. Soc. Bot. Fr. xii. (1865) Bibl. 78.—Ins. Ferro.  
*odorata*, DC. Fl. Fr. iii. 42 = Hierochloë australis.  
*odorata*, Pers. Syst. i. 100 = Hierochloë borealis.  
*oligostachya*, Munro, ex Aitch. in Journ. Linn. Soc. xviii. (1881) 108; xix. 193. t. 30.—Afghanistan.  
*orientalis*, Schreb. Spicil. 52.—Europ. austr.; Oriens.  
*ovata*, C. C. Gmel. ex Kunth, Enum. Pl. i. 295 = Trisetum ovatum.  
*ovina*, Salisb. Prod. 22 = Festuca ovina.  
*palestina*, Steud. Syn. Pl. Gram. 425.—Palestina.  
*pallens*, Link, in Schrad. Journ. ii. (1799) 314 = Arrhenatherum pallens.  
*pallida*, Salisb. Prod. 24 = Holcus lanatus.  
*pallida*, Thunb. Prod. Pl. Cap. 22 = Danthonia pallescens.  
*palustris*, Michx. Fl. Bor. Am. i. 72 = Trisetum palustre.  
*panicum*, Hort. ex Roem. & Schult. Syst. ii. 625, 660 = Koeleria phleoides.  
*panicum*, Lam. Illustr. i. 202 = Trisetum panicum.  
*papillosa*, Schrad. in Goett. Gel. Anz. (1821) iii. 2075 = Danthonia papillosa.  
*papillosa*, Steud. in Flora, xii. (1829) ii. 434 = Danthonia scabra.  
*paradensis*, Kit. ex Kanita, in Verh. Zool. Bot. Ges. Wien, xiii. (1863) 543 (Reliq. Kitab. 119).—Europ.  
*paradoxa*, Willd. ex Kunth, Enum. Pl. i. 188 = Aristida dichotoma.  
*Parlatorii*, Woods, ex Dalla Torre, Atl. Alpenfl. 228.—Italia.  
*parviflora*, Desf. Fl. Atlant. i. 98 = Trisetum parviflorum.  
*parviflora*, Willd. in Ges. Naturf. Fr. Berl. Mag. ii. (1808) 289 = Trisetum micranthum.  
*pauciflora*, Auct. ex Roem. & Schult. Syst. ii. 660 = Trisetum panicum.  
*paupercula*, Phil. in Linnaea, xxix. (1857-58) 94.—Chili.  
*pendula*, Gilib. Exercit. 539 = sativa.  
*penicillata*, Willd. ex Steud. Nom. ed. II. i. 172; ii. 714 = Trisetum rigidum.  
*pennsylvanica*, Muhl. Descr. Uber. 185 = Arrhenatherum kentuckense.  
*pennsylvanica*, Forsk. Fl. Aegypt. Arab. 23 = Danthonia Forskolei.  
*pennsylvanica*, Linn. Sp. Pl. 79.—Am. bor.  
*pennsylvanica*, Presl, Cyp. et Gram. Sic. 30 = maxima.  
*persica*, Steud. Syn. Pl. Gram. 230.—Persia.  
*peruviana*, Hort. ex Willd. in Ges. Naturf. Fr. Berl. Mag. ii. (1808) 290 = Trisetum panicum.  
*phleoides*, Urv. in Mém. Soc. Linn. Par. iv. (1826) 601 = Trisetum phleoides.  
*pilosa*, Aucher, ex Dur. in Duch. Rev. Bot. i. (1845-46) 360 = clauda.  
*pilosa*, Bieb. Fl. Taur. Cauc. iii. 84.—As. Min.; Syria; Afr. bor.  
*pilosa*, F. Presl, in Rel. Haenk. i. 253.—Chili.  
*pilosa*, Scop. Fl. Carn. ed. II. i. 86.—Carniola.  
*planiculmis*, Schrad. Fl. Germ. i. 381. t. 6. f. 2.—Europ.; As. bor.  
*planiculmis*, Sm. Engl. Bot. t. 2141 = pratensis.  
*podolica*, Pascal. ex Zuccagni, in Roem. Collect. 126 = sativa.  
*Pouretii*, Willd. in Ges. Naturf. Fr. Berl. Mag. ii. (1808) 290. t. 8.—Hispan.  
*praecox*, Beauv. Agrost. 89.—Lusitan.  
*praenata*, Reichb. Fl. Germ. Excurs. 140 = pratensis.  
*pratensis*, Boiss. Voy. Bot. Espagne, ii. 656 = bromoides.  
*pratensis*, Brot. Fl. Lusit. ii. 110 = sulcata.

## AVENA:—

- pratensis*, Gouan, 'Hort. 53'; Kunth, Enum. Pl. i. 300 = pubescens.  
*pratensis*, Linn. Sp. Pl. 80.—Europ.; As. bor.  
*pratensis*, Sibth. & Sm. Fl. Graec. Prod. i. 67 = caryophylla.  
*precatoria*, Thuill. Fl. Par. ed. II. 58 = Arrhenatherum avenaceum.  
 Presli, Kunth, Enum. Pl. i. 304.—Chili.  
*provincialis*, Nym. Syll. Suppl. 71 = capillaris.  
*provincialis*, Poir. Encyc. Suppl. i. 541 = Danthonia provincialis.  
*pseudolucida*, Schur, in Oestr. Bot. Zeitschr. x. (1860) 72 = pubescens.  
*pseudoviolacea*, Kern. ex Dalla Torre, Atl. Alpenfl. 228.—Europ. alp.  
*puberula*, Guss. in Tenore, Prod. Fl. Nap. App. v. = Koeleria macilenta.  
 pubescens, Huds. Fl. Angl. 42.—Europ.; As. bor.  
*pulchella*, Beauv. Agrost. 154, nomen = Aira lorigera.  
*pumila*, Desf. Fl. Atlant. i. 108 = Trisetum pumilum.  
*pumila*, Urv. in Mém. Soc. Linn. Par. i. (1822) 267 = Trisetum aureum, Tenore.  
*purpurascens*, DC. Cat. Hort. Monsp. 82 = Trisetum pratense.  
*purpurascens*, De Not. Ind. Sem. Genuev. (1847); Ann. Sc. Nat. Sér. III. ix. (1848) 323 = Trisetum alpestre.  
*purpurea*, Gueldenst. ex Ledeb. Fl. Ross. iv. 419.—Kossia.  
*purpurea*, Linn. f. Suppl. 112 = Danthonia purpurea.  
*pusilla*, [Weber, in] Wigg. Prim. Fl. Hols. 9 = Aira praecox.  
*quadridentata*, Doell, in Mart. Fl. Bras. ii. III. 100.—Bras.  
*quadriveta*, Labill. Nov. Holl. Pl. i. 25. t. 32 = Deyeuxia quadriveta.  
*quinqueseta*, Steud. in Flora, xii. (1829) II. 485 = Trisetum Steudelii.  
*racemosa*, Thuill. Fl. Par. ed. II. 59.—Gallia.  
*Radula*, Franch. & Sav. Enum. Pl. Jap. ii. 174.—Japan.  
*redolens*, Pers. Syn. i. 100 = Hierochloë redolens.  
*rigida*, Bieb. Fl. Taur. Cauc. i. 77 = Trisetum rigidum.  
*rigida*, Steud. in Flora, xii. (1829) II. 482.—Afr. austr.  
*Rotae*, De Not. ex Parl. Fl. Ital. i. 264 = Trisetum argenteum.  
*rubra*, Zuccagni, in Roem. Collect. 126 = sativa.  
*rupestris*, J. F. Gmel. Syst. I. 14 = Agrostis rupestris.  
 Ruprechtii, Ledeb. Fl. Ross. iv. 418.—Rossia arct.  
 sativa, Linn. Sp. Pl. 79.—Terr. temp. (cult.).  
*scabriuscula*, Lag. in Varied. Cienc. II. IV. (1805) 212 = Koeleria scabriuscula.  
*scabrisulva*, Trin. in Bull. Sc. Acad. Petersb. i. (1836) 67.—Chili.  
 Schelliana, Hack. ex Trautv. in Act. Hort. Petrop. ix. (1884) 342.—Hab. 1  
 Schencheri, All. Fl. Pedem. II. 255.—Europ.; Reg. Caucas.  
*secalina*, Salisb. Prod. 22 = Bromus secalinus.  
*secunda*, Salisb. l. c. = Arrhenatherum avenaceum.  
*sedanensis*, DC. Fl. Fr. III. 719 = montana.  
*segetalis*, Bianca, ex Nym. Consp. 810 = barbata.  
*sempervirens*, Bory & Chaub. Fl. Pélopon. 7. n. 179 = Heldreichii.  
*sempervirens*, Host, Gram. III. 28. t. 41 = Parlatorii.  
*sempervirens*, Bess. Enum. Pl. Volh. 6 = Besseri.  
*sempervirens*, Lapeyr. ex Benth. Cat. Pl. Pyr. 65 = montana.  
*sempervirens*, Ledeb. Fl. Alt. i. 89 = desertorum.  
*sempervirens*, Vill. Prosp. 17.—Europ.; As. bor.  
*sesquiflora*, Ledeb. Fl. Ross. iv. 419.—As. or.  
*sesquitertia*, Bieb. Fl. Taur. Cauc. i. 77 = Trisetum rigidum.  
*sesquitertia*, Comol. Prod. 18 = lucida.  
*sesquitertia*, Host, Syn. Fl. Austr. 60 = Trisetum alpestre.  
*sesquitertia*, Hort. ex Steud. Nom. ed. I. 95 = barbata.  
*sesquitertia*, Linn. Mant. i. 34 = pubescens.  
*sesquitertia*, Tenore, ex Steud. Nom. ed. II. i. 173 = sempervirens.  
*sesquitertia*, Willd. Sp. Pl. i. 448 = Trisetum argenteum.  
*setacea*, Baumg. ex Schur, Enum. Pl. Transs. 735 = Agrostis rupestris.  
*setacea*, Baumg. l. c. 753 = Deschampsia flexuosa.  
*setacea*, Parl. Fl. Ital. i. 133 = Parlatorii.

## AVENA:—

- setacea*, Muhl. ex Trin. in Mém. Acad. Petersb. Sér. VI. i. (1831) 87 = Aristida dichotoma.  
*setacea*, Vill. Prosp. 16.—Europ. austr.  
*setifolia*, Brot. Fl. Lusit. 108 = Arrhenatherum pallens.  
*sibirica*, Linn. Sp. Pl. 79 = Stipa sibirica.  
*Sibthorpii*, Nym. Syll. 412 = bromoides.  
*siculata*, Spreng. Syst. i. 335 = Trisetum aureum, Tenore.  
 Smithii, Porter, ex A. Gray, Man. Bot. U. St. ed. V. 640.—Am. bor.  
*spicaeformis*, Auct. ex Roem. & Schult. Syst. II. 690 = Danthonia spicaeformis.  
*spicata*, All. ex Kunth, Enum. Pl. i. 312 = Triodia decumbens, Danthonia provincialis.  
*spicata*, Ell. Sketch, i. 174 = Danthonia sericea.  
*spicata*, Gilib. Exercit. 540 = pratensis.  
*spicata*, Linn. Sp. Pl. 80 = Trisetum subspicatum.  
*spicata*, Willd. Sp. Pl. i. 453, partim = Danthonia provincialis.  
*splendens*, Boiss. Elench. 88 = albinervis.  
*splendens*, Auct. Gall. ex Steud. Nom. ed. II. i. 173 = pratensis.  
*splendens*, Guss. Fl. Sic. Prod. i. 126 = Trisetum pratense.  
*squarrosa*, Schrank, in Denkschr. Regensb. Ges. i. II. (1818) 7.—Labrador.  
*sterilis*, Delile, ex Boiss. Fl. Orient. v. 543 = fatua.  
*sterilis*, Linn. Sp. Pl. ed. II. 118.—Reg. Mediterr.; Oriens.  
*stipaeformis*, Linn. Mant. 34.—Afr. austr.  
*stipoides*, Willd. ex Steud. Nom. ed. II. i. 173; II. 146 = Oryzopsis fimbriata.  
*striata*, Lam. Encyc. i. 332 = sempervirens.  
*striata*, Trin. in Mém. Acad. Petersb. Sér. VI. IV. II. (1838) 28 = callosa.  
*striata*, Michx. Fl. Bor. Am. i. 78.—Am. bor.  
*striata*, Schousb. ex Willk. & Lange, Prod. Fl. Hisp. i. 60.—Hispan.  
*striata*, Vis. Fl. Dalm. i. 70 = convoluta.  
*stricta*, Host, Fl. Austr. i. 127 = Danthonia provincialis.  
*strigosa*, Schreb. Spic. 52.—Europ.; Reg. Casp.  
*strigosa*, Vogler, Schediasma Bot. 22 = Gaudinia tenuis.  
*subalpestris*, Hartm. Handb. ed. III. ex ej. ed. IV. 29 = Trisetum agrostoides.  
*subcylindrica*, Ehrenb. ex Boiss. Fl. Orient. v. 536 = Trisetum glumaceum.  
*subspicata*, [Clairv.] Man. Herb. 17 = Trisetum subspicatum.  
*subulata*, Lam. Illustr. n. 1113 = setacea.  
*subvillosa*, Schur, Enum. Pl. Transs. 763 = convoluta.  
*sulcata*, J. Gay, in Delastre, Fl. Vienne, 477. t. 4.—Hispan.  
*sylvatica*, Salisb. Prod. 24 = Holcus mollis.  
*symplocarpa*, Trin. ex Steud. Nom. ed. II. i. 173 = hirta.  
*syriaca*, Boiss. & Bal. ex Boiss. Fl. Orient. v. 542 = sterilis.  
*tatarica*, Ard. in Saggi Acc. Padov. II. (1789) 101. t. 1 = orientalis.  
*taygetana*, Steud. Syn. Pl. Gram. 233.—Graecia.  
*Tenorii*, Nym. Consp. 814 = corymbosa.  
*tenuiflora*, Bertol. ex Reichb. Ic. Fl. Germ. i. 41. n. 1688.—Italia.  
*tenuis*, Moench, Meth. 195 = Ventenata avenacea.  
*Thorei*, DC. & Duby, Bot. Gall. I. 514 = Arrhenatherum pallens.  
*tolucensis*, H. B. & K. Nov. Gen. et Sp. i. 148 = Trisetum toluicense.  
*triaristata*, Vill. Prosp. 17 = Ventenata avenacea.  
*trichophylla*, C. Koch, in Linnaea, XXI. (1848) 393 = fatua.  
*trichopodia*, J. Presl, in Rel. Haenk. i. 254.—Mexic.  
*triseti*, Thunb. Prod. Pl. Cap. 22 = Danthonia Thunbergii.  
*trisperma*, Auct. ex Roem. & Schult. Syst. II. 669 = sativa.  
*triticoideis*, Lindl. in Mitch. Journ. Austral. 365.—Austral.  
*truncata*, Dulac, Fl. Hantes-Pyr. 83 = bromoides.  
*tuberosa*, Gilib. Exercit. II. 538 = Arrhenatherum avenaceum.  
*uniflora*, Parl. Pl. Nov. 84.—Ins. Canar.  
*unilateralis*, Brouss. ex Roem. & Schult. Syst. II. 669 = orientalis.  
*valesiaca*, Nym. Syll. 414 = Trisetum Cavanillesii.

## AVENA:—

- varia*, Schur, in Oestr. Bot. Zeitschr. x. (1860) 72 = Trisetum carpathicum.  
*velutina*, Nym. Consp. 812 = Trisetum velutinum.  
*ventricosa*, Balansa, in Bull. Soc. Bot. Fr. I. (1854) 11.—Algeria.  
*versicolor*, Baumg. ex Steud. Syn. Pl. Gram. 233 = Baumgartenii.  
*versicolor*, Vill. Prosp. 17 = Scheuzeri.  
*versicolor*, St. Am. Fl. Agen. 48 = sulcata.  
*vills*, Wallr. Beitr. Fl. Hercyn. 173; et in Linnaea, III. (1840) 543.—German.  
*villosa*, Bertol. Exc. de Re Herb. 6. n. 3 = Trisetum villosum.  
*villosa*, Lag. ex Roem. & Schult. Syst. II. 670 = hirta.  
*virescens*, Regel, in Act. Hort. Petrop. VII. (1860) 100.—Turkestan.  
*viridis*, H. B. & K. Nov. Gen. et Sp. i. 147 = Depressa viridis, Fourn.  
 Wiestii, Steud. Syn. Pl. Gram. 231.—Aegypt.; Arabia Persia.  
 Wilhelmsii, Spreng. Syst. i. 333 = Trisetum rigidum.
- AVENELLA, Koch, ex Steud. Nom. ed. II. i. 173 (1847) Parl. Fl. Ital. i. 244 (1848) = Deschampsia, Beauv. (Gramin.).  
*cuprina*, Schur, in Verh. Siebenb. Ver. Naturw. (1853) 85 = D. flexuosa.  
*flexuosa*, Parl. Fl. Ital. i. 246 = D. flexuosa.  
*rubra*, Jord. ex Nym. Consp. 808 = D. flexuosa.  
*uliginosa*, Parl. Fl. Ital. i. 246 = D. uliginosa.
- AVERRHOA, Linn. Syst. ed. I (1735). GERANIACEAE, Benth. & Hook. f. i. 277.  
 CARAMBOLA, Adans. Fam. II. 508 (1763).  
 acida, Linn. Sp. Pl. 428 = Phyllanthus Cicca.  
 acutangula, Stokes, Bot. Mat. Med. II. 543 = A. Carambola.  
 Bilimbi, Linn. Sp. Pl. 428.—Ind. or.; China.  
 Carambola, Linn. Sp. Pl. 428.—Ind. or.; China.  
 frondosa, Salisb. Prod. 318 = Phyllanthus Cicca.  
 obtusangula, Stokes, Bot. Mat. Med. II. 542 = A. Bilimbi.  
 pentandra, Blanco, Fl. Filip. ed. I. 392 = Connarque philippica.  
 sinica, Hance, in Walp. Ann. II. 241 = Rourea microphylla.
- AVERRHOIDIUM, Baill. Adansonia, XI. 244 (1870) SAPINDACEAE.  
 Gardnerianum, Baill. l. c.—Bras.
- AVERSIA, G. Don, Gen. Syst. III. 92 (1854) = AVERSIA, Cambess. = Polyarpon, Linn. (Caryophyll.).
- AVICENNIA, Linn. Syst. ed. I (1735); Gen. ed. I. II (1737). VERBENACEAE, Benth. & Hook. f. II. 1160.  
 BONTIA, Linn. Gen. ed. I. 180 (1737).  
 DONATIA, Loeff. Iter, 193 (1758).  
 HALODENDRUM, Thou. Gen. Nov. Madag. 8 (1806).  
 RACKA, J. F. Gmel. Syst. 245 (1791).  
 SCEURA, Forsk. Fl. Aegypt. Arab. 37 (1778).  
 UPATA, Adans. Fam. II. 201 (1763).  
*africana*, Beauv. Fl. Owar. i. 80. t. 47 = officinalis.  
*alba*, Blume, Bijdr. 821 = officinalis.  
*elliptica*, Thunb. Pl. Bras. Dec. III. 37 = officinalis.  
*floridana*, Rafin. Atl. Journ. 148 = officinalis.  
*intermedia*, Griff. in Trans. Linn. Soc. XX. (1846) 4 = officinalis.  
*Lamarckiana*, Presl, Bot. Bemerk. 99 = officinalis.  
*Meyeri*, Miq. in Linnaea, XVII. (1844) 262 = officinalis.  
*nitida*, Jacq. Enum. Pl. Carib. 25.—Am. trop.; Asia trop.  
*oblongifolia*, Nutt. ex Chapm. Fl. S. U. St. 318 = officinalis.  
*obovata*, Griff. Notul. IV. 189 = officinalis.  
*Oepata*, Buch-Ham. in Trans. Linn. Soc. XVII. (1807) 221 = officinalis.  
 officinalis, Linn. Sp. Pl. 110.—Littora tropica.  
*resinifera*, Forst. f. Pl. Escul. 72 = officinalis.  
*tomentosa*, Jacq. Enum. Pl. Carib. 25 = officinalis.
- AVICEPS, Lindl. Gen. et Sp. Orch. 345 (1838) = SATYRIUM, Sw. (Orchid.).  
*pumila*, Lindl. l. c. 346 = S. pumilum.

**AVICULARIA**, Steud. Nom. ed. II. i. 174 (1840) = *Polygonum*, Tourn.  
*indica*, Didrichs. in Bot. Notiser, (1850) 187 = *P. plebeium*.  
*maritima*, Didrichs. l. c. = *P. maritimum*.  
*vulgaris*, Didrichs. l. c. = *P. aviculare*.

**AVIUNCULUS**, Fourr. in Ann. Soc. Linn. Lyon, N. S. xvi. (1868) 367 = *Coronilla*, Linn. (Legum.).  
*scorpioides*, Fourr. l. c. = *C. scorpioides*.

**AVORNELA**, Rafin. Sylva Tellur. 24 (1838) = *Genista*, Linn. (Legum.).  
*canariensis*, Rafin. l. c. = *G. canariensis*.  
*candicans*, Rafin. l. c. = *Cytisus candicans*.  
*linifolia*, Rafin. l. c. = *Cytisus linifolia*.

**AWAYUS**, Rafin. Sylva Tellur. 151 (1838) = *Spiraea*, Linn. (Rosac.).  
*japonicus*, Rafin. l. c. 151 = *S. japonica*.

**AXANTHES**, Blume, Bijdr. 1002 (1826) = *Urophyllum*, Wall. (Rubiace.).  
*arborescens*, Blume, l. c. 1003 = *U. glabrum*.  
*Blumeana*, Wight, in Calc. Journ. Nat. Hist. vii. (1847) 145 = *U. Blumeanum*.  
*ceylanica*, Wight, l. c. 146 = *U. zeylanicum*.  
*corymbosa*, Blume, Bijdr. 1003 = *U. corymbosum*.  
*elliptica*, Wight, in Calc. Journ. Nat. Hist. vii. (1847) 144 = *U. ellipticum*.  
*rennandera*, Wight, l. c. 144 = *Aulacodiscus premnoides*.  
*Griffithiana*, Wight, l. c. 147 = *U. Griffithianum*.  
*hirsuta*, Wight, l. c. 148 = *U. hirsutum*.  
*longifolium*, Wight, l. c. 145 = *U. longifolium*.  
*macrophylla*, Blume, Bijdr. 1002 = *U. macrophyllum*.  
*philippensis*, Cham. & Schlecht. ex Steud. Nom. ed. II. i. 174. — Ins. Luzon.  
*strigosa*, Blume, Bijdr. 1003 = *U. strigosum*.  
*timoriensis*, DC. Prod. iv. 441. — Ins. Timor.  
*tomentosa*, Blume, ex DC. l. c. 440 = *U. tomentosum*.  
*zeylanica*, Wight, l. c. 1163 = *U. zeylanicum*.

**AXANTHOPSIS**, Korth. in Nederl. Kruidk. Arch. ii. (1851) 195 = *Urophyllum*, Wall. (Rubiace.).  
*elongata*, Korth. l. c. = *U. elongatum*.

**AXENFELDIA**, Baill. Etud. Gén. Euph. 419 (1858) = *Mallotus*, Lour. (Euphorb.).  
*intermedia*, Baill. l. c. = *M. muricatus*.

**AXIA**, Lour. Fl. Cochinch. 35 (1790). **VALERIA-NACEAE**  
*cochinchinensis*, Lour. l. c. 36. — Cochinch.

**AXILLARIA**, Rafin. in Am. Monthly Mag. (1818) 266 = *Polygonatum*, Adans. (Liliac.).

**AXINABA**, Ruiz & Pav. Prod. 68 (1794). **MELASTOMACEAE**, Benth. & Hook. f. i. 749.  
**CHASTENAEAE**, DC. Prod. iii. 102 (1828).  
*bracteata*, Zipp. ex Blume, in Flora, (1831) 519 = *Medinilla bracteata*.  
*crassinoda*, Triana, in Trans. Linn. Soc. xxviii. (1871) 69. — Peruv.  
*dependens*, Ruiz & Pav. Fl. Per. iv. t. 411. — Peruv.  
*Borbondia*, Triana, in Trans. Linn. Soc. xxviii. (1871) 69. — Ecuador.  
*glandulosa*, Ruiz & Pav. Fl. Per. iv. t. 412. — Peruv.  
*grandifolia*, Triana, in Trans. Linn. Soc. xxviii. (1871) 69. — Venezuela.  
*lanccolata*, Ruiz & Pav. Fl. Per. iv. 409; Syst. i. 122. — Peruv.  
*leptoloba*, Triana, in Trans. Linn. Soc. xxviii. (1871) 69. — Ecuador.  
*macrophylla*, Triana, l. c. — Ecuador.  
*Meriania*, Triana, l. c. — Venezuela.  
*muricata*, D. Don, in Mem. Wern. Soc. iv. (1823) 321 = *Miconia muricata*.  
*purpurea*, Ruiz & Pav. Fl. Per. iv. 410; Syst. i. 122 = *Meriania radula*.  
*Radula*, Benth. Pl. Hartw. 180 = *Meriania radula*.  
*sclerophylla*, Triana, in Trans. Linn. Soc. xxviii. (1871) 68. — Ecuador.  
*scutigeria*, Triana, l. c. 69. — N. Granat.  
*semilifolia*, Triana, l. c. 68. — Peruv.

**AXINEA**, Juss. in Dict. Sc. Nat. xxix. (1823) 508 = *praeac*.

**AXINANDRA**, Thw. in Hook. Kew Journ. vi. (1854) 66. t. 1. C. **LYTHRARIACEAE**, Benth. & Hook. f. i. 784.  
*alata*, Baill. *Adansonia*, xii. (1876) 86. — Malaya.  
*Beccariana*, Baill. l. c. 85. — Malaya.  
*coriacea*, Baill. l. c. — Malaya.  
*Maingayi*, C. B. Clarke, in Hook. f. Fl. Brit. Ind. ii. 581. — Malacca.  
*zeylanica*, Thw. in Hook. Kew Journ. vi. (1854) 67. — Zeylan.

**AXINANTHERA**, Karst. in Linnaea, xxx. (1859-60) 157 = *Bellucia*, Neck. (Melast.).  
*Bellucia*, Karst. l. c. = *B. Axinantha*.  
*macrophylla*, Karst. l. c. = *B. superba*!

**AXINIPHYLLUM**, Benth. in Hook. Ic. Pl. xii. 16. t. 1118 (1872). **COMPOSITAE**, Benth. & Hook. f. ii. 362.  
*corymbosum*, Benth. l. c. — Mexic.  
*tomentosum*, Benth. l. c. sub t. 1118. — Mexic.

**AXIRIS**, Linn. Diss. Chen. 43 (1751) = *Axyris*, Linn. (Chenop.).

**AXOLOPHA**, Alef. in Oestr. Bot. Zeitschr. xii. (1862) 258 = *Lavatera*, Linn. (Malvac.).  
*aegyptia*, Alef. l. c. 259 = *Malva aegyptia*.  
*althaeoides*, Alef. l. c. = *Malva althaeoides*.  
*hirsuta*, Alef. l. c. = *Althaea hirsuta*.  
*Ludwigii*, Alef. l. c. = *Althaea Ludwigii*.  
*maritima*, Alef. l. c. = *L. maritima*.  
*Wigandi*, Alef. l. c. = *L. maritima*.

**AXOLUS**, Rafin. Sylva Tellur. 61 (1838) = *Cephalanthus*, Linn. (Rubiace.).  
*angustifolius*, Rafin. l. c. = *C. angustifolius*.

**AXONOPUS**, Beauv. Agrost. 12 (1812) = *Paspalum*, Linn. (Gramin.).  
*aureus*, Beauv. l. c. = *P. aureum*.  
*cimicinum*, Beauv. l. c. = *Panicum cimicinum*.  
*compressum*, Beauv. l. c. = *P. compressum*.  
*corymbosum*, Schult. Mant. ii. 177 = *Panicum corymbosum*.  
*digitatum*, Beauv. Agrost. 12 = *P. digitatum*.  
*panicum*, Beauv. l. c. = *Panicum filiforme*.  
*Poiratii*, Roem. & Schult. Syst. ii. 818 = *P. compressum*.  
*savannarum*, Schlecht. in Linnaea, xxvi. (1853-55) 132 = *P. savannarum*.

**AXONOTECHIUM**, Fenzl, in Ann. Wien. Mus. i. (1836) 354 = *Orygia*, Forsk. (Ficoid.).  
*trianthemoides*, Fenzl, l. c. 355 = *O. decumbens*.

**AXYRIS**, Linn. Syst. ed. VI. Add. (1748); Moen. Acad. 24 (1751). **CHENOPODIACEAE**, Benth. & Hook. f. iii. 56.  
*amaranthoides*, Linn. Sp. Pl. 979. — As. bor.  
*ceratoides*, Linn. l. c. = *Eurotia ceratoides*.  
*hybrida*, Linn. l. c. 980 = *amaranthoides*.  
*Moorcroftiana*, R. Br. in Wall. Cat. n. 6950 = *Eurotia ceratoides*.  
*pentandra*, Jacq. Am. Select. 244. — Cuba.  
*prostrata*, Linn. Sp. Pl. 980 = *amaranthoides*! *sphaerosperma*, Fisch. & Mey. Ind. Sem. Hort. Petrop. vi. (1839) 46. — Mont. Altai.  
*triflora*, Moench, Meth. Suppl. 120 = *amaranthoides villosa*, Moq. in DC. Prod. xiii. ii. 117. — Afghan.

**AYAPANA**, Spach, Hist. Vég. Phan. x. 290 (1841) = *Eupatorium*, Linn. (Compos.).  
*officinalis*, Spach, l. c. = *E. Ayapana*.

**AYDENDRON**, Nees, in Linnaea, viii. (1833) 36. **LAURINEAE**, Benth. & Hook. f. iii. 153.  
**ENDLICHERIA**, Nees, in Linnaea, viii. (1833) 37.  
**GOEPPERTIA**, Nees, Syst. Laurin. 365 (1836).  
**SCHAUERA**, Nees, in Lindl. Nat. Syst. ed. II. 202 in adnot. (1836).  
*aciphyllum*, Nees, in Linnaea, xxi. (1848) 496. — Guiana.  
*affinis*, Meissn. in DC. Prod. xv. i. 92. — Bras.  
*amazonicum*, Meissn. l. c. 89. — Bras.  
*argenteum*, Griseb. Fl. Brit. W. Ind. 285. — Ind. occ.  
*bracteatum*, Nees, Syst. Laurin. 256. — Ins. S. Vincent.

**AYDENDRON** —  
*brasiliense*, Meissn. in Mart. Fl. Bras. v. ii. 160. — Bras.  
*Cannella*, Meissn. in DC. Prod. xv. i. 90. — Guiana.  
*cayennense*, Meissn. l. c. 95. — Guiana.  
*citrifolium*, Griseb. Fl. Brit. W. Ind. 284 = *trinitatis*.  
*citrifolium*, Nees, Syst. Laurin. 257. — Bras.  
*cubense*, A. Rich. Fl. Cub. Faner. ii. 187. — Cuba.  
*Cujumary*, Nees, Syst. Laurin. 247. — Bras.  
*curvirameum*, Meissn. in DC. Prod. xv. i. 190. — Guiana.  
*desertorum*, Nees, Syst. Laurin. 260. — Bras.  
*firmulum*, Nees, in Linnaea, viii. (1836) 36. — Bras.  
*floribundum*, Meissn. in DC. Prod. xv. i. 88. — Bras.  
*Gardneri*, Meissn. l. c. 89. — Bras.  
*glaucum*, Klotzsch & Karst. ex Meissn. l. c. 90. — N. Granat.  
*goyazense*, Meissn. l. c. 94. — Bras.  
*Hostmannianum*, Nees, in Linnaea, xxi. (1848) 499. — Guiana.  
*intermedium*, Meissn. in DC. Prod. xv. i. 89. — Bras.  
*laevigatum*, Meissn. l. c. 88. — Bras.  
*Laurel*, Nees, Syst. Laurin. 249. — Venezuela.  
*macrophyllum*, Meissn. in DC. Prod. xv. i. 92. — N. Granat.  
*microbotryum*, Nees, Syst. Laurin. 254. — Ins. Portorico.  
*Muca*, Nees, in Linnaea, xxi. (1848) 498. — Peruv.  
*nitidum*, Meissn. in DC. Prod. xv. i. 95. — Bras.  
*obtusifolium*, Nees, Syst. Laurin. 258. — Am. austr.  
*pachycarpum*, Meissn. in DC. Prod. xv. i. 95. — Guiana.  
*pallidum*, Meissn. l. c. 93. — Bras.  
*panurensis*, Meissn. l. c. 89. — Bras.  
*parviflorum*, Meissn. l. c. 90. — Bras.  
*permolle*, Nees, Syst. Laurin. 246. — Bras.  
*piauhyense*, Meissn. in DC. Prod. xv. i. 93. — Bras.  
*riparium*, Nees, in Linnaea, xxi. (1848) 497. — Guiana.  
*robustum*, Klotzsch & Karst. ex Meissn. in DC. Prod. xv. i. 90. — N. Granat.  
*salicifolium*, Nees, Syst. Laurin. 252. — Ind. occ.; Guian.  
*Sellowii*, Meissn. in DC. Prod. xv. i. 88. — Bras.  
*sericeum*, Griseb. Fl. Brit. W. Ind. 285. — Ind. occ.  
*suaveolens*, Nees, in Linnaea, viii. (1833) 37. — Bras.  
*tenellum*, Meissn. in DC. Prod. xv. i. 93. — Bras.  
*trinitatis*, Meissn. l. c. 91. — Ins. Trinit.  
*verrucosum*, Nees, Syst. Laurin. 259. — Bras.  
*verticillatum*, Meissn. in DC. Prod. xv. i. 91. — Ins. S. Vincent.

**AYENIA**, Loeff. It. 199 (1758). **STERCULIACEAE**, Benth. & Hook. f. i. 225.  
**CYRHOLOGMA**, Turcz. in Bull. Soc. Nat. Mosc. xxv. (1852) ii. 155.  
**DAYENIA**, Mill. Gard. Dict. ed. VII. (1759).  
**JUNGIA**, Loeff. It. 199 (1758).  
*abatilifolia*, Turcz. in Bull. Soc. Nat. Mosc. xxxvi. (1868) i. 569 = *magna*.  
*acalyphifolia*, Griseb. in Goett. Abh. xxiv. (1879) 50. — Reg. Argent.  
*angustifolia*, A. St. Hil. & Naud. in Ann. Sc. Nat. Sér. II. xviii. (1842) 34. — Bras.  
*cardiopetala*, Sesse, ex DC. Prod. i. 488 = *magna*.  
*cordifolia*, Sesse, ex DC. l. c. — Mexic.  
*cordobensis*, Hieron. Ic. Pl. Argent. 50. — Reg. Argent.  
*euphrasiaefolia*, Griseb. Cat. Pl. Cub. 29. — Cuba.  
*hirta*, A. St. Hil. & Naud. in Ann. Sc. Nat. Sér. II. xviii. (1842) 34. — Bras.  
*inermis*, Medic. ex Steud. Nom. ed. II. i. 174 = *pusilla*.  
*laevigata*, Sw. Prod. Veg. Ind. Occ. 97. — Ins. Jamaic.  
*lingulata*, Griseb. in Goett. Abh. xxiv. (1879) 50. — Reg. Argent.  
*magna*, Linn. Syst. ed. X. 1247. — Mexic.  
*mexicana*, Turcz. in Bull. Soc. Nat. Mosc. xxxvi. (1868) i. 569. — Mexic.  
*microphylla*, A. Gray, in Smithsonian. Contr. iii. (1852) 24. — N. Mexic.  
*ovata*, Hemsl. Diag. Pl. Nov. 4. — Mexic.  
*pusilla*, Linn. Syst. ed. X. 1247. — Ins. Carib.; Peruv.  
*rotundifolia*, Hemsl. Diag. Pl. Nov. 4. — Mexic.  
*sideaefolia*, Hemsl. Biol. Centr. Am. Bot. i. 135 = *mexicana*.  
*sideaefolia*, DC. Prod. i. 488 = *tomentosa*.

## AYENIA:—

*sidaeformis*, Loefl. It. 257 = tomentosa.  
*stipularis*, Planch. & Triana, in Ann. Sc. Nat. Sér.  
 IV. xvii. (1862) 834.—N. Granat.  
*tomentosa*, Linn. Syst. ed. X. 1247.—Venezuela.

AYLANTUS, Juss. Gen. 373 (1789) = *Ailanthus*,  
 Desf. (Simarub.).

AYLMERIA, Mart. Amaranth. 68; et in Nov. Act. Nat.  
 Cur. xiii. (1826) 276 = *Polycarpaea*, Lam. (Caryo-  
 phyll.).  
*rosea*, Mart. II. cc. = P. violacea.  
*violacea*, Mart. II. cc. = P. violacea.  
*Zollingerii*, Fenzl, in Zoll. Syst. Verz. Ind. Archip.  
 141.—Malaya.

AYPARIA, Rafin. Sylva Tellur. 154 (1838) = *Sym-  
 plocoos*, Linn. (Styrac.).  
*crenata*, Rafin. l. c. (= *Dicalix cochinchinensis*, Lour.).  
 —Cochinch.

AYTONIA, Linn. f. Suppl. 49, 303 (1781) = *Aitonia*,  
 Thunb. (Sapind.).

AZADIRACHTA, A. Juss. in Mém. Mus. Par. xix. (1830)  
 220 (Mém. 68) (1830) = *Melia*, Linn.  
*indica*, A. Juss. II. cc. 221, 69 = *Melia Azadirachta*.

AZALEA, Gaertn. Fruct. i. 301. t. 63 (1788), pro parte =  
*Loiseleuria*, Desv. (Ericac.).

AZALEA, Linn. Syst. ed. I (1735) = *Rhododendron*,  
 Linn. (Ericac.).

*alba*, Blume, ex DC. Prod. vii. 721 = R. album.  
*alba*, Sweet, in Ann. Fromont, i. (1829) 104 = R. ledi-  
 folium.  
*amoena*, Lindl. in Paxt. Flow. Gard. iii. (1852) t. 89 =  
 R. indicum.  
*arborea*, Bart. ex Steud. Nom. ed. II. i. 174 = R.  
 arborescens.  
*arborea*, Linn. Sp. Pl. 150 = R. ponticum.  
*arborescens*, Pursh, Fl. Am. Sept. i. 153 = R. arbo-  
 rescens.  
*aurantiaca*, Dietr. Darst. Vorz. Zierpf. Heft i. 5. t. 1  
 = R. calendulaceum.  
*Bealii*, Fortune, ex C. Koch, Dendrol. ii. II. 175 = R.  
 sublancoletatum.  
*bicolor*, Pursh, Fl. Am. Sept. i. 153 = R. nudiflorum.  
*bullata*, Forst. ex Steud. Nom. ed. II. i. 174 =  
 Lebetanthus americana.  
*Burgeri*, Miq. Ann. Mus. Bot. Lugd. Bat. i. 34 = R.  
 indicum.  
*calendulacea*, Hook. & Arn. Bot. Beech. Voy. 361 = R.  
 occidentale.  
*calendulacea*, Michx. Fl. Bor. Am. i. 151 = R. calendu-  
 laceum.  
*californica*, Torr. & Gray, ex Durand, in Journ.  
 Acad. Nat. Sc. Philad. Ser. II. iii. (1855) 94 = R.  
 californicum.  
*calycina*, Lem. Jard. Fl. iii. (1858) t. 257 = R. indicum.  
*canescens*, Michx. Fl. Bor. Am. i. 150 = R. nudiflorum.  
*celebica*, Blume, ex DC. Prod. viii. 725 = R. malaya-  
 num.  
*chinensis*, Steud. Nom. ed. II. i. 175 = R. sinense.  
*crispiflora*, Hook. Bot. Mag. t. 4726 = R. indicum.  
*crocea*, Hoffm. Verz. Pf. Nachtr. iii. 22 = R. calendu-  
 laceum.  
*dahurica*, C. Koch, Dendrol. ii. II. 181 = R. dauricum.  
*Danielsiana*, Paxt. Mag. Bot. i. 129 = R. indicum.  
*decumbens*, DC. Prod. vii. 718 = R. indicum.  
*Farrerae*, C. Koch, Dendrol. ii. II. 178 = R. Farrerae.  
*ferruginosa*, Pall. Fl. Ross. II. t. 70 = R. Anthopogon.  
*fimbriata*, Dum.-Cours. Bot. Cult. ed. II. iii. 337.—  
 China.  
*flammea*, Pritz. Ic. Ind. 131 = R. calendulaceum.  
*flava*, Hoffm. Verz. Pf. Nachtr. ii. 62 = R. calendu-  
 laceum.  
*fragrans*, Adams, in Mém. Acad. Pétersb. ii. (1808)  
 332 = R. Anthopogon.  
*fragrans*, Rafin. Ann. Nat. 12 = R. arborescens.  
*fulva*, Michx. ex Lam. Journ. Hist. Nat. i. (1792) 410  
 = R. nudiflorum.  
*gandavensis*, Hort. ex C. Koch, Dendrol. ii. II. 185 =  
 R. ponticum.  
*glauca*, Lam. Illustr. 493. t. 110 = R. viscosum.  
*glauca*, Meerb. Pl. Sel. Ic. t. 6 = R. glaucum.

## AZALEA:—

*hispidula*, Pursh, Fl. Am. Sept. i. 154 = R. viscosum.  
*indica-alba*, Lindl. in Bot. Reg. t. 811 (1824) = R.  
 ledifolium.  
*indica*, Linn. Sp. Pl. 150 = R. indicum.  
*japonica*, A. Gray, in Mem. Am. Acad. N. S. vi.  
 (1858-59) 400.—Japan.  
*javanica*, Blume, ex DC. Prod. vii. 721 = R. java-  
 nicum.  
*Jodogawa*, Hassk. Cat. Hort. Bog. Alt. 162 = R.  
 Keiskei.  
*lapponica*, Linn. Sp. Pl. 151 = R. lapponicum.  
*lapponica*, Pall. Fl. Ross. II. 52. t. 70. f. 1 = R. Antho-  
 pogon.  
*ledifolia*, Hook. Bot. Mag. t. 2901 = R. ledifolium.  
*lilliflora*, Poit. in Rev. Hort. (1869) 299 = R. ledi-  
 folium.  
*linariaefolia*, Carr. l. c. (1872) 100 = seq.?  
*linearifolia*, Hook. f. Bot. Mag. t. 5769 = R. lineari-  
 folium.  
*lucida*, Meerb. Pl. Sel. Ic. 7 = R. lucidum.  
*Ludoviciana*, Herb. in Bot. Reg. xxxi. 60.—Hab.?  
*lugens*, Dum.-Cours. Bot. Cult. ed. II. iii. 337.—  
 China.  
*lutea*, Linn. Sp. Pl. 150 = R. nudiflorum.  
*macrantha*, Bunge, Enum. Pl. Chin. Bor. 41 = R.  
 iddicum.  
*mollis*, Blume, Bijdr. 853 = R. molle.  
*Mortierii*, Sweet, ex Loud. Hort. Brit. Suppl. iii. 496 =  
 R. calendulaceum.  
*Mortieriana*, Hort. ex Spae, in Ann. Gand. ii. (1846)  
 325 = R. calendulaceum.  
*mucronata*, Blume, Bijdr. 853 = R. ledifolium.  
*multiflora*, Turcz. ex DC. Prod. vii. 715 = R. Antho-  
 pogon.  
*myrtifolia*, Champ. in Hook. Bot. Mag. lxxvii. (1851)  
 sub t. 4609 = R. ovatum.  
*narcissiflora*, Fortune, ex Planch. in Rev. Hort. Sér.  
 IV. iii. (1854) 67 = R. ledifolium.  
*nitida*, Pursh, Fl. Am. Sept. i. 153 = R. nitidum.  
*nivea*, Dehnb. Cat. Pl. Hort. Camald. ed. II. 17.—  
 Hab.?  
*nudiflora*, Linn. Sp. Pl. ed. II. 214 = R. nudiflorum.  
*obtusula*, Lindl. in Journ. Hort. Soc. i. (1846) 152 = R.  
 iddicum.  
*occidentalis*, Torr. & Gray, ex Torr. in Pacif. Rail. Rep.  
 iv. 116 = R. occidentale.  
*ovata*, Lindl. in Journ. Hort. Soc. i. (1846) 149 = R.  
 lapponicum.  
*pallida*, Turcz. in Bull. Soc. Nat. Mosc. (1838) 96; xxi.  
 (1848) II. 498.—Mont. Baical.  
*periclymenia*, Pers. Syn. i. 213 = R. nudiflorum.  
*periclymenoides*, Michx. Fl. Bor. Am. i. 151 = R.  
 nudiflorum.  
*phaenicea*, Hort. ex Planch. in Fl. des Serres, Sér. I. ix.  
 (1853-54) 79 = R. puniceum.  
*pilosa*, Michx. in Lam. Journ. Nat. Hist. i. (1792) 410  
 = Menziesia globularis.  
*pontica*, Linn. Sp. Pl. 150 = R. ponticum.  
*procumbens*, Linn. l. c. 151 = *Loiseleuria procumbens*.  
*prolifera*, Poit. in Ann. Fromont, i. (1829) 104 = R.  
 Simii.  
*punctata*, Lour. Fl. Cochinch. 113; ed. Willd. i. 189 =  
 R. Loureirianum.  
*punicea*, Sweet, in Ann. Fromont, i. (1829) 104 = R.  
 sublancoletatum.  
*purpurea*, Dum.-Cours. Bot. Cult. ed. II. iii. 337.—  
 Ind. or.  
*rumentacea*, Lindl. Journ. Hort. Soc. iv. (1849) 291 =  
 R. iddicum.  
*Ramsonii*, Paxt. Mag. Bot. ii. 121.—Hab.?  
*retusa*, Blume, ex Steud. Nom. ed. II. i. 175 = R.  
 retusum.  
*rosmarinifolia*, Burm. f. Fl. Ind. 43 = R. ledifolium.  
*rubra*, Meerb. Pl. Sel. Ic. 8.—Hab.?  
*scabra*, Lodd. ex A. Gray, Syn. Fl. N. Am. II. II. 41 =  
 R. viscosum.  
*serpyllifolia*, A. Gray, in Perry, Jap. Exped. ii. 315 =  
 R. serpyllifolium.  
*Seymourii*, Lindl. in Bot. Reg. t. 1975 = R. Seymouri.  
*sinensis*, Lodd. Bot. Cab. t. 855 = R. sinense.  
*speciosa*, Willd. Enum. Hort. Berol. Suppl. 10 = R.  
 speciosum.  
*squamata*, Lindl. in Journ. Hort. Soc. i. (1849) 152 =  
 R. Farrerae.  
*tomentosa*, Duroi, ex Steud. Nom. ed. I. 97 = *Loise-  
 leuria procumbens*.  
*tubiflora*, Blume, ex DC. Prod. vii. 725 = R. malayanum.

## AZALEA:—

*verticillata*, Bart. ex Lodd. Cab. t. 1632.—Am. bor.  
*viridis*, Dum.-Cours. Bot. Cult. ed. II. iii. 337 = R.  
 viscosum.  
*viscosa*, Linn. Sp. Pl. 151 = R. viscosum.  
*vittata*, Dum.-Cours. Bot. Cult. ed. II. iii. 337 = R.  
 vittatum.  
*vittato-punctata*, Lem. Illustr. Hort. (1854) t. 20 =  
 praec.?

AZALTEA, Walp. Rep. i. 539 (1342) = *Alnatea*, B.  
 & Pav. (Celastr.).

AZAMARA, Hochst. ex Reichb. Nom. 145 (1841) =  
*Schmidelia*, Linn. (Sapind.).  
*trifoliata*, Hochst. ex Baker, in Oliver, Fl. Trop. Afr.  
 421 = S. africana.

AZANZA, Alef. in Bot. Zeit. xix. (1861) 298 = T.  
*spesia*, Corr. (Malvac.).  
*acuminata*, Alef. l. c. 299 = T. populnea.  
*Lampas*, Alef. l. c. 297 = T. Lampas.  
*Zollingeri*, Alef. l. c. 298.—Java.

AZANZA, Moç. & Sessé, ex DC. Prod. i. 453 (1830) =  
*Hibiscus*, Linn. (Malvac.).  
*insignis*, Moç. & Sessé, l. c. 454 = H. Azanza.

AZAOLA, Blanco, Fl. Filip. 402 (1837) = *Paysonia*,  
 DC. (1844). (Sapot.).  
*Betis*, Blanco, l. c. = P. Betis.  
*Leerii*, Teijsm. & Binn. in Tijdschr. Nederl. Ind. ii.  
 (1854) 116 = P. Leerii.

AZARA, Ruiz & Pav. Prod. 79. t. 36 (1799) =  
*NEAE*, Benth. & Hook. f. i. 127.  
 MYRTOPHYLLUM, Turcz. in Bull. Soc. Nat. Mosc.  
 (1863) l. 604.  
 SILENIA, Bert. in Merc. Chil. (1829) ex Bull. Fern.  
 xx. (1830) 108.  
*alpina*, Poepp. & Endl. Nov. Gen. et Sp. II. 30. t. 16.  
 —Chili.  
*Berteroniana*, Steud. in Flora, xxxix. (1856) 410 =  
 Chili.  
*ceastrina*, D. Don, in Edinb. N. Phil. Journ. x. (1830)  
 119.—Chili.  
*chiloensis*, Hook. f. Fl. Antarct. 243.—Chili.  
*dentata*, Ruiz & Pav. Syst. 138.—Chili.  
*dubia*, Steud. in Flora, xxxix. (1856) 418.—Chili.  
*Fernandesiana*, C. Gay, Fl. Chil. i. 196 = serrata.  
*Gillesii*, Hook. & Arn. in Hook. Bot. Misc. III. (1840)  
 144.—Chili.  
*hirtella*, Miq. in Linnaea, xxv. (1852) 650.—Chili.  
*integrifolia*, Bert. ex Steud. in Flora, xxxix. (1856)  
 420 = Berteroniana.  
*integrifolia*, Miq. ex Steud. l. c. = Lechleriana.  
*integrifolia*, Ruiz & Pav. Syst. 138.—Chili.  
*intermedia*, C. Gay, Fl. Chil. i. 194.—Chili.  
*lancoletata*, Hook. f. Fl. Antarct. 243.—Chili.  
*Lechleriana*, Steud. in Flora, xxxix. (1856) 410 =  
 Chili.  
*Lilen*, Bert. in Merc. Chil. (1829).—Cf. Bull. Fern.  
 xx. (1830) 108 = *ceastrina*, sparsiflora.  
*microphylla*, Hook. f. Fl. Antarct. 244.—Chili.  
*salicifolia*, Griseb. in Goett. Abh. xxiv. (1879) 30 =  
 Reg. Argent.  
*serrata*, Bert. ex C. Muell. in Walp. Ann. vii. 200 =  
 dubia.  
*serrata*, Ruiz & Pav. Prod. 79. t. 36; Syst. 137 =  
 Chili.  
*sparsiflora*, Steud. Nom. ed. II. i. 175.—Chili.  
*tomentosa*, Bert. ex Steud. in Flora, xxxix. (1856) 410 =  
 —Chili.  
*umbellata*, Phil. in Linnaea, xxviii. (1856) 610.—Chili.  
*umbellata*, Presl, Rel. Haenk. II. 92 = *Lactia spesia*.  
*Valdivia*, Lechler, ex Steud. in Flora, xxxix. (1856) 410 =  
 Chili.

AZAROLUS, Borkh. Handb. Forstb. II. 1224 (1808) =  
*Pyrus*, Linn. (Rosac.).  
*alpina*, Borkh. l. c. 1234 = P. alpina.  
*arbutifolia*, Borkh. l. c. 1225 = P. arbutifolia.  
*Aria*, Borkh. l. c. 1229 = P. Aria.  
*Chamaemespilus*, Borkh. l. c. 1227 = P. Chamaemes-  
 pilus.  
*crataegoides*, Borkh. l. c. 1253 = *Crataegus Azarolus*.  
*heterophylla*, Borkh. l. c. 1248.—Hab.?  
*hybrida*, Borkh. l. c. 1239 = P. rotundifolia.  
*intermedia*, Borkh. l. c. 1232 = P. intermedia.

**AZAROLUS**—  
*marocana*, M. Roem. Syn. Rosif. 133 = *Crataegus*  
*Azarolus*.  
*Olivieriana*, M. Roem. l. c. = *Crataegus pentagyna*.  
*pinnatifida*, Borkh. Handb. Forstb. ii. 1245 = *Pyrus*  
*pinnatifida*.  
*patyphylla*, M. Roem. Syn. Rosif. 133 = *Crataegus*  
*pentagyna*.  
*polioleucana*, Borkh. Handb. Forstb. ii. 1251 = *P.*  
*Poliveria*.  
*pubescens*, M. Roem. Syn. Rosif. 134 = *Crataegus*  
*pubescens*.  
*terminalis*, Borkh. Handb. Forstb. ii. 1235 = *P.*  
*terminalis*.

**AZEDARA**, Rafin. Fl. Ludov. 135 (1817) = *Melia*,  
 Linn.  
*speciosa*, Rafin. l. c. = *M. Azedarach*.

**AZEDARAC**, Adans. Fam. ii. 342 (1763) = seq.

**AZEDARACH**, Tourn. ex Linn. Gen. ed. I. 127 (1787)  
 = *Melia*, Linn.  
*Commelini*, Medic. Bot. Beobacht. (1782) 164 = *M.*  
*Azedarach*.  
*deteria*, Medic. Malv. 115 = *M. Azadirachta*.  
*edule*, Noronha, in Verh. Batav. Gen. v. (1790) ed. I.  
 Art. IV. 5 = *Sandoricum indicum*.  
*fraxinifolia*, Moench, Meth. Suppl. 58 = *M. Azadi-*  
*rachta*.  
*nigrum*, Noronha, in Verh. Batav. Gen. v. (1790) ed. I.  
 Art. IV. 5 = *Malaya*.  
*odoratum*, Noronha, l. c. = *M. Azedarach*.  
*ramiflorum*, Noronha, l. c. = *Epicharis cauliflora*.  
*reticum*, Noronha, l. c. = *Malaya*.

**AZEREDIA**, Arruda, ex Allemão, Descub. cum Ic.  
 (1846). *BIXINEAE*, Benth. & Hook. f. i. 125.  
*pernambucana*, Allemão, l. c. = *Bras*.

**AZIMA**, Lam. Encyc. i. 343 (1789). *SALVA-*  
*DORACEAE*, Benth. & Hook. f. ii. 681.  
*ACTEGETON*, Blume, Bijdr. 1143 (1826).  
*KANDENA*, Rafin. Sylva Tellur. 138 (1838).  
*MONETIA*, L'Hérit. Stirp. Nov. i. t. 1 (1784).  
*angustifolia*, A. DC. in DC. Prod. xvii. 29. — Madag.  
*diantha*, Lam. Encyc. i. 343 = *Plectronia parviflora*.  
*sova*, Blanco, Fl. Philipp. ed. I. 68. — Ins. Philipp.  
*sova*, J. F. Gmel. Syst. 262 = *tetracantha*.  
*sarmentosa*, Benth. & Hook. f. Gen. ii. 681. — Burma;  
 Malaya.  
*sarmentosa*, Vill. ex Vidal, Sinopsis. t. 65. f. C = *tetra-*  
*cantha*.  
*scandens*, Baill. Hist. Pl. vi. 13 = *sarmentosa*.  
*tetracantha*, Lam. Encyc. i. 343. — Ind. or.

**AZOPHORA**, Neck. Elem. ii. 361 (1790) = *Rhizophora*,  
 Linn.

**AZORELLA**, Lam. Encyc. i. 344 (1783). *UM-*  
*BELLIFERAE*, Benth. & Hook. f. i. 874.  
*BOLAX*, Comm. ex Juss. Gen. 226 (1789).  
*CHAMITIS*, Banks, ex Gaertn. Fruct. i. 94. t. 22  
 (1788).  
*DICHOPETALUM*, F. Muell. in Hook. Kew Journ.  
 vii. (1855) 378. t. 11.  
*FRAGOSA*, Ruiz & Pav. Prod. Fl. Per. 43. t. 34 (1794).  
*MICROSCIADIUM*, Hook. f. in Hook. Lond. Journ.  
 Bot. vi. (1847) 468.  
*OSCHATZIA*, Walp. Ann. i. 340 (1849).  
*PECTOPHYTUM*, H. B. & K. Nov. Gen. et Sp. v. 28.  
 t. 425 (1821).  
*POZOA*, Lag. Gen. et Sp. Nov. 13 (1816).  
*spoda*, A. Gray, Bot. U. St. Expl. Exped. i. 699. —  
 Chili.  
*aretioides*, Willd. ex DC. Prod. iv. 77. — Ecuador.  
*lobata*, Wedd. Chlor. And. ii. 196. — Bolivia.  
*lobata*, Clos, in C. Gay, Fl. Chil. iii. 80. — Chili.  
*lyoides*, Phil. in Linnaea, xxviii. (1856) 695. —  
 Chili.  
*caespitosa*, Cav. Ic. v. 57. t. 484. — Chili.  
*caespitosa*, Vahl, Symb. Bot. iii. 48 = *glebaria*.  
*Chamitis*, Pers. Syn. i. 303 = *filamentosa*.  
*cladorrhiza*, Pers. l. c. — Peruv.  
*compressa*, Labill. Nov. Holl. Pl. i. 75. t. 101 = *Siebera*  
*compressa*.  
*corymbosa*, Pers. Syn. i. 305. — Peruv.  
*crassifolia*, Pers. l. c. 303 = *caespitosa*.

**AZORELLA**—  
*crenata*, Pers. Syn. 302. — Peruv.  
*cuneifolia*, F. Muell. ex Benth. Fl. Austral. iii. 365. —  
 Austral.  
*daucooides*, Urv. in Mém. Soc. Linn. Par. iv. (1826) 613  
 = *Oreomyrrhis andicola*.  
*depauperata*, Phil. Fl. Atac. 24. — Chili.  
*diapensioides*, A. Gray, Bot. U. St. Expl. Exped. i.  
 702. — Peruv.  
*dichopetala*, Benth. Fl. Austral. iii. 365. — Austral.  
*diversifolia*, Clos, in C. Gay, Fl. Chil. iii. 86. — Chili.  
*filamentosa*, Lam. Encyc. i. 344. — Terr. Magellan.  
*Gayana*, Phil. in Linnaea, xxviii. (1856) 653. — Chili.  
*Gillesii*, Hook. & Arn. in Hook. Bot. Misc. iii. (1833)  
 347. — Chili.  
*glabra*, Wedd. Chlor. And. 67. — Bolivia.  
*glebaria*, A. Gray, Bot. U. St. Expl. Exped. i. 701. —  
 Chili.  
*gummifera*, Poir. Encyc. Suppl. i. 551 = *caespitosa*.  
*Hookeriana*, Clos, in C. Gay, Fl. Chil. iii. 81 =  
*caespitosa*.  
*incisa*, Wedd. Chlor. And. ii. 197. — Bolivia.  
*integrifolia*, Raensch. Nom. ed. III. 84 = *filamentosa*.  
*lancoolata*, Labill. Nov. Holl. Pl. i. 74. t. 69 = *Siebera*  
*Billardieri*.  
*linearifolia*, Cav. Ic. v. 57 = *Siebera linearifolia*.  
*lycopodioides*, Gaudich. in Ann. Sc. Nat. Sér. I. v.  
 (1825) 105. t. 3. — Reg. Magellan.  
*madrepórica*, Clos, in C. Gay, Fl. Chil. iii. 79. —  
 Chili.  
*monantha*, Clos, l. c. — Chili.  
*Muelleri*, Benth. Fl. Austral. iii. 364. — Austral.  
*multifida*, Pers. Syn. i. 303. — Peruv.  
*muscolides*, Phil. in Linnaea, xxviii. (1856) 695. —  
 Chili.  
*nervosa*, Phil. l. c. 696. — Chili.  
*ovata*, Labill. Nov. Holl. Pl. i. 74. t. 100 = *Siebera*  
*Billardieri*.  
*pedunculata*, Willd. ex DC. Prod. iv. 78. — Ecuador.  
*piligera*, Phil. in Linnaea, xxviii. (1856) 652. — Chili.  
*pulvinata*, Wedd. Chlor. And. ii. 194. — Ecuador.  
*Ranunculus*, Urv. in Mém. Soc. Linn. Par. iv. (1826)  
 613. — Reg. Magell.  
*reniformis*, Pers. Syn. i. 303. — Peruv.  
*Saxifraga*, Benth. Fl. Austral. iii. 365. — Austral.  
*Selago*, Hook. f. Fl. Antarct. 284. — Terr. Magell.; Ins.  
 Kerguelen.  
*sessiliflora*, Phil. in Linnaea, xxviii. (1856) 652. —  
 Chili.  
*spinosa*, Pers. Syn. i. 303. — Chili.  
*tricuspidata*, Lam. Illustr. t. 189 = *caespitosa*.  
*tricuspidata*, Poir. Encyc. Suppl. i. 551 = *lycopo-*  
*dioides*.  
*trifoliata*, Walp. Ann. v. 62 = *trifoliolata*.  
*trifoliolata*, Hook. f. Fl. N. Zel. i. (1833) t. 18. — N. Zel.  
*trifoliolata*, Clos, in C. Gay, Fl. Chil. iii. 85. t. 30. f. 2.  
 — Chili.  
*trifuscata*, Hook. Ic. Pl. t. 539 = seq.  
*trifurcata*, Pers. Syn. i. 303. — Reg. Magellan.  
*utriculata*, Griseb. in Goett. Abh. vi. (1854) 122. — Reg.  
 Magellan.

**AZURINIA**, Fourn. in Ann. Soc. Linn. Lyon, N. S. xvii.  
 (1869) 128 = *Veronica*, Tourn. (Scrophul.).  
*aphylla*, Fourn. l. c. 128 = *V. aphylla*.

## B

**BABACTES**, DC. in Meissn. Gen. 302; Comm. 211  
 (1840); et Prod. ix. 260 (1845) = *Chirita*, Buch-  
 Ham. (Gesnerac.).  
*oblongifolia*, DC. l. c. = *C. acuminata*.

**BABBAGIA**, F. Muell. Rep. Babb. Exped. 21 (1858).  
*CHENOPODIACEAE*, Benth. & Hook. f. iii. 61.  
*acroptera*, F. Muell. & Tate, in Trans. Roy. Soc. S.  
 Austral. vi. (1883) 108. — Austral.  
*dipterocharpa*, F. Muell. Rep. Babb. Exped. 21. — Austral.  
*pentaptera*, F. Muell. & Tate, in Trans. Roy. Soc. S.  
 Austral. vi. (1883) 108. — Austral.  
*scleroptera*, F. Muell. in Wing, South Sc. Record,  
 (Nov. 1885). — Austral.

**BABIANA**, Ker-Gawl. in Bot. Mag. t. 576 (1802)  
*IRIDEAE*, Benth. & Hook. f. iii. 706.  
*ACASTE*, Salisb. in Trans. Hort. Soc. i. (1812) 322.  
*angustifolia*, Sweet, Hort. Brit. ed. I. 396; Echl. Vers.  
 31. — Afr. austr.  
*atrocyanea*, Echl. Vers. 33. — Afr. austr.  
*atrodeltoidea*, Echl. l. c. — Afr. austr.  
*Bainesii*, Baker, in Journ. Bot. xiv. (1876) 335. —  
 Afr. austr.  
*caesia*, Echl. Vers. 32. — Afr. austr.  
*caerulescens*, Echl. l. c. — Afr. austr.  
*cuneifolia*, Baker, in Journ. Bot. xiv. (1876) 335. —  
 Afr. austr.  
*densiflora*, Klatt, in Abh. Naturf. Ges. Halle, xii.  
 (1882) 348. — Afr. austr.  
*disticha*, Ker-Gawl. in Bot. Mag. t. 626. — Afr. austr.  
*Dregei*, Baker, in Journ. Bot. xiv. (1876) 336. — Afr.  
 austr.  
*Ecklonii*, Klatt, in Abh. Naturf. Ges. Halle, xii.  
 (1882) 348. — Afr. austr.  
*fimbriata*, Baker, in Journ. Linn. Soc. xvi. (1876)  
 166. — Afr. austr.  
*flabellifolia*, Harv. ex Klatt, in Linnaea, xxxv. (1867-  
 68) 380. — Afr. austr.  
*flavocaesia*, Echl. Vers. 32. — Afr. austr.  
*fragrans*, Echl. l. c. 31. — Afr. austr.  
*Gladiola*, Spreng. ex Steud. Nom. ed. II. i. 176. — Afr.  
 austr.  
*hypogaea*, Burch. Trav. ii. 589. — Afr. austr.  
*lilacina*, Echl. Vers. 31. — Afr. austr.  
*lineolata*, Klatt, in Abh. Naturf. Ges. Halle, xii. (1882)  
 347. — Afr. austr.  
*maculata*, Klatt, l. c. 349. — Afr. austr.  
*mucronata*, Ker-Gawl. in Kon. & Sims, Ann. Bot. i.  
 (1805) 234. — Afr. austr.  
*multiflora*, Klatt, in Abh. Naturf. Ges. Halle, xii.  
 (1882) 351. — Afr. austr.  
*nana*, Spreng. Syst. i. 156. — Afr. austr.  
*nervosa*, Ker-Gawl. in Kon. & Sims, Ann. Bot. i. (1805)  
 234 = *Antholyza nervosa*.  
*obtusifolia*, Ker-Gawl. l. c. — Ins. Mascar.  
*ochroleuca*, Sweet, Hort. Brit. ed. I. 396. — Afr.  
 austr.  
*parviflora*, Brehm, ex Klatt, in Abh. Naturf. Ges.  
 Halle, xii. (1882) 350. — Afr. austr.  
*plicata*, Ker-Gawl. in Bot. Mag. t. 576. — Afr. austr.  
*punctata*, Klatt, in Abh. Naturf. Ges. Halle, xii. (1882)  
 348. — Afr. austr.  
*punicea*, Echl. Vers. 32. — Afr. austr.  
*purpurea*, Ker-Gawl. in Bot. Mag. sub t. 1019 =  
*villosa*.  
*pygmaea*, Spreng. ex Steud. Nom. ed. II. i. 176. — Afr.  
 austr.  
*pygmaea*, Baker, in Journ. Linn. Soc. xvi. (1876) 165 =  
*nana*.  
*quadrupartita*, Klatt, in Abh. Naturf. Ges. Halle, xii.  
 (1882) 350. — Afr. austr.  
*reflexa*, Echl. Vers. 33. — Afr. austr.  
*reflexa*, Ker-Gawl. Gen. Irid. 154 = *plicata*.  
*ringens*, Ker-Gawl. in Kon. & Sims, Ann. Bot. i.  
 (1805) 233. — Afr. austr.  
*rosea*, Echl. Vers. 32. — Afr. austr.  
*rubro-coerulea*, Pritz. Ind. Ic. 134 = seq.  
*rubrocyanea*, Ker-Gawl. in Kon. & Sims, Ann. Bot. i.  
 (1805) 234. — Afr. austr.  
*sambucina*, Ker-Gawl. l. c. — Afr. austr.  
*scabra*, Brehm, ex Klatt, in Abh. Naturf. Ges. Halle,  
 xii. (1882) 349. — Afr. austr.  
*secunda*, Ker-Gawl. Gen. Irid. 154. — Afr. austr.  
*socotrana*, Hook. f. Bot. Mag. t. 6585. — Ins. Socotr.  
*spathacea*, Ker-Gawl. in Bot. Mag. t. 638. — Afr. austr.  
*Sprengelii*, Baker, in Journ. Linn. Soc. xvi. (1876) 165  
 = *pygmaea*.  
*stellata*, Echl. Vers. 32. — Afr. austr.  
*stricta*, Ker-Gawl. in Bot. Mag. t. 621, 637. — Afr.  
 austr.  
*sulphurea*, Ker-Gawl. in Kon. & Sims, Ann. Bot. i.  
 (1805) 234. — Afr. austr.  
*tenuiflora*, Sweet, Hort. Brit. ed. I. 396, nomen. — Afr.  
 austr.  
*Thunbergii*, Ker-Gawl. in Kon. & Sims, Ann. Bot. i.  
 (1805) 233. — Afr. austr.  
*tubata*, Sweet, Hort. Brit. ed. I. 396; Echl. Vers. 33.  
 — Afr. austr.  
*tubiflora*, Ker-Gawl. in Bot. Mag. t. 680. — Afr. austr.  
*tubulosa*, Ker-Gawl. Gen. Irid. 154 = *tubiflora*.  
*undulato-venosa*, Klatt, in Abh. Naturf. Ges. Halle, xii.  
 (1882) 350. — Afr. austr.

**BABIANA** :—

villosa, Ker-Gawl. in Bot. Mag. t. 583.—Afr. austr.  
villosula, Ker-Gawl. ex Steud. Nom. ed. II. i. 176.—  
Afr. austr.

**BABINGTONIA**, Lindl. in Bot. Reg. (1842) t. 10 =  
**Baeckea**, Linn. (Myrtac.).

*Camphorosma*, Lindl. l. c. = *Baeckea camphorosmae*.  
*corynophylla*, F. Muell. Fragn. iv. 74 = *Baeckea corynophylla*.  
*crispiflora*, F. Muell. l. c. = *Baeckea crispiflora*.  
*densifolia*, F. Muell. l. c. = *Baeckea densifolia*.  
*gracilis*, F. Muell. l. c. = *Baeckea polyandra*.  
*novo-anglica*, F. Muell. l. c. = *Baeckea densifolia*.  
*ovalifolia*, F. Muell. l. c. = *Baeckea ovalifolia*.  
*pentagonantha*, F. Muell. l. c. = *Baeckea pentagonantha*.  
*pentandra*, F. Muell. l. c. = *Baeckea pentandra*.  
*preissiana*, F. Muell. l. c. = *Baeckea pentandra*.  
*robusta*, F. Muell. l. c. = *Baeckea robusta*.  
*subcuneata*, F. Muell. l. c. = *Baeckea subcuneata*.  
*virgata*, F. Muell. l. c. = *Baeckea virgata*.

**BABIRON**, Rafin. New Fl. Am. iv. 23 (1836) = **Daucus**,  
Tourn. (Umbell.), Sc.

*dichotomum*, Rafin. l. c. 24 = *Apium divaricatum*.  
*divaricatum*, Rafin. l. c. = *Apium divaricatum*.  
*pusillum*, Rafin. l. c. 23 = *D. pusillum*.

**BACA**, Rafin. Princ. Somiol. 25 (1814) = **Boea**, Commers.  
(Gesnerac.).**BACASIA**, Ruiz & Pav. Prod. Fl. Per. 105. t. 22 (1794) =  
**Barnadesia**, Mutis (Compos.).

*corymbosa*, Ruiz & Pav. Syst. Veg. 189 = *Barn. corymbosa*.  
*lanceolata*, Ruiz & Pav. ex DC. Prod. vii. 3 = *Barn. lanceolata*.  
*spinosa*, Ruiz & Pav. Syst. Veg. 188 = *Chuquiraga spinosa*.

**BACCAUREA**, Lour. Fl. Cochinch. 651 (1790).  
**EUPHORBACEAE**, Benth. & Hook. f. iii. 233.

*ADENOCREPIS*, Blume, Bijdr. 579 (1825).  
*CALYPTROON*, Miq. Fl. Ind. Bat. Suppl. 471 (1860).  
*COCCOMELIA*, Reinw. in Syll. Ratisb. ii. (1825) 5.  
*HEDYCARPUS*, Jack, in Trans. Linn. Soc. xiv. (1825) 118.  
*MICROSEPALA*, Miq. Fl. Ind. Bat. Suppl. 444 (1860).  
*PIERARDIA*, Roxb. Hort. Beng. 28 (1814); Fl. Ind. ii. 254 (1832).

**acuminata**, Muell. Arg. in DC. Prod. xv. ii. 463.—  
Sumatra.

*affinis*, Muell. Arg. l. c. 459 = *parviflora*.  
*Barteri*, Muell. Arg. l. c. 464.—Afr. trop. occ.  
*borneensis*, Muell. Arg. l. c. 460.—Borneo.  
*bracteata*, Muell. Arg. l. c. 466.—Malaya.  
*cauliflora*, Lour. Fl. Cochinch. 661.—Cochinch.  
*costulata*, Muell. Arg. in DC. Prod. xv. ii. 464.—  
Sumatra.  
*courtallensis*, Muell. Arg. l. c. 459.—Ind. or.  
*dasytachyn*, Muell. Arg. l. c. 458.—Java.  
*deflexa*, Muell. Arg. l. c. 462.—Java.  
*dulcis*, Muell. Arg. l. c. 460.—Sumatra.  
*flaccida*, Muell. Arg. l. c. 459.—Burma.  
*Griffoniana*, Muell. Arg. l. c. 464.—Afr. occ.  
*javanica*, Muell. Arg. l. c. 465.—Java.  
*lanceolata*, Muell. Arg. l. c. 457.—Malaya.  
*macrocarpa*, Muell. Arg. l. c. 459.—Malaya.  
*macrophylla*, Muell. Arg. l. c. 464.—Malaya.  
*macrostachya*, Wight, Ic. Pl. t. 1913 = *sapida*.  
*minutiflora*, Muell. Arg. in DC. Prod. xv. ii. 463.—Java.  
*Motleyana*, Muell. Arg. l. c. 461.—Malaya.  
*parviflora*, Muell. Arg. l. c. 462.—Burma; Malaya.  
*propinqua*, Muell. Arg. l. c. 463 = *sapida*.  
*pubera*, Muell. Arg. l. c. 458.—Sumatra.  
*pyrrhadasya*, Muell. Arg. l. c. 462.—Sumatra.  
*racemosa*, Muell. Arg. l. c. 461.—Java.  
*ramiflora*, Lour. Fl. Cochinch. 661.—Cochinch.  
*sapida*, Bedd. Fl. Sylv. t. 230 = *courtallensis*.  
*sapida*, Muell. Arg. in DC. Prod. xv. ii. 459.—Ind.  
or.; Malaya.  
*Seemanni*, Muell. Arg. l. c. 462.—Ins. Pacif.  
*stylaris*, Muell. Arg. l. c. 465.—Ins. Pacif.  
*sumatrana*, Muell. Arg. l. c. 466.—Sumatra.  
*sylvestris*, Lour. Fl. Cochinch. 662.—Cochinch.  
*taitensis*, Muell. Arg. in DC. Prod. xv. ii. 463.—Ins.  
Pacif.  
*tetrandra*, Muell. Arg. l. c. 465.—Ins. Philipp.  
*Wilkesiana*, Muell. Arg. l. c. 461.—Ins. Pacif.

**BACCHARIOIDES**, Linn. Fl. Zeyl. 196 (1747) = seq.**BACCHARIS**, Linn. Hort. Cliff. 404 (1737). **COM-**  
**POSITAE**, Benth. & Hook. f. ii. 286.

*ACHYROBACCHARIS*, Sch. Bip. in Walp. Rep. ii. 952  
(1843).  
*ARRHENACHNE*, Cass. in Dict. Sc. Nat. iii. 253 (1828).  
*MOLINA*, Ruiz & Pav. Prod. Fl. Per. 111. t. 24  
(1794).  
*PINGRAEA*, Cass. in Dict. Sc. Nat. xii. 57 (1826).  
*POLYPAPPUS*, Less. in Linnaea, iv. (1829) 314.  
*PTEROCLEAD.*, Lamb. ex G. Don, in Sweet, Hort.  
Brit. ed. III. 349 (1839).  
*SERGILUS*, Gaertn. Fruct. ii. 409. t. 174 (1791).  
*STEPHANANTHUS*, Lehm. Ind. Sem. Hort. Hamb.  
(1826).—Cl. Flora, x. (1827) 96.  
*TURSENIA*, Cass. in Dict. Sc. Nat. xxxvii. 480 (1825).  
*absinthioides*, Hook. & Arn. Bot. Beech. Voy. 57 =  
Tessaria absinthioides.  
*acerosa*, Turca. in Bull. Soc. Nat. Mosc. xxiv. (1851)  
ii. 67.—Ecuador.  
*acutifolia*, Sch. Bip. ex Baker, in Mart. Fl. Bras. vi. 111.  
87 = *incisa*.  
*adnata*, Humb. & Bonpl. ex Willd. Enum. Hort. Berol.  
870 = *Pluchea subdecurrens*.  
*adscendens*, Pers. Syn. ii. 424.—Peruv.  
*aegyptiaca*, Forsk. ex DC. Prod. v. 450 = *Pluchea*  
*Dioscoridis*.  
*affinis*, DC. l. c. 413 = *subopposita*.  
*affinis*, Spreng. ex Baker, in Mart. Fl. Bras. vi. 111. 94  
= *retusa*.  
*Alamanni*, DC. Prod. v. 402 = *glutinosa*.  
*alata*, Hort. Berol. ex Loud. Hort. Brit. Suppl. ii. 612  
= *genistelloides*.  
*alaternoides*, H. B. & K. Nov. Gen. et Sp. iv. 51.—  
Peruv.  
*alaternoides*, Poepp. ex DC. Prod. v. 410 = *Poeppigiana*.  
*albida*, Hook. & Arn. in Hook. Journ. Bot. iii. (1841)  
41.—Reg. Argent.  
*alnifolia*, Meyen & Walp. in Nov. Act. Nat. Cur. xix.  
Suppl. i. (1848) 264.—Peruv.  
*alpestris*, Gardn. in Hook. Lond. Journ. Bot. iv. (1845)  
122.—Bras.  
*alpestris*, Mart. ex Baker, in Mart. Fl. Bras. vi. 111. 64  
= *rufescens*.  
*alpina*, H. B. & K. Nov. Gen. et Sp. iv. 48.—Peruv.  
*amplexicaulis*, Wall. ex DC. Prod. v. 439 = *Laggera*  
*flava*.  
*amygdalina*, Griseb. in Goett. Abh. xix. (1874) 175 =  
*oxydonta*.  
*angulata*, Griseb. l. c. xxiv. (1879) 180.—Reg. Argent.  
*angustifolia*, Desf. Cat. Hort. Par. ed. III. 163 = *B.*  
*Pingraea*.  
*angustifolia*, Michx. Fl. Bor. Am. ii. 125.—Am. bor.  
*anomala*, DC. Prod. v. 403.—Bras.  
*aphylla*, DC. l. c. 424.—Bras.  
*apiculata*, Sch. Bip. ex Baker, in Mart. Fl. Bras. vi.  
111. 74 = *trinervis*.  
*arbores*, Linn. Mant. 284.—Ins. Johann. (Afr. or.).  
*arborescens*, Decne. in Nouv. Ann. Mus. Par. iii. (1834)  
412 = *arbores*.  
*arbutifolia*, Vahl, Symb. Bot. iii. 97.—Peruv.  
*arctostaphyloides*, Baker, in Mart. Fl. Bras. vi. 111.  
88.—Bras.  
*arenaria*, Baker, l. c. 62.—Bras.  
*aretioides*, Sch. Bip. in Bonplandia, iv. (1856) 54,  
nomen.—Peruv.  
*aretioides*, Turca. in Bull. Soc. Nat. Mosc. xxiv. (1851)  
ii. 67.—Ecuador.  
*arguta*, Gill. ex Hook. & Arn. in Hook. Journ. Bot.  
iii. (1841) 35 = *racemosa*.  
*arguta*, Pers. Syn. ii. 423 = *Psiadia trinervis*.  
*artemisioides*, Hook. & Arn. in Hook. Journ. Bot. iii.  
(1841) 41.—Reg. Argent.  
*articulata*, Pers. Syn. ii. 425.—Bras.  
*arunca*, Schrank, ex DC. Prod. v. 381 = *Conyza Gonani*.  
*asperifolia*, Benth. Fl. Hartw. 86 = *Conyza asperifolia*.  
*asperula*, Schau. in Linnaea, xix. (1847) 724.—  
Mexic.  
*assuensis*, H. B. & K. Nov. Gen. et Sp. iv. 67.—Ecuad.  
dor.  
*asteroides*, Colla, in Mem. Acc. Torin. xxxviii. (1835)  
14. t. 25. f. 1 (= *Tripolium conspicuum* ?)—Chili.  
*attenuata*, D. Don, ex Hook. & Arn. in Hook. Journ.  
Bot. iii. (1841) 34.—Uruguay.  
*auriculata*, Wall. ex DC. Prod. v. 442 = *Blumea hiera-*  
*chifolia*.  
*avicenniaefolia*, DC. l. c. 414.—Bras.

**BACCHARIS** :—

*axillaris*, DC. Prod. v. 407.—Bras.  
*axillaris*, Mart. ex Baker, in Mart. Fl. Bras. vi. 111. 94  
= *halimimorpha*.  
*bahiensis*, Baker, l. c. 88.—Bahia.  
*Bairdii*, Hook. & Arn. in Hook. Journ. Bot. iii. (1841)  
30.—Uruguay.  
*Baldwinii*, Griseb. in Goett. Abh. xxiv. (1879) 181 =  
*tridentata*.  
*Baldwinii*, Hook. & Arn. in Hook. Journ. Bot. iii.  
(1841) 28 = *rufescens*.  
*balsamifera*, Benth. Pl. Hartw. 202.—N. Granat.  
*balsamifera*, Stokes, Bot. Mat. Med. iv. 204 = *Blumea*  
*balsamifera*.  
*banksiaefolia*, Bert. in Merc. Chil. (1829).—Cl. Bull.  
Férussac, xx. (1830) 108 = *Tessaria absinthioides*.  
*berberidifolia*, Walp. in Linnaea, xiv. (1840) 314 =  
*brachylaenoides*.  
*berberifolia*, H. B. & K. Nov. Gen. et Sp. iv. 67.—  
Ecuador.  
*Bezandleana*, Remy, in C. Gay, Fl. Chil. iv. 98.—Chil.  
*bifrons*, Baker, in Mart. Fl. Bras. vi. 111. 54.—Bras.  
*Bigelovii*, A. Gray, in Torr. Bot. Mex. Bound. 84.—  
Am. bor.; Mexic.  
*Blanchetiana*, DC. Prod. vii. 281 = *Moquinia flavescens*.  
*bogotensis*, H. B. & K. Nov. Gen. et Sp. iv. 61.—N.  
Granat.  
*brachylaenoides*, DC. Prod. v. 421.—Bras.  
*brachyphylla*, A. Gray, Pl. Wright. ii. 83.—Am. bor.  
occ.  
*bracteata*, Hook. & Arn. in Hook. Journ. Bot. iii.  
(1841) 35 = *dracunculifolia*.  
*bracteolata*, DC. Prod. v. 418.—Hab. ?  
*brasiliensis*, Linn. Sp. Pl. ed. II. 1205 = *Vernonia scallo-*  
*brevifolia*, DC. Prod. v. 409.—Bras.  
*brevifolia*, DC. l. c. 402 = *serulata*.  
*bryoides*, Pers. Syn. ii. 425.—Reg. Magellan.  
*buddleoides*, H. B. & K. Nov. Gen. et Sp. iv. 64.—  
Peruv.  
*bupleuroides*, Gardn. in Hook. Lond. Journ. Bot. vi.  
(1848) 86 = *ligustrina*.  
*Burchellii*, Baker, in Mart. Fl. Bras. vi. 111. 44.—Bras.  
*buxifolia*, Pers. Syn. ii. 424.—Peruv.  
*calacaloides*, Spreng. Nachr. i. Bot. Gart. Halle, 14.—  
Hab. ?  
*caerulescens*, DC. Prod. v. 402 = *glutinosa*.  
*caespitosa*, Pers. Syn. ii. 425.—Peruv.  
*callistemioides*, Meyen & Walp. in Nov. Act. Nat. Cur.  
xix. Suppl. i. (1848) 265.—Chili.  
*calliprinos*, Griseb. in Goett. Abh. xix. (1874) 177.—  
Reg. Argent.  
*calvescens*, DC. Prod. v. 413.—Bras.  
*camporum*, DC. l. c. 399.—Bras.  
*Candolleana*, Steud. Nom. ed. II. i. 177.—Peruv.  
*canescens*, Spreng. Syst. iii. 466.—Reg. Argent.  
*capitata*, H. B. & K. Nov. Gen. et Sp. iv. 58.—Am.  
austr.  
*caprariaefolia*, DC. Prod. v. 416.—Bras.  
*cassinefolia*, DC. l. c. 412.—Bras.  
*cassinifolia*, DC. l. c. = *cassinifolia*.  
*cataphracta*, Spreng. Syst. iii. 462.—Peruv.  
*Cephalotes*, DC. Prod. v. 421.—Bras.  
*Chilco*, H. B. & K. Nov. Gen. et Sp. iv. 56.—N.  
Granat.  
*chilensis*, Weinm. in Syll. Ratisb. ii. (1828) 21 =  
*Podanthus ovatifolius*.  
*chiloensis*, Sch. Bip. in Bonplandia, iv. (1856) 53 = *B.*  
*Chilquilla*.  
*Chilquilla*, DC. Prod. v. 419.—Chili.  
*chinensis*, Lour. Fl. Cochinch. ii. 494 = *Blumea*  
*chinensis*.  
*ciliata*, Gard. in Hook. Lond. Journ. Bot. iv. (1845)  
122.—Bras.  
*clarea*, DC. Prod. v. 400.—Bras.  
*cinnamomifolia*, H. B. & K. Nov. Gen. et Sp. iv. 65.—  
Ecuador.  
*Clauseni*, Baker, in Mart. Fl. Bras. vi. 111. 96.—  
Bras.  
*Clauseni*, Sch. Bip. ex Baker, l. c. 82 = *cassinifolia*.  
*cochinchinensis*, Spreng. Syst. iii. 466.—Cochinch.  
*cognata*, DC. Prod. v. 413.—Bras.  
*collina*, Mart. ex Baker, in Mart. Fl. Bras. vi. 111. 74 =  
Luudii.  
*concaeva*, Pers. Syn. ii. 425.—Peruv.; Chili.  
*conferta*, H. B. & K. Nov. Gen. et Sp. iv. 65.—  
Mexic.  
*confertifolia*, Colla, in Mem. Acc. Torin. xxxviii.  
(1835) 15. t. 25. f. 2 = *B. Chilquilla*.



## BACCHARIS:—

- congesta*, DC. *Prod.* v. 410.—Mexic.  
*conangueana*, DC. l. c. 403.—Peruv.  
*conyzoides*, DC. l. c. 403.—Bras.  
*cordifolia*, DC. l. c. 422.—Bras.  
*Corydalis*, DC. ex Sch. Bip. in *Linnaea*, xxx. (1859-60) 181 = *cassinifolia*.  
*corymbosa*, Meyen, *Reise*, i. 311.—Chili.  
*corymbosa*, Pers. *Syn.* ii. 424.—Peruv.  
*crenulata*, Spreng. *Syst.* iii. 465.—Bras.  
*crispa*, Spreng. l. c. 466 = *genistelloides*.  
*caltrata*, Baker, in *Mart. Fl. Bras.* vi. 111. 93.—Bras.  
*cuneata*, DC. *Prod.* v. 408 = *conferta*.  
*cuneifolia*, DC. l. c. 406 = *magellanica*.  
*cuneifolia*, Moench, *Meth.* 574 = *halimifolia*.  
*cuneifolia*, Wendl. ex Steud. *Nom. ed.* II. i. 177, 179 = *Wendlandii*.  
*cuneifolia*, Gardn. in *Hook. Lond. Journ. Bot.* vii. (1845) 87 = *rufescens*.  
*cupressiformis*, Pers. *Syn.* ii. 425 = *Lepidophyllum cupressiforme*.  
*cyliadica*, DC. *Prod.* v. 426 = *genistelloides*.  
*daphnoides*, Hook. & Arn. in *Hook. Journ. Bot.* iii. (1841) 34 = *cassinifolia*.  
*Darwinii*, Hook. & Arn. l. c. 39.—Patagon.  
*deltoides*, Baker, in *Mart. Fl. Bras.* vi. 111. 90.—Reg. Argent.  
*densiflora*, Wedd. *Chlor. And.* i. 175.—Bolivia.  
*densiculata*, D. Don, in *DC. Prod.* vii. 282.—Patagon.  
*dentifolia*, Mart. ex Baker, in *Mart. Fl. Bras.* vi. 111. 90 = *recurvata*.  
*densata*, Mart. ex Baker, l. c. 91 = *subopposita*.  
*depauperata*, Gardn. in *Hook. Lond. Journ. Bot.* iv. (1845) 120 = *serrulata*.  
*dependens*, Pers. *Syn.* ii. 424.—Peruv.  
*divica*, Vahl, *Symb. Bot.* iii. 98.—Ins. Carib.  
*Discoridis*, Bové, ex DC. *Prod.* v. 382 = *Conyza segyptiaca*.  
*Discoridis*, Linn. *Cent. Pl.* i. 27; *Amoen. Acad.* iv. 289 = *Pluchea hirsuta*.  
*dijera*, Sch. Bip. ex Baker, in *Mart. Fl. Bras.* vi. 111. 93 = *articulata*.  
*discolor*, Baker, l. c. 48.—Bras.  
*discolor*, Sch. Bip. ex Baker, l. c. 54 = *B. Lychnophora disticha*, Sch. Bip. ex Baker, l. c. 53 = *calvescens*.  
*divergens*, DC. *Prod.* v. 400.—Mexic.  
*diversifolia*, Spreng. ex Sch. Bip. in *Walp. Rep.* ii. 96 = *Erigeron Sprengelii*.  
*Doniana*, Hook. & Arn. in *Hook. Journ. Bot.* iii. (1841) 26.—Bras.  
*Douglasii*, DC. *Prod.* v. 400.—Calif.  
*dracunculifolia*, DC. l. c. 421.—Bras.  
*elusa*, Griseb. in *Goett. Abh.* xix. (1874) 177.—Reg. Argent.  
*elasmodioides*, Steud. ex Sch. Bip. in *Linnaea*, xxx. (1859-60) 181.—Bras.  
*elaeoides*, Remy, in *C. Gay, Fl. Chil.* iv. 88.—Chili.  
*elipana*, H. B. & K. *Nov. Gen. et Sp.* iv. 60. t. 324.—Mexic.  
*elliptica*, Gardn. in *Hook. Lond. Journ. Bot.* vii. (1845) 83.—Bras.  
*emarginata*, Pers. *Syn.* ii. 424.—Peruv.  
*Emeryi*, A. Gray, in *Torr. Bot. Mex. Bound.* 83.—Am. bor. occ.  
*ericoides*, Pers. *Syn.* ii. 425 = *Liabum ericoides*.  
*erigonides*, DC. *Prod.* v. 418.—Bras.  
*erocata*, DC. l. c. 415.—Bras.  
*eripiera*, Benth. in *Ann. Nat. Hist.* ii. (1839) 441 = *Verocaulon virgatum*.  
*eripieroides*, Hook. & Arn. in *Hook. Journ. Bot.* iii. (1841) 22.—Chili.  
*farinosa*, Spreng. in *Ersch & Grub. Allgem. Encyc.* vii. (1821) 27 = *glutinosa*.  
*fasciculosa*, Klatt, in *Leopoldina*, xx. (1884) 91.—Mexic.  
*fasciculata*, Baker, in *Mart. Fl. Bras.* vi. 111. 39.—Bras.  
*Fevillei*, Pers. *Syn.* ii. 425.—Peruv.  
*filifolia*, DC. *Prod.* v. 403.—Peruv.  
*filifolia*, Sch. Bip. ex Baker, in *Mart. Fl. Bras.* vi. 111. 69 = *polyphylla*.  
*filicoides*, Hook. & Arn. in *Hook. Journ. Bot.* iii. (1841) 25.—Chili.  
*flexuosa*, Baker, in *Mart. Fl. Bras.* vi. 111. 83.—Bras.  
*floucausa*, Mart. ex Baker, l. c. 53 = *calvescens*.  
*floucausa*, H. B. & K. *Nov. Gen. et Sp.* iv. 64.—N. Granat.  
*floucausa*, Phil. in *Linnaea*, xxxiii. (1864-65) 145.—Chili.

## BACCHARIS:—

- foetida*, Linn. *Sp. Pl.* 861 = *Pluchea camphorata*.  
*foliosa*, Gill. ex Hook. & Arn. in *Hook. Journ. Bot.* iii. (1841) 30.—Chili.  
*frigida*, H. B. & K. *Nov. Gen. et Sp.* iv. 49.—Peruv.  
*fuchsiaefolia*, Gardn. in *Hook. Lond. Journ. Bot.* vii. (1848) 88 = *orgyalis*.  
*fuliginea*, H. B. & K. *Nov. Gen. et Sp.* iv. 63 = *Bige-  
 lovia fuliginea*.  
*fusca*, Turca. in *Bull. Soc. Nat. Mosc.* xxiv. (1851) 11. 67.—Ecuador.  
*Gaudichaudiana*, DC. *Prod.* v. 424 = *articulata*.  
*genistelloides*, Pers. *Syn.* ii. 425.—Peruv.  
*genistelloides*, Poepp. ex DC. *Prod.* v. 425 = *sagittalis*.  
*genistifolia*, DC. l. c. 423.—Bras.  
*Gibertii*, Baker, in *Mart. Fl. Bras.* vi. 111. 52.—Bras.  
*Gillesii*, A. Gray, in *Proc. Am. Acad.* v. (1861) 123.—Chili.  
*glabra*, Spreng. *Syst.* iii. 466.—Reg. Argent.  
*glauca*, Meyen & Walp. in *Nov. Act. Nat. Cur.* xix. *Suppl.* i. (1843) 268.—Chili.  
*Glaziovii*, Baker, in *Mart. Fl. Bras.* vi. 111. 44.—Bras.  
*glomeruliflora*, Pers. *Syn.* ii. 423.—Am. bor.; Ins. Bermud.  
*glutinosa*, Hook. & Arn. *Bot. Beech. Voy.* 31 = *Douglasii*.  
*glutinosa*, Pers. *Syn.* ii. 425.—Am. bor. et austr. occ.  
*gnaphalioides*, DC. *Prod.* v. 415.—Bras.  
*gnaphalioides*, Spreng. *Syst.* iii. 461 = *Lucilia acuti-  
 folia*.  
*guidifolia*, H. B. & K. *Nov. Gen. et Sp.* iv. 61.—Ecuador.  
*gracilis*, DC. *Prod.* v. 423.—Bras.  
*grandiflora*, H. B. & K. *Nov. Gen. et Sp.* iv. 58.—Ecuador.  
*gratisima*, Blume, ex DC. *Prod.* vi. 447 = *Blumea  
 appendiculata*.  
*graveolens*, Sch. Bip. in *Bonplandia*, iv. (1856) 54, *nomen*.—Peruv.  
*grindeliifolia*, Wedd. *Chlor. And.* i. 177.—Peruv.  
*grisea*, Baker, in *Mart. Fl. Bras.* vi. 111. 65.—Bras.  
*Grisebachii*, Hieron. in *Bol. Acad. Nac. Cordova*, iv. (1881) 36.—Reg. Argent.  
*guianensis*, Schomb. *Fauna & Flora Guy.* 1135.—Guiana.  
*Haenkei*, DC. *Prod.* v. 401 = *Douglasii*.  
*halimifolia*, Linn. *Sp. Pl.* 860.—Am. bor.; Ind. occ.  
*halimifolia*, Moench, *Meth. Suppl.* 235 = *Conyza ivae-  
 folia*.  
*halimimorpha*, DC. *Prod.* v. 411.—Bras.  
*hambatensis*, H. B. & K. *Nov. Gen. et Sp.* iv. 62.—Ecuador.  
*Havardi*, A. Gray, *Syn. Fl. N. Am.* i. 11. 224.—Texas.  
*helichrysoides*, DC. *Prod.* v. 415.—Bras.  
*hemiprionodes*, Bueh. *Ind. Gen. DC. Prod.* l. p. v.—Bras.  
*heterophylla*, H. B. & K. *Nov. Gen. et Sp.* iv. 62.—Mexic.  
*heterophylla*, Spreng. *Syst.* iii. 464, pro parte = *seba-  
 stianopolitana*.  
*hieracifolia*, Lam. *Encyc.* i. 347 = *Conyza Gouani*.  
*hieracifolia*, Hemsl. *Biol. Centr. Am. Bot.* ii. 129.—Mexic.  
*hirta*, DC. *Prod.* v. 405.—Bras.  
*hirtella*, DC. l. c. 418.—Mexic.  
*Hookeriana*, DC. *Prod.* v. 414 = *Aplopappus Hookeria-  
 nus*.  
*humifusa*, Banks & Soland. ex Hook. f. *Fl. Antart.* ii. 311 = *Melaleuca humifusa*.  
*humifusa*, H. B. & K. *Nov. Gen. et Sp.* iv. 48. t. 322.—Ecuador.  
*humilis*, Sch. Bip. ex Baker, in *Mart. Fl. Bras.* vi. 111. 92.—Bras.  
*Huydobriana*, Remy, in *C. Gay, Fl. Chil.* iv. 90 = *B. Pingraea*.  
*hypericifolia*, Baker, in *Mart. Fl. Bras.* vi. 111. 69.—Bras.  
*hyssopifolia*, E. Mey. ex DC. *Prod.* v. 323 = *Nidorella  
 foliosa*.  
*ilicifolia*, Lam. *Encyc.* i. 345 = *Brachylaena dentata*.  
*Illinssae*, Benth. *Pl. Hartw.* 202.—N. Granat.  
*ilinita*, DC. *Prod.* v. 412.—Bras.  
*inamoena*, Gardn. in *Hook. Lond. Journ. Bot.* vii. (1848) 81 = *trinervis*.  
*incarnum*, Wedd. *Chlor. And.* i. 170 = *microphylla*.  
*incisa*, Hook. & Arn. in *Hook. Journ. Bot.* iii. (1841) 29.—Reg. Argent.  
*indica*, Linn. *Sp. Pl.* 861 = *Pluchea indica*.  
*intermedia*, DC. *Prod.* v. 411.—Chili.

## BACCHARIS:—

- intermixta*, Gardn. in *Hook. Lond. Journ. Bot.* vii. (1848) 84.—Bras.  
*iresinoides*, H. B. & K. *Nov. Gen. et Sp.* iv. 63.—N. Granat.  
*ivaefolia*, Blanco, *Fl. Filip.* ed. I. 627 = *Conyza viscidula*.  
*ivaefolia*, Linn. *Sp. Pl.* 860 = *Conyza ivaefolia*.  
*juncosa*, Desf. *Cat. Hort. Par.* ed. III. 163.—Bras.  
*junciformis*, DC. *Prod.* v. 426.—Bras.  
*lacrymans*, Mart. ex Baker, in *Mart. Fl. Bras.* vi. 111. 94 = *retusa*.  
*laevis*, Spreng. *Syst.* iii. 466.—Cochinch.  
*lancolata*, H. B. & K. *Nov. Gen. et Sp.* iv. 63.—Peruv.  
*lancifolia*, Less. in *Linnaea*, ix. (1834) 266.—Mexic.  
*lanuginosa*, Gardn. in *Hook. Lond. Journ. Bot.* vii. (1848) 82 = *helichrysoides*.  
*lateralis*, Baker, in *Mart. Fl. Bras.* vi. 111. 100.—Bras.  
*latifolia*, Pers. *Syn.* ii. 424.—Peruv.  
*laxa*, Gardn. in *Hook. Lond. Journ. Bot.* iv. (1845) 121.—Bras.  
*Lechleri*, Sch. Bip. in *Lechl. Berb. Am. Austr.* 53, *nomen*.—Chili.  
*ledifolia*, H. B. & K. *Nov. Gen. et Sp.* iv. 50.—Peruv.  
*lepidophylla*, DC. *Prod.* v. 427 = *Helichrysum baccha-  
 roides*.  
*leptocephala*, DC. l. c. 413 = *rufescens*.  
*leptophylla*, DC. l. c. 423 = *rufescens*.  
*leptospermoides*, DC. l. c. 421 = *dracunculifolia*.  
*Lessingiana*, DC. l. c. 414.—Bras.  
*leucanthemifolia*, Burm. f. ex DC. l. c. 387 = *Conyza  
 pinnatilobata*.  
*leucocarpa*, Sch. Bip. in *Linnaea*, xxii. (1849) 570 = *helichrysoides*.  
*leucopappa*, DC. *Prod.* v. 415 = *helichrysoides*.  
*ligustrina*, DC. l. c. 421.—Bras.  
*limnophila*, Sch. Bip. ex Baker, in *Mart. Fl. Bras.* vi. 111. 60 = *ligustrina*.  
*linearifolia*, Pers. *Syn.* ii. 425 = *Psiadia trinervis*.  
*linearis*, Pers. l. c.—Chili.  
*linearis*, Poepp. ex Baker, in *Mart. Fl. Bras.* vi. 111. 69 = *serrulata*.  
*lingulata*, Kunze, in *Linnaea*, vi. (1831) 147 = *rosmarinifolia*.  
*linifolia*, DC. *Prod.* v. 420.—Mexic.  
*linifolia*, Meyen, *Reise*, i. 311 = *rosmarinifolia*.  
*linifolia*, Phil. in *Linnaea*, xxxiii. (1864-65) 145.—Chili.  
*longifolia*, DC. *Prod.* v. 402.—Mexic.  
*longipes*, Kunze, ex DC. l. c. 401.—Chili.  
*loxensis*, Benth. *Pl. Hartw.* 135.—Peruv.  
*lucida*, Meyen, *Reise*, i. 460 = *Vernonia phyllicae-  
 formis*.  
*Lundii*, DC. *Prod.* v. 404.—Bras.  
*Lychnophora*, Gardn. in *Hook. Lond. Journ. Bot.* vii. (1848) 85.—Bras.  
*lycioides*, Remy, in *C. Gay, Fl. Chil.* iv. 99.—Chili.  
*lycopodioides*, Pers. *Syn.* ii. 425 = *Eriatrix juniperifolia*.  
*Macraei*, Hook. & Arn. in *Hook. Journ. Bot.* iii. (1841) 32.—Chili.  
*macrantha*, H. B. & K. *Nov. Gen. et Sp.* iv. 54.—Ecuador.  
*macrodonata*, DC. *Prod.* v. 416.—Bras.  
*madagascariensis*, Pers. *Syn.* ii. 423 = *Psiadia mada-  
 gascariensis*.  
*magellanica*, Pers. l. c. 425.—Reg. Magell.  
*Mandonii*, Sch. Bip. in *Linnaea*, xxxiv. (1865-66) 533, *nomen*.—Bolivia.  
*marcetiaefolia*, Benth. *Pl. Hartw.* 202.—Reg. Granat.  
*marginalis*, DC. *Prod.* v. 402.—Peruv.; Chili.  
*maritima*, Baker, in *Mart. Fl. Bras.* vi. 111. 72.—Bras.  
*maxima*, Baker, l. c. 80.—Bras.  
*medullosa*, DC. *Prod.* v. 405 = *serrulata*.  
*megacephala*, D. Don, ex Baker, in *Mart. Fl. Bras.* vi. 111. 79 = *triplinervis*.  
*megapotamica*, Hook. & Arn. in *Hook. Journ. Bot.* iii. (1841) 38 = *rufescens*.  
*megapotamica*, Spreng. *Syst.* iii. 461.—Bras.  
*melastomifolia*, Hook. & Arn. in *Hook. Journ. Bot.* iii. (1841) 25 = *oxyodonta*.  
*mesoneura*, DC. *Prod.* v. 412 = *retusa*.  
*Meyeniana*, Walp. in *Nov. Act. Nat. Cur.* xix. *Suppl.* i. (1843) 295.—Peruv.  
*micrantha*, H. B. & K. *Nov. Gen. et Sp.* iv. 61.—Mexic.  
*microcephala*, DC. *Prod.* v. 425.—Bras.  
*microdonata*, DC. l. c. 416.—Bras.

## BACCHARIS:—

- microphylla*, DC. Prod. v. 406 = *Candolleana microphylla*, H. B. & K. Nov. Gen. et Sp. iv. 53.—N. Granat.  
*micropoda*, Baker, in Mart. Fl. Bras. vi. III. 88.—Bras. microptera, Baker, l. c. 42.—Bras.  
*milleflora*, DC. Prod. v. 426 = *genistelloides*.  
*minutiflora*, Mart. ex Baker, in Mart. Fl. Bras. vi. III. 69.—Bras.  
*mollis*, H. B. & K. Nov. Gen. et Sp. iv. 58.—Ecuador.  
*monantha*, Sch. Bip. ex Baker, in Mart. Fl. Bras. vi. III. 69 = *minutiflora*.  
*montana*, DC. Prod. v. 404 = *macrodonata*.  
*montana*, Sch. Bip. ex Baker, in Mart. Fl. Bras. vi. III. 78 = *Schultzii*.  
*montevicensis*, Sch. Bip. ex Baker, l. c. 57 = *coridifolia*.  
*montevicensis*, Spreng. Syst. iii. 460 = *Vernonia nitidula*.  
*mucronata*, Hook. & Arn. Bot. Beech. Voy. 30 = *Aplopappus Hookeriannus*.  
*mucronata*, H. B. & K. Nov. Gen. et Sp. iv. 60.—Mexic.  
*Muelleri*, Baker, in Mart. Fl. Bras. vi. III. 61.—Bras.  
*multiflora*, H. B. & K. Nov. Gen. et Sp. iv. 59.—Mexic.  
*multisulcata*, Baker, in Mart. Fl. Bras. vi. III. 45.—Bras.  
*myricaefolia*, DC. Prod. v. 405 = *semiserrata*.  
*myriocephala*, Baker, in Mart. Fl. Bras. vi. III. 93.—Bras.  
*myriocephala*, DC. Prod. v. 426 = *genistelloides*.  
*mysinites*, Pers. Syn. ii. 424, n. 25.—Ins. S. Doming.  
*mysinoides*, Hook. & Arn. in Hook. Journ. Bot. iii. (1841) 32 = *brevifolia*.  
*myrtilloides*, Griseb. in Goett. Abh. xix. (1874) 176.—Reg. Argent.  
*nana*, D. Don, ex Baker, in Mart. Fl. Bras. vi. III. 56.—Patagon.  
*Nenel*, DC. Prod. v. 411.—Am. merid.  
*nerifolia*, Linn. Sp. Pl. 800 = *Brachylaena nereifolia*.  
*nervosa*, DC. Prod. v. 399.—Ind. occ.  
*nitida*, Pers. Syn. ii. 425.—Peruv.  
*nitida*, Wall. Cat. n. 3043 = *Blumea chinensis*.  
*nivalis*, Sch. Bip. in Bonplandia, iv. (1856) 55, nomen.—Chili.  
*notosergeria*, Griseb. in Goett. Abh. xxiv. (1879) 183.—Reg. Argent.  
*nuda*, DC. Prod. v. 424 = *aphylla*.  
*oblongifolia*, Pers. Syn. ii. 424; Spreng. Syst. iii. 460.—Chili.  
*obovata*, DC. Prod. v. 408.—Peruv.  
*obovata*, Hook. & Arn. Bot. Beech. Voy. 30 = *umbelliformis*.  
*obtusifolia*, H. B. & K. Nov. Gen. et Sp. iv. 51.—Peruv.  
*ochracea*, Spreng. Syst. iii. 460.—Reg. Argent.  
*odorata*, H. B. & K. Nov. Gen. et Sp. iv. 52.—N. Granat.  
*odorata*, Spreng. in Ersch & Grub. Allgem. Encyc. vii. (1821) 27 = *cassinefolia*.  
*oleifolia*, Gardn. in Hook. Lond. Journ. Bot. vii. (1848) 86 = *calvescens*.  
*oligantha*, DC. ex Thoms. in Journ. Linn. Soc. ix. (1867) 348 = *Catamixis baccharoides*.  
*oligophylla*, Sch. Bip. ex Baker, in Mart. Fl. Bras. vi. III. 23 = *Pohlil*.  
*opuntioides*, Mart. ex Baker, l. c. 39.—Bras.  
*Orbignyana*, Klatt, in Abh. Naturf. Ges. Halle, xv. (1882) 327.—Chiquitos.  
*organensis*, Baker, in Mart. Fl. Bras. vi. III. 74.—Bras.  
*orgyalis*, DC. Prod. v. 416.—Bras.  
*orizabaensis*, Sch. Bip. ex Hemsl. Biol. Centr. Am. Bot. ii. 130.—Mexic.  
*orizabaensis*, Klatt, in Leopoldina, xx. (1884) 91 = *resinosa*.  
*oronocensis*, DC. Prod. v. 422.—Peruv.  
*ovalis*, Pers. Syn. ii. 424 = *Pluchea ovalis*.  
*ovata*, Hook. & Arn. in Hook. Journ. Bot. iii. (1841) 22.—Chili.  
*ovata*, Sieber, ex DC. Prod. v. 450 = *Pluchea ovalis*.  
*oxydonta*, DC. l. c. 404.—Bras.  
*oxyphylla*, DC. l. c. 400.—Peruv.  
*paniculata*, DC. l. c. 420.—Chili.  
*parviflora*, Less. in Linnaea, v. (1830) 146.—Mexic.  
*parviflora*, Pers. Syn. ii. 425 = *marginalis*.  
*parviflora*, Poir. Encyc. Suppl. i. 556 = *bracteolata*.  
*parvifolia*, DC. Prod. v. 424.—Peruv.

## BACCHARIS:—

- patagonica*, Hook. & Arn. in Hook. Journ. Bot. iii. (1841) 29.—Reg. Magellan.  
*patens*, Baker, in Mart. Fl. Bras. vi. III. 52.—Bras.  
*paucidentata*, DC. Prod. v. 420 = *rufescens*.  
*paucidentata*, Sch. Bip. ex Baker, in Mart. Fl. Bras. vi. III. 71 = *dracunculifolia*.  
*pauciflosculosa*, DC. Prod. v. 413.—Bras.  
*pedalis*, Sch. Bip. ex Baker, in Mart. Fl. Bras. vi. III. 64 = *rufescens*.  
*pedicellata*, DC. Prod. v. 407.—Chili.  
*pentaptera*, DC. l. c. 425.—Bras.  
*Pentlandii*, DC. l. c. 416.—Bolivia.  
*pentziaefolia*, Sch. Bip. ex Baker, in Mart. Fl. Bras. vi. III. 96.—Bras.  
*petiolata*, DC. Prod. v. 418.—Chili.  
*phagnaloides*, Sch. Bip. ex Baker, in Mart. Fl. Bras. vi. III. 59 = *microdonta*.  
*phillipensis*, H. B. & K. Nov. Gen. et Sp. iv. 55.—Ecuador.  
*phlogopappa*, DC. Prod. v. 402.—Am. austr.  
*phylicaeformis*, DC. l. c. 415.—Bras.  
*phylicaeformis*, Meyen, Reise, ii. 31 = *Vernonia phyllicaeformis*.  
*phylicoides*, H. B. & K. Nov. Gen. et Sp. iv. 49.—Peruv.  
*phytumoides*, DC. Prod. v. 425.—Bras.  
*pilularis*, DC. l. c. 407.—Am. bor. occ.  
*Pingraea*, DC. Prod. v. 420.—Chili.  
*Pingraea*, Nutt. in Trans. Am. Phil. Soc. vii. (1841) 337 = *glutinosa*.  
*pinnatifida*, Klatt, in Abh. Naturf. Ges. Halle, xv. (1882) 327.—Patagon.  
*platensis*, Spreng. Syst. iii. 465.—Reg. Argent.  
*platypoda*, DC. Prod. v. 409.—Bras.  
*Plummerae*, A. Gray, in Proc. Am. Acad. xv. (1880) 48.—Calif.  
*Poeppigianna*, DC. Prod. v. 410.—Chili.  
*poliifolia*, Griseb. in Goett. Abh. xix. (1874) 176.—Reg. Argent.  
*polyantha*, H. B. & K. Nov. Gen. et Sp. iv. 64.—Peruv. l; Mont. Vid. l  
*polyantha*, Spreng. Syst. ii. 464 = *helichrysoides*.  
*polycephala*, Wedd. Chlor. And. i. 173.—Bolivia.  
*polycephala*, Sch. Bip. in Linnaea, xxx. (1859-60) 181 = *vernonioides*.  
*polygalaeformis*, H. B. & K. Nov. Gen. et Sp. iv. 49.—Peruv.  
*polygona*, Baker, in Mart. Fl. Bras. vi. III. 46.—Bras.  
*polylepis*, Sch. Bip. ex Baker, l. c. 98 = *subcapitata*.  
*polymeura*, Sch. Bip. ex Baker, l. c. 100 = *reticularia*.  
*polyphylla*, Gardn. in Hook. Lond. Journ. Bot. vii. (1848) 87.—Bras.  
*polyphylla*, Sch. Bip. ex Baker, in Mart. Fl. Bras. vi. III. 69 = *minutiflora*.  
*polyptera*, DC. Prod. v. 426.—Bras.  
*potosina*, A. Gray, in Proc. Am. Acad. xv. (1880) 33.—Mexic.  
*preanthoides*, Baker, in Mart. Fl. Bras. vi. III. 84.—Bras.  
*prinioides*, H. B. & K. Nov. Gen. et Sp. iv. 56.—Reg. Amazon.  
*prostrata*, Baldw. in Hook. Journ. Bot. iii. (1841) 28 = *Baldwinii*.  
*prostrata*, Pers. Syn. ii. 424.—Peruv.  
*prunifolia*, H. B. & K. Nov. Gen. et Sp. iv. 63.—Peruv.  
*psilocalyx*, Mart. ex Baker, in Mart. Fl. Bras. vi. III. 48 = *ericiolada*.  
*ptarmicaefolia*, DC. Prod. v. 419 = *Bigelovii*?  
*Pterocaulon*, Boj. ex DC. l. c. 455 = *Pterocaulon Bojeri*.  
*pteronioides*, DC. l. c. 410.—N. Mexic.  
*puberula*, DC. l. c. 401.—Bras.  
*palchella*, Sch. Bip. in Linnaea, xxxiv. (1865-66) 532, nomen.—Bolivia.  
*pulverulenta*, Klatt, in Abh. Naturf. Ges. Halle, xv. (1882) 327.—Peruv.  
*punctigera*, DC. Prod. v. 404 = *Lundii*.  
*punctulata*, DC. l. c. 405 = *oxydonta*.  
*pyramidalis*, Gardn. in Hook. Lond. Journ. Bot. iv. (1845) 120.—Bras.  
*quadrangularis*, Meyen, Reise, i. 460 = *Lepidophyllum Meyeni*.  
*quadrinervia*, Pers. Syn. ii. 423.—Am. austr.  
*quinquenervis*, DC. Prod. v. 399.—Bras.  
*quintensis*, H. B. & K. Nov. Gen. et Sp. iv. 57.—Ecuador.

## BACCHARIS:—

- racemosa*, DC. Prod. v. 401.—Chili.  
*radicans*, DC. l. c. 416 = *gnaphalioides*.  
*Radin*, Phil. in Linnaea, xxxiii. (1864-65) 146.—Chili.  
*ramiflora*, A. Gray, in Proc. Am. Acad. xv. (1880) 82.—Mexic.  
*ramosissima*, Gardn. in Hook. Lond. Journ. Bot. vi. (1848) 84 = *retusa*.  
*ramulosa*, A. Gray, Pl. Thurb. 301 = *pteronioides*.  
*rapunculoides*, E. Mey. ex DC. Prod. v. 323 = *Nidomella resedifolia*.  
*recurvata*, Gardn. in Hook. Lond. Journ. Bot. vi. (1848) 86.—Bras.  
*refracta*, Burch. ex Baker, in Mart. Fl. Bras. vi. III. 64.—Bras.  
*Regnellii*, Sch. Bip. in Linnaea, xxii. (1849) 571.—Bras.  
*resedifolia*, Less. ex Baker, in Mart. Fl. Bras. vi. III. 58 = *erigeroides*.  
*resiniflora*, Steud. & Hochst. ex DC. Prod. vii. 202.—Arab.  
*resinosa*, Hook. & Arn. Bot. Beech. Voy. 31 = *concolor*.  
*resinosa*, H. B. & K. Nov. Gen. et Sp. iv. 52.—Am. austr.  
*retamoides*, Phil. Sert. Mend. Alt. 22.—Chili.  
*reticularia*, DC. Prod. v. 409.—Bras.  
*reticulata*, Pers. Syn. ii. 425 = *genistelloides*.  
*retusa*, DC. Prod. v. 412.—Bras.  
*revoluta*, H. B. & K. Nov. Gen. et Sp. iv. 50.—Peruv.  
*rhetinodes*, Meyen & Walp. in Nov. Act. Nat. Cur. xix. Suppl. i. (1843) 265.—Chili.  
*rhexioides*, H. B. & K. Nov. Gen. et Sp. iv. 68.—Peruv.; Bras.  
*rhomboidalis*, Remy, in C. Gay, Fl. Chil. iv. 88.—Chili.  
*Riedelii*, Sch. Bip. ex Baker, in Mart. Fl. Bras. vi. III. 82 = *cassinefolia*.  
*rigida*, Hook. & Arn. Bot. Beech. Voy. 57 = *oblongifolia*.  
*riparia*, H. B. & K. Nov. Gen. et Sp. iv. 65.—Ecuador.  
*riparia*, Poepp. ex DC. Prod. v. 418 = *sessilifolia*.  
*risularis*, Gardn. in Hook. Lond. Journ. Bot. vi. (1848) 83 = *macrodonata*.  
*Rohriana*, Spreng. in Ersch & Grub. Allgem. Encyc. vii. (1821) 27 = *dioica*.  
*Roraimae*, Schomb. Fauna et Fl. Guy. 1078, nomen.—Guiana.  
*rosmarinifolia*, Hook. & Arn. Bot. Beech. Voy. 30.—Chili.  
*rotundifolia*, Spreng. Syst. iii. 465.—Reg. Argent.  
*rufescens*, Spreng. l. c. iii. 464.—Reg. Argent.  
*rufidula*, Sch. Bip. ex Baker, in Mart. Fl. Bras. vi. III. 81 = *vernonioides*.  
*rugosa*, Willd. ex DC. Prod. v. 39 = *Vernonia patens*.  
*rupicola*, H. B. & K. Nov. Gen. et Sp. iv. 52.—N. Granat.  
*sagittalis*, DC. Prod. v. 425.—Chili.  
*salicifolia*, Nutt. in Trans. Am. Phil. Soc. Ser. II. vi. (1841) 337 = *salicina*.  
*salicifolia*, Pers. Syn. ii. 425.—Peruv.  
*salicina*, Rothr. in Wheeler, Rep. vi. 156 = *Emoryi*.  
*salicina*, Torr. & Gray, Fl. N. Am. ii. 258.—Am. bor. occ.  
*saligna*, Mart. ex Baker, in Mart. Fl. Bras. vi. III. 67 = *ligustrina*.  
*saltensis*, Baker, l. c. 93.—Bras.  
*Salvia*, Lour. Fl. Cochinch. ii. 494 = *Blumea balsamifera*.  
*Salzmännii*, DC. Prod. v. 409.—Bras.  
*sarophora*, Phil. in Anal. Univ. Chil. i. (1861) 53; v. in Linnaea, xxxiii. (1864-65) 147 = *Heterothalamus spartioides*.  
*sarothroides*, A. Gray, in Proc. Am. Acad. xvii. (1881) 82) 211.—Calif.  
*scabra*, Pers. Syn. ii. 424.—Ecuador.  
*scandens*, Less. in Linnaea, v. (1830) 146.—Mexic.  
*scandens*, Pers. Syn. ii. 424.—Peruv.  
*Schiedeana*, Oerst. in Kjoeb. Vidensk. Meddel. (1830) 83.—Bras.  
*Schlechtendalii*, Mart. ex Baker, in Mart. Fl. Bras. vi. III. 50 = *tarchonanthoides*.  
*Schomburgkii*, Baker, l. c. 89.—Guiana.  
*Schultzii*, Baker, l. c. 78.—Bras.  
*scelopendra*, Hook. l. c. Pl. i. t. 68.—Ecuador.  
*scoparia*, Sw. Fl. Ind. Occ. iii. 1839.—Jamaica.  
*scoparioides*, Griseb. Cat. Pl. Cub. 150.—Cuba.  
*sculpta*, Griseb. in Goett. Abh. xix. (1874) 175.—Reg. Argent.

## BACCHARIS:—

- sebastianopolitana, Baker, in Mart. Fl. Bras. vi. 111.  
65.—Bras.  
Seemanni, A. Gray, in Proc. Am. Acad. xv. (1880)  
33.—Mexic.  
Seloi, Baker, in Mart. Fl. Bras. vi. 111. 68.—Bras.  
semiserrata, DC. Prod. v. 404. n. 38 = hemiprionodes.  
semiserrata, DC. l. c. 419. n. 149 = Sternbergiana.  
senegalensis, Pers. Syn. ii. 424 = Vernonia senegalensis.  
senicula, Mart. in Flora, xxi. (1838) ii. Beibl. 61 =  
casinefolia.  
serpioides, A. Gray, in Pacif. Rail. Rep. iv. 101.—  
Am. bor. occ.  
serriifolia, DC. Prod. v. 403.—Mexic.  
serriifolia, H. B. & K. Nov. Gen. et Sp. iv. 59.—  
Mexic.; Ind. occ.  
serulata, Pers. Syn. ii. 423.—Bras.  
seruliflora, Michx. Fl. Bor. Am. ii. 135 = glomeruliflora.  
seruliflora, Vahl, Symb. Bot. iii. 97.—Bras.  
serulifolia, DC. Prod. v. 418.—Chili.  
serotina, Lour. Fl. Cochinch. ii. 604.—Cochinch.  
serotina, H. B. & K. Nov. Gen. et Sp. iv. 53.—Peruv.  
Solleri, Remy, in C. Gay, Fl. Chil. iv. 98.—Chili.  
Solleri, Phil. in Anal. Univ. Chil. (1865) ii. 330.—Chili.  
soledadensis, DC. Prod. v. 405.—Mexic.  
spartea, Benth. Bot. Voy. Sulph. 114.—Am. centr.  
spartioides, C. Gay, Fl. Chil. iv. 102 = Heterothalamus  
spartioides.  
spatulata, Schau. in Linnaea, xix. (1847) 724.—  
Mexic.  
spatulata, Klatt, in Abh. Naturf. Ges. Halle, xv.  
(1892) 326.—Peruv.  
speciosa, DC. Prod. v. 399.—Ins. Guadalup.  
sphaerocephala, Hook. & Arn. in Hook. Journ. Bot. iii.  
(1841) 25.—Chili.  
spirogoda, F. Muell. Fragm. i. 34 = Pinchea baccharoides.  
sparsosa, Baker, in Mart. Fl. Bras. vi. 111. 50.—Bras.  
sparsosa, H. B. & K. Nov. Gen. et Sp. iv. 67.—Mexic.  
Stettii, Anderss. Galap. Oarnes Veg. 177.—Ins.  
Galap.  
stenoccephala, Baker, in Mart. Fl. Bras. vi. 111. 39.—  
Bras.  
Stenoptera, Sch. Bip. in Linnaea, xxxiv. (1865-66) 533  
= subalata.  
Sternbergiana, Steud. Nom. ed. II. i. 179.—Peruv.  
strata, Ruiz & Pav. Syst. 207 = Fevillet.  
Stroebeliana, Ces. in Atti Soc. Acc. Sc. Nap. v. (1873)  
vii. 12.—Europ.  
stylata, Gardn. in Hook. Lond. Journ. Bot. iv. (1845)  
120.—Bras.  
subalata, Wedd. Chlor. And. i. 174.—Bolivia.  
subcapitata, Gardn. in Hook. Lond. Journ. Bot. vii.  
(1848) 85.—Bras.  
subdentata, DC. Prod. v. 408.—Bras.  
subopposita, DC. l. c. 413.—Bras.  
subserpinervis, Sch. Bip. in Linnaea, xxxiv. (1865-66)  
502, nomen.—Bolivia.  
subscandens, Sch. Bip. ex Baker, in Mart. Fl. Bras. vi.  
111. 76 = conyzoides.  
subspatulata, Gardn. in Hook. Lond. Journ. Bot. vii.  
(1848) 87 = rufescens.  
subulata, D. Don, in Hook. Journ. Bot. iii. (1841) 39.  
—Patagon.  
sulcata, DC. Prod. v. 419.—Mexic.  
syncephala, Sch. Bip. in Bonplandia, iv. (1856) 54; et  
ex Baker, in Mart. Fl. Bras. vi. 111. 99 = platypoda.  
tarchonanthoides, DC. Prod. v. 414.—Bras.  
teindalenensis, H. B. & K. Nov. Gen. et Sp. iv. 417.—N.  
Granat.  
tella, Hook. & Arn. in Hook. Journ. Bot. iii. (1841)  
42.—Patagon.  
tenuifolia, Linn. Sp. Pl. 860.—'Afr.'  
tenuifolia, DC. Prod. v. 423 = rufescens.  
tenuifolia, Hook. & Arn. ex Baker, in Mart. Fl. Bras.  
vi. 111. 77 = anomala.  
texana, A. Gray, Pl. Fend. 75.—Texas.  
thesioides, H. B. & K. Nov. Gen. et Sp. iv. 61.—  
Mexic.; Arizona.  
Thomasi, Klatt, in Abh. Naturf. Ges. Halle, xv. (1882)  
326.—Mexic.  
thymifolia, Hook. & Arn. in Hook. Journ. Bot. iii.  
(1841) 38.—Reg. Argent.  
thymifolia, Miens, in Proc. Hort. Soc. (1863) 349 =  
Weirli.  
thyoides, Pers. Syn. ii. 425.—Peruv.  
Tola, Phil. Fl. Atac. 30.—Chili.  
tomentosa, Steud. Nom. ed. II. i. 179 = Moquinia  
polymorpha.

## BACCHARIS:—

- tomentosa, Pers. Syn. ii. 424.—Peruv.  
trichoclada, DC. Prod. v. 400.—Mexic.  
trichotoma, Klatt, in Leopoldina, xx. (1884) 91.—  
Mexic.  
tricuneata, Pers. Syn. ii. 424 = cuneata.  
tridentata, Gaudich. Fl. Mal. 15 = magellanica.  
tridentata, Poepp. ex DC. Prod. v. 411 = concava.  
tridentata, Vahl, Symb. Bot. iii. 98.—Bras.  
trifurcata, Trevir. in Nov. Act. Nat. Cur. xiii. (1826)  
201 = Conyza stricta.  
trimeria, DC. Prod. v. 425 = genistelloides.  
trinervis, Pers. Syn. ii. 423.—Bras.  
triplinervis, DC. Prod. v. 404 = oxyodonta.  
triplinervis, Baker, in Mart. Fl. Bras. vi. 111. 79.—  
Bras.  
triptera, Mart. Mat. Med. Bras. 43 = genistelloides.  
tripterix, Poepp. ex Baker, in Mart. Fl. Bras. vi. 111.  
42 = sagittalia.  
truncata, Gardn. in Hook. Lond. Journ. Bot. vii.  
(1848) 82.—Bras.  
truncata, Phil. in Linnaea, xxxiii. (1864) 148.—Chili.  
tucumanensis, Hook. & Arn. in Hook. Journ. Bot. iii.  
(1841) 34.—Reg. Argent.  
Tweedii, Hook. & Arn. l. c. 83 = subopposita.  
ulicina, Hook. & Arn. l. c. 38.—Patagon.  
ulmifolia, Burm. Pl. Fl. Cap. Prod. 26 = Conyza incisa.  
umbelliformis, DC. Prod. v. 410.—Chili.  
uncinata, DC. l. c. 415.—Bras.  
uniflora, Pers. Syn. ii. 425.—Peruv.  
Urvilleana, Brongn. Bot. Voy. Coq. t. 61.—Reg. Magell.  
ustulata, Benth. Pl. Hartw. 135.—N. Granat.  
vaccinioides, Gardn. in Hook. Lond. Journ. Bot. iv.  
(1845) 121.—Bras.  
vaccinioides, H. B. & K. Nov. Gen. et Sp. iv. 50.—  
Mexic.  
Vahlit, DC. Prod. v. 411 = dioica.  
valdiviana, Phil. in Linnaea, xxviii. (1856) 738.—Chili.  
varians, Gardn. in Hook. Lond. Journ. Bot. vii. (1848)  
84 = rufescens.  
Vauthieri, DC. Prod. v. 409.—Bras.  
velutina, DC. l. c. 415 = ochracea.  
veneta, H. B. & K. Nov. Gen. et Sp. iv. 68 = Bigelovia  
veneta.  
venosa, Pers. Syn. ii. 425.—Peruv.  
venulosa, DC. Prod. v. 421 = brachylaenoides.  
venusta, H. B. & K. Nov. Gen. et Sp. iv. 66.—N.  
Granat.  
verbenaeifolia, Hook. & Arn. in Hook. Journ. Bot. iii.  
(1841) 26 = hirta.  
vernicosa, Hook. & Arn. in Hook. l. c. 28.—Uruguay.  
vernonioides, DC. Prod. v. 422.—Bras.  
villosa, Vahl, Symb. Bot. iii. 98.—Arabia.  
viminea, DC. Prod. v. 400.—Calif.  
vincaefolia, Baker, in Mart. Fl. Bras. vi. 111. 83.—  
Reg. Argent.  
virgata, Boj. ex DC. Prod. v. 385 = Conyza virgata.  
viscosa, Hook. & Arn. Bot. Beech. Voy. 352 = Douglasii.  
viscosa, Lam. Encyc. i. 345 = Psadia integerrima.  
viscosa, Walt. Fl. Carol. 202 = Pluchea bifrons.  
vismioides, DC. Prod. v. 412 = vermonioides.  
Volckmannii, Phil. in Linnaea, xxxiii. (1864-65) 147.  
—Chili.  
volubilis, H. B. & K. Nov. Gen. et Sp. iv. 417.—Peruv.  
vulneraria, Baker, in Mart. Fl. Bras. vi. 111. 75.—Bras.  
Walpersiana, D. Dietr. Syn. Pl. iv. 1447 = brachylae-  
noides.  
Weddellii, Sch. Bip. ex Baker, in Mart. Fl. Bras. vi.  
111. 68 = rufescens.  
Weirli, Bqker, l. c. 67.—Bras.  
Wendlandii, Steud. Nom. ed. II. i. 179.—Afr. austr.  
Wrightii, A. Gray, Pl. Wright. i. 101.—Am. bor. occ.  
Wrightii, Sch. Bip. in Seem. Bot. Voy. Herald, 303 =  
Seemanni.  
zalapensis, H. B. & K. Nov. Gen. et Sp. iv. 56 =  
conferta.  
zerophila, Mart. in Flora, xxiv. (1841) ii. Beibl. 11 =  
sessiliflora.  
ziphophylla, Baker, in Mart. Fl. Bras. vi. 111. 68.—  
Bras.

BACCHAROIDES, Moench, Meth. 576 (1794) = Ver-  
nonia, Schreb. (Compos.).  
anthelmintica, Moench, l. c. = V. anthelmintica.

BACKHOUSIA, Hook. & Harv. in Bot. Mag. t. 4133  
(1845). MYRTACEAE, Benth. & Hook. f. i. 711.  
angustifolia, F. Muell. Fragm. i. 79.—Austral.

## BACKHOUSIA:—

- citriodora, F. Muell. Fragm. i. 78.—Austral.  
myrtifolia, Hook. & Harv. in Bot. Mag. t. 4133.—  
Austral.  
riparia, Hook. & Harv. l. c. sub t. 4133 = myrtifolia.  
sciadopora, F. Muell. Fragm. ii. 26, 171.—Austral.  
BACONIA, DC. in Ann. Mus. Par. ix. (1807) 219 =  
Pavetta, Linn. (Rubiaceae).  
corymbosa, DC. l. c. = P. Baconia.  
montana, Hook. f. in Journ. Linn. Soc. vii. (1864) 196  
= P. Hookeriana.  
BACOPA, Aubl. Pl. Gui. i. 128. t. 49 (1775). SCRO-  
PHULARINEAE, Benth. & Hook. f. ii. 952.  
aquatica, Aubl. l. c. 129. t. 49.—Guiana.  
grandiflora, Mart. ex Benth. in Ann. Nat. Hist. ii.  
(1839) 443 = aquatica.  
BACTRIS, Jacq. Stirp. Am. 271. t. 256 (1763).  
PALMAE, Benth. & Hook. f. iii. 941.  
AUGUSTINEA, Karst. in Linnaea, xxvii. (1856) 395.  
GUILIELMA, Mart. Palm. Fam. 21 (1824); Hist.  
Nat. Palm. ii. 81. tt. 66, 67 (1824).  
PYRENOGLYPHIS, Karst. Fl. Columb. ii. 141. t.  
174 (1869).  
acanthocarpa, Mart. Hist. Nat. Palm. ii. 92. t. 70, 71.  
f. 2.—Bras.  
acanthocarpoides, Barb.-Rodr. Enum. Palm. Nov. 31 =  
acanthocarpa.  
acanthocnemis, Mart. in Palmet. Orb. 67 = simplicifrons.  
acanthophylla, Mart. l. c. 70.—Ins. Porto Rico.  
acanthospatha, Trail, ex Drude, in Mart. Fl. Bras. iii.  
ii. 354.—Bras.  
actinoneura, Drude & Trail, ex Drude, in Mart. l. c.  
344.—Bras.  
aculeifera, Drude, l. c. 352 in obs.—Bras.  
acuminata, Liebm. ex Mart. Hist. Nat. Palm. iii. 321.  
Mexic.  
arenaria, Barb.-Rodr. Enum. Palm. Nov. 29 = simp-  
plicifrons.  
aristata, Mart. Hist. Nat. Palm. ii. 97. t. 73 a. f. 5.—  
Bras.  
armata, Barb.-Rodr. Enum. Palm. Nov. 27 = chaeto-  
spatha.  
arundinacea, Trail, in Journ. Bot. xv. (1877) 10.—  
Reg. Amazon.  
Aubletiana, Trail, l. c. xiv. (1876) 372.—Guiana.  
baculifera, Karst. ex Mart. Hist. Nat. Palm. iii. 322.  
—Mexic.  
balanoides, H. Wendl. in Kerch. Palm. 233.—Costa  
Rica.  
balanophora, Spruce, in Journ. Linn. Soc. xi. (1871)  
146, 153.—Am. trop.  
bicuspidata, Spruce, l. c. 146, 152.—Am. trop.  
bidentata, Spruce, l. c. 146, 151.—Am. trop.  
bifida, Mart. Hist. Nat. Palm. ii. 105. t. 73 c.  
—Bras.  
bifida, Oerst. in Kjoeb. Vidensk. Meddel. (1858) 44 =  
Oerstediana.  
brevifolia, Spruce, in Journ. Linn. Soc. xi. (1871) 144,  
147 = simplicifrons.  
Brongniartii, Mart. in Palmet. Orb. 59. t. 7. f. 2.—  
Bolivia.  
campestris, Poepp. in Mart. Hist. Nat. Palm. ii. 146.  
—Bras.  
capillacea, Trail, in Journ. Bot. xv. (1877) 5.—Bras.  
caracasana, Lodd. ex Linden, Illustr. Hort. xxviii.  
(1881) 16.—Venezuela.  
Caravallana, Linden, Illustr. Hort. xxviii. (1881) 16.  
—Bras.  
caribaea, Karst. in Linnaea, xxviii. (1856) 403.—Ind.  
occ.  
carolensis, Spruce, in Journ. Linn. Soc. xi. (1871) 145,  
149 = simplicifrons.  
caryotaefolia, Mart. Hist. Nat. Palm. ii. 106. t. 74. f.  
3, 4.—Bras.  
caryotifolia, Drude, in Mart. Fl. Bras. iii. ii. 337.—Bras.  
Catel, Linden, Illustr. Hort. xxviii. (1881) 16.—  
Venezuela.  
chaetophylla, Mart. in Palmet. Orb. 71.—Bras.  
chaetorhachis, Mart. l. c. 61 = major.  
chaetospatha, Mart. Hist. Nat. Palm. ii. 147.—Bras.  
chloracantha, Poepp. in Mart. l. c. 145.—Bras.  
ciliata, Mart. l. c. 95. t. 71. f. 3.—Peruv.  
concinna, Mart. l. c. 99. t. 72. f. 4, 5, 6.—Bras.  
confuens, Linden & H. Wendl. in Linnaea, xxviii.  
(1856) 347 = acanthospatha.

## BACTRIS:—

- Constançiae, *Barb.-Rodr. Enum. Palm. Nov. 37*.—Bras.
- Corossilla, *Karst. in Linnaea*, xxviii. (1856) 407.—Venezuela.
- Corassillo, *Hort. ex H. Wendl. Cycl. Pand. Cycad. 5* = praec. !
- Cruegeriana, *Griseb. & Wendl. ex Griseb. Fl. Brit. W. Ind. 520*.—Ind. occ.
- cucullata, *H. Wendl. in Kerch. Palm. 233*, nomen.—Hab. ?
- Cuesco, *Crueg. ex Griseb. Fl. Brit. W. Ind. 520*.—Ind. occ.
- Cuesco, *Engl. in Linnaea*, xxxiii. (1864-65) 665.—N. Granat.
- Curuena, *Trall. in Journ. Bot. xv. (1877) 48* = socialis. cuspidata, *Mart. Hist. Nat. Palm. ii. 101. t. 73 B*.—Bras.
- Cuvaro, *Karst. in Linnaea*, xxviii. (1856) 406.—Venezuela.
- cyagroides, *Barb.-Rodr. Enum. Palm. Nov. 33* = syagroides.
- elatio, *Wallace, Palm Trees Amaz. 81. t. xxx.*—Bras.
- elegans, *Hort. ex H. Wendl. in Kerch. Palm. 233*.—Hab. ?
- elegans, *Trall. in Journ. Bot. xv. (1877) 3*.—Bras.
- ericetina, *Barb.-Rodr. Enum. Palm. Nov. 26* = bifida.
- erosa, *Mart. Hist. Nat. Palm. ii. 281*.—Ind. occ.
- eumorpha, *Trall. in Journ. Bot. xv. (1877) 9. t. 184*.—Bras.
- exaltata, *Barb.-Rodr. Enum. Palm. Nov. 32* = major !
- faucium, *Mart. in Palmet. Orb. 60. t. 6. f. 2*.—Bolivia.
- fissifrons, *Mart. Hist. Nat. Palm. ii. 103. t. 73. b. f. 3, 4*.—Bras.
- flavispina, *Hort. Belg. ex Heynh. Nom. ii. 57* = pallidispina.
- floccosa, *Spruce, in Journ. Linn. Soc. xi. (1871) 146, 151* = cuspidata.
- fusca, *Oerst. in Kjoeb. Vidensk. Meddel. (1858) 43*.—Costa Rica.
- Gaspiaes, *H. B. & K. Nov. Gen. et Sp. i. 302*.—N. Granat.
- Gaviona, *Trall. in Journ. Bot. xv. (1877) 48* = major.
- geomomoides, *Drude, in Mart. Fl. Bras. iii. ii. 325*.—Bras.
- glandulosa, *Oerst. L'Amér. Centr. 15. t. 8. f. 1-15*.—Bras.
- glaucescens, *Drude, in Mart. Fl. Bras. iii. ii. 345*.—Bras.
- Glaziouviana, *Drude, l. c. 348*.—Bras.
- globosa, *Gaertn. Fruct. i. 22* = *Acrocomia sclerocarpa*.
- gracilis, *Barb.-Rodr. Enum. Palm. Nov. 27* = simplicifrons.
- granariiscarpa, *Barb.-Rodr. l. c. 37*.—Bras.
- granatensis, *H. Wendl. ex Linden, Illustr. Hortic. xxviii. (1881) 16*.—N. Granat.
- guineensis, *Steud. Nom. ed. I. 98, 99* = minor.
- hirta, *Mart. Hist. Nat. Palm. ii. 105. t. 73. C. f. 3*.—Bras.
- horrida, *Oerst. in Kjoeb. Vidensk. Meddel. (1858) 41*.—Nicaragua.
- hylophila, *Spruce, in Journ. Linn. Soc. xi. (1871) 146, 152* = pectinata.
- incommoda, *Trall. in Journ. Bot. xv. (1877) 42*.—Bras.
- inermis, *Trall. ex Barb.-Rodr. Enum. Palm. Nov. 30*.—Bras.
- infesta, *Mart. in Palmet. Orb. 54. t. 7. f. 1*.—Bolivia.
- integrifolia, *Wallace, Palm Trees Amaz. 91. t. xxxv* = fissifrons.
- interruptepinnata, *Barb.-Rodr. Enum. Palm. Nov. 37*.—Bras.
- inundata, *Mart. in Palmet. Orb. 58. t. 7. f. 3*.—Bras.
- juruenensis, *Trall. in Journ. Bot. xv. (1877) 40*.—Bras.
- leucantha, *H. Wendl. in Linnaea*, xxviii. (1856) 345.—N. Granat.
- Liboniana, *Linden, Illustr. Hortic. xxviii. (1881) 16*.—Bras.
- linearifolia, *Barb.-Rodr. Enum. Palm. Nov. 31* = pectinata.
- littoralis, *Barb.-Rodr. l. c. 36*.—Bras.
- longifrons, *Mart. Hist. Nat. Palm. ii. 106*.—Reg. Amazon.
- longipes, *Poepp. in Mart. l. c. 145. t. 73*.—Bras.
- Macanilla, *Linden, Illustr. Hortic. xxviii. (1881) 16* = Venezuela.

## BACTRIS:—

- macracantha, *Mart. Hist. Nat. Palm. ii. 95. t. 73*.—Bras.
- macroacantha, *Mart. l. c.*—Bras.
- macrocarpa, *Wallace, Palm Trees Amaz. 85. t. xxxii*.—Bras.
- major, *Jacq. Stirp. Am. 280. t. 171. f. 2*.—N. Granat.
- Maraja, *Mart. Hist. Nat. Palm. ii. 93. t. 71. f. 1*.—Bras.
- Maraja-açu, *Barb.-Rodr. Enum. Palm. Nov. 36*.—Bras.
- Maraja-y, *Barb.-Rodr. l. c. ed. I. 29* = cuspidata.
- martineziaefolia, *Hort. ex H. Wendl. in Kerch. Palm. 234* = *Martinezia corallina*.
- mexicana, *Mart. in Palmet. Orb. 65*.—Mexic.
- microcarpa, *Spruce, in Journ. Linn. Soc. xi. (1871) 146, 153* = hylophila.
- microspatha, *Barb.-Rodr. Enum. Palm. Nov. 26* = cuspidata.
- minax, *Miq. in Verh. Nat. Wet. Haarl. vii. (1851) 207*.—Guiana.
- minima, *Gaertn. Fruct. ii. 269. t. 139. f. 5* = *Martinezia corallina*.
- minor, *Gaertn. l. c. i. t. 9. f. 1* = *Acrocomia lasiospatha* !
- minor, *Jacq. Stirp. Am. 279. t. 171. f. 1*.—Bras. ; N. Granat.
- mitis, *Mart. Hist. Nat. Palm. ii. 102* = cuspidata.
- monticola, *Barb.-Rodr. Enum. Palm. Nov. 34*.—Bras.
- negrensis, *Spruce, in Journ. Linn. Soc. xi. (1871) 145, 147* = simplicifrons.
- nemorosa, *Barb.-Rodr. Enum. Palm. Nov. 32*.—Bras.
- Neromanni, *Voigt, in Syll. Ratisb. ii. (1828) 51*.—Hab. ?
- obovata, *H. Wendl. in Kerch. Palm. 234*.—Hab. ?
- Oerstediana, *Trall. in Journ. Bot. xv. (1877) 43*.—Costa Rica.
- oligocarpa, *Barb.-Rodr. Enum. Palm. Nov. 28*.—Bras.
- ovata, *H. Wendl. in Kerch. Palm. 234*.—Nicaragua.
- ovata, *Stokes, Bot. Mat. Med. iv. 394* = major.
- pallidispina, *Mart. in Palmet. Orb. 62*.—Guiana.
- palustris, *Barb.-Rodr. Enum. Palm. Nov. 36* = bidentula.
- paraiensis, *Splitg. ex H. Wendl. in Kerch. Palm. 234*.—Surinam.
- paucijuga, *Barb.-Rodr. Enum. Palm. Nov. 34*.—Bras.
- Pavoniana, *Mart. in Palmet. Orb. 70*.—Porto Rico.
- pectinata, *Mart. Hist. Nat. Palm. ii. 98. t. 60, 73. A. f. 1, 2*.—Bras.
- pilosa, *Karst. in Linnaea*, xxviii. (1856) 405.—N. Granat.
- Piritu, *Wendl. ex H. Wendl. in Kerch. Palm. 234*.—N. Granat.
- Piranga, *Trall. in Journ. Bot. xv. (1877) 41*.—Bras.
- piscatorum, *Wedd. ex Drude, in Mart. Fl. Bras. iii. ii. 354*.—Bras.
- Plumeriana, *Mart. in Palmet. Orb. 64*.—Ind. occ.
- praemorsa, *Poepp. ex Mart. l. c. 68*.—Peruv.
- pulchra, *Trall. in Journ. Bot. xv. (1877) 4. t. 154. f. 2*.—Bras.
- Puyamo, *Linden, Illustr. Hortic. xxviii. (1881) 16*.—Reg. Granat.
- riparia, *Mart. Hist. Nat. Palm. ii. 97. t. 71. f. 4*.—Bras.
- rivularis, *Barb.-Rodr. Enum. Palm. Nov. 36*.—Bras.
- rotunda, *Stokes, Bot. Mat. Med. iv. 394* = minor.
- Sanctae-Paulae, *Engl. in Linnaea* (1864-65), 667.—N. Granat.
- sciophila, *Miq. in Verh. Nat. Wet. Haarl. vii. (1851) 208*.—Guiana.
- setipinnata, *Barb.-Rodr. Enum. Palm. Nov. 32* = hylophila.
- setosa, *Mart. Hist. Nat. Palm. ii. 94. t. 72. f. 1-3*.—Bras.
- setulosa, *Karst. in Linnaea*, xxviii. (1856) 408.—Venezuela.
- simplicifrons, *Mart. Hist. Nat. Palm. ii. 103. t. 73. C. f. 1-2*.—Bras.
- simplicifrons, *Spruce, in Journ. Linn. Soc. xi. (1869) 148* = geomomoides.
- socialis, *Mart. in Palmet. Orb. 56. t. 14. f. 2* = major.
- speciosa, *Karst. in Linnaea*, xxviii. (1856) 402.—N. Granat.
- sphaerocarpa, *Trall. in Journ. Bot. xv. (1877) 8*.—Amazon.
- subglobosa, *H. Wendl. in Kerch. Palm. 234*.—Salvador.
- syagroides, *Trall. in Journ. Bot. xv. (1877) 76*.—Bras.
- sylvatica, *Barb.-Rodr. Enum. Palm. Nov. 30*.—Bras.

## BACTRIS:—

- tenera, *H. Wendl. in Kerch. Palm. 234*.—Hab. ?
- teuerrima, *Mart. ex Drude, in Mart. Fl. Bras. iii. ii. 328*.—Bras.
- tenuis, *Wallace, Palm Trees Amaz. 87. t. xxxii* = cuspidata.
- tomentosa, *Mart. Hist. Nat. Palm. ii. 100. t. 73. A. f. 4*.—Bras.
- Tralliana, *Barb.-Rodr. Enum. Palm. Nov. 37*.—Bras.
- trichospatha, *Trall. in Journ. Bot. xv. (1877) 41, 42*.—Bras.
- turbinata, *Spruce, in Journ. Linn. Soc. xi. (1871) 146, 152* = pectinata.
- turbinocarpa, *Barb.-Rodr. Enum. Palm. Nov. 33*.—Bras.
- uaupensis, *Spruce, in Journ. Linn. Soc. xi. (1871) 146, 150* = cuspidata.
- umbraticola, *Barb.-Rodr. Enum. Palm. Nov. 34*.—Bras.
- umbrosa, *Barb.-Rodr. l. c. 29* = trichospatha.
- utilis, *Benth. & Hook. f. ex Hemsl. Biol. Centr. Am. Bot. iii. 413*.—Costa Rica.
- varinensis, *Hort. ex H. Wendl. in Kerch. Palm. 234*.—Hab. ?
- villosa, *H. Wendl. ex Hemsl. Biol. Centr. Am. Bot. iii. 413*.—Costa Rica.
- vulgaris, *Barb.-Rodr. Enum. Palm. Nov. (1879) 42*.—Bras.
- xanthocarpa, *Barb.-Rodr. l. c. 30* = simplicifrons !
- BACTYRILOBIUM, *Willd. Enum. Hort. Berol. (1809) = Cassia*, *Linn. (Legumin.)*.
- biflorum, *Willd. ex Steud. Nom. ed. II. i. 179* = biflora.
- ferrugineum, *Schrad. in Goett. Gel. Anz. (1821) l. 713* = *C. ferruginea*.
- Fistula, *Willd. Enum. Hort. Berol. 440* = *C. Ficus grande*, *Hornem. Hort. Hafn. i. 135* = *C. grandis latifolium*, *Steud. Nom. ed. I. 41* = *Anagyris latifolia molle*, *Schrad. in Goett. Gel. Anz. (1821) l. 713* = *grandis*.
- BACULARIA, *F. Muell. Fragm. vii. 108* (1870).
- PALMAE, *Benth. & Hook. f. iii. 903*.
- LINOSPADIX, *H. Wendl. & Drude, in Linnaea*, xxxv. (1874) 177.
- minor, *F. Muell. l. c. xi. 58*.—Austral.
- monostachya, *F. Muell. l. c. vii. 103* ; *xi. 58*.—Austral.
- BADAMIA, *Gaertn. Fruct. ii. 90. t. 97* (1791).
- Terminalia, *Linn. (Combret.)*.
- Commerstoni, *Gaertn. l. c. = T. Catappa*.
- BADAROA, *Bert. ex Steud. Nom. ed. II. i. 179* (1840) = seq.
- BADEROA, *Bert. ex Hook. Bot. Misc. iii. (1833) 254*.
- Sloyos, *Linn. (Cucurb.)*.
- arenaria, *Bert. ex Steud. Nom. ed. II. i. 179* = *areolaris*.
- bryoniaefolia, *Bert. ex Hook. l. c. = S. bryoniaefolia*.
- BADIERA, *DC. Prod. i. 334* (1824). *POLYGALEAE*.
- Benth. & Hook. f. i. 137.
- acuminata, *DC. l. c. 335*.—Mexic.
- Berteriana, *Spreng. Syst. iii. 172*.—Ins. S. Doming.
- divaricata, *DC. Prod. i. 335*.—Bras.
- diversifolia, *DC. l. c. 334*.—Jamaica.
- domingensis, *DC. l. c.*—Ins. S. Doming.
- Penaea, *DC. l. c. 335*.—Am. trop.
- BADIERA, *Hassk. Cat. Pl. Hort. Bogor. Alt. 227* (1845) = *Polygala*, *Linn.*
- pulchra, *Hassk. l. c. = P. venenosa*.
- venenosa, *Hassk. l. c. = P. venenosa*.
- BADULA, *Juss. Gen. 420* (1789) = *Ardisia*.
- (Myrsin).
- angustifolia, *A. DC. in Trans. Linn. Soc. xvii. (1857) 114* = *Embelia angustifolia*.
- arborea, *Thou. ex A. DC. in DC. Prod. viii. 84* = *Embelia arborea*.
- Barthesia, *A. DC. in Trans. Linn. Soc. xvii. (1857) 113* = *A. Barthesia*.
- Barthesia, *Boj. Hort. Maurit. 196* = *A. insularis*.
- borbonica, *A. DC. in Ann. Sc. Nat. Sér. II. xvi. (1841) 90*.—Ins. Bourbon.
- caribaea, *A. DC. l. c. 89* = *A. caribaea*.

## BADULA:—

- crassa*, A. DC. in Trans. Linn. Soc. xvii. (1837) 114 = *Ardisia insularis*.  
*cybianthoides*, A. DC. in DC. Prod. viii. 107 = *Cybianthus philippinensis*.  
*dinaricata*, Thou. ex A. DC. l. c. 89 = *Oncostemum divaricatum*.  
*exclusa*, Thou. ex A. DC. l. c. 113 = (*Monoporus paludosus*).—Madag.  
*insularis*, A. DC. in Trans. Linn. Soc. xvii. (1837) 113 = *A. insularis*.  
*leoides*, Benth. Pl. Hartw. 217.—N. Granat.  
*Lamarckiana*, A. DC. in DC. Prod. viii. 110 = *A. laurifolia*.  
*lanceolata*, Boj. ex A. DC. l. c. 90 = *Oncostemum Bojerianum*.  
*lateriflora*, Griseb. in Goett. Abb. vii. (1857) 237 = *A. laurifolia*.  
*laurifolia*, Boj. ex A. DC. in DC. Prod. viii. 108.—Madag.  
*Lhotskyana*, A. DC. l. c. 111 = *A. Lhotskyana*.  
*Mamucillo*, Schlecht. in Linnaea, xxvi. (1853-55) 671.—N. Granat.  
*micrantha*, Boj. Hort. Maurit. 196 = *A. insularis*.  
*micrantha*, A. DC. in Trans. Linn. Soc. xvii. (1837) 112.—Ins. Maurit.  
*multiflora*, A. DC. in Ann. Sc. Nat. Sér. II. xvi. (1841) 89 = *A. insularis*.  
*myrifolia*, Thou. ex A. DC. in DC. Prod. viii. 90 = *Oncostemum myrtifolium*.  
*nerososa*, Thou. ex A. DC. l. c. = *Oncostemum nerosorum*.  
*nigricans*, A. DC. in Ann. Sc. Nat. Sér. II. xvi. (1841) 89.—Bras.  
*ovatifolia*, A. DC. in Trans. Linn. Soc. xvii. (1837) 114.—Ins. Maurit.  
*paludosa*, Boj. ex A. DC. in DC. Prod. viii. 113 = (*Monoporus paludosus*).—Madag.  
*pauciflora*, Boj. ex A. DC. l. c. 90 = *Oncostemum pauciflorum*.  
*pruviana*, A. DC. l. c. 112 = *A. nigricans*.  
*philippinensis*, A. DC. l. c. 108 = *A. subcuneata*.  
*reticulata*, A. DC. in Ann. Sc. Nat. Sér. II. xvi. (1841) 89 = *A. insularis*.  
*scandens*, Boj. Hort. Maurit. 196 = *Embelia micrantha*.  
*Schomburgkiana*, A. DC. in Ann. Sc. Nat. Sér. II. xvi. (1841) 89.—Guiana.  
*Sieberi*, A. DC. in Trans. Linn. Soc. xvii. (1837) 113. t. 5 = *A. guadalupensis*.

**BADUSA**, A. Gray, in Proc. Am. Acad. iv. 308 (1860).  
**RUBIACEAE**, Benth. & Hook. f. ii. 42.  
*corymbiflora*, A. Gray, l. c.—Ins. Pacif.

**BADUSA** Bartheles, Steud. Nom. ed. II. i. 98, in syn. (1840), sphalm. = **BADULA**, Juss.—*Ardisia Bartheles*.

**BAEA**, Comm. ex Juss. Gen. 121 (1789) = **Boea**, Comm. (Gesner.).

**BAECKEA**, Barm. f. Prod. Fl. Cap. 12 (1768) = *Brunia*, Linn.

*africana*, Barm. f. l. c. = *Br. pinifolia*.

*cordata*, Barm. f. l. c. = *Br. racemosa*.

*lanceolata*, Eckl. & Zeyh. Enum. 140 = *Br. racemosa*, Sond. in Harv. & Sond. Fl. Cap. ii. 315, in syn. = *Br. racemosa*.

*racemosa*, Eckl. & Zeyh. Enum. 140 = *Br. racemosa*.

*thyrsiflora*, Harv. & Sond. Fl. Cap. ii. 604 = *Br. pinifolia*.

*thyrsophora*, Eckl. & Zeyh. Enum. 140 = *Br. pinifolia*.

**BAECKEA**, Linn. Sp. Pl. 358 (1753). **MYRTACEAE**, Benth. & Hook. f. i. 701.

*ALLOSTIS*, Rafin. Sylva Tellur. 104 (1838).

*BABINGTONIA*, Lindl. in Bot. Reg. (1842) t. 10.

*CAMPHOMYRTUS*, Schau. in Linnaea, xvii. (1843) 240.

*CYATHOSTEMON*, Turcz. in Bull. Phys.-Math. Acad. Pétersb. x. (1852) 331.

*ERICOMYRTUS*, Turcz. in Bull. Soc. Nat. Mosc. xx. (1844) i. 154.

*EUKYOMYRTUS*, Schau. in Linnaea, xvii. (1843) 239.

*HARMOGIA*, Schau. in Linnaea, xvii. (1843) 238.

*IMBRICARIA*, Sm. in Trans. Linn. Soc. iii. (1797) 257.

**BAECKEA**:—

- JUNGIA*, Gaertn. Fruct. i. 175. t. 35 (1788).  
*MOLLIA*, J. F. Gmel. Syst. 420 (1791).  
*MURRINKA*, Rafin. Sylva Tellur. 104 (1838).  
*NEUHOFIA*, Stokes, Bot. Mat. Med. i. 439 (1812).  
*OXYMYRRHINE*, Schau. in Linnaea, xvii. (1843) 240.  
*RINZIA*, Schau. l. c. xvii. 239 (1843).  
*SCHIDIOMYRTUS*, Schau. l. c. 237 (1843).  
*TETRAPORA*, Schau. l. c. 238 (1843).  
*TETRASPORA*, Miq. in Nederl. Kruidk. Arch. iv. (1859) 150.  
*TJONGINA*, Adams. Fam. ii. 234 (1763).  
*TRIPLARINA*, Rafin. Sylva Tellur. 104 (1838).  
*affinis*, Endl. in Enum. Pl. Hueg. 51 = *Astartea fascicularis*.  
*affinis*, Hook. Ic. Pl. t. 284 c = diffusa.  
*alpina*, Lindl. in Mitch. Three Exped. ii. 178 = diffusa.  
*arbuscula*, R. Br. ex Benth. Fl. Austral. iii. 79.—Austral.  
*astartioides*, Benth. l. c. 80.—Austral.  
*Behrii*, F. Muell. Fragm. iv. 68.—Austral.  
*Blacketii*, F. Muell. l. c. viii. 181.—Austral.  
*brevifolia*, DC. Prod. iii. 230.—Austral.  
*calycina*, Lindl. in Mitch. Three Exped. ii. 190 = *Thryptomene Mitchelliana*.  
*camphorata*, R. Br. in Bot. Mag. t. 2694.—Austral.  
*Camphorosmae*, Endl. in Enum. Pl. Hueg. 51.—Austral.  
*capitata*, F. Muell. Census, 54.—Austral.  
*carnulosa*, Sieber, in Spreng. Syst. iv. Cur. Post. 149 = *brevifolia*.  
*chinensis*, Gaertn. Fruct. i. 157 = frutescens.  
*ciliata*, F. Muell. Census, 54.—Austral.  
*cochinchinensis*, Blume, Mus. Bot. Lugd. Bat. i. 69.—Cochinch.  
*corymbulosa*, Benth. Fl. Austral. iii. 87.—Austral.  
*corynophylla*, F. Muell. Fragm. iv. 72.—Austral.  
*crassifolia*, Lindl. in Mitch. Three Exped. ii. 115.—Austral.  
*crenata*, F. Muell. Fragm. iv. 70.—Austral.  
*crenolata*, DC. Prod. iii. 230.—Austral.  
*crispiflora*, F. Muell. Fragm. iv. 72.—Austral.  
*cryptandroides*, F. Muell. l. c. x. 29.—Austral.  
*Cumingeana*, Schau. in Walp. Rep. ii. 920 = frutescens.  
*Cunninghamii*, Benth. Fl. Austral. ii. 82.—Austral.  
*densifolia*, Sm. in Trans. Linn. Soc. iii. (1797) 260.—Austral.  
*diffusa*, Sieber, ex DC. Prod. iii. 230.—Austral.  
*dimorphandra*, F. Muell. ex Benth. Fl. Austral. iii. 74.—Austral.  
*diosmifolia*, Rudge, in Trans. Linn. Soc. viii. (1807) 298. t. 13.—Austral.  
*diosmoides*, Sieber, ex DC. Prod. iii. 230 = *crenolata*.  
*Drummondii*, Benth. Fl. Austral. iii. 75.—Austral.  
*ericacea*, F. Muell. Fragm. i. 31.—Austral.  
*ericoides*, Brongn. & Gris, in Bull. Soc. Bot. Fr. xi. (1864) 184.—N. Caled.  
*ericoides*, Schlecht. in Bot. Zeit. iv. (1846) 724.—Austral.  
*fasciculata*, Sieber, in Spreng. Syst. iv. Cur. Post. 149 = *densifolia*.  
*floribunda*, Benth. Fl. Austral. iii. 87.—Austral.  
*frutescens*, Linn. Sp. Pl. 358.—Malaya; China.  
*fumana*, F. Muell. Fragm. iv. 68.—Austral.  
*gracilis*, A. Cunn. in Field, New South Wales, 349.—Austral.  
*grandiflora*, Benth. Fl. Austral. iii. 89.—Austral.  
*Gunniana*, Schau. ex Walp. Rep. ii. 920.—Austral.  
*involucrata*, Endl. in Enum. Pl. Hueg. 170 = *Scholzia obovata*.  
*laxiflora*, F. Muell. Census, 54.—Austral.  
*leptocaulis*, Hook. f. in Hook. Ic. Pl. t. 298.—Tasmania.  
*leptanthera*, F. Muell. Census, 54.—Austral.  
*leptocalyx*, F. Muell. Fragm. i. 30 = *Micromyrtus leptocalyx*.  
*linifolia*, Rudge, in Trans. Linn. Soc. viii. (1807) 297.—Austral.  
*micrantha*, DC. Prod. iii. 230 = *Thryptomene baeckeacea*.  
*micrantha*, Hook. f. in Hook. Ic. Pl. t. 309 = *Gunniana*.  
*microphylla*, A. Cunn. ex Schau. in Linnaea, xvii. (1843) 238 = *Harmogia Cunninghamii*.  
*microphylla*, Sieber, ex Spreng. Syst. iv. Cur. Post. 149 = *Micromyrtus microphylla*.  
*nelitrioides*, Seem. in Journ. Bot. ii. (1864) 74.—N. Caled.

**BAECKEA**:—

- nova-anglica*, F. Muell. Fragm. iv. 71 = *densifolia*.  
*obovata*, DC. Prod. iii. 230 = *Scholzia obovata*.  
*obtusifolia*, Brongn. & Gris, in Bull. Soc. Bot. Fr. xi. (1864) 185.—N. Caled.  
*ochropetala*, F. Muell. Fragm. x. 29.—Austral.  
*oligandra*, F. Muell. Census, 54.—Austral.  
*oligomera*, Radlk. in Ber. Deutsch. Bot. Ges. ii. (1884) 264.—Austral.  
*ovalifolia*, F. Muell. Fragm. iv. 72.—Austral.  
*oxycoccoides*, Benth. Fl. Austral. iii. 75.—Austral.  
*pachyphylla*, Benth. l. c. 85.—Austral.  
*parviflora*, F. Muell. Census, 54.—Austral.  
*parvula*, DC. Prod. iii. 229 = *virgata*.  
*pentagonantha*, F. Muell. Fragm. iv. 73.—Austral.  
*pentandra*, F. Muell. l. c. ii. 31; iv. 72.—Austral.  
*phylicoides*, A. Cunn. ex Schau. in Walp. Rep. ii. 921 = *Kunzea pedunculata*.  
*pinifolia*, DC. Prod. iii. 229.—N. Caled.  
*platystemona*, Benth. Fl. Austral. iii. 74.—Austral.  
*plicata*, F. Muell. Fragm. i. 30 = *Micromyrtus microphylla*.  
*polyandra*, F. Muell. l. c. iv. 72.—Austral.  
*polystemona*, F. Muell. l. c. ii. 124.—Austral.  
*prostrata*, Hook. f. Ic. Pl. t. 284 b = diffusa.  
*pulchella*, DC. Prod. iii. 230.—Austral.  
*pygmaea*, R. Br. ex Benth. Fl. Austral. iii. 86.—Austral.  
*ramosissima*, A. Cunn. in Field, New South Wales, 249.—Austral.  
*robusta*, F. Muell. Fragm. iv. 72.—Austral.  
*saxicola*, A. Cunn. ex Hook. Bot. Mag. t. 3160.—Austral.  
*scholleraefolia*, Lehm. Pl. Preiss. ii. 369.—Austral.  
*serpillifolia*, F. Muell. Fragm. x. 30.—Austral.  
*sinensis*, Gaertn. Fruct. i. t. 31 = frutescens.  
*speciosa*, A. Cunn. ex Schau. in Linnaea, xvii. (1843) 241 = *Hypocalymma strictum*.  
*spathulata*, F. Muell. Census, 54.—Austral.  
*spinosa*, Sieber, ex Spreng. Syst. iv. Cur. Post. 149.—Austral.  
*stenophylla*, F. Muell. Fragm. i. 13.—Austral.  
*subcuneata*, F. Muell. l. c. iv. 73.—Austral.  
*sumatrana*, Blume, Mus. Bot., Lugd. Bat. 69.—Sumatra.  
*teretifolia*, F. Muell. Census, 54.—Austral.  
*tetragona*, F. Muell. ex Benth. Fl. Austral. iii. 77.—Austral.  
*thymifolia*, Hook. f. Ic. Pl. t. 284 a = diffusa.  
*trichophylla*, Sieber, ex Spreng. Syst. iv. Cur. Post. 149 = *linifolia*.  
*uberiflora*, F. Muell. Census, 53.—Austral.  
*umbellata*, F. Muell. Fragm. iv. 69 = *virgata*.  
*umbellifera*, F. Muell. Census, 54.—Austral.  
*unicinella*, Benth. Fl. Austral. iii. 84.—Austral.  
*utilis*, F. Muell. ex Miq. in Neder. Kruidk. Arch. iv. (1859) 150 = *Gunniana*.  
*virgata*, Andr. Bot. Rep. 598.—N. Caled.

**BAEICA**, C. B. Clarke, in DC. Monog. Phan. v. 134 (1883) = **Boeica**, C. B. Clarke (Gesner.).

**BAEOBOTRYS**, Forst. Char. Gen. 21. t. 11 (1776) = **Maesa**, Forsk. (Myrsin.).

*acuminata*, Spreng. Syst. in Ind. v. 89 = *M. ramentacea*.

*acuminata*, Wall. Cat. n. 2321 = *Gymnosporia acuminata*.

*argentea*, Wall. l. c. n. 2316 = *Maesa argentea*.

*Bogota*, Buch.-Ham. ex A. DC. in DC. Prod. viii. 81 = *M. macrophylla*.

*dubia*, Wall. Cat. n. 2317 = *M. dubia*.

*fragrans*, Wall. l. c. n. 2322 = *M. ramentacea*.

*fulviventris*, Kollm. ex A. DC. in DC. Prod. viii. 82 = *M. mollis*.

*glabra*, Roxb. Hort. Beng. 16; Fl. Ind. i. 560 = *M. ramentacea*.

*indica*, Roxb. II. cc. 16, 557 = *M. indica*.

*indica*, Wall. Cat. n. 2318. A & B = *M. Chisia*.

*lanceolata*, Blume, Bijdr. 865 = *M. Blumii*.

*lanceolata*, Spreng. Syst. iv. Cur. Post. 83 = *M. ramentacea*.

*lanceolata*, Vahl, Symb. Bot. i. 19 = *M. lanceolata*.

*latifolia*, Blume, Bijdr. 865 = *M. indica*.

*lucida*, Wall. Cat. n. 2323.—Ind. or.

*lutea*, Roxb. ex Steud. Nom. ed. II. i. 180 = *M. lutea*.

*macrophylla*, Wall. Cat. n. 2325 = *M. macrophylla*.

*missionis*, Wall. l. c. n. 6523 = *M. ramentacea*?

## BAEOBOTRYS:—

- mollis*, Blume, Bijdr. 865 = *Maesa mollis*.  
*mollissima*, Blume, l. c. 866 = *M. mollissima*.  
*Morsha*, Buch.-Ham. ex A. DC. in DC. Prod. viii. 80 = *M. indica*.  
*muscosa*, Reinw. ex Blume, Bijdr. 866 = *M. membranacea*.  
*memoralis*, Forst. Char. Gen. 22 = *M. nemoralis*.  
*memoralis*, Roxb. Hort. Beng. 85; Fl. Ind. i. 559 = *M. indica*.  
*ovata*, Wall. Cat. n. 2324 = *M. ramentacea*.  
*paniculata*, Wall. l. c. n. 2320 = *M. paniculata*.  
*picta*, Hochst. ex Walp. Ann. iii. 964 = *M. lanceolata*.  
*pubescens*, Lodd. ex Loud. Hort. Brit. 71. — *M. pubescens*.  
*ramentacea*, Roxb. Hort. Beng. 16; Fl. Ind. i. 558 = *M. ramentacea*.  
*rufescens*, E. Mey. ex A. DC. in DC. Prod. viii. 81 = *M. lanceolata*.  
*tetrandra*, Roxb. Hort. Beng. 85; Fl. Ind. i. 560 = *M. tetrandra*.  
*tomentosa*, Buch.-Ham. ex Spreng. Syst. iv. Cur. Post. 83 = *M. macrophylla*.  
*virgata*, Blume, Bijdr. 866 = *M. indica*.

- BAEOMETRA**, Salisb. in Trans. Hort. Soc. i. (1812) 330. **LILIACEAE**, Benth. & Hook. f. iii. 823.  
*JANIA*, Schult. Syst. vii. II. p. xviii. 1528 (1830).  
*KOLBEA*, Schlecht. in Linnaea, i. (1826) 80.  
*columellaris*, Salisb. l. c. — Afr. austr.

- BAEOTERPE**, Salisb. Gen. Pl. Fragm. 17 (1866) = **Hyacinthus**, Linn. (Liliac.).  
*brevifolia*, Salisb. l. c. 18 = *H. brevifolius*.  
*corymbosa*, Salisb. l. c. = *H. corymbosus*.

- BAEOTHRYON**, Ehrh. Beitr. iv. 147 (1789) = **Scirpus**, Linn. (Cyperac.).  
*caespitosum*, A. Dietr. Sp. Pl. ii. 89 = *S. caespitosus*.  
*confervoides*, A. Dietr. l. c. 94 = *S. confervoides*.  
*crinitum*, A. Dietr. l. c. = *Ficinia filiformis*.  
*festucoides*, A. Dietr. l. c. = *Bulbostylis festucoides*.  
*fistulosum*, A. Dietr. l. c. = *Eleocharis fistulosa*.  
*flavescens*, A. Dietr. l. c. 91 = *Eleocharis ocreata*.  
*Halleri*, T. Nees, Gen. Germ. Ic. ii. 17 = *S. pauciflorus*.  
*Hystrix*, A. Dietr. Sp. Pl. ii. 92 = *Hypodiscus aristatus*.  
*nanum*, A. Dietr. l. c. 91 = *S. nanus*.  
*pauciflorum*, A. Dietr. l. c. 90 = *S. pauciflorus*.  
*pusillum*, A. Dietr. l. c. 92 = *S. pusillum*.  
*pygmaeum*, A. Dietr. l. c. = *Eleocharis Chaetaria*.  
*retroflexum*, A. Dietr. l. c. 93 = *Eleocharis Chaetaria*.  
*tenuiculum*, A. Dietr. l. c. = *Eleocharis Rothiana*.  
*trichodes*, A. Dietr. l. c. = *Eleocharis trichodes*.  
*variegatum*, A. Dietr. l. c. 92 = *Eleocharis variegata*.

- BAERIA**, Fisch. & Mey. Ind. Sem. Hort. Petrop. ii. 29 (1835). **COMPOSITAE**, Benth. & Hook. f. ii. 399.  
**DICHAETA**, Nutt. in Trans. Am. Phil. Soc. N. S. VII. (1841) 383.  
**PILOMERIS**, Nutt. in Am. Phil. Trans. N. S. vii. (1841) 381.  
*affinis*, A. Gray, in Proc. Am. Acad. xix. (1883) 23. — Calif.  
*anthemoides*, A. Gray, l. c. 23. — Calif.  
*carnosa*, Greene, in Bull. Torrey Club, x. (1883) 86. — Calif.  
*chrysostoma*, Fisch. & Mey. Ind. Sem. Hort. Petrop. ii. (1835) 29. — Calif.  
*Clevelandi*, A. Gray, in Proc. Am. Acad. xix. (1883) 22. — Calif.  
*coronaria*, A. Gray, l. c. 23. — Calif.  
*curta*, A. Gray, l. c. 21. — Calif.  
*debilis*, Greene, ex A. Gray, Syn. Fl. N. Am. i. II. 325. — Calif.  
*Fremontii*, A. Gray, in Proc. Am. Acad. vii. (1868) 358; ix. (1874) 196. — Calif.  
*gracilis*, A. Gray, l. c. ix. (1874) 196. — Calif.; Arizona.  
*leptalea*, A. Gray, Syn. Fl. N. Am. i. II. 325. — Calif.  
*macrantha*, A. Gray, in Proc. Am. Acad. xix. (1883) 21. — Calif.  
*maritima*, A. Gray, l. c. ix. (1874) 196; Bot. Calif. l. 376. — Calif.  
*mucica*, A. Gray, in Proc. Am. Acad. xix. (1883) 23. — Calif.  
*Palmeri*, A. Gray, in Bot. Calif. i. 376. — Calif.

**BAERIA** :—

- platycarpa*, A. Gray, in Proc. Am. Acad. ix. (1874) 196. — Calif.  
*tenella*, A. Gray, l. c. xix. (1883) 23. — Calif.  
*tenerrima*, A. Gray, l. c. ix. (1874) 196. — Calif.  
*uliginosa*, A. Gray, l. c. — Calif.

- BAEUMERTA**, Gaertn. Mey. & Scherb. Fl. Wett. ii. 419 (1800) = **Nasturtium**, R. Br. (Crucif.).  
*Nasturtium*, Gaertn. Mey. & Scherb. l. c. 467 = *N. officinale*.

- BAGALATTA**, Roxb. ex Reichb. Consp. 86 (1828) = **Thiaocora**, Colebr. (Menisperm.) (T. racemosa).

- BAGASSA**, Aubl. Pl. Gui. Suppl. 15. t. 376 (1775). **URTICACEAE**, Benth. & Hook. f. iii. 362.  
*LAUREA*, Gaudich. Voy. Bonite, t. 88 (1826).  
*LOUREA*, Kunth, in Linnaea, xiii. (1839) 562.  
*guyanensis*, Aubl. l. c. — Guiana.  
*Sagotiana*, Bur. ex Benth. & Hook. f. Gen. iii. 362. — Guiana.

- BAGNISIA**, Becc. Malesia, i. 249. t. 12 (1878). **BURMANNIACEAE**, Benth. & Hook. f. iii. 459.  
**SARCOSIPHON**, Blume, Mus. Bot. Lugd. Bat. i. 65. t. 18 (1849).  
*crocea*, Becc. l. c. — Malaya.

- BAHEL**, Adans. Fam. ii. 210 (1763) = **Hygrophila**, R. Br. (Acanth.) (H. spinosa).

- BAHIA**, Lag. Gen. et Sp. Nov. 30 (1816). **COMPOSITAE**, Benth. & Hook. f. ii. 402.  
**STYLEZIA**, Nutt. in Trans. Am. Phil. Soc. Ser. II. vii. (1841) 377.  
**TRICHOPHYLLUM**, Nutt. Gen. Am. ii. 168 (1818).  
**VIRELIA**, Sch. Bip. ex Benth. & Hook. f. Gen. ii. 402 (1878).

- absinthifolia*, Benth. Pl. Hartw. 18. — Texas; Mexic.  
*achilleoides*, DC. Prod. v. 657 = *Eriophyllum caespitosum*.  
*ambigua*, A. Gray, in Bot. Calif. i. 382 = *Eriophyllum ambiguum*.  
*ambrosioides*, Lag. Gen. et Sp. Nov. 28, 30. — Chill.  
*angustifolia*, DC. Prod. v. 656 = *Calca angustifolia*.  
*anthemoides*, A. Gray, in Proc. Am. Acad. xv. (1880) 40. — Mexic.  
*arachnoidea*, Fisch. & Avé-Lall. in Ind. Sem. Hort. Petrop. ix. 63 = *Eriophyllum caespitosum*.  
*artemisiaefolia*, Less. in Linnaea, iv. (1829) 160 = *Eriophyllum staechadifolium*.  
*Bigelovii*, A. Gray, in Torr. Bot. Mex. Bound. 96. — Texas.

- bitermata*, A. Gray, Pl. Wright. ii. 95. — Texas.  
*chrysanthemoides*, A. Gray, in Proc. Am. Acad. xix. (1883) 28. — Am. bor. occ.  
*confertiflora*, DC. Prod. v. 657 = *Eriophyllum confertiflorum*.

- cuneata*, Kellogg, in Proc. Calif. Acad. v. (1878) 49 = *Eriophyllum caespitosum*.  
*dealbata*, A. Gray, Pl. Fendl. 99 = *absinthifolia*.  
*Gillesii*, A. Gray, in Proc. Am. Acad. xix. (1883) 28. — Reg. Argent.

- gracilis*, Hook. & Am. Bot. Beech. Voy. 353 = *Eriophyllum gracile*.  
*integrifolia*, DC. Prod. v. 656 = *Eriophyllum caespitosum*.

- lanata*, DC. l. c. 657 = *Eriophyllum caespitosum*.  
*latifolia*, Benth. Bot. Voy. Sulph. 30 = *Eriophyllum caespitosum*.  
*latifolia*, Lindl. in Journ. Hort. Soc. viii. (1853) 319. — Calif.

- leucophylla*, DC. Prod. v. 657 = *Eriophyllum caespitosum*.  
*leucophylla*, Eaton, Bot. King, Exped. 17, pro parte = *Eriophyllum Watsoni*.

- multiflora*, Nutt. in Trans. Am. Phil. Soc. Ser. II. vii. (1841) 373 = *Eriophyllum caespitosum*.  
*neo-mexicana*, A. Gray, in Proc. Am. Acad. xix. (1883) 27. — N. Mexic.

- nepetaeifolia*, A. Gray, l. c. v. (1861) 184 = *sinuata*.  
*nudicaulis*, A. Gray, l. c. xix. (1883) 27. — Am. bor. occ.  
*oblongifolia*, A. Gray, l. c. — Colorado.  
*oppositifolia*, DC. Prod. v. 656. — Am. bor. occ.  
*Palmeri*, A. Gray, Syn. Fl. N. Am. ii. 1. 452. — Calif.

**BAHIA** :—

- parviflora*, A. Gray, in Bot. Calif. i. 382 = *Eriophyllum ambiguum*.  
*pedata*, A. Gray, Pl. Wright. i. 123. — Texas.  
*resinosa*, DC. Prod. vi. 678 = *Galinsoga resinosa*.  
*rubella*, A. Gray, in Torr. Bot. Mex. Bound. 96 = *Eriophyllum Wallacei*.  
*schkuhrioides*, A. Gray, in Proc. Am. Acad. xix. (1883) 27. — Mexic.  
*sinuata*, Less. in Linnaea, vi. (1831) 160. — Mexic.  
*staechadifolia*, DC. Prod. v. 656 = *Eriophyllum staechadifolium*.  
*tenuifolia*, DC. l. c. 657. — Calif.  
*trifida*, Nutt. in Trans. Am. Phil. Soc. Ser. II. vi. (1841) 374 = *Eriophyllum confertiflorum*.  
*trollifolia*, DC. Prod. v. 657. — Mexic.  
*Wallacei*, A. Gray, in Pacif. Rail. Rep. iv. 160 = *Eriospherium Wallacei*.  
*Wallacei*, A. Gray, in Proc. Nat. Hist. Bot. (1859-61) 145 = *Eriospherium ambiguum*.  
*Woodhousei*, A. Gray, in Proc. Am. Acad. xix. (1883) 28. — N. Mexic.

- BAHIOPSIS**, Kellogg, in Proc. Calif. Acad. Nat. Soc. ii. (1863) 35 = **Viguiera**, H. B. & K. (Compos.).  
*lanata*, Kellogg, l. c. = *V. nivea*?

- BAIKAEA**, Benth. in Benth. & Hook. f. Gen. i. 581 (1865). **LEGUMINOSAE**, Benth. & Hook. f. l. c. insignis, Benth. in Trans. Linn. Soc. xxv. (1866) 314. l. 41. — Afr. trop.  
*minor*, Oliver, Fl. Trop. Afr. ii. 309. — Afr. trop.

- BAILEYA**, Harv. & Gray, ex Torr. in Emory, Nat. Mil. Reconnois. 144 (1848). **COMPOSITAE**, Benth. & Hook. f. ii. 423.  
*multiradiata*, Harv. & Gray, ex Torr. l. c. — Am. bor. occ.  
*pauciradiata*, Harv. & Gray, ex A. Gray, Pl. Fendl. 105. — Calif.  
*pleniradiata*, Harv. & Gray, ex A. Gray, l. c. = *multiradiata*.

- BAILLERIA**, Aubl. Pl. Gui. ii. 804. t. 317 (1775) = **Clibadium**, Linn. (Compos.).  
*aspera*, Aubl. l. c. = *C. surinamense*.  
*Barbasco*, H. B. & K. Nov. Gen. et Sp. iv. 289 = *C. Barbasco*.  
*caroliniana*, Spreng. Syst. iii. 625 = *Iva imbricata*.  
*commelinoides*, Less. Syn. Comp. 215 = *Ichthyospora Cunabi*.  
*erosa*, Poir. Encyc. Suppl. i. 563 = *C. erosum*.  
*erectifolia*, H. B. & K. Nov. Gen. et Sp. iv. 289 = *C. nericifolium*.  
*pedunculosa*, Poir. Encyc. Suppl. i. 563 = *C. pedunculatum*.  
*zylvestris*, Aubl. Pl. Gui. ii. 807 = *C. surinamense*.  
*terebinthaceae*, Poir. Encyc. Suppl. i. 563 = *C. terebinthaceum*.

- BAILLONIA**, Bocq. ex Baill. Adansonia, ii. (1861-62) 251. t. 7. **VERBENACEAE**, Benth. & Hook. f. ii. 1143.  
**DIOSTEA**, Miers, in Trans. Linn. Soc. xxvii. (1870) 103. t. 28.  
*amabilis*, Bocq. ex Baill. l. c. 252. — Paraguay.  
*juncea*, Benth. & Hook. f. Gen. ii. 1144. — Chill.

- BAIMO**, Rafin. Fl. Tellur. iv. 27 (1836) = **Fritillaria**, Tourn. (Liliac.).  
*cirrhusa*, Rafin. l. c. = *F. japonica*.

- BAISSEA**, A. DC. Prod. viii. 424 (1844). **APOCYNACEAE**, Benth. & Hook. f. ii. 719.  
**CLEGHORNIA**, Wight, Ic. t. 1310, 1312 (1850).  
*acuminata*, Benth. ex Hook. f. Fl. Brit. Ind. iii. 663. — Zeylan.  
*leonensis*, Benth. in Hook. Niger Fl. 452. — Afr. trop.  
*malaccensis*, Hook. f. Fl. Brit. Ind. iii. 663. — Malacca.  
*multiflora*, A. DC. in DC. Prod. viii. 424. — Am. trop.

- BAITARIA**, Ruiz & Pav. Prod. 63. t. 36 (1797) = **Calandrinia**, H. B. & K. (Portulac.).  
*acaulis*, Ruiz & Pav. Fl. Per. iv. t. 403; Syn. Veg. 111. — Peruv.

- BAJAN**, Adans. Fam. ii. 506 (1763) = **Amaranthus**, Linn.

BAKERIA, Seem. Journ. Bot. ii. (1864) 248 = *Pleurantha*, A. Gray (Araliac.).  
*vitiensis*, Seem. l. c. = *P. vitiensis*.

**BALAKA**, Becc. in Ann. Jard. Buitenz. ii. (1885) 91 in obs. PALMAE.  
*perbrevis*, Becc. l. c. — Ins. Fiji.  
*Seemannii*, Becc. l. c. — Ins. Fiji.

**BALANAULAX**, Rafin. Alsog. Am. 28 (1838) = *Quercus*, Tourn. (Cupul.).  
*molucca*, Rafin. l. c. = *Q. molucca*.  
*Rumphii*, Rafin. l. c. = *Q. molucca*!

**BALANGHAS**, [Burm.] Rafin. Sylva Tellur. 72 (1825) = *Storculia*, Linn.  
*rubiginosa*, Rafin. l. c. = *S. rubiginosa*.  
*Telabo*, Rafin. l. c. = *S. Balanghas*.

**BALANGUE**, Gaertn. Fruct. ii. 495. t. 180. f. 3 (1791).  
 TASMINEAE!  
*Gaertneri*, DC. Prod. viii. 316. — Madag.

**BALANIA**, Noronha, in Verh. Batav. Gen. v. (1790) ed. I. Art. iv. 1 (Quid?).

**BALANITES**, Delile, Fl. Egypte, 221. t. 28. f. 1. (1815). *SIMARUBEAE*, Benth. & Hook. f. i. 314.  
 AGIALID, Adans. Fam. ii. 598 (1768).  
*aegyptiaca*, Delile, l. c. — Afr. bor.; Arab.; Palaestin.  
*aegyptiaca*, Wall. Cat. n. 6855 = *Roxburghii*.  
*frax*, G. Don, Gen. Syst. i. 774 = *aegyptiaca*.  
*Roxburghii*, Planch. in Ann. Sc. Nat. Sér. IV. iv. (1854) 258. t. 2. — Ind. or.

**BALANOCARPUS**, Bedd. Forest. Man. Bot. 236 (1815). *DIPTEROCARPEAE*.  
*cross*, Bedd. l. c. 237. — Ind. or.  
*willisii*, Bedd. l. c. — Ind. or.

**BALANOPHORA**, Forst. Char. Gen. t. 50 (1776).  
 BALANOPHOREAE, Benth. & Hook. f. iii. 235.  
 CYNOSOLE, Endl. Gen. 74 (1838).  
 SARCOCORDYLIS, Wall. Cat. n. 7249 (1831 f).  
 SCYNOSOLE, Reichb. Handb. 164 (1837).  
*abbreviata*, Blume, Enum. Pl. Jav. i. 87. — Java.  
*affinis*, Griff. in Proc. Linn. Soc. i. (1849) 220; Trans. Linn. Soc. xx. (1851) 94. t. 4 = dioica.  
*alutacea*, Jungh. in Nov. Act. Nat. Cur. xviii. Suppl. i. (1841) 205 = abbreviata.  
*diversata*, Griff. in Proc. Linn. Soc. i. (1849) 220; Trans. Linn. Soc. xx. (1851) 94 = dioica.  
*Burmanniiana*, Griff. l. c. 219 et 98 = dioica.  
*capensis*, Eckl. & Zeyh. ex Eichl. in DC. Prod. xvii. 125 = *Mystropetalon* Thomii.  
*dioica*, R. Br. in Wall. Cat. n. 7246. — Ind. or.; Burma.  
*diaca*, Unger, in Ann. Wien. Mus. ii. (1838) t. 2. f. 1. 2 = elongata.  
*elongata*, Blume, Enum. Pl. Jav. i. 87. — Java.  
*elongata*, Schott & Endl. Melet. 13, partim = dioica.  
*lanceola*, Forst. Char. Gen. 99. t. 50. — Austral.; N. Hebrid.  
*gigantea*, Wall. Cat. n. 7249 = globosa.  
*globosa*, Jungh. in Nov. Act. Nat. Cur. xviii. Suppl. i. (1841) 210. — Burma; Java.  
*Harlandii*, Hook. f. in Trans. Linn. Soc. xxii. (1859) 426. — Hongkong.  
*Hildebrandtii*, Reichb. f. in Journ. Bot. xiv. (1876) 45. — Ina Comoro.  
*indica*, Wall. Cat. n. 7247. — Ind. or.  
*involuta*, Hook. f. & Thoms. in Trans. Linn. Soc. xxii. (1859) 30. — Reg. Himal.  
*Lowii*, Hook. f. l. c. 426. t. 75 C. — Borneo.  
*maxima*, Jungh. in Nov. Act. Nat. Cur. xviii. Suppl. i. (1841) 209. t. 1 = elongata.  
*pecta*, Griff. in Proc. Linn. Soc. i. (1849) 220; Trans. Linn. Soc. xx. (1851) 94 = dioica.  
*pecta*, Miq. ex Eichl. in DC. Prod. xvii. 146 = indica.  
*polyandra*, Griff. in Trans. Linn. Soc. xx. (1851) 94. — Reg. Himal.  
*relicua*, Becc. in Att. Soc. Ital. Sc. Nat. Milano, xi. (1868) 197. — Borneo.  
*Thwaitesii*, Eichl. in DC. Prod. xvii. 146, in nota.  
*Zeylan.*  
*typhina*, Wall. Cat. n. 7248 = dioica.

**BALANOPLIS**, Rafin. Alsog. Amer. 29 (1838) = *Quercus*, Tourn. (Cupul.).  
*serrata*, Rafin. l. c. 30 = *Q. cuspidata*.  
*tribuloides*, Rafin. l. c. 29 = *Castanopsis tribuloides*.

**BALANOPS**, Baill. Adansonia, x. (1871) 117, 337. *BALANOPSEAE*, Benth. & Hook. f. iii. 341, 1223.  
*australiana*, F. Muell. Fragm. x. 114. — Austral.  
*Balansac*, Baill. Adansonia, x. (1872) 338. — N. Caled.  
*microstachya*, Baill. l. c. 340. — N. Caled.  
*oliviformis*, Baill. l. c. 337. — N. Caled.  
*Pancheri*, Baill. l. c. 118. — N. Caled.  
*Theophrasta*, Baill. l. c. 338. — N. Caled.  
*Viellardi*, Baill. l. c. 118. — N. Caled.

**BALANOPSIS**, Rafin. Sylva Tellur. 134 (1838) = *Ocotea*, Aubl. (Laurin.).  
*acuta*, Rafin. l. c. (= *Mespilodaphne cupularis*).  
*Cassia*, Rafin. l. c. = *Litsaea reynanica*!  
*cupulata*, Rafin. l. c. (= *Mespilodaphne cupularis*).  
*elliptica*, Rafin. l. c. — Hab.!

**BALANOPTERIS**, Gaertn. Fruct. ii. 94. t. 98 (1791) = *Heritiera*, Ait. (Sterculiac.).  
*minor*, Gaertn. l. c. t. 98. f. 2 = *H. Fomes*.  
*Tothila*, Gaertn. l. c. p. 94. t. 99 = *H. littoralis*.

**BALANOSTREBLUS**, Kurz, in Journ. As. Soc. Beng. xlii. (1873) ii. 247. t. 19. *URTICACEAE*, Benth. & Hook. f. iii. 377.  
*ilicifolia*, Kurz, l. c. 248. — Chittagong; Burma; Penang.

**BALANSAEA**, Boiss. & Reut. Pugill. Pl. Nov. 49 (1852) = *Chaerophyllum*, Linn. (Umbellif.).  
*Fontanesii*, Boiss. & Reut. l. c. 50. — Hispan.  
*glaberrima*, Lange, Pugill. iv. 238 = *Daucus glaberrimus*.

**BALANTIUM**, Desv. ex Ham. Prod. Fl. Ind. Occ. 34 (1825) = *Parinarium*, Juss. (Rutac.).  
*cordifolium*, Desv. l. c. — Ind. occ.!

**BALARDIA**, Cambess. in A. St. Hil. Fl. Bras. Mer. ii. 180. t. 111 (1829) = *Spergularia*, Presl (Caryophyll.).  
*platensis*, Cambess. l. c. = *S. platensis*.

**BALAUCTION**, Hook. Ic. Pl. t. 852 (1852). *MYRTACEAE*, Benth. & Hook. f. i. 702.  
*CHEYNIA*, J. Drumm. in Hook. Kew Journ. vii. (1855) 56.  
*PUNICELLA*, Turcz. in Bull. Acad. Pétersb. x. (1852) 333.  
*pulcherrimum*, Hook. Ic. Pl. t. 852. — Austral.

**BALBISIA**, Cav. in Anal. Cienc. Nat. vii. (1804) 62. t. 46. *GERANIACEAE*, Benth. & Hook. f. i. 276.  
*CRUKSHANKSIA*, Hook. & Arn. in Hook. Bot. Misc. ii. (1831) 211. t. 90.  
*LEDOCARPON*, Desv. in Mém. Mus. Par. vi. (1818) 250.  
*Meyeniana*, Klotzsch, in Linnæa, x. (1836) 432. — Peruv.  
*peduncularis*, D. Don, in Edinb. N. Phil. Journ. xi. (1831) 277. — Chill.  
*verticillata*, Cav. in Anal. Cienc. Nat. vii. (1804) 62. t. 46. — Chill.

**BALBISIA**, DC. in Guill. Archiv. Bot. ii. (1833) 333 = *Rhetinodendron*, Meissn. (Compos.).  
*Berterii*, DC. l. c. = *R. Berteroi*.

**BALBISIA**, Willd. Sp. Pl. iii. 2214 (1808) = *Tridax*, Linn. (Compos.).  
*Caledoniae*, Spreng. Fl. Hal. Mant. 52 = *Olearia viscosa*.  
*canescens*, Rich. ex Pers. Syn. ii. 470 = *T. procumbens*.  
*divaricata*, Cass. Opusc. iii. 91; ex DC. Prod. v. 679 = *T. procumbens*.  
*elongata*, Willd. Sp. Pl. iii. 2214 = *T. procumbens*.  
*pedunculata*, Hoffgg. Verz. Pf. (1824) 228 = *T. procumbens*.  
*suffruticosa*, Dietr. ex DC. Prod. v. 267 = *Olearia viscosa*.

**BALBOA**, Liebm. in Kjoeb. Vidensk. Meddel. (1853) 106 = *Tephrosia*, Pers. (Legumin.).  
*diversifolia*, Liebm. l. c. 107 = *T. madrensis*.

**BALBOA**, Planch. & Triana, in Ann. Sc. Nat. Sér. IV. xiv. (1869) 252. *GUTTIFERAE*, Benth. & Hook. f. i. 172.  
*membranacea*, Planch. & Triana, l. c. — N. Granat.

**BALDELLIA**, Parl. Nuov. Gen. e Spec. 57 (1854) = *Alisma*, Linn.  
*ranunculoides*, Parl. l. c. 58 = *A. ranunculoides*.

**BALDINGERA**, Dennst. Schluss. Hort. Malab. 31 (1818) = *Premna*, Linn. (Verben.).  
*glandulosa*, Dennst. l. c. = *P. longifolia*.

**BALDINGERA**, Gaertn. Mey. & Scherb. Fl. Wett. i. 43 (1799) = *Phalaris*, Linn. (Gramin.).  
*arundinacea*, Dum. Obs. Gram. Belg. 130 = *P. arundinacea*.  
*colorata*, Gaertn. Mey. & Scherb. Fl. Wett. i. 96 = *P. arundinacea*.

**BALDINGERIA**, Neck. Elem. i. 881 (1790) = *Cotula*, Linn. (Compos.).

**BALDINGERIA**, F. W. Schmidt, Samml. Phys. Aufs. i. 277 (1795) = *Leontodon*, Linn. (Compos.).  
*pygmaea*, F. W. Schmidt, l. c. = *L. hirtum*!  
*urens*, F. W. Schmidt, l. c. = *Hypochoeris cretensis*.

**BALDWINIA**, Nutt. Gen. Am. ii. 175 (1818) (Balduina). *COMPOSITAE*, Benth. & Hook. f. ii. 391.  
*ACTINOSPERMUM*, Ell. Sketch. ii. 448 (1817).  
*ACTISPERMUM*, Rafin. New Fl. Am. i. 61 (1836).  
*ENDORIMA*, Rafin. in Am. Monthly Mag. (1819) 195.  
*MNESITEON*, Rafin. Fl. Ludov. 67 (1817).  
*bicolor*, Rafin. New Fl. Am. iv. 73. — Am. bor.  
*lutes*, Rafin. l. c. — Am. bor.  
*multiflora*, Nutt. Gen. Am. ii. 175. — Am. bor.  
*uniflora*, Nutt. l. c. — Am. bor.

**BALDWINIA**, Rafin. in Am. Monthly Mag. (1818) 267 = *Passiflora*, Linn.  
*peltata*, Rafin. l. c. = *P. peltata*.

**BALENDASIA**, Rafin. Fl. Tellur. iv. 105 (1836) = *Passerina*, Linn. (Thymel.).  
*ericoides*, Rafin. l. c. = *P. ericoides*.

**BALENERDIA**, Comm. ex Steud. Nom. ed. I. 99 (1821) = *Nanodea*, Banks (Santal.).

**BALESSAM**, Bruce, Trav. v. t. 25 (1790) = *Balsamodendron*, Kunth, sec. Endl. Gen. 136 (Bursac.).

**BALFOURIA**, R. Br. in Mem. Wern. Soc. i. (1810) 70. = *Wrightia*, R. Br. (Apocyn.).  
*saligna*, R. Br. Prod. 467 = *W. saligna*.

**BALFOURODENDRON**, Mello, ex Oliver, in Hook. Ic. Pl. xiii. s. tt. 1203-04 (1877). *RUTACEAE*.  
*eburneum*, Mello, l. c. — Bras.

**BALFURIA**, Reichb. Consp. 134 (1828) = *BALFOURIA*, R. Br. = *Wrightia*, R. Br. (Apocyn.).

**BALINGAYUM**, Blanco, Fl. Filip. ed. I. 187 (1837) = *Erythralium*, Blume (Oliac.).  
*decumbens*, Blanco, l. c. — Ina Philipp.

**BALIOSPERMUM**, Blume, Bijdr. 603 (1825). *EUPHORBIACEAE*, Benth. & Hook. f. iii. 324.  
*angulare*, Decne. ex Baill. Etud. Gén. Euph. 395 = axillare.  
*axillare*, Blume, Bijdr. 604. — Ind. or.; Malaya.  
*calycinum*, Muell. Arg. in Flora, xvii. (1864) 470. — Reg. Himal.  
*indicum*, Decne. in Jacquem. Voy. Bot. 154. t. 155 = axillare.  
*micranthum*, Muell. Arg. in Linnæa, xxxiv. (1865-66) 215. — Reg. Himal.  
*montanum*, Muell. Arg. in DC. Prod. xv. ii. 1125 = axillare.  
*Moritianum*, Baill. Etud. Gén. Euph. 395 = axillare.  
*polyandrum*, Wight, l. c. 1835 = axillare.  
*reidioides*, Kurz, in Flora, lviii. (1875) 32. — Siam.  
*sinnatum*, Muell. Arg. in Flora, xvii. (1864) 470. — Reg. Himal.

**BALLARDIA**, Montr. in Mém. Acad. Lyon, x. (1860) 204 = *Cloëzia*, Brongn. (Myrtac.).  
*elegans*, Montr. l. c. 205. — N. Caled.

**BALLARION**, Rafin. in Am. Monthly Mag. (1818) 266 = *Stellaria*, Linn. (Caryophyll.).

- BALLELA**, Rafin. Fl. Tellur. iv. 70 (1836) = *Campanula* 7, Linn.  
*repens*, Rafin. l. c. = *C. repens*.
- BALLEXERDA**, Comm. ex A. DC. Prod. xiv. 675 (1857) = *Nanodes*, Banks (Santal.).
- BALLIERIA**, Juss. Gen. 188 (1789) = *BAILLIERIA*, Aubl. = *Cladadium*, Linn. (Compos.).
- BALLIMON**, Rafin. New Fl. Am. iv. 28 (1836) = *Daucus*, Tourn. (Umbellif.).  
*maritimum*, Rafin. l. c. = *D. maritimum*.  
*muricatulum*, Rafin. l. c. = *D. muricatus*.
- BALLOCHIA**, Balf. f. in Proc. Roy. Soc. Edinb. xii. (1884) 86. *ACANTHACEAE*.  
*amoena*, Balf. f. l. c. 87. — Ins. Socotr.  
*atro-virgata*, Balf. f. l. c. — Ins. Socotr.  
*rotundifolia*, Balf. f. l. c. — Ins. Socotr.
- BALLOSPORUM**, Salisb. Gen. Pl. Fragm. 142 (1866) = *Gladolus*, Linn. (Irid.).  
*segetum*, Salisb. l. c. = *G. segetum*.
- BALLOTA**, Linn. Gen. ed. I. 175 (1787). *LABIATAE*, Benth. & Hook. f. ii. 1212.  
*ACANTHOPRASIMUM*, Spenn. in T. Nees, Gen. Fl. Germ. Gamop. I. (1843).  
*BERINGERIA*, Neck. Elem. i. 312 (1790).  
*PSEUDODICTAMNUS*, Tourn. ex Adans. Fam. ii. 191 (1763).  
*acetabulosa*, Benth. Lab. Gen. et Sp. 595. — Graecia; As. Min.  
*africana*, Benth. l. c. 594. — Afr. austr.  
*africana*, Colm. Apuntes, 121 = *hirsuta*.  
*alba*, Linn. Fl. Suec. ed. II. 206. n. 530. — Europ.  
*ampliata*, Willd. ex Steud. Nom. ed. II. i. 181 = *nigra*.  
*arabica*, Hochst. & Steud. ex Steud. l. c. = *Leucas urticaefolia*.  
*aristata*, Reichb. Fl. Germ. Excurs. 325 = *nigra*.  
*armena*, Boiss. Diagn. Ser. II. iv. 54 = *rotundifolia*.  
*Aucheri*, Boiss. l. c. Ser. I. v. 39. — Kurdist.; Persia.  
*borealis*, Schweig. in Koenigab. Arch. Naturw. i. (1812) 214 = *alba*.  
*bracteosa*, Ball, in Journ. Linn. Soc. xvi. (1878) 629 = *nigra*.  
*bullata*, Pomel, Nouv. Mat. Fl. Atl. 116. — Algeria.  
*cinerea*, D. Don, Prod. Fl. Nep. 111 = *Roylea elegans*.  
*damascena*, Boiss. Diagn. Ser. I. xii. 87. — Syria; Aegypt.  
*dictamnifolia*, St. Lag. in Ann. Soc. Bot. Lyon, vii. (1880) 120 = *pseudodictamnus*.  
*disticha*, Linn. Mant. 83 = *Anisomeles ovata*.  
*disticha*, Rodsch. Obs. 35 = *Hyptis pectinata*.  
*foetida*, Lam. Fl. Fr. ii. 331 = *nigra*.  
*Forskahlei*, Benth. Lab. Gen. et Sp. 599. — Arabia.  
*frutescens*, Coss. ex Nym. Consp. 581 = *spinosa*.  
*glandulifera*, Trautv. in Act. Hort. Petrop. iii. ii. (1875) 270 = *rotundifolia*.  
*Hildebrandtii*, Vathe & Kurts, in Oestr. Bot. Zeitschr. xxv. (1875) 95. — Afr. or.  
*hirsuta*, Benth. Lab. Gen. et Sp. 595. — Hispan.; Afr. bor.  
*hirsuta*, Schult. ex Steud. Nom. ed. II. i. 181 = *nigra*.  
*hirta*, Hort. Berol. ex Steud. l. c. = *nigra*.  
*hispanica*, Benth. Lab. Gen. et Sp. 597. — Europ. austr.  
*hispanica*, Willk. & Lange, Prod. Fl. Hisp. ii. 446, in syn. = *hirsuta*.  
*integrifolia*, Benth. Lab. Gen. et Sp. 599. — Ins. Cyprus.  
*italica*, Benth. in DC. Prod. xii. 519 = *rupestris*.  
*lanata*, Linn. Sp. Pl. 582 = *Leonurus lanatus*.  
*lanata*, Willd. ex Ledeb. Fl. Ross. iii. 439 = *Eremostachys laciniata*.  
*larendana*, Boiss. & Heldr. Diagn. Ser. I. xii. 88. — As. Min.  
*limbata*, Benth. Lab. Gen. et Sp. 743 = *Otostegia limbata*.  
*macrodonata*, Boiss. & Bal. Diagn. Ser. II. iv. 54. — Cappadoc.  
*mauritanica*, Steud. Nom. ed. II. i. 181 = seq.  
*mauritanica*, Pers. Syn. ii. 126 = *Anisomeles ovata*.  
*microphylla*, Benth. Lab. Gen. et Sp. 596 = *Otostegia Schimperii*.  
*mollissima*, Benth. l. c. 595. — Hispan.  
*nigra*, Linn. Sp. Pl. 582. — Europ.; Oriens; Afr. bor.  
*obliqua*, Benth. Lab. Gen. et Sp. 596 = *saxatilis*.  
*orbicularis*, Lag. ex Willk. & Lange, Prod. Fl. Hisp. ii. 446 = *hirsuta*.
- BALLOTA** :—  
*orientalis*, C. & J. Presl, Delic. Prag. 80 (Sp. dubia negligenda, Boiss.). — As. Min.  
*persica*, Benth. Lab. Gen. et Sp. 595 = *Otostegia macrophylla*.  
*pilosa*, Lour. Fl. Cochinch. 364 = *Leucas Benthiana*.  
*pseudodictamnus*, Benth. Lab. Gen. et Sp. 594. — Graecia; Creta.  
*rotundifolia*, C. Koch, in Linnaea, xxi. (1848) 697. — Armenia.  
*royleoides*, Benth. in DC. Prod. xii. 520. — Arab.  
*rubra*, Schrad. ex Steud. Nom. ed. II. i. 182 = *nigra*.  
*ruderalis*, Sw. in Palmstr. Sv. Bot. t. 389 (1809) = *nigra*.  
*rugosa*, Benth. Lab. Gen. et Sp. 596 = *saxatilis*.  
*rupestris*, Vis. Fl. Dalm. ii. 216. — Dalmat.  
*Russelliana*, Benth. Lab. Gen. et Sp. 597 = *saxatilis*.  
*saxatilis*, Guss. Fl. Sic. Syn. ii. 82 = *rupestris*.  
*saxatilis*, Sieber, ex Benth. Lab. Gen. et Sp. 596. — Syria; As. Min.  
*Schimperi*, Benth. in DC. Prod. xii. 519 = *Otostegia Schimperii*.  
*sepium*, Paulet, in Pers. Syn. ii. 125 = *nigra*.  
*silvestris*, Hoffm. & Link, ex Willk. & Lange, Prod. Fl. Hisp. ii. 446 = *alba*.  
*sordida*, Salisb. Prod. 83 = *nigra*.  
*spinosa*, Link, Handb. 475. — Gallia.  
*stachydiformis*, Hochst. in Flora, xxvii. (1844) 100. — Abyss.  
*suaveolens*, Linn. Syst. ed. X. 1100; Pl. Jam. Pugill. 15 = *Hyptis suaveolens*.  
*suaveolens*, Rodsch. Obs. 35 = *Hyptis pectinata*.  
*undulata*, Benth. Lab. Gen. et Sp. 595. — Syria; Arab.  
*urticaefolia*, Ortin. ex Reichb. Ic. Bot. viii. 30. t. 774 = *nigra*.  
*verticillata*, Noronha, in Verh. Batav. Gen. v. (1790) ed. I. Art. iv. 8. — Malaya.  
*vulgaris*, Hoffm. & Link, Fl. Port. t. 115 = *nigra*.
- BALMEDA**, Nocca, Hort. Ticin. 21 (1804) = *Grewia*, Linn. (Tiliac.).  
*corylifolia*, Nocca, l. c. = *G. corylifolia*.
- BALMISA**, Lag. Gen. et Sp. Nov. 17 (1816) = *Arisarum*, Targ.-Tozz. (Aroid.).  
*vulgaris*, Lag. l. c. = *A. vulgare*.
- BALOGHIA**, Endl. Prod. Fl. Norf. 84 (1838). *EUPHORBACEAE*, Benth. & Hook. f. iii. 300.  
*STEIGERIA*, Muell. Arg. in Linnaea, xxxiv. (1865) 215.  
*alternifolia*, Baill. Adansonia, ii. (1861-62) 216. — N. Caled.  
*carunculata*, Baill. l. c. 215. — N. Caled.  
*lucida*, Endl. Prod. Fl. Norf. 84. — Ins. Norfolk.  
*Pancheri*, Baill. Adansonia, ii. (1861-62) 214. — Austral.; N. Caled.
- BALOSKION**, Rafin. Fl. Tellur. iv. 32 (1836) = *Restio*, Linn.  
*dichotomum*, Rafin. l. c. = *R. quadrifarium*.
- BALSAMARIA**, Lour. Fl. Cochinch. ii. 469 (1790) = *Calophyllum*, Linn. (Guttif.).  
*Inophyllum*, Lour. l. c. 470 = *C. Inophyllum*.
- BALSAMEA**, Gled. in Berl. Ges. Naturf. Fr. Schr. iii. (1782) 127 = *BALSAMODENDRUM*, Kunth = *Commiphora*, Jacq. (sec. Engler) (Bursar.).  
*abyssinica*, Engl. in Bot. Jahrb. i. (1881) 41 = *C. abyssinica*.  
*africana*, Baill. Hist. Pl. v. 295 = *C. africana*.  
*Agallocha*, Baill. l. c. = *C. Agallocha*.  
*Berryi*, Engl. in Bot. Jahrb. i. (1881) 41 = *C. Berryi*.  
*capensis*, Engl. l. c. 42 = *C. capensis*.  
*caudata*, Engl. l. c. = *C. caudata*.  
*edulis*, Baill. in Bull. Soc. Linn. Par. i. (1877) 122 = *C. edulis*.  
*Harveyi*, Engl. in Bot. Jahrb. i. (1881) 42 = *C. Harveyi*.  
*Hildebrandtii*, Engl. l. c. = *C. Hildebrandtii*.  
*Kotschyi*, Engl. l. c. 41 = *C. africana*.  
*madagascariensis*, Engl. l. c. 42 = *C. grandifolia*.  
*meccanensis*, Gled. in Berl. Ges. Naturf. Fr. Schr. iii. (1782) 127 = *C. Opobalsamum*.  
*mollis*, Engl. in Bot. Jahrb. i. (1881) 42 = *C. mollis*.  
*Mukul*, Baill. Hist. Pl. v. 295 = *C. Mukul*.  
*Myrrha*, Baill. l. c. 294 = *C. Myrrha*.  
*pedunculata*, Engl. in Bot. Jahrb. i. (1881) 42 = *C. pedunculata*.  
*pilosa*, Engl. l. c. 41 = *C. pilosa*.
- BALSAMEA** :—  
*Roxburghii*, Engl. in Bot. Jahrb. i. (1881) 41 = *C. Agallocha*.  
*Schimperi*, Engl. l. c. = *C. Schimperii*.  
*Stocksiana*, Engl. l. c. = *C. Stocksiana*.  
*sansibarica*, Baill. in Adansonia, xi. (1874) 189 = *C. zanzibarica*.
- BALSAMIFLUA**, Griff. Notul. iv. 383 (1854) = *P. pulus*, Linn. (Salicin.).  
*deltoides*, Griff. l. c. = *P. euphratica*.
- BALSAMINA**, Tourn. ex Scop. Fl. Carn. ed. II. ii. 130 (1772); Gaertn. Fruct. ii. 151. t. 113 (1791) = *Impatiens*, Linn. (Geraniac.).  
*angustifolia*, Blume, Bijdr. 239 = *I. Balsamina*.  
*bifida*, DC. Prod. i. 686 = *I. flaccida*.  
*capensis*, DC. l. c. = *I. capensis*.  
*carnea*, Noronha, in Verh. Batav. Gen. v. (1790) ed. I. Art. iv. 7. — Malaya.  
*chinensis*, DC. Prod. i. 686 = *I. chinensis*.  
*coccinea*, DC. l. c. 685 = *I. Balsamina*.  
*cochleata*, DC. l. c. = *I. cochleata*.  
*communis*, Noronha, in Verh. Batav. Gen. v. (1790) ed. I. Art. iv. 7. — Malaya.  
*comorensis*, Boj. ex Baker, in Journ. Linn. Soc. xv. (1884) 114 = *I. comorensis*.  
*cornuta*, DC. Prod. i. 686 = *I. Balsamina*.  
*cristata*, Ser. Cat. Gr. Jard. Lyon, (1858) = *I. scabrida*.  
*fasciculata*, DC. Prod. i. 686 = *I. chinensis*.  
*foeminea*, Gaertn. Fruct. ii. 113 = *I. Balsamina*.  
*fruticosa*, Leschen. ex Steud. Nom. ed. II. i. 139 = *I. fruticosa*.  
*fulva*, Ser. Fl. Jard. iii. 453 = *I. fulva*.  
*glandulifera*, Ser. Cat. Gr. Jard. Lyon, (1858) ed. I. Art. iv. 7. — Malaya.  
*glandulifera*, Lyall, ex Baker, in Journ. Linn. Soc. xv. (1884) 113 = *I. Lyallii*.  
*heterophylla*, G. Don, Gen. Syst. i. 749 = *I. chinensis*.  
*hirsuta*, Blume, Bijdr. 240 = *I. hirsuta*.  
*hortensis*, Desp. in Dict. Sc. Nat. iii. 485 = *I. Balsamina*.  
*javanensis*, Blume, Bijdr. 240 = *I. javanensis*.  
*lacca*, Medic. Malv. 71 = *I. Balsamina*.  
*latifolia*, DC. Prod. i. 686 = *I. latifolia*.  
*Leschenaultii*, DC. l. c. = *I. Leschenaultii*.  
*longicornis*, Ser. Fl. Jard. iii. 452 = *I. leptoceras*.  
*lutea*, Delarb. Fl. Aus. ed. II. 504 = *I. Noli-tangere*.  
*macrochila*, Ser. Fl. Jard. iii. 454 = *I. Roylei*.  
*madagascariensis*, DC. Prod. i. 686 = *I. madagascariensis*.  
*riensis*.  
*Masteriana*, Paxt. Bot. Mag. vi. 75 = *I. Masteriana*.  
*micrantha*, Blume, Bijdr. 240 = *I. leptoceras*.  
*minor*, DC. Prod. i. 686 = *I. Kleinii*.  
*minutiflora*, Span. in Linnaea, xv. (1841) 153 = *I. Balsamina*.  
*mollis*, G. Don, Gen. Syst. i. 749 = *I. Balsamina*.  
*mutilla*, DC. Prod. i. 686 = *I. mutilla*.  
*mysorensis*, DC. l. c. = *I. mysorensis*.  
*Noli-tangere*, Scop. Fl. Carn. ed. II. ii. 184 = *I. Noli-tangere*.  
*odorata*, Buch.-Ham. ex D. Don, Prod. Fl. Nep. 207 = *I. Balsamina*.  
*oppositifolia*, DC. Prod. i. 686 = *I. oppositifolia*.  
*parviflora*, Ser. Cat. Gr. Jard. Lyon, (1858) = *I. parviflora*.  
*puberula*, G. Don, Gen. Syst. i. 749 = *I. puberula*.  
*racemosa*, Buch.-Ham. ex D. Don, Prod. Fl. Nep. 203 = *I. Balsamina*.  
*repens*, Noronha, in Verh. Batav. Gen. v. (1790) ed. I. Art. iv. 8. — Malaya.  
*rosmarinifolia*, DC. Prod. i. 686 = *I. oppositifolia*.  
*Roylei*, Ser. Fl. Jard. iii. 455. t. 7 = *I. Roylei*.  
*salicifolia*, Boj. ex Baker, in Journ. Linn. Soc. xv. (1884) 115 = *I. salicifolia*.  
*scabruscula*, G. Don, Gen. Syst. i. 748 = *I. scabruscula*.  
*setacea*, Coleb. ex Hook. Exot. Fl. ii. t. 137 = *I. setacea*.  
*Tilo*, DC. Prod. i. 686 = *I. tripetala*.  
*tricornis*, Ser. Fl. Jard. iii. 452 = *I. scabrida*.
- BALSAMITA**, Desf. in Act. Soc. Hist. Nat. Par. i. (1790) t. 1 = *Chrysanthemum*, Linn. (Compos.).  
*ageratifolia*, Desf. l. c. 2 = *C. fuscolum*.  
*annua*, DC. Fl. Fr. iv. 187 = *Tanacetum annuum*.  
*Audibertii*, Req. in Ann. Sc. Nat. Sér. I. v. (1835) 387 = *Tanacetum Audibertii*.  
*corymbosa*, Salzm. in Flora, iv. (1831) 112 = *C. fuscolum*.  
*dentata*, Wall. Cat. n. 326 = *Myriactis Wallichii*.



**BALSAMITA**—  
*flabelliformis*, Pers. Syn. ii. 408 = *Pentzia flabelliformis grandiflora*, Desf. in Act. Soc. Hist. Nat. Par. i. (1792) 1 (= *Plagiopus grandiflorus*).—Afr. bor.  
*major*, Desf. l. c. 8 = *C. Balsamita*.  
*multifida*, Roxas Clem. Essay. Vid. 292 = *Tanacetum annuum*.  
*nauseosus*, Pers. Syn. ii. 408 = *C. Balsamita*.  
*tridentata*, Delile, Fl. Egypte, 273 = *Cotula tridentata*.  
*virgata*, Desf. in Act. Soc. Hist. Nat. Par. i. (1792) 2 = *C. discoideum*.  
*vulgaris*, Willd. Sp. Pl. iii. 1802 = *Chrysanthemum Balsamita*.

**BALSAMOCARPON**, Clos, in C. Gay, Fl. Chil. ii. 226. t. 20 (1848) = *Caesalpinia*, Linn. (Legumin.).  
*brevifolium*, Clos, l. c.—Chili.

**BALSAMODENDRON**, DC. Prod. ii. 76 (1825) = seq.

**BALSAMODENDRUM**, Kunth, in Ann. Sc. Nat. Sér. I. ii. (1824) 348 = *Commiphora*, Jacq. (Burser.).  
*abyssinicum*, Engl. in Bot. Jahrb. i. (1881) 41 = *C. abyssinica*.  
*africanum*, Arn. in Ann. Nat. Hist. iii. (1839) 87 = *C. africana*.  
*Agallocha*, Wight & Arn. l. c. 86 = *C. Agallocha*.  
*Arnottianum*, March. in Adansonia, vii. (1866-67) 266 = *C. pubescens*.  
*Berryanum*, Voigt, Hort. Suburb. Calc. 149 = *C. Berryi*.  
*Berryi*, Arn. in Ann. Nat. Hist. iii. (1839) 86 = *C. Berryi*.  
*capense*, Sond. in Harv. & Sond. Fl. Cap. i. 526 = *C. capense*.  
*caudatum*, March. in Adansonia, vii. (1866-67) 266 = *C. caudatum*.  
*Ehrenbergianum*, O. Berg. in Bot. Zeit. xx. (1862) 163 = *C. Opobalsamum*.  
*gileadense*, Kunth, in Ann. Sc. Nat. Sér. I. ii. (1824) 349 = *C. Opobalsamum*.  
*habessinica*, O. Berg. in Bot. Zeit. xx. (1862) 161 = *C. abyssinica*.  
*Kafal*, Kunth, in Ann. Sc. Nat. Sér. I. ii. (1824) 349 = *C. abyssinica*.  
*Katuf*, Kunth, l. c. = *C. Katuf*.  
*Katschi*, O. Berg. in Bot. Zeit. xx. (1862) 162 = *C. africanum*.  
*madagascariense*, March. in Adansonia, viii. (1867-68) 71. t. 6 = *C. grandifolia*.  
*melle*, Oliver, Fl. Trop. Afr. i. 326 = *C. mollis*.  
*Mukul*, Hook. ex Stocks, in Hook. Kew Journ. i. (1849) 259 = *C. Mukul*.  
*Myrrha*, T. Nees, Pl. Officin. t. 182 = *C. Myrrha*.  
*Opobalsamum*, Kunth, in Ann. Sc. Nat. Sér. I. ii. (1824) 348 = *C. Opobalsamum*.  
*parvifolium*, Balf. f. in Proc. Roy. Soc. Edinb. xi. (1882) 506.—Ins. Socotra.  
*pedunculatum*, Kotschy & Peyr. Pl. Tinn. 11. t. 5; et Schweinf. Beitr. Fl. Aeth. 234 = *C. pedunculata*.  
*Planifolium*, Balf. f. in Proc. Roy. Soc. Edinb. xi. (1882) 506.—Ins. Socotra.  
*Playfairii*, Hook. f. ex Oliver, Fl. Trop. Afr. i. 326 = *C. Myrrha*.  
*pubescens*, Stocks, in Journ. As. Soc. Bomb. ii. (1848) 295. t. 25 = *C. Stocksiana*.  
*Roxburghianum*, March. ex Baill. Adansonia, vii. (1866-67) 266 = *C. caudata*.  
*Roxburghii*, Arn. in Ann. Nat. Hist. iii. (1839) 86 = *C. Agallocha*.  
*Roxburghii*, Stocks, in Journ. As. Soc. Bomb. ii. (1848) 291 = *C. Mukul*.  
*Schimperi*, O. Berg. in Bot. Zeit. xx. (1862) 162 = *C. Schimperi*.  
*socotranum*, Balf. f. in Proc. Roy. Soc. Edinb. xi. (1882) 505.—Ins. Socotra.  
*Wightii*, Arn. in Ann. Nat. Hist. iii. (1839) 86 = *C. Mukul*.  
*zeylanicum*, Kunth, in Ann. Sc. Nat. Sér. I. ii. (1824) 349 = *Canarium zeylanicum*.

**BALSAMONA**, Vand. Fasc. Pl. 15 (1771) = *Cuphea*, P. Br. (Lythrac.).  
*Pinto*, Vand. l. c. = *C. Balsamona*.

**BALSAMOPHLEOS**, O. Berg. in Bot. Zeit. xx. (1862) 163 = *Commiphora*, Jacq. (Burser.).  
*Katuf*, O. Berg. l. c. = *C. Katuf*.

**BALSAMORHIZA**, Hook. Fl. Bor. Am. i. 310 (1833).  
**COMPOSITAE**, Benth. & Hook. f. ii. 366.  
**ESPELETIA**, Nutt. in Journ. Acad. Philad. vii. (1834) 37. t. 4.  
*Bolanderi*, A. Gray, in Proc. Am. Acad. vii. (1868) 356.—Calif.  
*Careyana*, A. Gray, Pl. Fendl. 81.—Am. bor. occ.  
*deltoides*, Nutt. in Trans. Am. Phil. Soc. Ser. II. vii. (1841) 351.—Am. bor. occ.  
*glabrescens*, Benth. Pl. Hartw. 317 = *deltoides*.  
*helianthoides*, Nutt. in Trans. Am. Phil. Soc. Ser. II. vii. (1841) 351 = *sagittata*.  
*hirsuta*, Nutt. l. c. 349.—Am. bor. occ.  
*Hookeri*, Nutt. l. c.—Am. bor. occ.  
*incana*, Nutt. l. c. 350 = *Hookeri*.  
*macrophylla*, Nutt. l. c.—Am. bor. occ.  
*sagittata*, Nutt. l. c.—Am. bor. occ.  
*silphoides*, Geyer, ex Hook. Lond. Journ. Bot. vi. (1847) 244 = *Silphium laeve*.  
*terebinthacea*, Nutt. in Trans. Am. Phil. Soc. Ser. II. vii. (1841) 349.—Am. bor. occ.

**BALSAMUS**, Stackh. De Liban. 11 (1814) = *Commiphora*, Jacq. (Burser.).  
*Kafal*, Stackh. l. c. 12 = *C. abyssinica*.  
*libanotis*, Stackh. l. c. 11 = *C. Opobalsamum*?  
*meccanensis*, Stackh. l. c. 12 = *C. Opobalsamum*.  
*Theophrasti*, Stackh. l. c. 11 = *C. Opobalsamum*.

**BALTIMORA**, Linn. Mant. 158 (1771). **COMPOSITAE**, Benth. & Hook. f. ii. 348.  
**FOUGERIA**, Moench, Meth. Suppl. 243 (1802).  
**FOUGEROUXIA**, Cass. in Dict. Sc. Nat. liv. 461 (1829).  
**NIEBUHRIA**, Scop. Introd. 134 (1777).  
**SCOLOSPERMUM**, Less. in Linnæa, v. (1830) 152.  
**TIMANTHEA**, Salisb. Prod. 208 (1796).  
*alata*, Meerb. Aft. t. 23 = *recta*?  
*alba*, Pers. Syn. ii. 489 = *recta*.  
*recta*, Linn. Mant. 288.—Mexic.  
*scabra*, Pohl, ex Baker, in Mart. Fl. Bras. vi. iii. 258 = *Calea hymenolepis*.  
*scolospermum*, Steets, in Seem. Bot. Voy. Herald, 154.—Panama.  
*trinervata*, Moench, Meth. 592 = *recta*.

**BAMBOS**, Retz. Obs. v. 24 (1789) = *Bambusa*, Schreb. (Gramin.).  
*arundinacea*, Retz. Obs. v. 24 = *Bambusa arundinacea*.  
*Arundo*, Soland. Fl. Ins. Ocean. Pacif. 217 = *Schizostachyum glaucifolium*.  
*quinqueflora*, Stokes, Bot. Mat. Med. ii. 286 = *Bambusa arundinacea*.  
*stricta*, Roxb. Pl. Corom. i. 58. t. 80 (non text.) = *Oxytenanthera Thwaitesii*, et *Dendrocalamus strictus*.  
*verticillata*, Poir. Encyc. viii. 703 = *Gigantochloa verticillata*.

**BAMBUS**, J. F. Gmel. Syst. 579 (1791) = seq.

**BAMBUSA**, Schreb. Gen. Pl. 236 (1789). **GRAMINEAE**, Benth. & Hook. f. iii. 1210.  
**BAMBOS**, Retz. Obs. v. 24 (1789).  
**BAMBUS**, J. F. Gmel. Syst. 579 (1791).  
**BESHA**, Kunth, Syn. l. 253 (1822).  
**ISCHUROCHLOA**, Buese, in Miq. Pl. Jungh. 389 (1854).  
*abyssinica*, A. Rich. Tent. Fl. Abyss. ii. 439 = *Oxytenanthera abyssinica*.  
*affinis*, Munro, in Trans. Linn. Soc. xxvi. (1868) 93.—Burma.  
*agrestis*, Poir. Encyc. viii. 704.—Ind. or.; Cochinch.  
*alpina*, Bory, Voy. i. 810. t. 12 = *Nastus borbonicus*.  
*amahussana*, Lindl. in Penny Cyclop. iii. 357 (1835).—Amboina.  
*amplexifolia*, Schult. f. Syst. vii. 1348 = *Guadua amplexifolia*.  
*andamanica*, Kurs, in Journ. As. Soc. Beng. xxxix. (1870) ii. 88.—Ins. Andam.  
*angulata*, Munro, in Trans. Linn. Soc. xxvi. (1868) 94.—China.  
*Apus*, Schult. f. Syst. vii. ii. 1353.—Java.  
*argentea-striata*, Regel, Gartenfl. (1865) 363.—Japon.  
*aristata*, Lodd. & Lindl. in Penny Cyc. iii. (1835) 357.—Ind. or.  
*arundinacea*, Humb. & Bonpl. Pl. Aequin. i. 71 = *Nastus borbonicus*.

**BAMBUSA**—  
*arundinacea*, Ait. Hort. Kew. ed. II. ii. 316 = *Thonarsii*.  
*arundinacea*, Wight, ex Steud. Nom. ed. II. i. 183 = *orientalis*.  
*arundinacea*, Willd. Sp. Pl. ii. 245.—Ind. or.  
*Arundo*, Nees, in Linnæa, ix. (1834) 471 = *arundinacea*.  
*Arundo*, Wight, ex Steud. Nom. ed. II. i. 183 = *orientalis*.  
*aspera*, Schult. f. Syst. vii. ii. 1352.—Amboina.  
*atra*, Lindl. in Penny Cyc. iii. (1835) 357.—Amboina.  
*attenuata*, Thw. Enum. Pl. Zeyl. 375 = *Teinostachyum attenuatum*.  
*aurea*, Hort. ex A. & C. Rivière, in Bull. Soc. Acclim. Sér. III. v. (1878) 716 = *Phyllostachys aurea*.  
*aurea*, Siebold, ex Miq. Ann. Mus. Bot. Lugd. Bat. ii. 285.—Japon.  
*aureo-striata*, Regel, Gartenfl. (1865) 362.—Japon.  
*auriculata*, Kurz, in Journ. As. Soc. Beng. xxxix. (1870) ii. 86 = *vulgaris*.  
*baccifera*, Roxb. Hort. Beng. 25; Fl. Ind. ii. 197 = *Melocanna bambusoides*.  
*Balcooa*, Roxb. II. cc. 25, 196.—Ind. or.  
*barbata*, Trin. in Mém. Acad. Pétersb. Sér. VI. Sc. Nat. i. (1835) 627 = *Nastus barbatus*.  
*Beecheyana*, Munro, in Trans. Linn. Soc. xxvi. (1868) 108.—China.  
*bifolia*, Siebold, ex Munro, l. c. 36 = *Phyllostachys bambusoides*.  
*Bitung*, Schult. f. Syst. vii. ii. 1354.—Java.  
*Blancoi*, Steud. Syn. Pl. Gram. 331.—Ins. Philipp.  
*Blumeana*, Hook. & Arn. Bot. Beech. Voy. 254 = *tuldoides*.  
*Blumeana*, Schult. f. Syst. vii. ii. 1343.—Java.  
*Brandisii*, Munro, in Trans. Linn. Soc. xxvi. (1868) 109.—Burma.  
*breviflora*, Munro, l. c. 96.—China.  
*caesia*, Sieb. & Zucc. ex Munro, l. c. 89 = *nana*.  
*calostachya*, Kurz, in Journ. As. Soc. Beng. xlii. (1873) ii. 250.—Burma.  
*Cantori*, Munro, in Trans. Linn. Soc. xxvi. (1868) 111.—China.  
*capensis*, Rupr. in Mém. Acad. Pétersb. Sér. VI. v. (1839) 144.—Afr. austr.  
*capitata*, Trin. l. c. Sc. Nat. i. (1835) 626 = *Guadua capitata*.  
*capitata*, Wall. & Griff. in Wall. Cat. n. 8913 = *Cephalostachyum capitatum*.  
*capitata*, Willd. ex Rupr. in Mém. Acad. Pétersb. Sér. VI. v. (1839) 43.—Madag.  
*China*, Franch. & Sav. Enum. Pl. Jap. ii. 607.—Japon.  
*Chusque*, Poir. Encyc. Suppl. v. 494 = *Chusquea scandens*.  
*cornuta*, Munro, in Trans. Linn. Soc. xxvi. (1868) 113.—Java.  
*crinita*, Thoms. ex Munro, l. c. 157 = *nutans*.  
*critica*, Kurs, in Journ. As. Soc. Beng. xlii. (1873) ii. 250.—Pegu.  
*dichotoma*, Donn. Hort. Cantab. ed. IV. 78 = *Phyllostachys nigra*.  
*diffusa*, Blanco, Fl. Filip. ed. I. 269 = *Guadua distorta*.  
*distorta*, Nees, in Linnæa, ix. (1834) 470.—Bras.  
*diversistachya*, Munro, in Trans. Linn. Soc. xxvi. (1868) 126 = *Gigantochloa heterostachya*.  
*dumetorum*, Hance, ex Walp. Ann. iii. 781 = *Schizostachyum dumetorum*.  
*Duquilloi*, Hort. ex Carr. in Rev. Hort. (1869) 292 = *Phyllostachys Quilloi*.  
*edulis*, Carr. l. c. (1866) 330.—China.  
*elegantissima*, Hassk. Pl. Jav. 42 = *Beesha elegantissima*.  
*excelsa*, Miq. Fl. Ind. Bat. iii. 418 = *maxima*.  
*falcata*, Hort. ex Vilm. Fl. Pl. Terre, ed. II. 98 = *Arundinaria falcata*.  
*Falconeri*, Munro, in Trans. Linn. Soc. xxvi. (1868) 95.—Reg. Himal.  
*Fax*, Poir. Encyc. viii. 704 = *Melocanna humilis*.  
*fera*, Miq. Fl. Ind. Bat. iii. 418.—Amboina.  
*fistulosa*, Royle, ex Munro, in Trans. Linn. Soc. xxvi. (1868) 95 = *Falconeri*.  
*flagellifera*, Griff. ex Munro, l. c. 150 = *Dendrocalamus flagellifer*.  
*flexuosa*, Munro, l. c. 101.—China.  
*flexuosa*, Hort. ex A. & C. Rivière, in Bull. Soc. Acclim. Sér. III. v. (1878) 758 = *Phyllostachys flexuosa*.

## BAMBUSA:—

- floribunda*, Zoll. & Mor. ex Steud. Syn. Pl. Gram. 330.—Java.
- floribunda*, Munro, in Trans. Linn. Soc. xxvi. (1868) 84 = *Thamnocalamus Falconeri*.
- Fortunei, Van Houtte, Fl. des Serres, xv. (1863) t. 1535.—Japan.
- fragilis*, Spruce, ex Munro, in Trans. Linn. Soc. xxvi. (1868) 78 = *Guadua latifolia*.
- gigantea*, Wall. Cat. Bot. Gard. Calc. 79 = *Dendrocalamus giganteus*.
- glauca*, Blume, ex Rupr. in Mém. Acad. Pétersb. Sér. VI. v. (1839) 162 = *Arundinaria glaucescens*.
- glauca*, Lodd. ex Lindl. in Penny Cyclop. iii. 357 (1835) = *nana*.
- glaucescens*, Siebold, ex Munro, in Trans. Linn. Soc. xxvi. (1868) 89 = *nana*.
- glaucofolia*, Rupr. in Mém. Acad. Pétersb. Sér. VI. v. (1839) 147 = *Schizostachyum glaucifolium*.
- globifera*, Griseb. in Goett. Nachr. (1868) 72.—Ind. or.
- glomerata*, Royle, ex Munro, in Trans. Linn. Soc. xxvi. (1868) 147 = *Dendrocalamus strictus*.
- gracilis*, Hort. ex A. & C. Rivière, in Bull. Soc. Acclim. Sér. III. v. (1878) 682.—Hab. f.
- gracilis*, Wall. Cat. n. 5033 = *Oxytenanthera nigro-ciliata*.
- Griffithiana*, Munro, in Trans. Linn. Soc. xxvi. (1868) 99.—Burma.
- Guadua*, Humb. & Bonpl. Pl. Aequin. 168. t. 20 = *Guadua angustifolia*.
- Helferi, Munro, in Trans. Linn. Soc. xxvi. (1868) 114.—Burma.
- heterocycla*, Carr. in Rev. Hort. (1878) 354.—Hab. f.
- hexandra*, Roxb. ex Munro, in Trans. Linn. Soc. xxvi. (1868) 147 = *Dendrocalamus strictus*.
- Hookeri, A. & C. Rivière, in Bull. Soc. Acclim. Sér. III. v. (1878) 642.—Hab. f.
- Horsfieldii*, Munro, in Trans. Linn. Soc. xxvi. (1868) 115.—Java.
- humilis*, Reichb. ex Rupr. in Mém. Acad. Pétersb. Sér. VI. v. (1839) 140 = *vulgaris*.
- khasiana*, Munro, in Trans. Linn. Soc. xxvi. (1868) 97.—Reg. Himal.
- kumasaca*, Zoll. ex Steud. Syn. Pl. Gram. 331 = *Phyllostachys kumasaca*.
- latiflora*, Kurz, in Journ. As. Soc. Beng. xlii. (1873) ii. 250.—Ind. or.
- latifolia*, Humb. & Bonpl. Pl. Aequin. i. 68. t. 21 = *Guadua latifolia*.
- levis*, Blanco, Fl. Filip. ed. I. 272.—Ins. Philipp.
- Lima*, Blanco, l. c. 271.—Ins. Philipp.
- lineata*, Munro, in Trans. Linn. Soc. xxvi. (1868) 118.—Ins. Ternate.
- longinodis*, Miq. Fl. Ind. Bat. iii. 418.—Malaya.
- longispatha*, Kurz, in Journ. As. Soc. Beng. xlii. (1873) ii. 250.—Burma.
- Luconiae*, Munro, in Trans. Linn. Soc. xxvi. (1868) 115.—Ins. Philipp.
- Lumampao*, Blanco, Fl. Filip. ed. I. 272.—Ins. Philipp.
- Mac-Clellandii*, Munro, in Trans. Linn. Soc. xxvi. (1868) 114.—Burma.
- macra*, Wall. ex Munro, l. c. 34 = *Thamnocalamus spathiflorus*.
- macroculmis*, A. Rivière, in Bull. Soc. Acclim. Sér. III. v. (1878) 624.—Hab. f.
- Macala*, Buch.-Ham. ex Munro, in Trans. Linn. Soc. xxvi. (1868) 91 = *Tulda*.
- madagascariensis*, Hort. ex A. & C. Rivière, in Bull. Soc. Acclim. Sér. III. v. (1878) 631 = *vulgaris*.
- marginata*, Munro, in Trans. Linn. Soc. xxvi. (1868) 114.—Burma.
- Mastersii*, Munro, l. c. 113.—Ind. or.
- maxima*, Buch.-Ham. in Wall. Cat. n. 5039 = *Dendrocalamus Hamiltonii*.
- maxima*, Poir. Encyc. viii. 704.—Amboina; China.
- Maximowiczii*, Hort. ex Munro, in Gard. Chron. (1876) ii. 774 = *Arundinaria Fortunei*.
- Metake*, Siebold, ex Miq. Ann. Mus. Bot. Lugd. Bat. ii. 284 = *Arundinaria japonica*.
- microphylla*, Griff. Journ. i. 242, 259 (1847) = *Arundinaria microphylla*.
- mitis*, Blanco, Fl. Filip. ed. I. 271 = *Blancoi*.
- mitis*, Hort. Paris. ex Munro, in Trans. Linn. Soc. xxvi. (1868) 18 = *Arundinaria japonica*.
- mitis*, Poir. Encyc. viii. 704.—China.
- mitis*, Hort. ex Carr. in Rev. Hort. (1866) 380 = *cdalis*.

## BAMBUSA:—

- monogyna, Blanco, Fl. Filip. ed. I. 268.—Ins. Philipp.
- monogyna*, Griff. Nott. iii. 63 = *Dendrocalamus Hamiltonii*.
- multiplex*, Rausch. Nom. ed. III. 103; Schult. f. Syst. vii. ii. 1350.—Cochinch.
- nana*, Roxb. Hort. Beng. 25; Fl. Ind. ii. 199.—Japan.
- Neesiana*, Arn. ex Munro, in Trans. Linn. Soc. xxvi. (1868) 103 = *arundinacea*.
- nigra*, Lodd. Cat. (1823) ex Loud. Hort. Brit. 124 = *Phyllostachys nigra*.
- nigricans*, Hort. ex Steud. Nom. ed. II. i. 183 = *Phyllostachys nigra*.
- nigro-ciliata*, Buese, in Miq. Pl. Jungh. 339 = *Oxytenanthera nigro-ciliata*.
- nutans*, Wall. ex Munro, in Trans. Linn. Soc. xxvi. (1868) 92.—Reg. Himal.
- Oldhami*, Munro, l. c. 109.—China.
- orientalis*, Nees, in Linnaea, ix. (1834) 475.—Ind. or.
- pallda*, Munro, in Trans. Linn. Soc. xxvi. (1868) 97.—Ind. or.
- paniculata*, Willd. ex Steud. Nom. ed. II. i. 183 = *Nastus borbonicus*?
- parviflora*, Schult. f. Syst. vii. ii. 1350 = *Arthrostylidium maculatum*.
- picta*, Lindl. in Penny Cyclop. iii. 357 (1835).—Ins. Ceram.
- picta*, Sieb. & Zucc. ex Munro, in Trans. Linn. Soc. xxvi. (1868) 111 = *Fortunei*.
- polymorpha*, Munro, l. c. 98.—Burma.
- prava*, Lindl. in Penny Cyclop. iii. 357 (1835).—Amboina.
- pseudarundinacea*, Steud. Syn. Pl. Gram. 330 = *Gigantochloa verticillata*.
- puberula*, Miq. Ann. Mus. Bot. Lugd. Bat. ii. 285 = *Phyllostachys nigra*.
- pubescens*, Doell. in Mart. Fl. Bras. ii. III. 189.—Bras.
- pubescens*, Lodd. ex Lindl. Penny Cyclop. iii. 357 (1835) = *Dendrocalamus strictus*.
- pungens*, Blanco, Fl. Filip. ed. I. 270 = *arundinacea*.
- pygmaea*, Miq. Ann. Mus. Bot. Lugd. Bat. ii. 286.—Japan.
- quadrangularis*, Fensli, in Bull. Soc. Tosc. Ort. v. (1880) 401.—Japan.
- Quillioi*, Hort. ex A. & C. Rivière, in Bull. Soc. Acclim. Sér. III. v. (1878) 697 = *Phyllostachys Quillioi*.
- Ragamowskii*, Hort.—Cf. Gard. Chron. (1876) ii. 847 = *tessellata*.
- regia*, Thoms. Cat. Hort. Bot. Calc. 79; ex Munro, in Trans. Linn. Soc. xxvi. (1868) 116.—Ind. or.
- reticulata*, Rupr. in Mém. Acad. Pétersb. Sér. VI. v. (1839) 148 = *Phyllostachys bambusoides*.
- Ritcheyi*, Munro, in Trans. Linn. Soc. xxvi. (1868) 113.—Ind. or.
- Rumphiana*, Kurz, in Journ. As. Soc. Beng. xxxix. (1870) ii. 86.—Ind. or.
- ruscifolia*, Siebold, ex Munro, in Trans. Linn. Soc. xxvi. (1868) 157 = *Phyllostachys kumasaca*.
- scandens*, Blume, ex Nees, in Flora, vii. (1824) 291 = *Dendrocalamus Tjankorreh*.
- Schimperiana*, Steud. Syn. Pl. Gram. 330 = *Oxytenanthera abyssinica*.
- schizostachyoides*, Kurz, ex Munro, in Trans. Linn. Soc. xxvi. (1868) 134 = *Melocanna Kurzii*.
- scriptoria*, Dennst. Schluess. Hort. Malab. 31 = *Melocanna bambusoides*.
- senamensis*, Franck. & Sav. Enum. Pl. Jap. ii. 806.—Japan.
- siamensis*, Kurz, ex Munro, in Trans. Linn. Soc. xxvi. (1868) 116 = *regia*.
- Sieberi*, Griseb. Fl. Brit. W. Ind. 528 = *vulgaris*.
- Simoni*, Carr. in Rev. Hort. (1866) 380 = *Arundinaria Simoni*.
- spinosa*, Nees, in Linnaea, ix. (1834) 475 = *arundinacea*.
- spinosa*, Blume, ex Nees, in Flora, viii. (1825) 580 = *Blumeana*.
- spinosa*, Roxb. Hort. Beng. 25; Buch.-Ham. in Trans. Linn. Soc. xlii. (1822) 480.—Ind. or.
- sterilis*, Kurz, ex Miq. Ann. Mus. Bot. Lugd. Bat. ii. 285 = *nana*.
- striata*, Lodd. ex Lindl. Penny Cyclop. iii. 357 (1835).—China.
- stricta*, Roxb. Hort. Beng. 25; Fl. Ind. ii. 193 = *Oxytenanthera Thwaitesii* et *Dendrocalamus strictus*.
- stridula*, Moon. Cat. 26.—Zeylan.
- sulfurea*, Carr. in Rev. Hort. (1873) 379 = *Phyllostachys sulphurea*.

## BAMBUSA:—

- surinamensis*, Rupr. in Mém. Acad. Pétersb. Sér. VI. v. (1839) 49 = *vulgaris*.
- tabacaria*, Poir. Encyc. viii. 705.—Amboina; Java.
- Tagoara*, Nees, Agrost. Bras. 532 = *Guadua Tagoara*.
- Teba*, Miq. Fl. Ind. Bat. iii. 418.—Malaya; China.
- tennis*, Munro, in Trans. Linn. Soc. xxvi. (1868) 110.—Ins. Macass.
- teres*, Buch.-Ham. in Wall. Cat. n. 5026 B.—Ind. or.
- tessellata*, Munro, in Trans. Linn. Soc. xxvi. (1868) 110.—China.
- textoria*, Blanco, Fl. Filip. ed. I. 270.—Ins. Philipp.
- Thouarsii*, Kunth, Not. Gen. Bambusa, 3 = *vulgaris*.
- trigyna*, Roxb. ex Munro, in Trans. Linn. Soc. xxvi. (1868) 91 = *Tulda*.
- Trinii*, Nees, in Linnaea, ix. (1834) 469 = *Guadua Trinii*.
- Tulda*, Benth. Fl. Hongk. 434 = *tuldoides*.
- Tulda*, Roxb. Hort. Beng. 25; Fl. Ind. ii. 193.—Ind. or.; Burma.
- tuldoides*, Munro, in Trans. Linn. Soc. xxvi. (1868) 98.—China.
- variegata*, Siebold, ex Miq. Ann. Mus. Bot. Lugd. Bat. ii. 285 = *Fortunei*.
- vasaria*, Buch.-Ham. in Wall. Cat. n. 5025 = *Balcooa vasaria*, Munro, in Trans. Linn. Soc. xxvi. (1868) 112.—Malaya.
- verticillata*, Benth. Fl. Hongkong. 434 = *Dendrocalamus latiflorus*.
- verticillata*, Rottler, ex Munro, in Trans. Linn. Soc. xxvi. (1868) 147 = *Dendrocalamus strictus*.
- verticillata*, Hook. & Arn. Bot. Beech. Voy. 214 = *Beecheyana*.
- verticillata*, Willd. Sp. Pl. ii. 245 = *Gigantochloa verticillata*.
- villosula*, Kurz, For. Fl. Brit. Burma, ii. 553.—Burma.
- violascens*, Carr. in Rev. Hort. (1869) 292 = *Phyllostachys violascens*.
- virgata*, Trin. in Mém. Acad. Pétersb. Sér. VI. v. (1839) 624 = *Guadua virgata*.
- viridi-glaucescens*, Carr. in Rev. Hort. (1869) 292 = *nana*.
- viridi-striata*, Regel, Ind. Sem. Hort. Petrop. (1860) 77 = *striata*.
- vulgaris*, Nees, Fl. Afr. Austr. 462 = *Balcooa vulgaris*, Schrad. in Wendl. Coll. Pl. ii. 26. t. 4.—Mexico.
- Wightii*, Munro, in Trans. Linn. Soc. xxvi. (1868) 111.—Ind. or.
- BAMIA**, [Linn.] R. Br. ex Wall. Pl. Asiat. Rar. i. 25 (1830) = *Hibiscus*, Tourn. (Malvac.).
- Abelmoschus*, R. Br. ex Wall. Cat. n. 1915 = *H. Abelmoschus*.
- angulosus*, Wall. Cat. n. 1927 = *H. angulosus*.
- betulifolia*, Wall. l. c. 1918 = *H. Abelmoschus cancellata*, Wall. l. c. 1920 = *H. cancellatus chinensis*, Wall. l. c. 1916 = *H. Abelmoschus ? crinita*, Wall. l. c. 1923 = *H. cancellatus fusiformis*, Wall. l. c. 1921 = *H. cancellatus magnifica*, Wall. l. c. 1919 = *H. hostilis*.
- Manihot*, Wall. l. c. 1926 = *H. Manihot*.
- multiformis*, Wall. l. c. 1917 = *H. Abelmoschus pungens*, Wall. l. c. 1924 = *H. pungens rugosa*, Wall. l. c. 1923 = *H. rugosus*.
- tetraphylla*, Wall. l. c. 1925 = *H. tetraphyllus*.
- BAMMIA**, Rupp. Fl. Jen. ed. Hall. 89 (1745) = *praeoc.*
- BANALIA**, Moq. in DC. Prod. xlii. ii. 278 (1840).
- AMARANTACEAE**, Benth. & Hook. f. iii. 27.
- brasiliensis*, Moq. l. c. (= *Chamissoae* sp. f.).—Bras.
- occidentalis*, Moq. l. c. 279 = *Nitrophila occidentalis*.
- thyriflora*, Moq. l. c. 278.—Ind. or.
- BANARA**, Aubl. Pl. Gu. i. 547. t. 217 (1773).
- SAMYDACEAE**, Benth. & Hook. f. i. 798.
- ASCA**, Schott, in Spreng. Syst. iv. Cur. Post. 407 (1827).
- BOCA**, Vell. Fl. Flum. 232 (1825); v. t. 113 (1827).
- CHRISTANNIA**, Prial, Rel. Haenk. ii. 91. t. 67 (1850).
- PINEDA**, Ruiz & Pav. Prod. 76. t. 14 (1794).
- XYLADENIUS**, Desv. in Ham. Prod. Fl. Ind. Occ. 41 (1825).
- brasiliensis*, Benth. in Journ. Linn. Soc. v. (1861) Suppl. ii. 93.—Bras.

**BANARA:**—

*brevisfolia*, Blanco, Fl. Filip. ed. I. 426 = *Scolopia dasyantha*.  
*dioca*, Benth. in Journ. Linn. Soc. v. Suppl. ii. (1861) 94.—Mexic.  
*domingensis*, Benth. l. c.—Ins. S. Doming.  
*fulgida*, Vahl, Symb. Bot. iii. 65 = *guianensis*.  
*glaberrima*, Wright, ex Griseb. Cat. Pl. Cub. 8.—Cuba.  
*glauca*, Benth. in Journ. Linn. Soc. v. Suppl. ii. (1861) 92 = *Kuhlia glauca*.  
*grandiflora*, Spruce, ex Benth. l. c. 93.—Peruv.  
*guianensis*, Aubl. Pl. Gui. i. 548. t. 217.—Guiana; Bras.  
*haugensis*, Tul. in Ann. Sc. Nat. Sér. III. vii. (1847) 291.—N. Granat.  
*leona*, Benth. in Journ. Linn. Soc. v. Suppl. ii. (1861) 94.—Peruv.  
*nitiflora*, Benth. l. c. 91.—Peruv.  
*mezicana*, A. Gray, in Proc. Am. Acad. v. (1861) 174.—Mexic.  
*mollis*, Tul. in Ann. Sc. Nat. Sér. III. vii. (1847) 290.—N. Granat.  
*nitida*, Spruce, ex Benth. in Journ. Linn. Soc. v. (1861) Suppl. ii. 93.—Peruv.  
*parviflora*, Benth. l. c. 91.—Bras.  
*pubescens*, Spruce, ex Benth. l. c. 92.—Ecuador.  
*racemosa*, Blanco, Fl. Filip. ed. I. 425.—Ins. Philipp.  
*reticulata*, Griseb. Cat. Pl. Cub. 8.—Cuba.  
*Roxburghii*, Spreng. Syst. ii. 479 (omnino dubia).—Ind. or.  
*tomentosa*, Clos, in Ann. Sc. Nat. Sér. IV. viii. (1857) 240.—Bras.  
*ulmifolia*, Benth. in Journ. Linn. Soc. v. Suppl. ii. (1861) 91 = *Kuhlia ulmifolia*.  
*Vellouii*, Gardn. in Hook. Lond. Journ. Bot. ii. (1843) 331.—Bras.

**BANCROFTIA**, Steud. Nom. ed. II. i. 183 (1840), = seq.

**BANCROFTIA**, Billb. in Linneska Samfund. Handl. i. 182 (1833) 39 = **Arracacia**, Bancr. (Umbell.).  
*moschata*, Billb. l. c. = *A. moschata*.  
*nanthorrhiza*, Billb. l. c. = *A. xanthorrhiza*.

**BANCROFTIA**, Macfad. Fl. Jamaica. i. 112 (1837) = **Tovaria**, Ruiz & Pav. (Cappafid.).  
*diffusa*, Macfad. l. c. = *T. pendula*.

**BANDEIRAEA**, Welw. ex Benth. & Hook. f. Gen. i. 577 (1865). **LEGUMINOSAE**, Benth. & Hook. f. l. c.

*griffonia*, Baill. in Adansonia, vi. (1865) 188. t. 2.  
*imbricifolia*, Benth. in Trans. Linn. Soc. xxv. (1866) 309, in nota.—Afr. trop.  
*speciosa*, Welw. ex Benth. l. c. 306. t. 40.—Afr. trop.  
*umbellifera*, Benth. l. c. 307.—Afr. trop.

**BANDEREA**, Baill. Hist. Pl. ii. 120 (1870) = **Ban-detraea**, Welw. (Legum.).

**BANDURA**, Bern. Thes. Zeyl. 42. t. 17 (1737) = **Ne-penthes**, Linn.

**BANFFYA**, Baumg. Enum. Stirp. Trans. i. 385 (1816) = **Gypsophila**, Linn. (Caryophyll.).  
*petraea*, Baumg. l. c. = *G. transsylvanica*.

**BANGLIUM**, Buch.-Ham. ex Wall. Cat. sub n. 6579 (1832) = **Alpinia**, Linn. (Scitam.).  
*sulphureum*, Buch.-Ham. l. c. = *A. Hamiltoniana*.

**BANIA**, Becc. Malesia, i. (1877) 162. **MENISPER-MACEAE**.  
*gyniiflora*, Becc. l. c.—N. Guinea.

**BANISTERIA**, Linn. Syst. ed. II. 23 (1740). **MALPI-GHIACEAE**, Benth. & Hook. f. i. 257.

**ANOMALOPTERIS**, G. Don, Gen. Syst. i. 647 (1831).  
**HOLOPETALON**, Reichb. Nom. 207 (1841).  
*acanthocarpa*, A. Juss. in Arch. Mus. Par. iii. (1843) 394.—Am. austr.  
*scutellata*, Mill. Gard. Dict. ed. VIII. n. 6.—Mexic.  
*adamantium*, Mart. ex A. Juss. in Arch. Mus. Par. iii. (1843) 406.—Bras.  
*adnospoda*, A. Juss. in St. Hil. Fl. Bras. Mer. iii. 40.—Bras.

**BANISTERIA:**—

*albicans*, Griseb. in Kjoeb. Vidensk. Meddel. (1875) 181.—Bras.  
*albida*, Willd. ex Steud. Nom. ed. II. i. 183 = *Gaudi-chaudia albida*.  
*alophila*, Sieber, ex A. Juss. in Arch. Mus. Par. iii. (1843) 356 = *Brachypterys borealis*.  
*amoena*, Mart. ex A. Juss. l. c. 571 = *Hiraea Gaudi-chaudiana*.  
*angulata*, Vell. Fl. Flum. 191; iv. t. 160 = *Stigma-phyllon affine*.  
*angulosa*, Linn. Sp. Pl. 427 = *Stigmaphyllon angu-losum*.  
*angustifolia*, A. Juss. in St. Hil. Fl. Bras. Mer. iii. 38.—Bras.  
*anisandra*, Griseb. in Linnaea, xiii. (1839) 190 = *Clausseniana*.  
*anisandra*, A. Juss. in St. Hil. Fl. Bras. Mer. iii. 47.—Bras.  
*antifebrilis*, Ruiz, ex Griseb. in Linnaea, xxii. (1849) 15.—Peruv.  
*appendiculata*, A. Juss. in Arch. Mus. Par. iii. (1843) 413.—Ins. S. Vincent.  
*oppendiculata*, Lamb. ex DC. Prod. i. 592 = *Hetero-pteris appendiculata*.  
*argentea*, Spreng. ex A. Juss. in Arch. Mus. Par. iii. (1843) 393.—Am. austr.  
*argyrophylla*, A. Juss. in St. Hil. Fl. Bras. Mer. iii. 45.—Bras.  
*atrosanguinea*, A. Juss. in Arch. Mus. Par. iii. (1843) 389.—Bolivia.  
*aurea*, Vell. Fl. Flum. 192; iv. t. 167 = *Gardneriana*.  
*auriculata*, Cav. Diss. ix. 428. t. 255 = *Stigmaphyllon auriculatum*.  
*benghalensis*, Linn. Sp. Pl. 427 = *Hiptage Madablota*.  
*Benthamianna*, A. Juss. in Arch. Mus. Par. iii. (1843) 390.—Peruv.  
*bicolor*, Poepp. ex A. Juss. l. c. 398.—N. Granat.  
*Billbergiana*, Beurling, in Vet. Akad. Handl. Stockh. (1854) 118.—Panama.  
*Blanchetiana*, A. Juss. in Arch. Mus. Par. iii. (1843) 420.—Am. austr.  
*bogotensis*, Bonpl. ex Triana & Planch. Prod. Fl. N. Granat. i. 318 = *Stigmaphyllon bogotense*.  
*bonariensis*, Hook. & Arn. in Hook. Bot. Misc. iii. (1833) 157.—Reg. Argent.  
*brachiata*, Linn. Sp. Pl. 428 = *Heteropteris brachiata*.  
*brachiata*, Spreng. Syst. ii. 387 = *Heteropteris platy-ptera*.  
*brachiata*, Willd. ex A. Juss. in Arch. Mus. Par. iii. (1843) 356 = *Brachypterys borealis*.  
*brachyptera*, DC. Prod. i. 591 = *Brachypterys borealis*.  
*bracteata*, DC. l. c. 590 = *Tetrapteris inaequalis*.  
*brevipes*, Sesse, ex DC. Prod. i. 591 = *Gaudichaudia brevipes*.  
*Caapi*, Spruce, ex Griseb. in Mart. Fl. Bras. xii. iii. 48.—Bras.  
*caerulea*, Lam. Encyc. i. 367 = *Heteropteris caerulea*.  
*Calcitrapa*, Desv. in Ham. Prod. Fl. Ind. Occ. 40 = *Brachypterys borealis*.  
*calocarpa*, Miq. in Linnaea, xviii. (1844) 53.—Guiana.  
*campestris*, A. Juss. in St. Hil. Fl. Bras. Mer. iii. 36.—Bras.  
*chrysophylla*, Lam. Encyc. i. 368 = *Heteropteris chry-sophylla*.  
*ciliata*, Lam. l. c. 369 = *Stigmaphyllon ciliatum*.  
*cinerascens*, Griseb. in Linnaea, xxii. (1849) 18.—Guiana.  
*Clausseniana*, A. Juss. in Arch. Mus. Par. iii. (1843) 422.—Bras.  
*coccinea*, Vell. Fl. Flum. 191. iv. t. 161.—Bras.  
*comans*, Mart. ex A. Juss. in Arch. Mus. Par. iii. (1843) 406 = *stellaris*.  
*constricta*, Griseb. in Mart. Fl. Bras. xii. iii. 46.—Bras.  
*convolvulifolia*, Cav. Diss. ix. 428. t. 256 = *Stigma-phyllon convolvulifolium*.  
*cordata*, Vell. Fl. Flum. 191; iv. t. 163 = *rotundifolia*.  
*cordistipula*, Mart. Herb. Fl. Bras. 556 = *Peixotoa cordistipula*.  
*coriacea*, G. Don, ex Griseb. in Mart. Fl. Bras. xii. iii. 94.—Bras.  
*cornifolia*, Spreng. Syst. ii. 388.—N. Granat.  
*corymbosa*, Griseb. in Mart. Fl. Bras. xii. iii. 42, in nota.—Bras.  
*corymbosa*, Griseb. in Linnaea, xxii. (1849) 18 = *cine-rascens*.  
*cristata*, Griseb. l. c. 16.—Guiana.

**BANISTERIA:**—

*crotonifolia*, A. Juss. in St. Hil. Fl. Bras. Mer. iii. 36.—Bras.  
*cujabensis*, Griseb. in Linnaea, xiii. (1839) 194 = *Hiraea cujabensis*.  
*deformis*, Desv. in Ham. Prod. Fl. Ind. Occ. 40 = *Stigmaphyllon angulosum*.  
*dichotoma*, Linn. Sp. Pl. 427 = *Stigmaphyllon rotundi-folium*.  
*dichotoma*, DC. Prod. i. 588 = *Stigmaphyllon con-volvulifolium*.  
*divaricata*, A. Juss. in Arch. Mus. Par. iii. (1843) 412.—Guiana.  
*diversifolia*, Bert. ex DC. Prod. i. 588 = *variifolia*.  
*diversifolia*, H. B. & K. Nov. Gen. et Sp. v. 159.—Cuba.  
*eglandulata*, Vell. Fl. Flum. 190; iv. t. 155 = *Tetrapteris crebriflora*.  
*eglandulosa*, DC. Prod. i. 590 = *Heteropteris suberosa*.  
*eglandulosa*, A. Juss. in Arch. Mus. Par. iii. (1843) 410.—Bras.  
*elegans*, Planch. & Triana, in Ann. Sc. Nat. Sér. IV. xviii. (1862) 322.—N. Granat.  
*elliptica*, H. B. & K. Nov. Gen. et Sp. v. 161 = *Stigmaphyllon ellipticum*.  
*emarginata*, Cav. Diss. ix. 425. t. 249.—Am. austr.  
*erianthera*, A. Juss. in Arch. Mus. Par. iii. (1843) 411.—Bras.  
*fagifolia*, DC. Prod. i. 590 = *Hiraea fagifolia*.  
*ferruginea*, Cav. Diss. ix. 424. t. 248.—Bras.; Guian.  
*ferruginea*, Seem. Bot. Voy. Herald, 92 partim = *Tetrapteris Seemanni*.  
*fimbriata*, Vell. Fl. Flum. 192; iv. t. 165.—Bras.  
*fimbriata*, Griseb. in Linnaea, xiii. (1839) 191 = *nigrescens*.  
*Fischeriana*, Regel & Koern. Ind. Sem. Hort. Petrop. (1858) 48.—Cuba.  
*floribunda*, DC. Prod. i. 589.—Bras.  
*fruticosa*, Vell. Fl. Flum. 192; iv. t. 164 = *Heteropteris umbellata*.  
*fulgens*, DC. Prod. i. 590 = *Stigmaphyllon puberum*.  
*fulgens*, G. F. W. Mey. Prim. Fl. Esseq. 181 = *ferru-ginea*.  
*fulgens*, Linn. Sp. Pl. 427.—Ins. Guadalup.  
*fulgens*, Lam. Encyc. i. 368 = *Stigmaphyllon fulgens*.  
*Gardneriana*, A. Juss. in Arch. Mus. Par. iii. (1843) 420.—Bras.  
*glandulosa*, Pav. ex A. Juss. l. c. 478 = *Heteropteris rubiginosa*.  
*glauca*, Desf. Cat. Hort. Par. ed. III. 406 = *Stigma-phyllon ciliatum*.  
*glaucophylla*, Mart. ex A. Juss. in Arch. Mus. Par. iii. (1843) 319 = *Verrucularia glaucophylla*.  
*grata*, Griseb. in Mart. Fl. Bras. xii. iii. 49.—Bras.  
*heterophylla*, Willd. Sp. Pl. ii. 742 = *Stigmaphyllon fulgens*.  
*heterostyla*, A. Juss. in Arch. Mus. Par. iii. (1843) 408.—N. Granat.  
*hexandra*, Vell. Fl. Flum. 188; iv. t. 149 = *Schwannia elegans*.  
*Humboldtiana*, DC. Prod. i. 588 = *Stigmaphyllon Humboldtianum*.  
*hypericifolia*, A. Juss. in St. Hil. Fl. Bras. Mer. iii. 42.—Bras.  
*intermedia*, A. Juss. in Arch. Mus. Par. iii. (1843) 404 = *stellaris*.  
*jasminellum*, A. Juss. l. c. 409.—N. Granat.  
*Kraussiana*, Hochst. in Flora, xxvii. (1844) i. 296.—Afr. austr.  
*laevifolia*, A. Juss. in St. Hil. Fl. Bras. Mer. iii. 38.—Bras.  
*lanceifolia*, West, ex Schlecht. in Linnaea, iv. (1829) 81 = *Heteropteris laurifolia*.  
*latifolia*, A. Juss. in St. Hil. Fl. Bras. Mer. iii. 40.—Bras.  
*laurifolia*, Linn. Sp. Pl. ed. II. 611 = *Heteropteris laurifolia*.  
*laurifolia*, Rich. ex A. Juss. in Arch. Mus. Par. iii. (1843) 380 = *Stigmaphyllon periplocifolium*.  
*laurifolia*, Sieber, ex A. Juss. l. c. 294 = *Byrsonima spicata*.  
*lectifolia*, H. B. & K. Nov. Gen. et Sp. v. 159.—Cuba.  
*leiocarpa*, A. Juss. in Arch. Mus. Par. iii. (1843) 395.—Peruv.  
*leona*, Cav. Diss. ix. 424 (sp. dubia).—Afr. trop.  
*leptocarpa*, Benth. in Hook. Lond. Journ. Bot. vii. (1848) 130.—Guiana.

**BANISTERIA** :—

- lobulata, E. Mey. in Nov. Act. Nat. Cur. xii. II. (1825) 818.—Guiana.  
*longifolia*, Sw. Prod. Veg. Ind. Occ. 75 = *Heteropteris platyptera*.  
*lucida*, Rich. in Act. Soc. Hist. Nat. Par. i. (1792) 109.—Guiana.  
*lupuloides*, Linn. Sp. Pl. 427 = *Gouania domingensis*.  
*lutea*, Ruiz, ex Griseb. in *Linnaea*, xxii. (1849) 15.—Peruv.  
*macradena*, DC. Prod. i. 590.—Guiana.  
*macrocarpa*, Pers. Syn. i. 507 = *Heteropteris platyptera*.  
*macrophylla*, A. Juss. in Arch. Mus. Par. iii. (1843) 418.—Bras.  
*macrostachia*, Vell. Fl. Flum. 189; iv. t. 152 = *Clausseniana*.  
*magnoliaefolia*, Desv. ex Ham. Prod. Fl. Ind. Occ. 40 = *Heteropteris platyptera*.  
*maracabensis*, A. Juss. in Arch. Mus. Par. iii. (1843) 418 = *cornifolia*.  
*maritima*, Rich. in Act. Soc. Hist. Nat. Par. i. (1792) 109 = *Brachypterys borealis*.  
*Martiniana*, A. Juss. in Arch. Mus. Par. iii. (1843) 413.—Guiana.  
*mediterranea*, Vell. Fl. Flum. 191; iv. t. 162 = *Janusia muricata*.  
*megacarpus*, Vell. l. c. 189; iv. t. 189 = *Stigmaphyllon tomentosum*.  
*megaphylla*, A. Juss. in Arch. Mus. Par. iii. (1843) 399.—Bras.  
*membranifolia*, A. Juss. in St. Hil. Fl. Bras. Mer. iii. 39.—Bras.  
*metallicolor*, A. Juss. l. c. 46.—Bras.  
*microphylla*, Jacq. Obs. iii. 7. t. 56.—Carolin.  
*Minarum*, Mart. ex A. Juss. in Arch. Mus. Par. iii. (1843) 403 = *schizoptera*.  
*monoptera*, Vell. Fl. Flum. 189; iv. t. 153 = *Heteropteris chrysophylla*.  
*montana*, A. Juss. in St. Hil. Fl. Bras. Mer. iii. 37 = *campestris*.  
*mucronata*, DC. Prod. i. 589 = *Stigmaphyllon ellipticum*.  
*multialata*, Vell. Fl. Flum. 189; iv. t. 154 = *Tetrapteris punctulata*.  
*multiflora*, Boj. ex A. Juss. in Arch. Mus. Par. iii. (1843) 424 = *Sphedannocarpus madagascariensis*.  
*multiflora*, DC. Prod. i. 589 = *Heteropteris platyptera*.  
*multifoliolata*, A. Juss. in Arch. Mus. Par. iii. (1843) 402.—Bras.  
*muricata*, Cav. Diss. ix. 423. t. 243. f. 2.—Peruv.  
*mutabilis*, Vell. Fl. Flum. 193; iv. t. 168 = *Thryallis brachystachys*.  
*nigrescens*, A. Juss. in St. Hil. Fl. Bras. Mer. iii. 44.—Bras.  
*nitens*, Griseb. in *Linnaea*, xiii. (1839) 198 = *argyrophylla*.  
*nitida*, Vell. Fl. Flum. 188; iv. t. 148 = *Stigmaphyllon ciliatum*.  
*nitida*, Lam. Encyc. i. 369 = *Heteropteris nitida*.  
*nitrosiodora*, Griseb. in Goett. Abh. xxiv. (1879) 65.—Reg. Argent.  
*nummifera*, A. Juss. in Arch. Mus. Par. iii. (1843) 391.—Bras.  
*ochnaefolia*, Mart. ex A. Juss. l. c. 464 = *Heteropteris byrsonimaefolia*.  
*orinoccensis*, H. B. & K. Nov. Gen. et Sp. v. 162.—Venezuela.  
*ovata*, Cav. Diss. ix. 429. t. 257. f. 1 = *Brachypterys borealis*.  
*oxyclada*, A. Juss. in Arch. Mus. Par. iii. (1843) 396.—Bras.  
*Pagua*, Steud. Nom. ed. II. i. 184 = *Heteropteris syringaefolia*.  
*palmata*, Cav. Diss. ix. 430. t. 257. f. 2.—Am. austr.  
*paniculata*, DC. Prod. i. 591 = *Heteropteris Beecheyana*.  
*parviflora*, A. Juss. in Arch. Mus. Par. iii. (1843) 416.—Bras.  
*parvifolia*, Vent. Choix, 51 = *Heteropteris parvifolia*.  
*patens*, Griseb. in *Linnaea*, xiii. (1839) 200 = *Heteropteris patens*.  
*pauciflora*, H. B. & K. Nov. Gen. et Sp. v. 159.—Cuba.  
*periplocacifolia*, Desf. Tabl. ed. II. 160 = *Stigmaphyllon retusum*.  
*picta*, H. B. & K. Nov. Gen. et Sp. v. 160 = *Brachypterys borealis*.

**BANISTERIA** :—

- platyptera*, Griseb. in *Linnaea*, xxii. (1849) 17.—Venezuela.  
*podadena*, Turcz. in Bull. Soc. Nat. Mosc. (1858) 1. 392.—Cuba.  
*polita*, Mig. in Verh. Nat. Wet. Haarl. vii. (1851) 80. t. 21.—Guiana.  
*praecox*, Griseb. in Kjoeb. Vidensk. Meddel. (1875) 133.—Bras.  
*Pragua*, Vell. Fl. Flum. 190; iv. t. 138 = *Heteropteris syringaefolia*.  
*pruinosa*, Mart. ex A. Juss. in Arch. Mus. Par. iii. (1843) 392.—Bras.  
*pubera*, Rich. in Act. Soc. Hist. Nat. Par. i. (1792) 109 = *Stigmaphyllon puberum*.  
*pubiflora*, DC. Prod. i. 591 = *Heteropteris laurifolia*.  
*pupipetala*, A. Juss. in St. Hil. Fl. Bras. Mer. iii. 41. t. 169.—Bras.  
*purpurea*, Linn. Sp. Pl. 427 = *Heteropteris purpurea*.  
*Quapara*, Aubl. Pl. Gui. i. 464. t. 186.—Guiana.  
*Riedeliana*, Regel, Ind. Sem. Hort. Petrop. (1855) 17.—Cuba.  
*rigida*, A. Juss. in Arch. Mus. Par. iii. (1843) 416.—Bras.  
*sagittata*, Cav. Diss. ix. 430. t. 257.—Ins. S. Doming.  
*salicifolia*, DC. Prod. i. 590.—Bras.  
*schizoptera*, A. Juss. in St. Hil. Fl. Bras. Mer. iii. 43.—Bras.  
*Schlilmii*, Turcz. in Bull. Soc. Nat. Mosc. xxxvi. (1863) 1. 584.—N. Granat.  
*Schomburgkiana*, Benth. in Hook. Lond. Journ. Bot. vii. (1848) 129.—Guiana.  
*schwannioides*, Griseb. in Mart. Fl. Bras. xii. III. 54.—Bras.  
*scutellata*, Griseb. in Kjoeb. Vidensk. Meddel. (1875) 131.—Bras.  
*Sellowiana*, A. Juss. in Arch. Mus. Par. iii. (1843) 419.—Bras.  
*sepium*, Mart. ex A. Juss. l. c. 414.—Bras.  
*sericea*, Cav. Diss. ix. 429. t. 258 = *Heteropteris sericea*.  
*sericea*, Dombey, ex A. Juss. in Arch. Mus. Par. iii. (1843) 394 = *acanthocarpa*.  
*sinemariensis*, Aubl. Pl. Gui. i. 462. t. 185 = *Stigmaphyllon puberum*.  
*sinuata*, DC. Prod. i. 588.—Guiana.  
*solitaria*, Vell. Fl. Flum. 189; iv. t. 151 = *Hiraea Salzmanniana*.  
*Spixiana*, Mart. ex A. Juss. in Arch. Mus. Par. iii. (1843) 361 = *Heteropteris suberosa*.  
*splendens*, DC. Prod. i. 588 = *Stigmaphyllon fulgens*.  
*Spruceana*, Griseb. in Mart. Fl. Bras. xii. III. 45.—Bras.  
*stellaris*, Griseb. in *Linnaea*, xiii. (1839) 192.—Bras.  
*subcordata*, Gardn. in Hook. Lond. Journ. Bot. ii. (1843) 336 = *adenopoda*.  
*suberosa*, Willd. ex Steud. Nom. ed. II. i. 184 = *Heteropteris suberosa*.  
*tenuis*, Lindl. in Bot. Reg. (1835) Misc. 72 = *Heteropteris umbellata*.  
*terminalis*, Vell. Fl. Flum. 192; iv. t. 166.—Bras.  
*ternata*, Vell. l. c. 190; iv. t. 159 = *trifoliolata*.  
*ternata*, Sesse, ex DC. Prod. i. 591 = *Stigmaphyllon ellipticum*.  
*tetraptera*, Sonner. Voy. Indes, iii. 270 = *Hiptage Madablota*.  
*thyrsoides*, Griseb. in *Linnaea*, xiii. (1839) 199 = *Heteropteris thyrsoides*.  
*tiliaefolia*, H. B. & K. Nov. Gen. et Sp. v. 162 = *Stigmaphyllon Humboldtianum*.  
*tiliaefolia*, Vent. Choix, 50. t. 50.—Java.  
*timoriensis*, DC. Prod. i. 588.—Ins. Timor.  
*tomentosa*, Desf. Tabl. ed. II. 160 = *emarginata*.  
*tomentosa*, Salzm. ex A. Juss. in Arch. Mus. Par. iii. (1843) 383 = *Stigmaphyllon rotundifolium*.  
*tomentosa*, Schlecht. in *Linnaea*, x. (1833) 244 = *Heteropteris Beecheyana*.  
*triflora*, Vell. Fl. Flum. 190; iv. t. 156 = *crotonifolia*.  
*trifoliolata*, Steud. Nom. ed. II. i. 184.—Bras.  
*tristellocarpa*, Boj. ex A. Juss. in Arch. Mus. Par. iii. (1843) 498 = *Tristellateia Bojeriana*.  
*umbellata*, Sieber, ex A. Juss. l. c. 356 = *Brachypterys borealis*.  
*umbellulata*, DC. Prod. i. 588.—Ins. S. Doming.  
*umbellulata*, Sieber, ex A. Juss. in Arch. Mus. Par. iii. (1843) 42 = *Byrsonima trinitensis*.  
*unialata*, Vell. Fl. Flum. 190; iv. t. 157 = *B. ferruginea*.  
*unicapsularis*, Lam. Encyc. i. 367 = *Hiptage Madablota*.

**BANISTERIA** :—

- varia*, Spreng. Syst. ii. 386 = *variifolia*.  
*variifolia*, DC. Prod. i. 588.—N. Granat.  
*velutina*, A. Juss. in Arch. Mus. Par. iii. (1843) 401 = *crotonifolia*.  
*vernoniaefolia*, Mart. ex A. Juss. l. c. 398.—Bras.  
*verruculosa*, Sw. Ann. Bot. Posth. 31.—Ind. occ.  
*virgultosa*, Mart. ex A. Juss. in Arch. Mus. Par. iii. (1843) 414 = *pupipetala*.  
*vitifolia*, Sesse, ex DC. Prod. i. 588 = *variifolia*.  
*volubilis*, Endl. ex Heynh. Nom. ii. 59 = *Hiraea Sellowiana*.  
*zanzibarica*, Boj. ex Steud. Nom. ed. II. i. 184 = *Acridocarpus zanzibaricus*.
- BANIUM**, Ces. ex Boiss. Fl. Orient. ii. 882 (1872) = **Carum**, Linn. (Umbell.).  
*ligusticifolium*, Ces. ex Boiss. l. c. = *C. multiflorum*.
- BANJOLEA**, Bowdich, Madeira, 258 (1825) = **ACANTHACEAE**! (Genus omnino dub.).  
*violacea*, Bowdich, l. c. = *Madera*.
- BANKESIA**, Bruce, Trav. ed. II. vii. 181 (1805) = **Brayera**, Kunth (Rosac.).
- BANKSEA**, Koen. in Retz. Obs. iii. 75 (1783) = **Costus** Linn. (Scitamin.).  
*speciosa*, Koen. l. c. = *C. speciosus*.
- BANKSIA**, Bruce, Trav. ed. II. vii. tt. 22, 23 = **Brayera** Kunth (Rosac.).  
*abyssinica*, 'Bruce', ex Steud. Nom. ed. II. i. 184 = *Brayera anthelmintica*.
- BANKSIA**, Domb. ex DC. Prod. iii. 83 (1825) = **Cuphea**, P. Br. (Lythrac.).  
*ciliata*, Domb. ex DC. l. c. 88 = *C. microphylla*.  
*glutinosa*, Domb. ex DC. l. c. = *C. cordata*.
- BANKSIA**, Forst. Char. Gen. 7. t. 4 (1776) = **Pimelia** Banks (Thymel.).  
*Gnidia*, Forst. l. c. 8 = *P. Gnidia*.  
*pilosa*, Forst. f. in Nov. Act. Upsal. iii. (1780) 174 = *P. pilosa*.  
*prostrata*, Forst. Char. Gen. 8 = *P. prostrata*.  
*tomentosa*, Forst. l. c. = *P. pilosa*.
- BANKSIA**, Linn. f. Suppl. 15, 126 (1781). **PROTEACEAE**, Benth. & Hook. f. iii. 184.  
**ISOSTYLIS**, R. Br. ex Steud. Nom. ed. II. i. 839 (1840).  
*aemula*, R. Br. in Trans. Linn. Soc. x. (1811) 208.—Austral.  
*aemula*, Sieber, ex Meissn. in DC. Prod. xiv. 461 = *serrata*.  
*aquifolia*, Lindl. Swan Riv. App. 34 = *ilicifolia*.  
*asplenifolia*, Salisb. Prod. 51 = *integrifolia*.  
*asplenifolia*, Knight, Prot. 113 = *marcescens*.  
*attenuata*, R. Br. in Trans. Linn. Soc. x. (1811) 208.—Austral.  
*australis*, R. Br. l. c. 205 = *marginata*.  
*barbiger*, Meissn. in Lehm. Pl. Preiss. ii. 264 = *Goodii*.  
*Baueri*, R. Br. Prot. Nov. 35.—Austral.  
*Baxteri*, R. Br. l. c. 36.—Austral.  
*blechnifolia*, F. Muell. Fragm. iv. 108 = *repens*.  
*Brownii*, Baxter, ex R. Br. Prot. Nov. 37.—Austral.  
*Caley*, R. Br. l. c. 35.—Austral.  
*Candolleana*, Meissn. in Hook. Kew Journ. vii. (1833) 118.—Austral.  
*coccinea*, R. Br. in Trans. Linn. Soc. x. (1811) 207.—Austral.  
*collina*, R. Br. l. c. 204.—Austral.  
*compar*, R. Br. l. c. 207 = *integrifolia*.  
*conchifera*, Gaertn. Fruct. i. 221. t. 48 = *serrata*.  
*cuneifolia*, Hoffm. in Roem. & Schult. Syst. iii. Mant. 379 = *integrifolia*.  
*cuneifolia*, Wendl. f. ex Hoffm. Verz. Pf. Nachtr. ii. 64.—Austral.  
*Cunninghamii*, Sieber, in Spreng. Syst. iv. Cur. Post. 47 = *collina*.  
*cylindrostachya*, Lindl. Swan Riv. App. 34 = *attenuata*.  
*dactyloides*, Gaertn. Fruct. i. 221. t. 47. f. 2 = *Hakea dactyloides*.  
*dentata*, Linn. f. Suppl. 127.—Austral.  
*dentata*, Wendl. Hort. Herrenh. t. 8 = *serrata*.  
*denticulata*, Dum.-Cours. Bot. Cult. ed. II. vii. 168 = *spinulosa*.

**BANKSIA**—

- depressa*, R. Br. in Trans. Linn. Soc. x. (1811) 205 = marginata.  
*dillenaeifolia*, Knight, Prot. 113 = latifolia.  
*dryandroides*, Baxter, in Sweet, Fl. Austral. t. 56.—Austral.  
*elator*, R. Br. in Trans. Linn. Soc. x. (1811) 209 = aemula.  
*elegans*, Meissn. in Hook. Kew Journ. vii. (1855) 119.—Austral.  
*ericifolia*, Linn. f. Suppl. 127.—Austral.  
*jacifolia*, Hoffm. ex Roem. & Schult. Syst. iii. Mant. 379 = latifolia.  
*ferrea*, Vent. ex Spreng. Syst. i. 485 = marginata.  
*gibbosa*, Sm. in White, Voy. 224. t. 22. f. 2 = Hakea gibbosa.  
*glauca*, Cav. in Anal. Hist. Nat. i. (1799) 230 = integrifolia.  
*Goodii*, R. Br. Prot. Nov. 36.—Austral.  
*grandidentata*, Dum.-Cours. Bot. Cult. ed. II. vii. 108 = speciosa.  
*granis*, Willd. Sp. Pl. i. 535.—Austral.  
*Guanteri*, Regel, Ind. Sem. Hort. Petrop. (1857) 37; Gaertn. (1858) 50.—Austral.  
*Gunnii*, Meissn. in Hook. Kew Journ. iv. (1852) 210 = marginata.  
*heterophylla*, Hort. ex Meissn. in DC. Prod. xiv. 466 = Hakea suaveolens.  
*Hookeri*, Drum. in Comp. Bot. Mag. (1848) 1 = Solandri.  
*Hookeriana*, Meissn. in Hook. Kew Journ. vii. (1855) 119.—Austral.  
*Hugelii*, R. Br. ex Endl. Gen. Suppl. iv. ii. 89.—Austral.  
*hypoleuca*, Hoffmgg. Verz. Pfl. Nachtr. ii. 66 = marginata.  
*lacifolia*, R. Br. in Trans. Linn. Soc. x. (1811) 211.—Austral.  
*lanularis*, R. Br. l. c. 206 = marginata.  
*luteogemma*, Dum.-Cours. Bot. Cult. ed. II. ii. 421; vii. 168.—Austral.  
*integrifolia*, Labill. ex Meissn. in DC. Prod. xiv. 456 = marginata.  
*integrifolia*, Linn. f. Suppl. 127.—Austral.  
*integrifolia*, Schlecht. in Linnæa, xx. (1847) 584 = australis.  
*laciniata*, Meissn. in Hook. Kew Journ. iv. (1852) 210.—Austral.  
*latifolia*, R. Br. in Trans. Linn. Soc. x. (1811) 208.—Austral.  
*latifolia*, A. Cunn. ex Meissn. in DC. Prod. xiv. 454 = Cunninghamii.  
*lanuginosa*, Meissn. in Hook. Kew Journ. iv. (1852) 210.—Austral.  
*Lindleyana*, Meissn. l. c. vii. (1855) 120.—Austral.  
*littoralis*, Lindl. in Bot. Reg. t. 1363 = collina.  
*littoralis*, R. Br. in Trans. Linn. Soc. x. (1811) 204.—Austral.  
*longifolia*, D. Dietr. Syn. i. 538 = latifolia.  
*longifolia*, Hort. ex Steud. Nom. ed. II. i. 184 = oblongifolia.  
*longifolia*, Don, ex F. G. Dietr. Vollst. Gaertn. Lexik. ii. 150 = serrata.  
*macrophylla*, Link, Enum. Hort. Berol. i. 116 = integrifolia.  
*marcescens*, Bonpl. Jard. Malm. 116. t. 48 = marginata.  
*marcescens*, Hook. Bot. Mag. t. 2803 = australis.  
*marcescens*, R. Br. in Trans. Linn. Soc. x. (1811) 208.—Austral.  
*marginata*, Cav. in Anal. Hist. Nat. i. (1799) 227.—Austral.  
*marginata*, R. Br. in Trans. Linn. Soc. x. (1811) 204.—Austral.  
*media*, Hook. f. Fl. Tasm. i. 329 = serrata.  
*media*, R. Br. Prot. Nov. 35.—Austral.  
*Meisneri*, Lehm. Pl. Preiss. i. 582.—Austral.  
*Meisneri*, R. Br. Prot. Nov. 36.—Austral.  
*microstachya*, Cav. in Anal. Hist. Nat. i. (1799) 224 = marginata.  
*minouoides*, Hort. Cantabr. ex F. G. Dietr. Vollst. Gaertn. Lexik. ii. 150.—Austral.  
*musculiformis*, Prot. 112 = serrata.  
*nivea*, Labill. Voy. i. 411. t. 24 = Dryandra nivea.  
*nivea*, R. Br. in Trans. Linn. Soc. x. (1811) 203.—Austral.  
*oblongifolia*, Cav. Anal. Hist. Nat. i. (1799) 225.—Austral.  
*oblongifolia*, Lodd. Bot. Cab. t. 241 = marginata.

**BANKSIA**—

- occidentalis*, R. Br. in Trans. Linn. Soc. x. (1811) 204.—Austral.  
*oleaeifolia*, Cav. in Anal. Hist. Nat. i. (1799) 228. t. 14 = integrifolia.  
*oleaeifolia*, Salisb. Prod. 51 = Hakea dactyloides.  
*ornata*, F. Muell. ex Meissn. in Linnæa, xxvi. (1853-55) 352.—Austral.  
*paludosa*, R. Br. in Trans. Linn. Soc. x. (1811) 207 = integrifolia.  
*patula*, R. Br. l. c. 205 = marginata.  
*petiolaris*, F. Muell. Fragm. iv. 109.—Austral.  
*phylicaeifolia*, Salisb. Prod. 51 = ericifolia.  
*pinifolia*, Meissn. in Hook. Kew Journ. vii. (1855) 118 = sphaerocarpa.  
*pinifolia*, Salisb. Prod. 51 = Hakea gibbosa.  
*pininata*, Hort. Cels. ex Roem. & Schult. Syst. iii. 444 = Hakea pininata.  
*pinatisecta*, F. Muell. Fragm. vii. 58 = repens.  
*polypodifolia*, Knight, Prot. 113 = repens.  
*praemorsa*, Andr. Bot. Rep. t. 258 = marcescens.  
*praemorsa*, Hort. ex Dum.-Cours. Bot. Cult. vii. ed. II. 107 = marginata.  
*prionophylla*, F. Muell. 1st Gen. Rep. 17 = collina.  
*prionotes*, Lindl. Swan River App. 34.—Austral.  
*procumbens*, Hort. ex Dum.-Cours. Bot. Cult. ed. II. vii. 107 = dentata.  
*prostrata*, R. Br. Prot. Nov. 36.—Austral.  
*pubescens*, Donn, ex Roem. & Schult. Syst. iii. 444.—Austral.  
*pulchella*, R. Br. in Trans. Linn. Soc. x. (1811) 202.—Austral.  
*pyrifolia*, Gaertn. Fruct. i. 220. t. 47 = Xylomelum pyriforme.  
*quercifolia*, R. Br. in Trans. Linn. Soc. x. (1811) 210.—Austral.  
*repens*, Labill. Voy. i. 412. t. 23.—Austral.  
*reticulata*, Hoffm. in Roem. & Schult. Syst. Mant. iii. 379 = integrifolia.  
*reticulata*, Wendl. f. ex Hoffmgg. Verz. Pfl. Nachtr. ii. 67.—Austral.  
*Robur*, Cav. in Anal. Hist. Nat. i. (1799) 226 = latifolia.  
*salicifolia*, Cav. l. c. 230 = integrifolia.  
*Sceptrum*, Meissn. in Hook. Kew Journ. vii. (1855) 120.—Austral.  
*serraeifolia*, Knight, Prot. 112 = aemula.  
*serrata*, Linn. f. Suppl. 126.—Austral.  
*serrata*, Cav. l. c. vi. 27. t. 540 = aemula.  
*serratifolia*, Salisb. Prod. 51 = aemula.  
*Solandri*, R. Br. Prot. Nov. 36.—Austral.  
*speciosa*, Lindl. in Bot. Reg. t. 1728 = Victoriae.  
*speciosa*, R. Br. in Trans. Linn. Soc. x. (1811) 210.—Austral.  
*sphaerocarpa*, R. Br. l. c. 203.—Austral.  
*spicata*, Gaertn. Fruct. i. 221. t. 48 = integrifolia.  
*spinulosa*, Sm. New Holl. Pl. i. 13. t. 4.—Austral.  
*tenuifolia*, Salisb. Prod. 50 = Hakea acicularia.  
*teretifolia*, Salisb. l. c. 51 = Hakea pugioniformis.  
*tomentosa*, F. Muell. in Hook. Kew Journ. vii. (1855) 327.—Austral.  
*tomentosa*, Hort. ex Meissn. in DC. Prod. xiv. 454 = littoralis.  
*tricuspis*, Meissn. in Hook. Kew Journ. vii. (1855) 118.—Austral.  
*tridentata*, Meissn. l. c. 120.—Austral.  
*uncigera*, Knight, Prot. 112 = latifolia.  
*undulata*, Lindl. in Bot. Reg. t. 1316 = serrata.  
*verticillata*, R. Br. in Trans. Linn. Soc. x. (1811) 207.—Austral.  
*Victoriae*, Meissn. in Hook. Kew Journ. vii. (1855) 119.—Austral.

**BANNISTERIA**, Linn. Gen. ed. I. 377 (1737) = **Banisteria**, Linn. (Malpig.).

**BANNISTERIOIDES**, Linn. Fl. Zeyl. 192 (1747) = **Pella**, Gaertn. (Inc. sed.).

**BAOBAB**, Mill. Gard. Dict. ed. VI. 175 (1752) = **Adansonia**, Linn. (Malvac.).

**BAPHIA**, Afzel. ex Lodd. Bot. Cab. t. 367 (1825). **LEGUMINOSAE**, Benth. & Hook. f. i. 553.  
**BRACTEOLARIA**, Hochst. in Flora, xxiv. (1841) ii. 688.  
**CARPOLOBIA**, G. Don, Gen. Syst. i. 370 (1831).  
**DELARIA**, Desv. in Ann. Sc. Nat. Sér. I. ix. (1826) 406.

**BAPHIA**—

- angolensis*, Welw. ex Baker, in Oliver, Fl. Trop. Afr. ii. 249.—Afr. trop.  
*haemataxylon*, Hochst. ex Hook. Niger Fl. 321 = nitida.  
*Heudelotiana*, Baill. Adansonia, vi. (1866) 216.—Afr. trop.  
*Kirkii*, Baker, in Oliver, Fl. Trop. Afr. ii. 250.—Afr. trop.  
*laurifolia*, Baill. Adansonia, vi. (1866) 218 = pubescens.  
*leptostemma*, Baill. l. c. 214 = nitida.  
*maxima*, Baker, in Oliver, Fl. Trop. Afr. ii. 250.—Afr. trop.  
*nitida*, Lodd. Bot. Cab. t. 367.—Afr. trop.  
*pilosa*, Baill. Adansonia, vi. (1866) 216.—Afr. trop.  
*polygalacea*, Baker, in Oliver, Fl. Trop. Afr. ii. 248.—Afr. trop.  
*pubescens*, Hook. f. in Hook. Niger Fl. 320.—Afr. trop.  
*pyrifolia*, Baill. in Bull. Soc. Linn. Par. i. (1885) 445 = polygalacea.  
*racemosa*, Hochst. in Flora, xxiv. (1841) ii. 638.—Afr. trop.  
*spathacea*, Hook. f. in Hook. Niger Fl. 320.—Afr. trop.

**BAPHIOPSIS**, Benth. ex Baker, in Oliver, Fl. Trop. Afr. ii. 256 (1871). **LEGUMINOSAE**.  
*parviflora*, Benth. ex Baker, l. c.—Afr. trop.

**BAPHORHIZA**, Link, Handb. i. 578 (1829) = **Alkanna**, Tausch (Borag.).  
*tinctoria*, Link, l. c. = **A. tinctoria**.

**BAPTISIA**, Vent. Dec. Gen. Nov. 9 (1808). **LEGUMINOSAE**, Benth. & Hook. f. i. 466.  
**CROTALOPSIS**, Michx. ex DC. Prod. ii. 100, in syn. (1825).

- EAPLOSIA**, LASINIA, PERICAULON, RIPASIA, Rafin. New Fl. Am. ii. 48-51 (1836).  
*alba*, Hook. Bot. Mag. t. 1177 = leucantha.  
*alba*, R. Br. in Ait. Hort. Kew. ed. II. iii. 6.—Am. bor.  
*albiflora*, Rafin. New Fl. Am. ii. 47.—Am. bor.  
*auriculata*, Sweet, Hort. Brit. ed. II. 123.—Am. bor.  
*australis*, Hort. ex Lehm. in Nov. Act. Nat. Cur. xiv. (1829) 803 = minor.  
*australis*, R. Br. in Ait. Hort. Kew. ed. II. iii. 6.—Am. bor.  
*bracteata*, Muhl. ex Ell. Sketch, i. 469 = leucophaea.  
*caerulea*, Eaton & Wright, Man. N. Am. Bot. 154 = australis.  
*calycosa*, Engelm. in Coult. Bot. Gas. iii. (1878) 65.—Florida.  
*confusa*, Sweet, ex G. Don, Gen. Syst. ii. 113 = australis?  
*exaltata*, Sweet, Brit. Flow. Gard. i. t. 97 = australis.  
*fraxinifolia*, Nutt. ex Torr. & Gray, Fl. N. Am. i. 387, in obs. = Thermopsis fraxinifolia.  
*lanceolata*, Ell. Sketch, i. 467.—Am. bor.  
*Lecontii*, Torr. & Gray, Fl. N. Am. i. 386.—Florida.  
*leucantha*, Torr. & Gray, l. c. 385.—Am. bor.  
*leucophaea*, Nutt. Gen. Am. i. 282.—Am. bor.  
*lupinoides*, Burbidge, in Gard. Chron. (1884) i. 827.—Am. bor.?  
*megacarpa*, Chapm. ex Torr. & Gray, Fl. N. Am. i. 386.—Florida.  
*microphylla*, Nutt. in Journ. Acad. Philad. vii. (1834) 97.—Florida.  
*minor*, Lehm. in Nov. Act. Nat. Cur. xiv. (1829) 803 = australis.  
*mollis*, DC. Prod. ii. 100 = Thermopsis mollis.  
*mollis*, Nutt. Gen. Am. i. 281 = Thermopsis fraxinifolia.  
*nepalensis*, Hook. Exot. Fl. t. 131 = Piptanthus nepalensis.  
*perfoliata*, R. Br. in Ait. Hort. Kew. ed. II. iii. 5.—Am. bor.  
*retusa*, Rafin. New Fl. Am. ii. 47.—Am. bor.  
*Serenae*, M. Curt. in Am. Journ. Sc. Ser. II. vii. (1849) 406.—Am. bor.  
*simplicifolia*, Croom, in Am. Journ. Sc. xxv. (1824) 74.—Florida.  
*sphaerocarpa*, Nutt. in Journ. Acad. Philad. vii. (1834) 97.—Texas.  
*stipulacea*, Ravenel, in Elliot Soc. Nat. Hist. i. (1856) t. 2 = microphylla.

**BAPTISIA** :—

- sulphurea, *Engelm. in Coult. Bot. Gaz.* iii. (1878) 65.  
—Am. bor.  
texana, *Buckl. in Proc. Acad. Sc. Philad.* '1861' (1862) 452 = australis!  
tinctoria, *R. Br. in Ait. Hort. Kew.* ed. II. iii. 6.—  
Am. bor.  
uniflora, *Spreng. Syst.* ii. 347 = lanceolata.  
uniflora, *Nutt. Gen. Am.* i. 281, nomen = praec.?  
versicolor, *Lodd. Bot. Cab. t.* 1144 = australis!  
versicolor, *Rafin. New Fl. Am.* iv. 107, nomen.—Am.  
bor.  
villosa, *Nutt. Gen. Am.* i. 281.—Carolina.

**BAPTISTONIA**, *Barb.-Rodr. Orch. Nov.* i. 95 (1877). **ORCHIDEAE**.

echinata, *Barb.-Rodr. l. c.*—Bras.

**BARANDA**, *Llanos, in Mem. Acad. Cienc. Madr.* ii. (1859) 502 = *Barringtonia*, *Forst. (Myrtac.)*.  
*angulata*, *Llanos, l. c.* = *B. macrostachya*.
**BARATRANTHUS**, *Miq. Fl. Ind. Bat. i.* i. 834 (1855) = *Loranthus*, *Linn.*  
*axanthus*, *Miq. l. c.*—Sumatra.
**BARATTIA**, *A. Gray & Engelm. in Proc. Am. Acad. i.* (1848) 48 = *Encelia*, *Adans. (Compos.)*.  
*calva*, *A. Gray & Engelm. l. c.* = *E. calva*.
**BARAULTIA**, *Spreng. Syst.* ii. 313 (1825) = *Barraldeia*, *Thou.*
**BARBACENIA**, *Vand. Fl. Lusit. & Bras. Spec.* 21. t. 1 (1796). **AMARYLLIDAE**, *Benth. & Hook. f.* iii. 740.

*CAMPDERIA*, *H. B. & K. Nov. Gen. et Sp.* vii. 155 (1825).

*PLEUROSTIMA*, *Rafin. Fl. Tellur.* ii. 97 (1836).

*RADIA*, *A. Rich. in Kunth, Syn. Pl. Aequin.* i. (1822).

*VISNEA*, *Steud. ex Endl. Gen.* 173 (1836).

*Alexandrinae*, *Schousb. ex Hook. Lond. Journ. Bot.* iv. (1845) 13.—Guiana.

bicolor, *Mart. Nov. Gen. et Sp.* i. 19. t. 13.—Bras.

*brasilensis*, *Willd. Sp. Pl.* ii. 227 = *Vandellii*.

*coccinea*, *Mart. in Schult. f. Syst.* vii. 286.—Bras.

*ensifolia*, *Mart. l. c.*—Bras.

*exscapa*, *Mart. Nov. Gen. et Sp.* i. 21. t. 14.—Bras.

*flava*, *Mart. ex Steud. Nom. ed. II.* i. 185.—Bras.

*Gardneri*, *Seub. in Mart. Fl. Bras.* iii. 1. 70. t. 8. f. 5.—Bras.

*glauca*, *Mart. in Schult. f. Syst.* vii. 238.—Bras.

*gracilis*, *Hort. ex Baker, in Journ. Linn. Soc.* xviii. (1881) 239 = *Dasylyridon acrotrichum*.

*ignea*, *Mart. in Schult. f. Syst.* vii. 285.—Bras.

*longiflora*, *Mart. Nov. Gen. et Sp.* i. 19. t. 12.—Bras.

*luzulaefolia*, *Mart. in Schult. f. Syst.* vii. 285.—Bras.

*macrantha*, *Lem. Jard. Fl.* iv. (1854) t. 390.—Bras.

*purpurea*, *Hook. Bot. Mag.* t. 2777.—Bras.

*Rogierii* x, *Hort. ex Moore & Ayres, Mag. Bot.* ii. (1850) 209.—Bras.

*rubro-virens*, *Mart. Nov. Gen. et Sp.* i. 20. t. 14. f. 1.—Bras.

*schidigera*, *Lem. Jard. Fl.* ii. (1852) t. 198.—Bras.

*squamata*, *Lindl. in Bot. Reg.* (1843) Misc. 64.—Bras.

*tomentosa*, *Mart. Nov. Gen. et Sp.* i. 18. t. 11.—Bras.

*tricolor*, *Mart. l. c.* 18. t. 10.—Bras.

*Vandellii*, *Schult. f. Syst.* vii. 289 = *glauca*.

*Vandellii*, *Pohl, ex Seub. in Mart. Fl. Bras.* iii. 1. 72.—Bras.

*BARBA-JOVIS*, *Adans. Fam.* ii. 321 (1763) = *Anthyllis*, *Linn. (Legumin.)*.

*argyrophylla*, *Moench, Meth.* 110 = *A. Barba-Jovis*.

*linearifolia*, *Moench, Meth. Suppl.* 38 = *A. Hermanniae*.

*montana*, *Moench, l. c.* 37 = *A. montana*.

*tracanthoides*, *Medic. in Vorles. Charpf. Phys. Ges.* ii. (1787) 347 = *Astragalus armatus*!

**BARBAREA**, *Scop. Fl. Carn. ed. I.* 522 (1760) = *Dentaria*, *Linn. (Crucif.)*.

**BARBAREA**, *R. Br. in Ait. Hort. Kew.* ed. II. iv. 109 (1812). **CRUCIFERAE**, *Benth. & Hook. f.* i. 68.

*CAMPE*, *Dulac, Fl. Hautes-Pyr.* 199 (1867).

**BARBAREA** :—

*alpina*, *C. Koch, in Linnaea*, xix. (1847) 319.—As. Min.

*altaica*, *Andrz. ex Steud. Nom. ed. II.* i. 185 = *arcuata*.

*arcuata*, *Andrz. ex DC. Prod.* i. 141 = *taurica*.

*arcuata*, *Reichb. in Flora*, v. (1822) 296.—Europ.; As. Min.; As. bor.

*angustana*, *Boiss. Diagn. Ser. I.* i. 69 = *vulgaris*.

*australis*, *Hook. f. Fl. N. Zel.* i. 14 = *vulgaris*.

*australis*, *Jord. Diagn.* i. 103 = *praecox*.

*brachycarpa*, *Boiss. Diagn. Ser. I.* v. 80.—As. Min.

*bracteosa*, *Guss. Fl. Sic. Prod.* ii. 257.—Sicilia.

*brevicaulis*, *Jord. Diagn.* i. 104 = *rupicola*.

*brevistyla*, *Jord. l. c.* 102 = *praecox*.

*calicica*, *Schott & Kotschy, ex Boiss. Fl. Orient.* i. 185 = *minor*.

*ciliifera*, *Steud. Nom. ed. II.* i. 185, nomen.—Graecia.

*elata*, *Hook. f. & Thoms. in Journ. Linn. Soc.* v. (1861) 140.—Reg. Himal.

*erysimoides*, *Schur. Enum. Pl. Transs.* 41 = *praecox*.

*heterophylla*, *Willk. in Bot. Zeit.* v. (1847) 217.—Hispan.

*hirsuta*, *Weibe, in Flora*, xiii. (1830) 257 = *vulgaris*.

*humilis*, *Presl, Fl. Sic.* i. 45.—Sicilia.

*iberica*, *DC. Syst.* ii. 208 = *arcuata*.

*integrifolia*, *DC. l. c.*—As. Min.

*intermedia*, *Bor. Fl. Centr. Fr. ed. I.* ii. 48 (1840) = *vulgaris*.

*Kaysarii*, *Schur, in Verh. Siebenb. Ver. Naturw.* iv. (1853) 57 = *vulgaris*.

*Linnaei*, *Spenn. Fl. Friburg.* iii. 929 = *praecox*, *vulgaris*, *taurica*, &c.

*longisiliqua*, *Jord. Diagn.* i. 103 = *praecox*.

*lyrata*, *Aschers, in Fl. Prov. Brandenb.* i. 35 = *vulgaris*.

*minor*, *C. Koch, in Linnaea*, xix. (1847) 55.—As. Min.; Syria.

*oligosperma*, *C. Koch, l. c.* 319.—Armenia.

*orthoceras*, *Ledeb. Hort. Dorp.* (1824).—Sibir. *altaica*.

*palustris*, *Hegetschw. Fl. Schw.* 654 = *stricta*.

*parviflora*, *Fries, Novit. ed. II.* 207 = *stricta*.

*patula*, *Fries, Nov. Mant.* iii. 76 = *praecox*.

*peccennis*, *Pomel, Nouv. Mat. Fl. Atl.* 375.—Algeria.

*planisiliqua*, *C. A. Mey. in Middend. Reize (Fl. Ochot.)* 14.—Sibir.

*plantaginea*, *DC. Syst.* ii. 208.—As. Min.; Persia.

*praecox*, *R. Br. in Ait. Hort. Kew.* ed. II. iv. 109.—Europ.

*prostrata*, *J. Gay, in Ann. Sc. Nat. Sér. II.* vi. (1836) 348 = *sicula*.

*pyrenaica*, *Jord. Diagn.* i. 349 = *vulgaris*.

*rivularis*, *Mart. Fl. Tam.* 44 = *vulgaris*.

*rivularis*, *Pant. Elem.* 14.—Servia.

*rupesstris*, *Steud. Nom. ed. II.* i. 185 = *vulgaris*.

*rupicola*, *Moris, Stirp. Sard. Elench.* i. 55.—Sardinia.

*sicula*, *Gren. & Godr. Fl. Fr.* i. 92 = *vulgaris*.

*sicula*, *C. & F. Presl, Delic. Prag.* 17.—Ital.; As. Min.

*stolonifera*, *Pomel, Nouv. Mat. Fl. Atl.* 375.—Algeria.

*stricta*, *Fellm. Pl. Vasc. Lapp.* 6 = *orthoceras*.

*stricta*, *Andrz. in Bess. Enum. Pl. Voh.* 72.—Ross. med.

*stricta*, *Willk. in Flora*, xxxiv. (1851) 583 = *vulgaris*.

*sylvestris*, *Jord. Diagn.* i. 100 = *vulgaris*.

*taurica*, *DC. Syst.* ii. 207 = *arcuata*.

*verna*, *Aschers, Fl. Prov. Brandenb.* i. 36 = *praecox*.

*vicina*, *Mart. Fl. Tam.* 45, in obs. = *vulgaris*.

*vulgaris*, *R. Br. in Ait. Hort. Kew.* ed. II. iv. 109.—Europ.; As. temp.

**BARBELLINA**, *Cass. in Dict. Sc. Nat.* i. 440 (1827) = *Stachelina*, *Linn. (Compos.)*.

*sericea*, *Cass. l. c.* = *S. arborescens*.

**BARBERETTA**, *Harv. Gen. S. Afr. Pl. ed. II.* 877 (1868). **HAEMODORACEAE**, *Benth. & Hook. f.* iii. 674.

*aurea*, *Harv. l. c.*—Afr. austr.

**BARBERINA**, *Vell. Fl. Flum.* 235 (1825); *l. c.* v. t. 117 (1827) = *Symplocos*, *Linn. (Styrac.)*.

*antillana*, *Miers, in Journ. Linn. Soc.* xvii. (1880) 294.—Ind. occ.

*ceastrinea*, *Miers, l. c.* = *S. ceastrinea*.

*crenata*, *Miers, l. c.*—Bras.

*cubensis*, *Miers, l. c.* = *S. cubensis*.

*estrellensis*, *Miers, l. c.* 293 = *S. estrellensis*.

*hirsuta*, *Vell. Fl. Flum.* 235; v. t. 117 = *S. hirsuta*.

*lanceolata*, *Mart. Herb. Fl. Bras.* n. 723 = *S. lanceolata*.

*phaeoclados*, *Mart. l. c.* 724 = *S. phaeoclados*.

**BARBERINA** :—

*ramentacea*, *Miers, in Journ. Linn. Soc.* xvii. (1880) 294 = *S. ramentacea*.

*revoluta*, *Mart. Herb. Fl. Bras.* n. 882 = *S. revoluta*.

*rharnifolia*, *Miers, in Journ. Linn. Soc.* xvii. (1880) 293 = *S. rharnifolia*.

*Spruceana*, *Miers, l. c.* 295.—Peruv.

*tetrandra*, *Mart. Syst. Mat. Med. Bras.* 49 = *S. tetrandra*.

**BARBEUIA**, *Thou. Gen. Nov. Madag.* 6 (1880).

**PHYTOLACCACEAE**, *Benth. & Hook. f.* iii. 85.

*madagascariensis*, *Steud. Nom. ed. II.* i. 186.—Madag.

**BARBIERA**, *Spreng. Gen.* ii. 587 (1831) = *seq.*

**BARBIERIA**, *DC. Mém. Lég.* 241. t. 39 (1820).

**LEGUMINOSAE**, *Benth. & Hook. f.* i. 495.

*maynensis*, *Poepp. & Endl. Nov. Gen. et Sp.* iii. 55.—Peruv.

*pinnata*, *Baill. Hist. Pl.* ii. 263 = *polyphylla*.

*polyphylla*, *DC. Mém. Lég.* vi. 249. t. 39.—Pau-Rico.

**BARBILUS**, *P. Br. Hist. Jamaic.* 216 (1756) = *Th. ohilia*, *Linn. (Meliac.)*.

**BARBULA**, *Lour. Fl. Cochinch.* 366 (1790) = *Carp. pteris*, *Bunge (Verben.)*.

*sinensis*, *Lour. l. c.* = *C. incana*.

**BARBYLUS**, *Juss. Gen.* 430 (1789) = *Trichilia*, *Lam. (Meliac.)*.

*Brownii*, *J. F. Gmel. Syst.* 611 = *T. hirta*!

*jamaicensis*, *DC. Prod.* ii. 91 = *T. hirta*!

**BARCELLA**, *Drude, in Mart. Fl. Bras.* iii. 459. t. 39. (1881) = *Elaeis*, *Jacq. (Palm.)*.

*odora*, *Drude, l. c.* = *E. odora*.

**BARCENA**, *Dugès, in Rev. Cienc. Mexic. Dec.* (1879) 8, cum tab.; et in *La Naturaleza*, iv. (1879) 281. **RHAMNEAE**.

*guanaxtensis*, *Dugès, l. c.*—Mexic.

**BARCENIA**, *Dugès, in La Naturaleza*, iv. (1879) 281. *praec.*

**BARCKHAUSENIA**, *Menke, in Flora*, xxvii. (1840) 723 = *seq.*

**BARCKHAUSIA**, *DC. Fl. Fr.* vi. 449 (1815) = *BARCKHAUSIA*, *Moench = Cropris*, *Linn. (Compos.)*.

**BARCLAYA**, *Wall. in Trans. Linn. Soc.* xv. (1801) 442. t. 18. **NYMPHAEACEAE**, *Benth. & Hook. f.* i. 47.

*longifolia*, *Wall. l. c.*—Burma.

*Mottleyi*, *Hook. f. in Trans. Linn. Soc.* xxiii. (1860) 157. t. 21. f. 1-5.—Borneo.

*oblonga*, *Wall. Cat. n.* 599 = *longifolia*.

**BARDANA**, *Hill, Veg. Syst.* iv. 28 (1762) = *Arestina*, *Linn. (Compos.)*.

*Arctium*, *Hill, Hort. Kew.* 64 = *A. majus*.

*Lappa*, *Hill, Herb. Brit.* i. 79 = *A. majus*.

*minor*, *Hill, Hort. Kew.* 64 = *A. minus*.

**BARERIA**, *Juss. in Dict. Sc. Nat.* iv. 64 (1801) = *BARRERIA*, *Scop. = Poraqueiba*, *Aubl. (Clusiaceae)*.

**BARGEMONTIA**, *Gaudich. Voy. Bonite, t. 1.* (1839-46). **CONVOLVULACEAE**, *Benth. & Hook. f.* ii. 880.

*peruviana*, *Gaudich. l. c.*—Peruv.

**BARHAMIA**, *Klotzsch, in Seem. Bot. Voy. Herald.* (1852) = *Croton*, *Linn. (Euphorb.)*.

*essequiboensis*, *Klotzsch, l. c.* = *C. populifolius*.

*hispidia*, *Klotzsch, l. c.* = *C. populifolius*.

*macrostachya*, *Klotzsch, l. c.* = *C. populifolius*.

*multispicata*, *Klotzsch, l. c.* = *C. urticaefolius*.

*ovalifolia*, *Klotzsch, l. c.* = *C. ovalifolius*.

*panamensis*, *Klotzsch, l. c.* = *C. populifolius*.

*urticaefolia*, *Klotzsch, l. c.* = *C. urticaefolius*.

**BARJONIA**, Decne. in DC. Prod. viii. 512 (1844).  
*ASCLEPIADEAE*, Benth. & Hook. f. ii. 771.  
*chlorostylis*, Decne. l. c.—Bras.  
*cyrosa*, Fourn. in Mart. Fl. Bras. vi. iv. 206.—  
 Bras.  
*deltoidea*, Decne. ex Fourn. l. c. 205 = *racemosa*.  
*linearis*, Decne. in DC. Prod. viii. 512.—Bras.  
*obtusifolia*, Fourn. in Mart. Fl. Bras. vi. iv. 206.—  
 Bras.  
*racemosa*, Decne. in DC. Prod. viii. 512.—Bras.  
 Warmingii, Fourn. in Mart. Fl. Bras. vi. iv. 206.—  
 Bras.  
**BARKANIA**, Ehrenb. [ex Reichb. Consp. 43 (1828)]  
 in Abb. Acad. Berl. (1832) 429 = *Halophila*,  
 Thou. (Hydroch.).  
*bulbata*, Ehrenb. in Abb. Acad. Berl. (1832) 429 = *H.*  
*bellata*.  
*punctata*, Ehrenb. Symb. 5, ex Pritz. Ic. Ind. Suppl.  
 42 = *H. ovata*.  
*stipularia*, Zanard. in Mem. Ist. Venet. vii. (1857)  
 225 = *H. stipularia*.  
**BARKERIA**, Knowles & Westc. Flor. Cab. ii. (1838) 7.  
 t. 49 = *Epidendrum*, Linn. (Orchid.).  
*Barkerioides*, Reichb. f. in Gard. Chron. (1884) ii. 616  
 = *E. Barkerioides*.  
*cytostella*, Reichb. f. l. c. (1880) i. 72 = *E. cyclo-*  
*stellum*.  
*elegans*, Knowles & Westc. Flor. Cab. ii. (1838) 7 =  
*E. elegans*.  
*Lindleyana*, Batem. ex Lindl. in Bot. Reg. (1842)  
 Misc. 2 = *E. Lindleyanum*.  
*melanocaulon*, A. Rich. & Gal. in Ann. Sc. Nat. Sér.  
 III. iii. (1845) 22 = *E. melanocaulon*.  
*Skinneri*, Paxt. Mag. Bot. xv. (1849) 1 = *E. Skinneri*.  
*spectabilis*, Batem. in Lindl. Bot. Reg. (1842) Misc.  
 43 = *E. spectabile*.  
*Vanneriana*, Reichb. f. in Gard. Chron. (1885) ii. 678  
 = *E. Vannerianum*.  
**BARKHAUSENIA**, Schur, in Verb. Naturf. Ver. Bruenn,  
 xv. ii. (1877) 69 = *BORCKHAUSENIA*, Gaert.  
 Mey. & Scherb. = *Corydalis*, Vent. (Papav.).  
**BARKHAUSIA**, Moench, Meth. 537 (1794) = *Crepis*,  
 Linn. (Compos.).  
*aculeata*, DC. Prod. vii. 159 = *C. aculeata*.  
*adenotrix*, Sch. Bip. ex A. Rich. Tent. Fl. Abyss. i.  
 465 = *C. Rueppellii*.  
*albida*, Cass. in Dict. Sc. Nat. xxvi. 62 = *C. albida*.  
*alpina*, DC. Fl. Fr. ed. III. iv. 41 = *C. alpina*.  
*alexandriensis*, Coss. & Dur. ex Coss. in Ann. Sc. Nat.  
 Sér. IV. l. (1854) 232.—Algeria.  
*amplexifolia*, Godr. in Mém. Acad. Montp. (Sect. Méd.)  
 i. (1853) 437 = *C. amplexifolia*.  
*amygdalina*, Lag. ex Steud. Nom. ed. II. i. 185 = *C.*  
*foetida*.  
*apargioides*, Spreng. Syst. iii. 652 = *Chondrilla*  
*Peltidium*.  
*arenaria*, Pomel, Nouv. Mat. Fl. Atl. 4 = *C. arenaria* f.  
*aspera*, Reichb. in Moessl. Handb. ed. II. ii. 1405 = *C.*  
*aspera*.  
*caricifolia*, Reichb. l. c. 1410, in nota = *C. in-*  
*carinata*.  
*Balsiana*, DC. Prod. vii. 155 = *C. bursifolia*.  
*balearica*, Costa, Barcin. (1861) 6 = *C. balearica*.  
*bellidifolia*, DC. Fl. Fr. v. 449 = *C. bellidifolia*.  
*Bismiana*, Reichb. in Moessl. Handb. ed. II. ii. 1408.  
 —Europ.  
*bursifolia*, Spreng. Syst. iii. 653 = *C. bursifolia*.  
*byzantina*, DC. Prod. vii. 158 = *C. foetida*.  
*caespitosa*, Moris, Fl. Sard. 92 = *C. caespitosa*.  
*Candollei*, Spreng. Syst. iii. 657 = *C. foetida*.  
*canescens*, Spreng. l. c. 653, sub n. 16 = *C. bursi-*  
*folia*.  
*carbonaria*, Sch. Bip. in Mus. Senck. iii. 54 = *C.*  
*carbonaria*.  
*caroliniana*, Nutt. Gen. Am. ii. 126 = *Pyrrhopappus*  
*carolinianus*.  
*crena*, Reichb. in Moessl. Handb. ed. II. ii. 1406 =  
*C. neglecta*.  
*chondrilloides*, Bluff & Fingerh. Comp. ii. 304 = *C.*  
*chondrilloides*.  
*chastoccephala*, Bunge, in Mém. Sav. Etr. Pétersb. vii.  
 (1851) 384; (Lehm. Reliq. Bot. 208).—Turkest.  
*Clauseris*, Pomel, Nouv. Mat. Fl. Atl. 4.—Algeria.

**BARKHAUSIA** :—  
*comata*, Lowe, in Trans. Camb. Phil. Soc. iv. (1831)  
 27 = *C. comata*.  
*cretica*, Boiss. Diagn. Ser. I. xi. 53 = *C. cretica*.  
*decumbens*, Gren. & Godr. Fl. Fr. ii. 332 = *C. de-*  
*cumbens*.  
*divaricata*, Lowe, in Trans. Camb. Phil. Soc. iv.  
 (1831) 26 = *C. divaricata*, Lowe.  
*divaricata*, Schur, Enum. Pl. Transs. 373 = *C. foetida*.  
*dubia*, Lowe, in Trans. Camb. Phil. Soc. iv. (1831) 27.  
 —Ins. Madera.  
*echinoides*, Schur, Enum. Pl. Transs. 373 = *C. foetida*.  
*elata*, Koch, in Linnaea, xxiii. (1850) 684 = *C.*  
*alpina*.  
*elegans*, Nutt. in Trans. Am. Phil. Soc. N. S. vii.  
 (1841) 435 = *C. elegans*.  
*erucifolia*, Gren. & Godr. Fl. Fr. ii. 331 = *C. erucac-*  
*folia*.  
*flexuosa*, DC. Prod. vii. 156 = *C. nana*.  
*floribunda*, Pomel, Nouv. Mat. Fl. Atl. 260 = *C. florib-*  
*unda*.  
*foetida*, F. W. Schmidt, Samml. Phys. Aufs. i. (1795)  
 283 = *C. foetida*.  
*glandulosa*, Presl, Fl. Sic. p. xxxi = *C. foetida*.  
*gracilis*, Dum. Fl. Belg. 61.—Belgium.  
*graveolens*, Link, Enum. Hort. Berol. ii. 290 = *C.*  
*foetida*.  
*Haensleri*, Boiss. ex DC. Prod. vii. 153 = *C. taraxaci-*  
*folia*.  
*heterocarpa*, Boiss. Voy. Espagne, ii. 742 = *C. taraxaci-*  
*folia*.  
*hiemalis*, Spreng. Syst. iii. 652 = *C. taraxacifolia*.  
*hieracioides*, Lowe, in Trans. Camb. Phil. Soc. iv.  
 (1831) 27 = *C. hieracioides*.  
*hirsuta*, Pomel, Nouv. Mat. Fl. Atl. 260 = *C. hirsuta*.  
*hirta*, C. Koch, in Linnaea, xxiii. (1850) 688 = *C.*  
*foetida*.  
*hispidula*, Link, Enum. Hort. Berol. ii. 290 = *C. setosa*.  
*hyemalis*, Bivona, Stirp. Rar. Sicil. i. [17] t. 2 =  
*C. taraxacifolia*.  
*interrupta*, Reichb. in Moessl. Handb. ed. II. ii. 1407,  
 in nota = *C. Sieberi*.  
*intybaea*, Spreng. Syst. iii. 653 = *C. taraxacifolia*.  
*juvenalis*, Delile, Ind. Sem. Hort. Monsp. (1856) 23 =  
*C. juvenalis*.  
*Kotschyana*, Boiss. Diagn. Ser. I. vii. 13 = *C. Kotschyana*.  
*Kralikii*, Pomel, Nouv. Mat. Fl. Atl. 5 = *C. Kralikii*.  
*laciniata*, Lowe, in Trans. Camb. Phil. Soc. iv. (1831)  
 25 = *C. laciniata*.  
*Leontodon*, DC. Fl. Fr. ed. III. n. 2950 = *C. leonto-*  
*dontoides*.  
*leontodontoides*, Spreng. Syst. iii. 653 = *C. leonto-*  
*dontoides*.  
*Lessingii*, Hook. & Arn. Bot. Beech. Voy. i. 145 =  
*Troximon apargioides*.  
*leucocephala*, Bunge, in Mém. Sav. Etr. Pétersb. vii.  
 (1851) 385; (Lehm. Reliq. Bot. 209).—As. centr.  
*leucorhodia*, Reichb. in Moessl. Handb. ed. II. ii. 1409  
 = *C. bicolor*.  
*macrocephala*, Willk. in Bot. Zeit. v. (1847) 860 = *C.*  
*albida*.  
*macrophylla*, Spreng. Syst. iii. 652 = *C. macrophylla*.  
*Marschallii*, C. A. Mey. Verz. Pfl. Cauc. 57 = *C. Mar-*  
*schallii*.  
*melanocephala*, Bunge, in Mém. Sav. Etr. Pétersb. vii.  
 (1851) 385; (Lehm. Reliq. Bot. 209).—As. centr.  
*mucronata*, Bertol. Fl. Ital. viii. 515 = *C. alpestris*.  
*muricata*, Spreng. Syst. iii. 651 = *C. aspera*.  
*nana*, DC. Prod. vii. 156 = *C. nana*.  
*nicaeensis*, Link, ex Spreng. Syst. iii. 653 = *C. taraxaci-*  
*folia*.  
*nigricans*, Viv. ex Coss. in Bull. Soc. Bot. Fr. xii.  
 (1865) 278 = *C. nigricans*.  
*nuda*, Presl, ex Spreng. Syst. iii. 653 = *C. leontodon-*  
*toides*.  
*nudiflora*, Viv. ex Coss. in Bull. Soc. Bot. Fr. xii.  
 (1865) 278 = *C. aspera*.  
*numidica*, Pomel, Nouv. Mat. Fl. Atl. 261 = *C. numi-*  
*dica*.  
*paludosa*, Baumg. ex DC. Prod. vii. 170 = *C. paludosa*.  
*pinguis*, Reichb. in Moessl. Handb. ed. II. ii. 1411 =  
*C. foetida*.  
*porrifolia*, DC. Prod. vii. 157 = *Pterotheca bifida*.  
*praecox*, Reichb. in Moessl. Handb. ed. II. ii. 1409 =  
*C. taraxacifolia*.  
*prostrata*, Dum. Fl. Belg. Prod. 61 = *C. foetida*.  
*purpurea*, Bivona, Stirp. Rar. Man. iv. 22 = *Lago-*  
*seris purpurea*.

**BARKHAUSIA** :—  
*radicata*, Godr. in Mém. Acad. Montp. (Sect. Méd.)  
 i. (1853) 436 = *Hypochoeris radicata*.  
*raphanifolia*, Chev. ex Steud. Nom. ed. II. i. 187 = *C.*  
*taraxacifolia*.  
*raphanifolia*, Spreng. Syst. iii. 653 = *C. raphanifolia*.  
*recognita*, DC. Prod. vii. 154 = *C. recognita*.  
*reflexa*, C. & J. Presl, Delic. Prag. 111 = *C. taraxaci-*  
*folia*.  
*repens*, Spreng. Syst. iii. 652.—China.  
*rhoeadifolia*, Bieb. Fl. Taur. Cauc. iii. 538 = *C. foetida*.  
*rodigioides*, Sch. Bip. ex Tchihat. Asie Min. Bot. ii.  
 374 = *C. foetida*.  
*Roylei*, DC. Prod. vii. 157 = *C. bifida*.  
*rubra*, Moench, Meth. 537 = *C. rubra*.  
*sardoa*, Spreng. Syst. iv. Cur. Post. 304.—Sardin.  
*scapigera*, Kunze, ex DC. Prod. vii. 152 (= *Macro-*  
*rhynchus Poeppigii*).—Chili.  
*scariosa*, Moench, Meth. 537 = *C. alpina*.  
*scariosa*, Reichb. Fl. Germ. Exc. i. 256 = *C. vesicaria*.  
*Schimperi*, Sch. Bip. ex A. Rich. Tent. Fl. Abyss. i.  
 466 = *C. Schimperi*.  
*Schultzii*, Hochst. ex A. Rich. l. c. 464 = *C. Schultzii*.  
*senecioides*, Spreng. Syst. iii. 652 = *C. senecioides*.  
*setosa*, DC. Fl. Fr. ed. III. v. 44 = *C. setosa*.  
*spathulata*, Spreng. Syst. iii. 651 = *C. spathulata*.  
*Sprengelii*, Steud. Nom. ed. II. i. 187 = *Troximon*  
*apargioides*.  
*stricta*, Reichb. in Moessl. Handb. ed. II. ii. 1406 = *C.*  
*neglecta*.  
*Suffreniana*, DC. Cat. Hort. Monsp. 83 = *C. Suffre-*  
*niana*.  
*taraxacifolia*, DC. Fl. Fr. iv. 43 = *C. taraxacifolia*.  
*taraxacifolia*, Spreng. Syst. iii. 653 = *C. taraxacoides*.  
*taraxacoides*, Reichb. in Moessl. Handb. ed. II. ii.  
 1408; DC. Prod. vii. 155 = *C. taraxacoides*.  
*tenella*, Benth. in Hook. Lond. Journ. Bot. i. (1842)  
 488 = *Lactuca vesicolor*.  
*tenerrima*, Sch. Bip. ex A. Rich. Tent. Fl. Abyss. i.  
 464 = *C. carbonaria*.  
*tenerrima*, Tenore, in Ann. St. Nat. Bolog. iv. 252 = *C.*  
*leontodontoides*.  
*tenuifolia*, DC. Prod. vii. 155 = *C. tenuifolia*.  
*triangularis*, C. Koch, in Linnaea, xxiii. (1850) 687 =  
*C. foetida*.  
*versicolor*, Spreng. Syst. iii. 651 = *Lactuca versicolor*.  
*vesicaria*, Spreng. l. c. 652 = *C. vesicaria*.  
*saxifolia*, Margot. & Reut. Fl. Zanth. 62 = *C. foetida*  
 C. l. c.

**BARKHAUSENIA**, Hoppe, in Flora, xii. (1829) 512 =  
**BARKHAUSIA**, Moench = *Crepis*, Linn. (Compos.).

**BARKLYA**, F. Muell. in Journ. Linn. Soc. iii. (1859)  
 158; Fragm. i. 109 (1859). *LEGUMINOSAE*,  
 Benth. & Hook. f. i. 559.  
*syringifolia*, F. Muell. l. c.—Austral.

**BARLAEA**, Reichb. f. in Linnaea, xii. (1877) 54 =  
**Habenaria**, Willd. (Orchid.).  
*calcarata*, Reichb. f. l. c. = *H. calcarata*.

**BARLERIA**, Linn. Gen. ed. I. 869 (1737). *ACAN-*  
*THACEAE*, Benth. & Hook. f. ii. 1091.  
**BARLERIACANTHUS**, **BARLERIANTHUS**, **BARLERI-**  
**OPSIS**, **BARLERIOSIPHON**, **BARLERITES**, **DICRANA-**  
**CANTHUS**, **PRIONITIS** et **PSEUDOBARLERIA**, Oerst.  
 in Kjoeb. Vidensk. Meddel. (1854) 133-137.  
**BARRELIERA**, J. F. Gmel. Syst. 959 (1791).  
**CRABBEA**, Harv. Gen. Pl. Cap. ed. I. 276 (1838).  
**SOUBEYRANIA**, Neck. Elem. i. 385 (1790).  
**WAHABIA**, Fenzl, in Flora, xxvii. (1844) 312.  
*acanthoides*, Vahl, Symb. Bot. i. 47.—Arab.; Aegypt.;  
 Ind. bor. occ.  
*acanthophora*, Nees, in DC. Prod. xi. 728.—Afr. trop.  
*aculeata*, Balf. f. in Proc. Roy. Soc. Edinb. xii. (1884)  
 85.—Ins. Socotr.  
*acuminata*, Wight, Ic. t. 450 = *tomentosa*.  
*adelensis*, Delile, in Rochet, Sec. Voy. Choa, 341.—  
 Afr. trop.  
*alata*, S. Moore, in Journ. Bot. xviii. (1880) 266.—Afr.  
 trop.  
*alba*, Lodd. Bot. Cab. iv. t. 360 = *cristata*.  
*anomala*, Spreng. Syst. ii. 828 = *Bravaisia floribunda*.  
*arabica*, Belang. ex Nees, in DC. Prod. xi. 725.—  
 Arabia.  
*argentea*, Balf. f. in Proc. Roy. Soc. Edinb. xii. (1884)  
 86.—Ins. Socotr.

## BARLERIA:—

- Amottiana, Nees, in *Hook. Comp. Bot. Mag.* ii. (1836) 311.—Zeylan.; Burma.  
 Aucheriana, Nees, in *DC. Prod.* xi. 234 = Hochstetteri.  
 auriculata, Schum. *Beskr. Guin. Pl.* 285 = Hygrophilla spinosa.  
 axillaris, Steud. *Nom. ed. II.* i. 187 = Lepidagathis trinervis?  
 barbata, E. Mey. *Zwei Pfl. Docum.* 152 = Gueinzii.  
 Beddomei, T. Anders. ex Bedd. *Ind. Or.* i. 62 = Lawii.  
 bispinosa, Hochst. ex A. Rich. *Tent. Fl. Abyss.* ii. 144 = B. Prionitis.  
 bispinosa, Vahl, *Symb. Bot.* i. 46.—Arab.  
 bispinosa, Nees, in *Wall. Pl. As. Rar.* iii. 94 = mysorensis.  
 bituminosa, Noronha, in *Verh. Batav. Gen.* v. (1790) ed. I. Art. IV. 8.—Malaya.  
 Boivinii, T. Anders. in *Journ. Linn. Soc.* vii. (1864) 31.—Madag.  
 bracteata, Heyne, ex C. B. Clarke, in *Hook. f. Fl. Brit. Ind.* iv. 490 = nitida.  
 brasiliensis, Spreng. *Neue Entdeck.* iii. 26.—Bras.  
 brevispina, R. Br. in *Salt, Abyss. App.* 64 = B. Prionitis.  
 Burchelliana, Nees, in *DC. Prod.* xi. 235 = macrostegia.  
 Burkiana, Sond. in *Linnaea*, xxiii. (1850) 92 = macrostegia.  
 buxifolia, *Linn. Sp. Pl.* 636.—Ind. or.  
 buxifolia, Roxb. *Hort. Beng.* 45; *Fl. Ind.* iii. 37 = obovata.  
 buxifolia, Wall. *Cat. n.* 2504 = mysorensis.  
 caerulea, Herb. *Lamb. ex Nees, in DC. Prod.* xi. 228 = cristata.  
 caerulea, Roxb. *Hort. Beng.* 45; *Fl. Ind.* iii. 39 = strigosa.  
 caerulea, Wall. *Cat. n.* 2509, partim = polytricha.  
 candida, Nees, in *DC. Prod.* xi. 240.—Oriens.  
 capitata, Klotzsch, in *Peters, Reise Mossamb. Bot.* 210.—Afr. trop.  
 cardiocalyx, Solms, ex *Schweinf. Beitr. Fl. Aethiop.* 105.—Afr. trop.  
 Carruthersiana, S. Moore, in *Journ. Bot.* xviii. (1880) 270.—Afr. trop.  
 chegosa, Herb. *Madr. ex Wall. Cat. n.* 2506 = cristata.  
 ciliata, E. Mey. ex Nees, in *DC. Prod.* xi. 230 = Meyeriana.  
 ciliata, Roxb. *Hort. Beng.* 45; *Fl. Ind.* iii. 38 = cristata.  
 coccinea, *Linn. Sp. Pl.* 637 = Ruellia coccinea.  
 consanguinea, Klotzsch, in *Peters, Reise Mossamb. Bot.* 206.—Afr. trop.  
 conspicua, Nees, in *Wall. Pl. As. Rar.* iii. 92.—Ins. Penang.  
 cordifolia, Hochst. ex T. Anders. in *Journ. Linn. Soc.* vii. (1864) 29 = parviflora.  
 cornigera, Véry, ex Nees, in *DC. Prod.* xi. 248 = Hygrophilla spinosa.  
 courtallica, Nees, in *Wight, Ic.* iv. t. 1529.—Ind. or.  
 cristata, *Lam. Encyc.* i. 380 = noctiflora.  
 cristata, *Linn. Sp. Pl.* 636.—Ind. or.; Burma.  
 cuspidata, Heyne, ex Nees, in *Wall. Pl. As. Rar.* iii. 93.—Ind. or.  
 cyanea, S. Moore, in *Journ. Bot.* xviii. (1880) 265.—Angola.  
 damarensis, T. Anders. in *Journ. Linn. Soc.* vii. (1864) 29.—Afr. austr. trop.  
 Decaisneana, Nees, in *DC. Prod.* xi. 230.—Madag.  
 diacantha, Hochst. ex Nees, l. c. 238 = B. Prionitis.  
 diandra, Heyne, ex Nees, in *Wall. Pl. As. Rar.* iii. 92 = polytricha?  
 diandra, Hochst. & Steud. ex Nees, in *DC. Prod.* xi. 231 = Hochstetteri.  
 diandra, Schlecht. ex Nees, l. c. = obtusa.  
 dianthera, Herb. *Madr. ex Wall. Cat. n.* 2391 = Peristrophe montana.  
 dichotoma, Roxb. *Hort. Beng.* 45; *Fl. Ind.* iii. 39 = cristata.  
 diffusa, Wight, ex C. B. Clarke, in *Hook. f. Fl. Brit. Ind.* iv. 518 = Lepidagathis diffusa.  
 discolor, Nees, in *Benth. Bot. Voy. Sulph.* 146.—Mexic.  
 echinata, St. Lag. in *Ann. Soc. Bot. Lyon*, vii. (1830) 120 = B. Prionitis.  
 elata, Dalz. in *Hook. Kew Journ.* iii. (1851) 227 = involucrata.  
 eranthemoides, R. Br. in *Salt, Abyss. App.* 64 = acanthoides.  
 fasciculata, Russ. ex *Wall. Cat. n.* 2509 = polytricha?

## BARLERIA:—

- finiflora, Boj. ex Nees, in *DC. Prod.* xi. 228.—Madag.  
 flava, Jacq. *Ecl.* 67. t. 46.—Arab.  
 gentianoides, Desf. ex Nees, in *DC. Prod.* xi. 224 = flava.  
 Gibsoni, Dalz. in *Hook. Kew Journ.* ii. (1850) 339.—Ind. or.  
 glabra, Noronha, in *Verh. Batav. Gen.* v. (1790) ed. I. Art. IV. 8.—Malaya.  
 glabrata, Vahl, ex Nees, in *DC. Prod.* xi. 248 = Hygrophilla spinosa.  
 glandulosa, Hochst. ex Nees, l. c. 243 = Lepidagathis glandulosa.  
 glauca, T. Anders. in *Journ. Linn. Soc.* ix. (1867) 493 = Gibsoni.  
 grandiflora, Dalz. in *Hook. Kew Journ.* ii. (1850) 339.—Ind. or.  
 grandiflora, R. Br. in *Salt, Abyss. App.* 64.—Abyssin.  
 grandifolia, R. Br. ex T. Anders. in *Journ. Linn. Soc.* vii. (1864) 30, sphalm. = grandiflora.  
 grandis, Hochst. ex Nees, in *DC. Prod.* xi. 233 = grandiflora.  
 Grantii, Oliver, in *Trans. Linn. Soc.* xxix. (1875) 127.—Afr. trop.  
 Gueinzii, Sond. in *Linnaea*, xxiii. (1850) 91.—Afr. austr.  
 halimoides, Nees, in *DC. Prod.* xi. 231 = Petalidium halimoides.  
 Hamierii, Solms, in *Schweinf. Beitr. Fl. Aethiop.* 106.—Afr. trop.  
 hexacantha, Bertol. in *Ann. Stor. Nat. Bolog. fasc.* ix. 445; *Disq. Pl. Nov.* 3 (1832) = longifolia.  
 hexacantha, Moris, in *Mem. Acc. Torin.* xxxvi. (1833) 200. t. 7 = Hygrophilla spinosa.  
 Hildebrandtii, S. Moore, in *Journ. Bot.* xv. (1877) 69.—Afr. trop.  
 hirsuta, Herb. *Madr. ex Wall. Cat. n.* 2503 = tomentosa.  
 hirsuta, Jacq. *Obs. Bot.* ii. 7 = Gonzalesi spicata.  
 hirsuta, Nees, *Wall. Pl. As. Rar.* iii. 91; *Cat. n.* 7142 = polytricha.  
 Hochstetteri, Nees, ex *DC. Prod.* xi. 231.—Afr. bor.; Arab.; Scind.  
 hypocrateriformis, Hochst. ex T. Anders. in *Journ. Linn. Soc.* vii. (1863) 28 = B. Prionitis.  
 Hystris, *Linn. Mant.* i. 89 = B. Prionitis.  
 illicina, E. Mey. ex T. Anders. in *Journ. Linn. Soc.* vii. (1864) 28.—Afr. austr.  
 inaequalis, Benth. in *Flora*, xxxii. (1849) 557 = courtallica.  
 inaequalis, Hochst. ex A. Rich. *Tent. Fl. Abyss.* ii. 149 = Phaylopsis longifolia.  
 indica, *Linn. ex T. Anders. in Journ. Linn. Soc.* vii. (1864) 115 = cristata.  
 involucrata, Nees, in *Wall. Pl. As. Rar.* iii. 92.—Ind. or.  
 irritans, Nees, in *Linnaea*, xv. (1841) 359.—Afr. austr.  
 Kirkii, T. Anders. in *Journ. Linn. Soc.* vii. (1864) 30.—Afr. trop.  
 laciniata, *Wall. Pl. As. Rar.* iii. 91; *Cat. n.* 7144 = cristata.  
 lactea, Desf. ex Steud. *Nom. ed. II.* i. 187 = cristata.  
 lancifolia, T. Anders. in *Journ. Linn. Soc.* vii. (1864) 28.—Afr. austr. trop.  
 Lawii, T. Anders. l. c. ix. (1867) 492.—Ind. or.  
 Lichtensteiniana, Nees, in *DC. Prod.* xi. 235.—Afr. austr.  
 limnogeton, S. Moore, in *Journ. Linn. Soc.* xv. (1877) 95.—Ins. Celebes.  
 longiflora, *Linn. f. Suppl.* 290.—Ind. or.  
 longifolia, T. Anders. in *Journ. Linn. Soc.* ix. (1867) 491 = longiflora.  
 longifolia, *Linn. Cent. Pl.* ii. 22; *Amoen. Acad.* iv. 320 = Hygrophilla spinosa.  
 lupulina, *Lindl. in Bot. Reg.* t. 1483.—Ind. or.; Ins. Maurit.  
 Mackenii, *Hook. f. Bot. Mag.* t. 5866.—Afr. austr.  
 Macraei, Arn. in *Hook. Comp. Bot. Mag.* ii. (1836) 311.—Ind. or.  
 macracantha, R. Br. in *Salt, Abyss. App.* 64 = Hygrophilla spinosa?  
 macrolemma, Peyr. in *Sitzb. Acad. Wien. Math.-Nat.* xxxviii. (1860) 574.—Afr. trop.  
 macrophylla, Heyne, ex C. B. Clarke, in *Hook. f. Fl. Brit. Ind.* iv. 489 = strigosa.  
 macrostachya, Boj. *Hort. Maurit.* 260 = lupulina.  
 macrostegia, Nees, in *DC. Prod.* xi. 235.—Afr. austr.

## BARLERIA:—

- marginata, Oliver, in *Trans. Linn. Soc.* xxix. (1875) 127.—Afr. trop.  
 Meyeriana, Nees, in *DC. Prod.* xi. 230.—Afr. austr.  
 micans, Nees, in *Benth. Bot. Voy. Sulph.* 146.—N. Granat.  
 mitis, Ker-Gawl. in *Bot. Reg.* t. 191.—Ind. or.  
 mollis, R. Br. in *Salt, Abyss. App.* 64.—Abyssin.  
 monostachya, Boj. in *Hook. Journ. Bot.* i. (1834) 336.—Ins. Maurit.  
 montana, Herb. *Madr. ex Nees, in Wall. Pl. As. Rar.* iii. 92.—Ind. or.  
 montana, Wight & Nees, ex C. B. Clarke, in *Hook. f. Fl. Brit. Ind.* iii. 487, pro parte = Gibsoni.  
 multiflora, Hassk. *Cat. Fl. Bogor. Alt.* 149.—Hab.?  
 mysorensis, Heyne, in *Roth, Nov. Sp. Pl.* 313.—Ind. or.  
 napalensis, Nees, in *Wall. Pl. As. Rar.* iii. 91 = cristata.  
 nitida, Jacq. ex Steud. *Nom. ed. II.* i. 187.—Afr. austr.  
 nitida, Nees, in *Wall. Pl. As. Rar.* iii. 91.—Ind. or.  
 noctiflora, Hochst. ex A. Rich. *Tent. Fl. Abyss.* ii. 145 = acanthoides.  
 noctiflora, *Linn. f. Suppl.* 290.—Ind. or.; Arab.  
 nuda, Nees, in *Wall. Pl. As. Rar.* iii. 92 = cristata.  
 nutans, Nees, in *DC. Prod.* xi. 227.—Zeylan.  
 obovata, Buch.-Ham. in *Trans. Linn. Soc.* xiv. (1830) 293 = mysorensis.  
 obtusa, Nees, in *Linnaea*, xv. (1841) 358.—Afr. austr.  
 oenotheroides, Dum.-Cours. *Bot. Cult. Cat.* vii. 7 = flavo-opaca, Nees, in *DC. Prod.* xi. 230.—Afr. occ.  
 orbicularis, Hochst. ex Anders. in *Journ. Linn. Soc.* vii. (1864) 29.—Abyssin.  
 ovata, E. Mey. ex Nees, in *DC. Prod.* xi. 230.—Afr. austr.  
 paniculata, Herb. *Madr. ex Nees, in Wall. Pl. As. Rar.* iii. 92 = tomentosa.  
 papillosa, T. Anders. in *Journ. Linn. Soc.* vii. (1864) 31.—Afr. austr.  
 parviflora, R. Br. in *Salt, Abyss. App.* 65.—Abyssin.  
 pentandra, Arn. ex Nees, in *DC. Prod.* xi. 230 = involucrata et Amottiana.  
 pilosa, Heyne, ex Nees, in *Wall. Pl. As. Rar.* iii. 93.—Ind. or.  
 polyneura, S. Moore, in *Journ. Bot.* xviii. (1880) 266.—Afr. trop.  
 polystachya, Hook. ex Nees, in *DC. Prod.* xi. 230 = strigosa.  
 polytricha, Boj. ex Nees, l. c. 236 (= *Polytrichum stenandrium*).—Madag.  
 polytricha, *Wall. Pl. As. Rar.* i. 72. t. 82.—Ind. or.  
 prinooides, Hort. *Monsp.* ex Nees, in *DC. Prod.* xi. 230 = cristata.  
 Prionitis, *Linn. Sp. Pl.* 636.—As. et Afr. trop.  
 procumbens, Lour. *Fl. Cochinch.* 377.—China.  
 pubiflora, Benth. in *Flora*, xxxii. (1849) 558 = Prionitis.  
 pumila, Hochst. ex Nees, in *DC. Prod.* xi. 230 = Justicia simplex.  
 pungens, Heyne, ex Nees, in *Wall. Pl. As. Rar.* iii. 91 = polytricha?  
 pungens, *Linn. f. Suppl.* 290.—Afr. austr.  
 pungens, Thunb. *Prod. Pl. Cap.* 98 = irritans.  
 pungens, *Wall. Cat. n.* 2498 = Lepidagathis pungens.  
 purpurea, Lodd. *Bot. Cab. iv.* t. 344 = montana.  
 pyramidalis, *Lam. ex Nees, in DC. Prod.* xi. 230 = Blechnum Brownii.  
 quadrispinosa, Stokes, *Bot. Mat. Med.* iii. 411 = B. Prionitis.  
 querimbensis, Klotzsch, in *Peters, Reise Mossamb. Bot.* 205.—Afr. trop.  
 racemosa, Herb. *Madr. ex Wall. Cat. n.* 2503 = tomentosa.  
 ramosa, Buch.-Ham. in *Trans. Linn. Soc.* xiv. (1830) 295 = noctiflora.  
 repens, Nees, in *DC. Prod.* xi. 230.—Afr. austr.  
 rhynocharpa, Klotzsch, in *Peters, Reise Mossamb. Bot.* 205.—Afr. trop.  
 Richardiana, Nees, in *DC. Prod.* xi. 225.—Madag.  
 rigida, Spreng. in *Zeyh. ex Schlecht. in Linnaea*, xiv. (1840) 304 = Pachypodium tomentosum.  
 rigida, Willd. ex Nees, in *DC. Prod.* xi. 227.—Afr. austr.  
 rubra, Buch.-Ham. in *Trans. Linn. Soc.* xiv. (1830) 296 (sp. dub.).—Ind. or.  
 ruellioides, Rottl. ex Nees, in *DC. Prod.* xi. 230 = nodiflora.



**BARLERIA** :—  
*nellioides*, T. Anders. in Journ. Linn. Soc. vii. (1864) 90.—Afr. trop.  
*albicollis*, S. Moore, in Journ. Bot. xviii. (1880) 268.—Afr. trop.  
*utriculoides*, Griseb. Cat. Pl. Cub. 195.—Cuba.  
*surguensis*, Nees, in DC. Prod. xi. 224 = flava.  
*scumis*, Klatsch, in Peters, Reise Mossamb. Bot. 268.—Afr. trop.  
*spinalosa*, C. B. Clarke, in Hook. f. Fl. Brit. Ind. iv. 487.—Ind. or.  
*arica*, T. Anders. in Journ. Linn. Soc. vii. (1864) 115 = longiflora.  
*solanifolia*, Linn. Sp. Pl. 637 = Barleriola solanifolia.  
*somalensis*, Franch. in Révoil, Comali, 51.—Afr. or.  
*spicata*, Roxb. Hort. Beng. 45 = B. Prionitis.  
*spino-ceylanica*, Nees, in DC. Prod. xi. 242 = myrsocinis.  
*spino-cyana*, Nees, l. c. 240.—Arabia.  
*spinosa*, Hook. ex Nees, l. c. 247 = Hygrophila spinosa.  
*spinosa*, Wall. Cat. n. 2497 = Lepidagathis spinosa.  
*spinosa*, Klatsch, in Peters, Reise Mossamb. Bot. 268.—Afr. trop.  
*spirostachya*, Klatsch, l. c. 207.—Afr. trop.  
*stellato-tomentosa*, S. Moore, in Journ. Bot. xviii. (1880) 268.—Afr. trop.  
*stomaphylla*, Kurz, in Journ. As. Soc. Beng. xlii. (1873) ii. 95.—Burma.  
*sumalensis*, E. Mey. ex Nees, in DC. Prod. xi. 241.—Afr. austr.  
*thouarsii*, T. Anders. in Journ. Linn. Soc. ix. (1867) 62.—Ind. or.  
*strigosa*, Willd. Sp. Pl. iii. 379.—Ind. or.  
*terminalis*, Nees, in DC. Prod. xi. 225 = strigosa.  
*trichantha*, Balf. f. in Proc. Roy. Soc. Edinb. xii. (1844) 85.—Ins. Socotr.  
*tomentosa*, Roth, Nov. Sp. Pl. 314.—Ind. or.  
*tomentosa*, Herb. Madr. ex Wall. Cat. n. 2503 = acuminata.  
*trichantha*, Hochst. ex Nees, in DC. Prod. xi. 240 = scanzholides.  
*trivernis*, Herb. Ham. ex Nees, l. c. 243 = Lepidagathis trivernis.  
*trispinosa*, Vahl, Symb. Bot. i. 46.—Arab.  
*vilmagensis*, Hochst. ex Nees, in DC. Prod. xi. 231 = obtusa.  
*volatilis*, Buch.-Ham. ex Wall. Cat. n. 2509 = polytricha.  
*ventricosa*, Hochst. ex Nees, in DC. Prod. xi. 230.—Abyss.  
*venulosa*, Nees, l. c. 228 = cristata.  
*venusta*, T. Anders. in Thw. Enum. Pl. Zeyl. 230.—Zeylan.  
*villosa*, S. Moore, in Journ. Bot. xviii. (1880) 267.—Afr. trop.  
*villosa*, S. Moore, l. c. 265.—Afr. trop.  
*Walpitschii*, S. Moore, l. c. 267.—Afr. trop.

**BARLERIACANTHUS**, Oerst. in Kjoeb. Vidensk. Meddel. (1854) 136 = Barleria, Linn. (Acanth.).  
*acanthoides*, Oerst. l. c. = Barleria acanthoides.  
*noctiflora*, Oerst. l. c. = Barleria noctiflora.

**BARLERIANTHUS**, Oerst. in Kjoeb. Vidensk. Meddel. (1854) 136 = Barleria, Linn. (Acanth.).  
*grandis*, Oerst. l. c. = Barleria grandiflora.

**BARLERIOLA**, Oerst. in Kjoeb. Vidensk. Meddel. (1854) 136. **ACANTHACEAE**, Benth. & Hook. f. ii. 1093.  
*villosa*, Oerst. l. c.—Ins. S. Doming.

**BARLERIOPSIS**, Oerst. in Kjoeb. Vidensk. Meddel. (1854) 133 = Barleria, Linn. (Acanth.).  
*discolor*, Oerst. l. c. 134 = Barleria discolor.  
*micans*, Oerst. l. c. = Barleria micans.

**BARLERIOSIPHON**, Oerst. in Kjoeb. Vidensk. Meddel. (1854) 136 = Barleria, Linn. (Acanth.).  
*longiflora*, Oerst. l. c. = Barleria longiflora.

**BARLERITES**, Oerst. in Kjoeb. Vidensk. Meddel. (1854) 137 = Barleria, Linn. (Acanth.).  
*Hochstetteri*, Oerst. l. c. = Barleria Hochstetteri.

**BARLIA**, Parl. Nouv. Gen. Piant. Monocot. 5 (1858); Fl. Ital. iii. 445 (1858) = *Ochris*, Linn.  
*longibracteata*, Parl. l. c. 6; Fl. Ital. iii. 447 = *O. longibracteata*.

**BARNADESIA**, Mutis, in Linn. f. Suppl. 55 (1781). **COMPOSITAE**, Benth. & Hook. f. ii. 484.  
*BACAZIA*, Ruiz & Pav. Prod. Fl. Per. 105. t. 22 (1794).  
*DIACANTHA*, Less. in Linnaea, v. (1830) 243.  
*DOLICHOSTYLIS*, Cass. in Dict. Sc. Nat. lvi. 139 (1828).  
*FULCALDEA*, Poir. Encyc. Suppl. v. 375 (1817).  
*PENTHEA*, Spach, Hist. Vég. Phan. x. 9 (1841).  
*RHODACTINIA*, Gardn. in Hook. Lond. Journ. vi. (1847) 449.  
*TURPINIA*, Humb. & Bonpl. Pl. Aequin. i. 113. t. 33 (1808).  
*VOIGTIA*, Spreng. Syst. iii. 367 (1826).  
*XENOPHONTA*, Vell. Fl. Flum. 346 (1825).  
*arbores*, H. B. & K. Nov. Gen. et Sp. iv. 16.—Ecuador.  
*arbores*, Sch. Bip. in Linnaea, xxii. (1849) 569 = rosen-berberoides, Sch. Bip. in Lechl. Berb. Am. Austr. 57.—Peruv.  
*corymbosa*, D. Don, in Trans. Linn. Soc. xvi. (1833) 278.—Peruv.  
*dianthiflora*, Mart. ex Baker, in Mart. Fl. Bras. vi. 111. 365 = rosea.  
*divaricata*, Griseb. in Goett. Abh. xxiv. (1879) 209.—Reg. Argent.  
*Dombeyana*, Less. in Linnaea, v. (1830) 246.—Peruv.  
*flavescens*, Meyen, Reise, i. 307.—Chili.  
*glochidiata*, Mart. ex Baker, in Mart. Fl. Bras. vi. 111. 361 = synacantha.  
*hirsuta*, Sch. Bip. in Linnaea, xxxiv. (1865-66) 527, nomen.—Bolivia.  
*lanata*, Meyen, Reise, i. 347.—Chili.  
*lancoolata*, D. Don, in Trans. Linn. Soc. xvi. (1833) 277.—Peruv.  
*laxa*, D. Don, l. c. 250 = rosea.  
*media*, D. Don, l. c. 276.—Peruv.  
*odorata*, Griseb. in Goett. Abh. xxiv. (1879) 210.—Reg. Argent.  
*parviflora*, Spruce, ex Benth. & Hook. f. Gen. ii. 485.—Ecuador.  
*polyacantha*, Wedd. Chlor. And. i. 13.—Bolivia.  
*reticulata*, D. Don, in Trans. Linn. Soc. xvi. (1833) 277.—Peruv.  
*rosea*, Lindl. in Bot. Reg. (1848) t. 29.—Am. austr.  
*spinosa*, Linn. f. Suppl. 348.—Peruv.; N. Granat.  
*spinosa*, Willd. ex DC. Prod. vii. 3 = arbores.  
*ulicina*, Hook. & Arn. Bot. Beech. Voy. 29 = Chuquiraga ulicina.

**BARNARDIA**, Lindl. in Bot. Reg. t. 1029 (1826) = *Scilla*, Linn. (Liliac.).  
*indica*, Wight, Ic. t. 2041 = S. indica.  
*japonica*, Schult. f. Syst. vii. 555 = S. japonica.  
*scilloides*, Lindl. in Bot. Reg. t. 1029 = S. chinensis.

**BARNEODIA**, C. Gay, Fl. Chil. i. 29. t. 1 (1845) = *Anemone*, Linn. (Ranunc.).  
*chilensis*, C. Gay, l. c.—Chili.  
*Domeykoana*, Leybold, in Anal. Univ. Chil. (1858) 159; et in Flora, xlii. (1859) 242.—Chili.  
*major*, Phil. in Linnaea, xxviii. (1856) 609.—Chili.

**BAROLA**, Adans. Fam. ii. 344 (1763) = *Trichilia*, Linn. (Meliac.).

**BAROLLAEA**, Neck. Elem. ii. 322 (1790) = *Caryocar*, Linn. (Ternstroem.).

**BARONIA**, Baker, in Journ. Bot. xx. (1882) 67. **ANACARDIACEAE**.  
*Taratana*, Baker, l. c.—Madag.

**BAROSMA**, Willd. Enum. Hort. Berol. 257 (1809). **RUTACEAE**, Benth. & Hook. f. i. 290.  
*BARYOSMA*, Roem. & Schult. Syst. v. 448 (1819).  
*Bucco*, Wendl. Collect. i. 13 (1808).  
*PARAPETALIFERA*, Wendl. Collect. t. 15, 34 (1808).  
*acutata*, Sond. in Harv. & Sond. Fl. Cap. i. 395.—Afr. austr.  
*alpina*, Eckl. & Zeyh. Enum. 102.—Afr. austr.  
*angustifolia*, Bartl. & Wendl. f. Diosm. 116.—Afr. austr.  
*apiculata*, Eckl. & Zeyh. Enum. 104.—Afr. austr.  
*betulina*, Bartl. & Wendl. f. Diosm. 102.—Afr. austr.  
*bruniada*, Hoffmgg. Verz. Pfl. Nachtr. i. 123 = *Agathosma cuspidata*.  
*crenata*, Eckl. & Zeyh. Enum. 102.—Afr. austr.

**BAROSMA** :—  
*crenata*, Sweet, Hort. Brit. ed. I. 89.—Afr. austr.  
*crenulata*, Hook. Bot. Mag. t. 3413.—Afr. austr.  
*dioica*, Bartl. & Wendl. f. Diosm. 114.—Afr. austr.  
*Eckloniana*, Bartl. in Linnaea, xvii. (1843) 363.—Afr. austr.  
*foetidissima*, Bartl. & Wendl. f. Diosm. 118.—Afr. austr.  
*gnidioides*, Eckl. & Zeyh. Enum. 104.—Afr. austr.  
*graveolens*, G. Don, Gen. Syst. i. 786.—Afr. austr.  
*Kraussiana*, Meissn. in Flora, xxvii. (1844) i. 303.—Afr. austr.  
*lancoolata*, Sond. in Harv. & Sond. Fl. Cap. i. 397.—Afr. austr.  
*latifolia*, Roem. & Schult. Syst. v. 449.—Afr. austr.  
*microcarpa*, Sond. in Harv. & Sond. Fl. Cap. i. 398.—Afr. austr.  
*mucronata*, Meissn. in Flora, xxvii. (1844) i. 303.—Afr. austr.  
*Niveni*, Sond. in Harv. & Sond. Fl. Cap. i. 398.—Afr. austr.  
*oblonga*, Bartl. & Wendl. f. Diosm. 112.—Afr. austr.  
*odorata*, Willd. Enum. Hort. Berol. 257 = serratifolia.  
*orbicularis*, Hort. ex Sweet, Hort. Brit. ed. I. 89 = betulina.  
*ovata*, Bartl. & Wendl. f. Diosm. 109.—Afr. austr.  
*pauciflora*, Eckl. & Zeyh. Enum. 103.—Afr. austr.  
*pulchella*, Bartl. & Wendl. f. Diosm. 107.—Afr. austr.  
*pulchra*, Cham. in Linnaea, v. (1830) 53.—Afr. austr.  
*pungens*, E. Mey. ex Harv. & Sond. Fl. Cap. i. 397.—Afr. austr.  
*scoparia*, Eckl. & Zeyh. Enum. 103.—Afr. austr.  
*serratifolia*, Willd. Enum. Hort. Berol. 257.—Afr. austr.  
*sertuliflora*, Delpon, in Mem. Acc. Torino, Ser. II. xiv. (1854) 408. t. 9.—Hab. I.  
*ternata*, Eckl. & Zeyh. Enum. 103.—Afr. austr.  
*trichopodis*, Bartl. & Wendl. f. ex Juss. in Mem. Mus. Par. xii. (1825) 474.—Afr. austr.  
*venusta*, Eckl. & Zeyh. Enum. 102.—Afr. austr.

**BARRALDEIA**, Thou. Gen. Nov. Madag. 24 (1809) = *Carallia*, Roxb. (Rhizoph.).  
*madagascariensis*, Spreng. Syst. ii. 313 (Baraultia).—Madag.

**BARRATTIA**, A. Gray, in Proc. Am. Acad. i. (1848) 48 = *BARATTIA*, A. Gray & Engelm. = *Encelia*, Adans. (Compos.).

**BARRELIERA**, J. F. Gmel. Syst. 959 (1791) = *Barleria*, Linn. (Acanth.).

**BARRERIA**, Linn. Gen. ed. II. 131 (1742); (et *BARRERA*, Linn. Sp. Pl. ed. II. 393 (1762)).  
*capensis*, Linn. Sp. Pl. 274.—Afr. austr.

**BARRERIA**, Willd. Sp. Pl. i. 1145 (1798) = *Poraqueiba*, Aubl. (Olacineae).  
*guyanensis*, Raeusch. Nom. ed. III. 259, nomen = P. guianensis.  
*theobromaefolia*, Willd. Sp. Pl. i. 1145 = P. guianensis.

**BARRINGTONIA**, Forst. Char. Gen. 75. t. 28 (1776). **MYRTACEAE**, Benth. & Hook. f. i. 720.  
*AGASTA*, Miers, in Trans. Linn. Soc. Ser. II. Bot. i. 59 (1875).  
*BARANDA*, Llanos, in Mem. Acad. Cienc. Madr. ii. (1859) 502.  
*BOTRYOROPIS*, Presl, Epim. Bot. 220 (1849).  
*BUTONICA*, Juss. Gen. 326 (1789).  
*DOXOMMA*, Miers, in Trans. Linn. Soc. Ser. II. Bot. i. (1875) 98.  
*MEGADENDRON*, Miers, l. c. 109 (1875).  
*MENICHEA*, Sonner. Voy. N. Guin. 133 (1776).  
*METEORUS*, Lour. Fl. Cochinch. 410 (1790).  
*MITRARIA*, J. F. Gmel. Syst. 799 (1791).  
*STRAVADIUM*, Juss. Gen. 326 (1789).  
*acuminata*, Korth. in Nederl. Kruidk. Arch. i. (1848) 206.—Borneo.  
*acutangula*, Gaertn. Fruct. ii. 97. t. 101.—Ins. Molucc.  
*alata*, Wall. Cat. n. 3633 = coincida.  
*alba*, Blume, in Fl. des Serres, Sér. I. vii. (1851-52) 23.—Ins. Molucc.  
*alba*, Kostel. Allg. Med.-Pharm. Fl. iv. 1536 = racemosa-asiatica, Kurz, in Journ. As. Soc. Beng. xlv. (1876) ii. 181; xlv. (1877) ii. 70 = speciosa.  
*angusta*, Kurz, l. c. xlii. (1873) ii. 233.—Burma.  
*Butonica*, Forst. Char. Gen. t. 38.—Ins. Pacif.

**BARRINGTONIA** :—

- calyptrata*, R. Br. ex Benth. Fl. Austral. iii. 288, in nota = *speciosa* !  
*Careya*, F. Muell. Fragm. v. 183.—Austral.  
*ceylanica*, Gardn. ex C. B. Clarke, in Hook. f. Fl. Brit. Ind. ii. 508.—Zeylan.  
*coccinea*, Kostel. Allg. Med.-Pharm. Fl. iv. 1536 = *excelsa*.  
*conoides*, Griff. Notul. iv. 656; *l. c.* Pl. As. t. 635, 636. f. 1.—Burma; Malacca.  
*costata*, Miq. Fl. Ind. Bat. i. 489.—Archip. Sunda.  
*cylindrostachya*, Griff. Notul. iv. 655 = *macrostachya*.  
*edulis*, Seem. Fl. Vit. 82.—Ins. Fiji.  
*elongata*, Korth. in Nederl. Kruidk. Arch. i. (1848) 206.—Java.  
*excelsa*, Blume, Bijdr. 1097.—Malaya.  
*Helferi*, C. B. Clarke, in Hook. f. Fl. Brit. Ind. ii. 509.—Burma.  
*Horsfieldii*, Miq. Fl. Ind. Bat. i. 489.—Java.  
*inclyta*, Miq. in Trans. Linn. Soc. Ser. II. Bot. i. (1876) 71. t. 14 = *racemosa*.  
*insignis*, Miq. Fl. Ind. Bat. i. 488.—Malaya.  
*intermedia*, Vieill. in Bull. Soc. Linn. Normand. x. (1866) 98.—N. Caled.  
*luzoniensis*, Vidal, Phan. Cuming. Philipp. 13, 48, 113.—Ins. Philipp.  
*macrocarpa*, Hassk. Cat. Hort. Bogor. Alt. 268.—Java.  
*macrophylla*, Miq. Fl. Ind. Bat. i. 491 = *speciosa*.  
*macrostachya*, Kurs, For. Fl. Brit. Burma, i. 498; et in Journ. As. Soc. Beng. xvi. (1877) ii. 71.—Burma.  
*Montrouzieri*, Vieill. in Bull. Soc. Linn. Normand. x. (1866) 100.—N. Caled.  
*neocaledonica*, Vieill. l. c. 99.—N. Caled.  
*nitida*, Miq. Fl. Ind. Bat. i. 490.—Java.  
*pendula*, Kurs, in Journ. As. Soc. Beng. xvi. (1877) ii. 71.—Burma.  
*pterocarpa*, Kurs, l. c. xlii. (1873) ii. 234.—Burma.  
*pubescens*, Miq. in Trans. Linn. Soc. Ser. II. Bot. i. (1876) 83 = *acutangula*.  
*racemosa*, Roxb. Hort. Beng. 52; Fl. Ind. ii. 634.—Ind. or.; Malaya; Polynes.  
*Reinwardtii*, Miq. Fl. Ind. Bat. i. 488.—Java.  
*reticulata*, Miq. l. c. 490.—Borneo.  
*rigida*, C. B. Clarke, in Hook. f. Fl. Brit. Ind. ii. 510 = *Symplocos rigida*.  
*rubra*, Blume, in Fl. des Serres, Sér. I. vii. (1851-52) 23 = *racemosa*.  
*samoensis*, A. Gray, Bot. U. St. Expl. Exped. i. 508.—Ins. Fiji.  
*sarcostachya*, Miq. Fl. Ind. Bat. i. 490 = *macrostachya*.  
*Senequii*, Jardin, in Bull. Soc. Linn. Normand. Sér. II. ix. (1875) 305.—N. Caled.  
*serrata*, Miq. Fl. Ind. Bat. i. 488.—Java.  
*speciosa*, Linn. f. Suppl. 312 = *B. butonica*.  
*speciosa*, Wall. Cat. n. 3632 B = *racemosa*.  
*spicata*, Blume, Bijdr. 1097.—Java.  
*Stravadium*, Blanco, Fl. Filip. ed. I. 533 = *racemosa*.  
*sumatrana*, Miq. Fl. Ind. Bat. Suppl. 315.—Sumatra.  
*timorensis*, Blume, in Van Houtte, Fl. des Serres, Sér. I. vii. (1851-52) 23.—Ins. Timor.  
*Vriesii*, Teijsm. & Binn. in Tijdschr. Nedl. Ind. ii. (1851) 308.—Java.
- BARROËTIA**, A. Gray, in Proc. Am. Acad. xv. (1880) 29. **COMPOSITAE**.  
*Pavonii*, A. Gray, l. c. xvii. (1881-82) 206.—Mexic.  
*setosa*, A. Gray, l. c. xv. (1880) 29.—Mexic.  
*subuligera*, A. Gray, l. c.—Mexic.
- BARROTIA**, Gaudich. Bot. Voy. Bonite, t. 13 (1852) = **Pandanus**, Linn.  
*altissima*, Brongn. in Ann. Sc. Nat. Sér. VI. i. (1875) 277 = *P. minda*.  
*aragoënsis*, Brongn. l. c. 278 = *P. aragoënsis*.  
*Balansae*, Brongn. l. c. 281 = *P. Balansae*.  
*decumbens*, Brongn. l. c. 285 = *P. decumbens*.  
*diodon*, Gaudich. Bot. Voy. Bonite, t. 13. f. 9-14 = *P. furcatus*.  
*Gaudichaudii*, Brongn. in Ann. Sc. Nat. Sér. VI. i. (1875) 264 = *P. tetradon*.  
*macrocarpa*, Brongn. l. c. 279 = *P. macrocarpus*.  
*monodon*, Gaudich. Bot. Voy. Bonite, t. 13. f. 15-24 = *P. monodon*.  
*Pancheri*, Brongn. in Ann. Sc. Nat. Sér. VI. i. (1875) 283 = *P. Pancheri*.  
*sphaerocephala*, Brongn. l. c. 284 = *P. sphaerocephalus*.  
*tetradon*, Gaudich. Bot. Voy. Bonite, t. 13. f. 1-8 = *P. tetradon*.

- BARROWIA**, Decne. in DC. Prod. viii. 629 (1844). **ASCLEPIADEAE**, Benth. & Hook. f. ii. 779. *jasminiflora*, Decne. l. c. 630.—Afr. austr.
- BARTERIA**, Hook. f. in Journ. Linn. Soc. v. (1861) 14. t. 2. **PASSIFLOREAE**, Benth. & Hook. f. i. 812. *fistulosa*, Mast. in Oliver, Fl. Trop. Afr. ii. 511.—Afr. trop.  
*nigritana*, Hook. f. in Journ. Linn. Soc. v. (1861) 15. t. 2.—Afr. trop.
- BARTHEA**, Hook. f. in Benth. & Hook. f. Gen. i. 751 (1867). **MELASTOMACEAE**, Benth. & Hook. f. l. c. *chinensis*, Hook. f. l. c.—Hongkong.
- BARTHESIA**, Comm. ex A. DC. in Trans. Linn. Soc. xvii. (1837) 112 = **Ardisia**, Sw. (Myrsin.).
- BARTHOLINA**, R. Br. in Ait. Hort. Kew. ed. II. v. 623 (1813). **ORCHIDEAE**, Benth. & Hook. f. iii. 623.  
*LATHIRIA*, Sw. Annot. Bot. 48 (1829).  
*Burmansiana*, Ker-Gawl. in Brand. Journ. Sc. iv. (1818) 204. t. 5 = *pectinata*.  
*Ethelae*, Bolus, in Journ. Linn. Soc. xx. (1884) 472.—Afr. austr.  
*Lindleyana*, Reichb. f. Otia Bot. Hamb. 119 = *pectinata*.  
*pectinata*, R. Br. in Ait. Hort. Kew. ed. II. v. 194.—Afr. austr.
- BARTHOLLESIA**, Manso, Enum. 45 (1836) = **Bertholletia**, Humb. & Bonpl. (Myrtac.).
- BARTHRATHERUM**, Anders. in Walp. Ann. iii. (1853) = **BATHRATHERUM**, Hochst. = **Arthroxon**, Beauv. (Gramin.).
- BARTLETTIA**, A. Gray, in Mem. Am. Acad. Ser. II. v. (1855) (Pl. Nov. Thurb.) 323. **COMPOSITAE**, Benth. & Hook. f. ii. 977.  
*scaposa*, A. Gray, l. c.—Mexic.
- BARTLINGIA**, Brongn. in Ann. Sc. Nat. Sér. I. x. (1827) 373 = **Pultenaea**, Sm. (Legumin.).  
*obovata*, Brongn. l. c. = *P. obovata*.
- BARTLINGIA**, F. Muell. ex Benth. Fl. Austral. vii. 63 (1875) = **Laxmannia**, R. Br. (Liliac.).  
*brachyphylla*, F. Muell. Censur. 119 = *L. brachyphylla*.  
*gracilis*, F. Muell. Fragm. vii. 88 = *L. gracilis*.  
*grandiflora*, F. Muell. Censur. 118 = *L. grandiflora*.  
*minor*, F. Muell. l. c. = *L. ramosa*.  
*ramosa*, F. Muell. Fragm. vii. 88 = *L. ramosa*.  
*sessiliflora*, F. Muell. in Papers Roy. Soc. Tasm. (1877) 116 = *L. sessiliflora*.  
*sessilis*, F. Muell. Censur. 119 = *L. sessilis*.  
*squarrosa*, F. Muell. l. c. 118 = *L. squarrosa*.
- BARTLINGIA**, Reichb. in Flora, vii. (1824) 241 = **Plocama**, Ait. (Rubiac.).  
*scoparia*, Reichb. l. c. = *P. pendula*.
- BARTOLINA**, Adans. Fam. ii. 124 (1763) = **Tridax**, Linn. (Compos.).
- BARTONIA**, Muhl. ex Willd. in Ges. Naturf. Freunde, Neue Schr. iii. (1801) 444. **GENTIANEAE**, Benth. & Hook. f. ii. 818.  
*ANDREWSIA*, Spreng. Syst. i. 428 (1825).  
*CENTAURELLA*, Michx. Fl. Bor. Am. i. 97. t. 12 (1803).  
*CENTAURIUM*, Pers. Syn. i. 137 (1805).  
*NUTTALLA*, Rafin. in Am. Monthly Mag. (1818) 175.  
*pubescens*, Rafin. in Med. Repos. New York, v. (1808) 352 = *verna* !  
*tenella*, Muhl. ex Willd. in Ges. Naturf. Freunde, Neue Schr. iii. (1801) 445.—Am. bor.  
*uniflora*, Rafin. in Med. Repos. New York, v. (1808) 352 = *verna* !  
*verna*, Muhl. ex A. Gray, in Chapm. Fl. S. U. St. 357.—Am. bor.
- BARTONIA**, Sims, Bot. Mag. t. 1487 (1804) = **Mentzelia**, Linn. (Loaseae).  
*albescens*, Gill. & Arn. in Edinb. Geog. Journ. ii. (1831) 273.—Chili.  
*albicaulis*, Dougl. ex Hook. Fl. Bor. Am. i. 222 = *M. albicaulis*.  
*aurea*, Lindl. in Bot. Reg. t. 1831 = *M. Lindleyi*.

**BARTONIA** :—

- decapetala*, Sims, Bot. Mag. t. 1487 = *Mentzelia ornata*.  
*laevicaulis*, Dougl. ex Hook. Fl. Bor. Am. i. 222. f. 69 = *M. laevicaulis*.  
*micrantha*, Hook. & Arn. Bot. Beech. Voy. 343 = *M. micrantha*.  
*micrantha*, Hook. in Lond. Journ. Bot. vi. (1847) 117 = *M. dispersa*.  
*multiflora*, Nutt. in Journ. Acad. Sc. Phil. N. S. (1847) 180 = *M. multiflora*.  
*nuda*, Pursh, Fl. Am. Sept. 328, 749 = *M. nuda*.  
*ornata*, Hook. Lond. Journ. Bot. vi. (1847) 226 = *M. laevicaulis*.  
*ornata*, Pursh, Fl. Am. Sept. 327 = *M. ornata*.  
*parviflora*, Dougl. ex Hook. Fl. Bor. Am. i. 221 = *M. laevicaulis*.  
*pumila*, Nutt. ex Torr. & Gray, Fl. N. Am. i. 533 = *M. pumila*.  
*sinuata*, Presl, Rel. Haenk. ii. 38 = *albescens*.  
*Wrightii*, Walp. Ann. ii. 656 = *M. Wrightii*.
- BARTRAMIA**, Linn. Diss. Dass. 17 (1747); Fl. Dan. 77 (1747); Gaertn. Fruct. ii. 137. t. 111 (1737) = **Triumfetta**, Linn. (Tiliac.).  
*angulata*, Lam. III. t. 430. f. 2 = *T. rhomboidea*.  
*crispifolia*, Stokes, Bot. Mat. Med. iii. 14 = *T. rhomboidea*.  
*glandulosa*, Lam. III. t. 400. f. 1 = *T. rhomboidea*.  
*indica*, Linn. Sp. Pl. 389 = *T. rhomboidea*.  
*Lappago*, Gaertn. Fruct. ii. 137. t. 111 = *T. rhomboidea*.  
*rhombifolia*, Stokes, Bot. Mat. Med. iii. 15 = *T. rhomboidea*.
- BARTRAMIA**, Salisb. Prod. 99 (1796) = **Penstemon**.  
*Mitch.* (Scrophular.).  
*concinna*, Salisb. l. c. = *P. pubescens*.  
*pulchella*, Salisb. l. c. = *P. laevigata*.
- BARTSCHIA**, Linn. Syst. ed. II. 26 (1740) = **Scrophularia**.
- BARTSIA**, Linn. Hort. Cliff. 325 (1737). **SCROPHULARINEAE**, Benth. & Hook. f. ii. 977.  
*ALICOSTA*, Dulac, Fl. Hautes-Pyr. 381 (1867).  
*BELLARDIA*, All. Fl. Pedem. i. 61 (1785).  
*EUPFRAGIA*, Griseb. Spicil. Fl. Rumel. ii. 13 (1844).  
*LASIOPIERA*, Hoffmgg. & Link, Fl. Port. i. 258 (1805).  
*ODONTITES*, [Riv.] Hall. Enum. Stirp. Helv. ii. 61 (1742).  
*PARENTUCELLIA*, Viv. Fl. Lib. Spec. 31. t. 21. f. 1 (1824).  
*STAEHELINIA*, Hall. Enum. Stirp. Helv. ii. 624 (1742).  
*TRIXAGO*, Stev. in Mem. Soc. Nat. Mosc. vi. (1821) 134 = *B. Trixago*.  
*abyssinica*, Hochst. ex A. Rich. Tent. Fl. Abyss. i. 134 = *B. Trixago*.  
*acuminata*, Pursh, Fl. Am. Sept. ii. 429 = *Castilleja pallida*.  
*alpina*, Linn. Sp. Pl. 602.—Europ.; Am. bor.  
*aspera*, Willk. & Lange, Fl. Hisp. ii. 614, obs.—Hisp. Marocc.  
*bicolor*, DC. Ic. Rar. t. 10 = *B. Trixago*.  
*biloba*, Wedd. Chlor. And. ii. 123.—Peruv.  
*breviflora*, Benth. in DC. Prod. x. 545.—Calif.  
*canescens*, Wedd. Chlor. And. ii. 123.—Peruv.  
*capensis*, Spreng. Syst. ii. 773 = *B. Trixago*.  
*carnea*, Griseb. Spicil. Fl. Rumel. ii. 12.—Macedon.  
*chilensis*, Benth. in DC. Prod. x. 547.—Chili.  
*ciliolata*, Wedd. Chlor. And. ii. 123.—Bolivia.  
*coccinea*, Linn. Sp. Pl. 602 = *Castilleja coccinea*.  
*crenoloba*, Wedd. Chlor. And. ii. 124.—Bolivia.  
*decurva*, Hochst. ex Benth. in DC. Prod. x. 547.—Abyssin.  
*densiflora*, Benth. l. c. 548.—Peruv.  
*diffusa*, Benth. l. c. 546.—Peruv.  
*elongata*, Wedd. Chlor. And. ii. 127.—Am. merid.  
*euphrasioides*, Wedd. l. c. 130.—Ecuador.  
*Fagonii*, Lapeyr. Hist. Abr. Pl. Pyr. 345 = *aspera*.  
*filiformis*, Wedd. Chlor. And. ii. 126.—Peruv.  
*Garideli*, Ball, in Journ. Linn. Soc. xvi. (1875) 600 = *purpurea*.  
*glauca*, Poir. ex Steud. Nom. ed. II. i. 189 = *Lagotis glauca*.  
*glauca*, Benth. in DC. Prod. x. 548.—N. Granat.  
*granatensis*, Ball, in Journ. Linn. Soc. xvi. (1875) 600 = *purpurea*.  
*grandiflora*, Spreng. in Ersch & Grub. Allgem. Encyclop. vii. (1821) 461 = *Castilleja sessiliflora*.  
*Gymnandra*, Linn. f. Suppl. 278 = *Lagotis glauca*.  
*Gymnandra*, Pursh, Fl. Am. Sept. ii. 430 = *Symplocos rubra* !

## BARTSIA:—

- heterophylla, Wedd. *Chlor. And.* ii. 129.—N. Granat.  
 blanda, Benth. in *DC. Prod.* x. 547.—Peruv.  
 humilis, Lapeyr. *Hist. Abr. Pl. Pyr.* 844 = *Euphrasia minima*.  
 imbricata, Lapeyr. l. c. = *Euphrasia officinalis*.  
 lancolata, Benth. in *DC. Prod.* x. 547.—Peruv.; N. Granat.  
 integrifolia, Wedd. *Chlor. And.* ii. 131.—Peruv.  
 lancolata, Reichb. *f. Ic. Fl. Germ.* xx. 57. t. 107.—Europ.  
 lasiflora, Benth. in *DC. Prod.* x. 546.—N. Granat.  
 latifolia, Benth. l. c. 547 = *santolinifolia*.  
 latifolia, Sibth. & Sm. *Fl. Graec.* vi. 69. t. 586.—Reg. Mediterr.; Reg. Cauc.; Persia.  
 lasiflora, Benth. in *DC. Prod.* x. 547.—N. Granat.  
 longiflora, Hochst. ex Benth. l. c. 545.—Abyss. lates, Reichb. *f. Ic. Fl. Germ.* xx. 56.—Europ.; As. Min.  
 maxima, Gren. & Godr. *Fl. Fr.* ii. 611, in syn. = *viscosa*.  
 maxima, Pers. *Syn.* ii. 151 = *B. Trixago*.  
 melampyroides, Benth. in *DC. Prod.* x. 548.—Ecuador.  
 Meyniana, Benth. l. c. 546.—Peruv.  
 mollis, Turcz. ex Herd. in *Bull. Soc. Nat. Mosc.* lviii. (1858). t. 297 = *Veronica ciliata*.  
 motica, Benth. l. c. 548.—Peruv.  
 Odontites, Huds. *Fl. Angl.* 268.—Europ.; Reg. Mediterr.  
 orthocarpiflora, Benth. in *DC. Prod.* x. 545.—Peruv.  
 pallida, Linn. *Sp. Pl.* 602 = *Castilleja pallida*.  
 persiflora, Charpent. ex Benth. in *DC. Prod.* x. 544 = *alpina*.  
 persiflora, Thom. *Cat. Pl. Suisses* (1837) 6 = *alpina*.  
 parvifolia, Benth. in *DC. Prod.* x. 545.—N. Granat.  
 patana, Benth. l. c. 546.—Peruv.  
 pellicularoides, Benth. l. c.—Ecuador.  
 peruviana, Walp. in *Nov. Act. Nat. Cur.* xix. *Suppl.* i. (1848) 400.—Peruv.  
 pumila, Benth. in *DC. Prod.* x. 546.—Peruv.  
 purpurea, Ball. in *Journ. Linn. Soc.* xvi. (1878) 602.—Hispan.; Afr. bor.  
 purpurea, Duby, *Bot. Gall.* 354 = *latifolia*.  
 rhinanthoides, Hochst. ex Benth. in *DC. Prod.* x. 548 = *B. Trixago*.  
 rubricoma, Pall. *Reise*, iii. 34 = *Castilleja pallida*.  
 santolinifolia, Benth. in *DC. Prod.* x. 547.—Mexic.  
 scabra, Spreng. *Syst.* ii. 778.—Afr. austr.  
 scordifolia, Steud. *Nom. ed. II.* i. 189.—Ins. Mader.  
 serotina, Bertol. *Amoen. Ital.* 33 = *B. Odontites*.  
 spirica, Pall. *Reise*, ii. 123 = *Castilleja pallida*.  
 spicata, Ramond, in *Bull. Soc. Philom.* ii. (1799-1801) = *aspera*.  
 striata, Benth. in *DC. Prod.* x. 547.—Ecuador.  
 subincisa, Benth. l. c.—Peruv.  
 subincisa, Griseb. ex Wedd. *Chlor. And.* ii. 126 = *filiformis*.  
 tenuifolia, Pursh, *Fl. Am. Sept.* ii. 429 = *Orthocarpus tenuifolius*.  
 trichophylla, Wedd. *Chlor. And.* ii. 122.—Peruv.  
 trifida, Spreng. *Syst.* ii. 778 = *Bungea trifida*.  
 Trixago, Linn. *Sp. Pl.* 602.—Europ.; Afr. bor.  
 verma, Reichb. *f. Ic. Fl. Germ.* xx. 57. t. 107.—Europ.  
 verrucosa, Pers. *Syn.* ii. 151 = *B. Trixago*.  
 viscosa, Linn. *Sp. Pl.* 602.—Europ.; Reg. Mediterr.
- BAKYA, Klotzsch, in *Monatsb. Berl. Acad.* (Maerz 1854) 122; et in *Abb. Akad. Berl.* (1854) 22. t. 2, B = *Begonia*, Linn.  
 monadelphia, Klotzsch, *ll. cc.* 122, 23 = *Begonia monadelphia*.
- BARYOSMA, Gaertn. *Fruct.* ii. 73. t. 93 (1791) = *Dipteryx*, Schreb. (*Legumin.*).  
 oppositifolium, Pers. *Syn.* ii. 278 = *D. oppositifolia*.  
 Tongo, Gaertn. *Fruct.* ii. t. 93 = *D. odorata*.
- BARYOSMA, Roem. & Schult. *Syst.* v. 448 (1819) = *Baryosma*, Willd. (*Rutac.*).
- BARYSOMA, Bunge, *Del. Sem. Hort. Dorpat.* (1839) 7; et in *Jinnaea*, xiv. (1840) *Litt.* 117 = *Heracleum*, Linn. (*Umbellif.*).  
 nitidum, Bunge, *ll. cc.* = *H. villosum*.
- BARYXYLUM, Lour. *Fl. Cochinch.* 266 (1790).  
 LEGUMINOSAE!—*Cf.* Benth. & Hook. f. i. 464.  
 ratum, Lour. l. c.—China.

BASALTOGETON, Salisb. *Gen. Pl. Fragm.* 27 (1866) = *Scilla*, Linn. (*Liliac.*).  
 peruvianum, Salisb. l. c. = *S. peruviana*.

BASANACANTHA, Hook. f. in Benth. & Hook. f. *Gen. ii.* 82 (1873). *RUBIACEAE*, Benth. & Hook. f. l. c.  
 armata, Hook. f. l. c. 83.—Am. trop.  
 dioica, Hook. f. l. c.—N. Granat.  
 hebecarpa, Hook. f. l. c.—Am. trop.  
 Humboldtiana, Hook. f. l. c.—Am. trop.  
 monantha, Hook. f. l. c.—Guatemala.  
 reticulata, S. Wats. in *Proc. Am. Acad.* xviii. (1882-83) 98.—Mexic.  
 tetracantha, Hook. f. in Benth. & Hook. f. *Gen.* ii. 83.—Am. trop.

BASANANTHE, Peyr. in *Bot. Zeit.* xvii. (1859) 101; et in *Sitzb. Acad. Wien. Math. Nat.* xxxviii. (1860) 569. *PASSIFLOREAE*, Benth. & Hook. f. l. 812.  
 littoralis, Peyr. *ll. cc.*—Afr. trop.  
 Nummularia, Welw. in *Trans. Linn. Soc.* xxvii. (1869) 26. t. 9.—Angola.

BASELA, Linn. *Gen. ed. VI.* (Vindob. reimpr.) 151 (1767) = seq.

BASELLA, [Rheede] Linn. *Diss. Dass.* 12 (1747); *Amoen. Acad.* i. 396. *CHENOPODIACEAE*, Benth. & Hook. f. iii. 76.  
 GANDOLA, Rumph. ex Linn. *Sp. Pl. ed. II.* 390 (1762).  
 alba, Linn. *Sp. Pl.* 272 = *rubra*.  
 cananifolia, Buch.-Ham. ex Wall. *Cat. n.* 6961 = *rubra*.  
 cordifolia, Lam. *Encyc.* i. 382 = *rubra*.  
 crassifolia, Salisb. *Prod.* 153 = *rubra*.  
 diffusa, Ruiz & Pav. ex Moq. in *DC. Prod.* xiii. ii. 226 (= *Tandonia diffusa*).—Peruv.  
 filiformis, Ruiz & Pav. ex Moq. l. c. 227 (= *Tandonia filiformis*).—Peruv.  
 Hookeriana, Moq. ex Moq. l. c. 225 = *Tournefortia Hookeriana*.  
 japonica, Burm. *f. Fl. Ind.* 76. t. 39. f. 4 = *rubra*.  
 lucida, Linn. *Syst. ed. X.* 966. n. 343 = *rubra*.  
 marginata, H. B. & K. *Nov. Gen. et Sp.* ii. 189 (= *Tandonia marginata*).—Ecuador.  
 nigra, Lour. *Fl. Cochinch.* i. 183 = *rubra*.  
 obovata, H. B. & K. *Nov. Gen. et Sp.* ii. 189 (= *Tandonia obovata*).—N. Granat.  
 obtusifolia, Willd. ex Moq. in *DC. Prod.* xiii. ii. 227 (= *Tandonia obovata*).—N. Granat.  
 ramosa, Jacq. f. in Spreng. *Syst.* i. 950 = *rubra*.  
 rubra, Linn. *Sp. Pl.* 272.—Reg. trop.  
 trifida, Willd. in Roem. & Schult. *Syst.* vi. 695 (= *Tandonia marginata*).—Ecuador.  
 tuberosa, H. B. & K. *Nov. Gen. et Sp.* ii. 189 = *Ullucus tuberosus*.  
 vesicaria, Lam. *Illustr.* t. 215. f. 1 = *Anredera spicata*.  
 volubilis, Salisb. *Prod.* 153 = *rubra*.

BASILAEA, Juss. ex Lam. *Encyc.* i. 382 (1783); et *Gen.* 52 (1789) = *Eucomis*, L'Hérit. (1788) (*Liliac.*).  
 bifolia, Mirb. *Hist. Nat. Pl.* viii. (1804) 339 = *Whiteheadia bifolia*.  
 coronata, Lam. *Encyc.* i. 382 = *E. regia*.  
 nana, Mirb. *Hist. Nat. Pl.* viii. (1804) 339 = *E. nana*.  
 punctata, Mirb. l. c.; Lam. *Illustr.* t. 289 = *E. punctata*.  
 regia, Mirb. l. c. 338 = *E. regia*.  
 undulata, Mirb. l. c. = *E. undulata*.

BASILEOPHYTA, F. Muell. *First Gen. Rep.* 16 (1858) = *Feldia*, A. Cunn. (*Gesnerac.*).  
 Frederici-Augusti, F. Muell. l. c. = *F. australis*.

BASILICUM, Moench, *Meth. Suppl.* 143 (1802) = *Ocimum*, Tourn. (*Labiata*).  
 polystachion, Moench, l. c. = *O. Basilicum*.

BASILLAEA, R. Hedw. *Gen.* 239 (1809) = *BASILAEA*, Juss. = *Eucomis*, L'Hérit. (*Liliac.*).

BASILIMA, Rafin. *New Fl. Am.* iii. 75 (1836) = *Spiraea*, Linn. (*Rosac.*).  
 pygmaea, Rafin. l. c. 76.—Am. bor.  
 sorbifolia, Rafin. l. c. 75 = *S. sorbifolia*!

BASISTEMON, Turcz. in *Bull. Soc. Nat. Mosc.* (1868) 214. *SCROPHULARINEAE*, Benth. & Hook. f. ii. 1244.  
 bogotensis, Turcz. l. c.—N. Granat.  
 peruviana, Benth. & Hook. f. *Gen.* ii. 1245.—Peruv.

BASKERVILLA, Lindl. *Gen. et Sp. Orch.* 505 (1840). *ORCHIDEAE*, Benth. & Hook. f. iii. 597.  
 assurgens, Lindl. l. c.—Peruv.

BASONCA, Rafin. *Fl. Tellur.* iv. 68 (1836) = *Martynia*, Linn. (*Pedalin.*).  
 longiflora, Rafin. l. c. = *M. longiflora*.

BASSELINIA, Vieill. in *Bull. Soc. Linn. Normand.* Sér. II. vi. 1872 (1873) 230. *PALMAE*.  
 Deplanchei, Brongn. & Gris, l. c. 232, nomen.—N. Caled.  
 gracilis, Brongn. & Gris, l. c. 231, nomen.—N. Caled.  
 kanaliensis, Vieill. l. c. 232, nomen.—N. Caled.  
 Lenormandii, Vieill. l. c. nomen.—N. Caled.  
 Pancheri, Brongn. & Gris, l. c. nomen.—N. Caled.

BASSIA, All. *Misc. Taur.* iii. 177. t. 4 (1766) = *Chenolea*, Thunb. (1781) (*Chenopod.*).  
 astracantha, F. Muell. *Census*, 140 = *C. astrocarpa*.  
 astrocarpa, F. Muell. *Fragm.* xii. 12 = *C. astrocarpa*.  
 bicornis, F. Muell. *Census*, 30 = *Sclerolaena bicornis*.  
 bicuspis, F. Muell. l. c. = *Anisacantha bicuspis*.  
 biflora, F. Muell. l. c. = *Sclerolaena biflora*.  
 Birchii, F. Muell. l. c. = *Anisacantha Birchii*.  
 brevicuspis, F. Muell. l. c. = *Anisacantha brevicuspis*.  
 carnosa, F. Muell. l. c. = *C. carnosa*.  
 Cornishiana, F. Muell. in *Melb. Chem. & Drug.* (1885).—Austral.  
 Dallachyana, F. Muell. *Census*, 30 = *C. Dallachyana*.  
 diacantha, F. Muell. l. c. = *Sclerolaena diacantha*.  
 divaricata, F. Muell. l. c. = *Anisacantha divaricata*.  
 Drummondii, F. Muell. l. c. = *Anisacantha Drummondii*.  
 echinopsila, F. Muell. l. c. = *Anisacantha echinopsila*.  
 enchylaenoides, F. Muell. l. c. = *C. enchylaenoides*.  
 Erskineana, F. Muell. in *Melb. Chem. & Drug.* (Apr. 1885).—N. Guinea.  
 eurotioides, F. Muell. *Census*, 30 = *C. eurotioides*.  
 Forrestiana, F. Muell. *Fragm.* xii. 12 = *C. Forrestiana*.  
 glabra, F. Muell. *Census*, 30 = *Anisacantha glabra*.  
 hirsuta, Aschers. ex Nym. *Consop.* 625 = *C. hirsuta*.  
 lanicuspis, F. Muell. *Census*, 30 = *Sclerolaena lanicuspis*.  
 micrantha, F. Muell. l. c. = *Enchylaena micrantha*.  
 Muelleri, F. Muell. l. c. = *C. Muelleri*.  
 muricata, All. *Misc. Taur.* iii. t. 4 = *C. hirsuta*.  
 paradoxica, F. Muell. *Census*, 30 = *Sclerolaena paradoxica*.  
 quinquecuspis, F. Muell. l. c. = *Anisacantha muricata*.  
 salusuginosa, F. Muell. l. c. = *Threlkeldia salusuginosa*.  
 sclerolaenoides, F. Muell. l. c. = *C. sclerolaenoides*.  
 tricornis, F. Muell. l. c. = *C. tricornis*.  
 tridens, F. Muell. *Fragm.* xii. 12 = *C. tridens*.  
 uniflora, F. Muell. *Census*, 30 = *Sclerolaena uniflora*.

BASSIA, Koenig, ex Linn. *Mant.* ii. App. 555 (1771). *SAPOTACEAE*, Benth. & Hook. f. ii. 658.  
 DASYAULUS, Thw. *Enum. Pl. Zeyl.* 175 (1860).  
 ILLIPE, F. Muell. *Extra-trop. Pl. Am. ed.* [5] (1884) 181.  
 MADHUCA, J. F. Gmel. *Syst.* 799 (1791).  
 albescens, Griseb. *Cat. Pl. Cub.* 164 (= *Labourdonnaisiae* sp.).—Cuba occ.  
 amicum, A. Gray, in *Proc. Am. Acad.* v. (1861-62) 327.—Ins. Pacif.  
 argentea, De Vriese, *Pl. Reinw.* 62.—Malacca.  
 Balem, *Miq. Fl. Ind. Bat. Suppl.* i. 582.—Sumatra.  
 Blancoi, A. DC. in *DC. Prod.* viii. 199.—Ins. Philipp.  
 butyracea, Roxb. in *As. Res.* viii. (1805) 477.—Ind. or.  
 caloneura, Kurz, *Andaman. Rep.* 141.—Ins. Andaman.  
 canaliculata, Bedd. *Forest. Man. Bot.* 141 = *Dichopsis canaliculata*.  
 Cocco, Scheff. in *Ann. Jard. Buitenz.* i. (1876) 34.—N. Guinea.  
 cuneata, Blume, *Bijdr.* 675.—Malaya.  
 dubia, Gaertn. *Fruct.* ii. 104. t. 104.—Amboin.  
 elliptica, Dalz. in *Hook. Kew Journ.* iii. (1851) 36 = *Dichopsis elliptica*.  
 elongata, *Miq. Fl. Ind. Bat. Suppl.* 582.—Sumatra.  
 fulva, Bedd. *Forest. Man. Bot.* 140.—Ind. or.

## BASSIA:—

- galactoxyla*, F. Muell. Fragm. vi. 27 = *Lucuma galactoxylon*.  
*grandis*, Bedd. Fl. Sylv. ii. t. 254 = *Dichopsis grandis*.  
*hypoleuca*, Miq. Fl. Ind. Bat. Suppl. 582 = *Dichopsis obovata*.  
*insignis*, Radlk. in *Sitzb. Math.-Phys. Acad. Muench.* xii. (1882) 309.—Ind. or.  
*Jussaei*, Griseb. Fl. Brit. W. Ind. 402 (sphalm.—Cf. *Achras mammosa*).—Ind. occ.  
*Korthalsii*, Pierre, ex Burck, in *Ann. Jard. Buitens.* v. (1885) 45.—Sumatra.  
*Krantzii*, Hance, in *Journ. Bot.* xiv. (1876) 260.—Cambodia.  
*laevifolia*, Bedd. Forest. Man. Bot. 141 = *Dichopsis laevifolia*.  
*lanceolata*, Bedd. l. c. = *Dichopsis lanceolata*.  
*lanceolata*, A. DC. in *DC. Prod.* viii. 199.—Ins. Philipp.  
*latifolia*, Roxb. Pl. Corom. i. 20. t. 19.—Ind. or.  
*Lobbii*, C. B. Clarke, in *Hook. f. Fl. Brit. Ind.* iii. 546.—Burma.  
*longifolia*, Linn. Mant. ii. App. 563.—Ind. or.  
*malabarica*, Bedd. Forest. Man. Bot. 140.—Ind. or.  
*microphylla*, Hook. Ic. Pl. i. t. 74.—Zeylan.  
*Moonii*, Bedd. Forest. Man. Bot. 140.—Ind. or.  
*Mottleyana*, C. B. Clarke, in *Hook. f. Fl. Brit. Ind.* iii. 546.—Malaya.  
*nerifolia*, Bedd. Forest. Man. Bot. 140.—Ind. or.  
*obovata*, Forst. f. Prod. n. 200.—Ins. Tanna.  
*oleifera*, A. DC. in *DC. Prod.* viii. 199.—Ins. Philipp.  
*pallida*, Burck, in *Ann. Jard. Buitens.* v. (1885) 44.—Sumatra.  
*Parkii*, G. Don, Gen. Syst. iv. 36 = *Butyrospermum Parkii*.  
*parvifolia*, A. DC. in *DC. Prod.* viii. 198 = *microphylla*.  
*pauciflora*, Bedd. Forest. Man. Bot. 141 = *Dichopsis pauciflora*.  
*petiolaris*, Bedd. l. c. 140.—Ind. or.  
*polyantha*, Wall. Cat. n. 4166 = *Dichopsis polyantha*.  
*rubiginosa*, Bedd. Forest. Man. Bot. 141 = *Dichopsis rubiginosa*.  
*sericea*, Blume, Bijdr. 674.—Malaya.  
*villosa*, Wall. Cat. n. 4165 = *latifolia*.  
*Wightiana*, Bedd. Forest. Man. Bot. 141 = *Isonandra Wightiana*.

## BASSOVIA, Aubl. Pl. Gui. l. 217. t. 85 (1775).

- SOLANACEAE**, Benth. & Hook. f. ii. 892.  
*Aureliana*, Sendt. in *Mart. Fl. Bras.* x. 138. t. 19 (1846).  
 WITHERINGIA, L'Hérit. Sert. Angl. i. f. 1 (1785).  
*brachypoda*, Dun. in *DC. Prod.* xiii. 411.—Peruv.  
*cornuta*, Hiern, in *Kjoeb. Vidensk. Meddel.* (1877-78) 59.—Bras.  
*crassiflora*, Dun. in *DC. Prod.* xiii. 409.—Bras.  
*fasciculata*, Dun. l. c. 408.—Bras.  
*Gardneri*, Dun. l. c. 409.—Bras.  
*glomuliflora*, Dun. l. c. 405.—Bras.  
*hebeopoda*, Dun. l. c. 407 = *lucida*?  
*laevis*, Dun. l. c. 408.—Java.  
*leptopoda*, Dun. l. c. 411.—Bras.  
*lucida*, Dun. l. c. 406.—Guatemala.  
*pyraster*, Dun. l. c. 408.—Bras.  
*Richardi*, Dun. l. c. 406.—Guiana.  
*sylvatica*, Blanco, Fl. Filip. ed. II. 95 = *Maesa indica*.  
*solanacea*, Benth. & Hook. f. Gen. ii. 891.—Hab.?  
*Spina-alba*, Griseb. in *Goett. Abhandl.* xxiv. (1879) 248.—Am. bor.  
*sylvatica*, Aubl. Pl. Gui. l. 217.—Guiana.  
*tomentosa*, Dun. in *DC. Prod.* xiii. 409.—Bras.  
*velutina*, Dun. l. c. 410.—Bras.  
*Wallichii*, Dun. l. c. 409 = *Solanum crassipetalum*.

## BASTARDIA, H. B. &amp; K. Nov. Gen. et Sp. v. 254. t. 472 (1821). MALVACEAE, Benth. &amp; Hook. f. i. 203.

- BOGENHARDIA**, Reichb. Nom. 200 (1841).  
*angulata*, Guill. & Perr. Tent. Fl. Seneg. i. 65 = *Abutilon intermedium*.  
*aristata*, Turcz. in *Bull. Soc. Nat. Mosc.* xxxi. (1858) i. 200 = *bivalvis*.  
*bivalvis*, H. B. & K. Nov. Gen. et Sp. v. 255, in nota.—Jamaica.  
*crispa*, St. Hil. Fl. Bras. Mer. i. 194, in nota = *Abutilon crispum*.  
*foetida*, Sweet, Hort. Brit. ed. II. 64 = *Abutilon foetidum*.  
*guayquilensis*, Turcz. in *Bull. Soc. Nat. Mosc.* xxxi. (1858) i. 200 = *viscosa*.  
*hirsutiflora*, Presl, Reliq. Haenk. ii. 112 = *viscosa*.

## BASTARDIA:—

- hirsutissima*, Walp. Rep. i. 327 = *praec.*  
*memoralis*, St. Hil. Fl. Bras. Mer. i. 195 = *Abutilon crispum*.  
*parvifolia*, H. B. & K. Nov. Gen. et Sp. v. 255 = *viscosa*.  
*spinifex*, Triana & Planch. in *Ann. Sc. Nat. Sér. IV.* xvii. (1862) 186 = *bivalvis*.  
*viscosa*, H. B. & K. Nov. Gen. et Sp. v. 256.—Mexic.  
**BASTERA**, J. F. Gmel. Syst. 1271 (1791) = **BASTERIA**, Houtt. = **Berkheya**, Ehrh. (Compos.).  
**BASTERIA**, Mill. Gard. Dict. ed. VII (1759) = **Calycanthus**, Linn.  
*Calycanthus*, Mill. l. c. ed. VIII = *C. floridus*.  
**BASTERIA**, Houtt. Nat. Hist. Pl. vi. 158 (1776) = **Berkheya**, Ehrh. (Compos.).  
*aculeata*, Houtt. l. c. = *Berkheya obovata*.  
**BASTIA**, Steud. Nom. ed. II. i. 238, in syn. (1840), sphalm. = **BUSTIA**, Adans. = **Bupththalmum**, Linn. (Compos.).  
**BATANTHES**, Rafin. Atl. Journ. 145 (1832) = **Gilia**, Ruiz & Pav. (Polemon.).  
*aggregata*, Rafin. l. c. = *G. aggregata*.  
*longiflora*, Rafin. l. c. = *Collomia longiflora*.  
*pungens*, Rafin. l. c. = *G. pungens*.  
**BATATAS**, Choisy, in *Mém. Soc. Phys. Genève* vi. (1833) 434; (Conv. Or. 52) = **Ipomoea**, Linn. (Convolv.).  
*abyssinica*, A. Rich. Tent. Fl. Abyss. ii. 64 = *I. abyssinica*.  
*acetosaeifolia*, Choisy, Conv. Rar. 124 = *I. carnosae*.  
*auriculata*, Hochst. ex Choisy, in *DC. Prod.* ix. 350 = *I. cordifolia*.  
*betacea*, Lindl. in *Bot. Reg.* (1839) Misc. 93; (1840) t. 56.—Guiana.  
*bignonioides*, G. Don, Gen. Syst. iv. 261 = *I. bignonioides*.  
*bombycina*, Choisy, in *DC. Prod.* ix. 340 = *I. bombycina*.  
*bonariensis*, Lindl. in *Bot. Reg.* (1838) Misc. 55 = *I. ficifolia*.  
*Cavanillesii*, G. Don, Gen. Syst. iv. 262 = *I. Cavanillesii*.  
*Choisyana*, Wight, Ic. t. 491 = *Argyreia Choisyana*.  
*cissoides*, Choisy, Conv. Or. 55 = *I. cissoides*.  
*crassicaulis*, Benth. Bot. Voy. Sulph. 184.—Guayaquil.  
*edulis*, Choisy, Conv. Or. 53 = *I. Batatas*.  
*glaberrima*, Hassk. Retzia. i. 65.—Hab.?  
*glabra*, Benth. in *Hook. Lond. Journ. Bot.* v. (1846) 352 = *I. glabra*.  
*glaucofolia*, G. Don, Gen. Syst. iv. 262 = *I. glaucofolia*.  
*heterophylla*, G. Don, l. c. 261 = *I. heterophylla*.  
*incurva*, Benth. in *Hook. Niger Fl.* 464 = *I. incurva*?  
*insignis*, G. Don, in *Sweet, Hort. Brit. ed. III.* 482 = *I. insignis*.  
*Jalapa*, Choisy, Conv. Rar. 125 = *I. Jalapa*.  
*littoralis*, Choisy, l. c. 124 = *I. carnosae*.  
*Loureiiri*, G. Don, Gen. Syst. iv. 262 = *I. tuberosa*.  
*macrorrhiza*, G. Don, l. c. 261 = *I. macrorrhiza*.  
*maritima*, Boj. Hort. Maurit. 225 = *I. biloba*.  
*multiflora*, Boj. ex Choisy, in *DC. Prod.* ix. 371 = *I. staphylina*.  
*paniculata*, Choisy, Conv. Or. 54 = *I. digitata*.  
*Papirin*, G. Don, Gen. Syst. iv. 261 = *I. pubescens*.  
*parvifolia*, Choisy, Conv. Rar. 123 = *I. parvifolia*.  
*pentaphylla*, Choisy, Conv. Or. 54 = *I. pentaphylla*.  
*pulchella*, Boj. Hort. Maurit. 226 = *I. pulchella*.  
*quinquefolia*, Choisy, Conv. Rar. 127 = *I. quinquefolia*.  
*senegalensis*, G. Don, Gen. Syst. iv. 261 = *I. palmata*.  
*sinuatus*, Guss. Enum. Pl. Ins. Inar. (1854) 210 = *I. stolonifera*.  
*subtriloba*, G. Don, Gen. Syst. iv. 261 = *I. pubescens*.  
*ternata*, G. Don, l. c. 262 = *I. ternata*.  
*tomentosa*, Choisy, in *DC. Prod.* ix. 337 = *I. tomentosa*.  
*triloba*, Choisy, Conv. Rar. 127 = *I. triloba*.  
*tuberosa*, Boj. Hort. Maurit. 226 = *I. tuberosa*.  
*venosa*, Boj. l. c. = *I. cairica*.  
*venosa*, G. Don, Gen. Syst. iv. 261 = *I. venosa*.  
*villosa*, Choisy, in *DC. Prod.* ix. 337 = *I. villosa*.  
*viscida*, Voigt, Hort. Suburb. Calc. 354.—Ind. or.?  
*Wallii*, Morr. in *Ann. Gand.* ii. (1846) 285 = *I. Wallii*.  
*Willdenowii*, G. Don, Gen. Syst. iv. 261 = *I. heterophylla*.  
*xanthorrhiza*, Boj. Hort. Maurit. 225 = *I. Batatas*.

## BATEMANIA, Endl. Gen. 197 (1837) = seq.

- BATEMANNIA**, Lindl. in *Bot. Reg.* t. 1714 (1838).  
**ORCHIDEAE**, Benth. & Hook. f. iii. 546.  
*apiculata*, Reichb. f. in *Linnaea*, xli. (1877) 109.—Granat.  
*armillata*, Reichb. f. in *Gard. Chron.* (1878) l. 780.—Hab.?  
*Beaumontii*, Reichb. f. in *Walp. Ann.* iii. 140.—Bras.  
*Burtii*, Endr. & Reichb. f. in *Gard. Chron.* (1874) 100.—Zygopetalum Burtii.  
*Colleyi*, Lindl. Bot. Reg. xx. (1835) t. 471.—Guiana.  
*fimbriata*, Linden & Reichb. f. in *Bonplandia*, iii. (1856) 280.—N. Granat.  
*grandiflora*, Reichb. f. l. c. iv. (1856) 323 = *Zygopetalum grandiflorum*.  
*Gustavi*, Reichb. f. in *Linnaea*, xli. (1877) 108.—Granat.  
*Lalindei*, Linden, Cat. (1873) n. 90.—N. Granat.  
*lepida*, Reichb. f. in *Gard. Chron.* (1878) l. 800.—Bras.  
*Meleagris*, Reichb. f. in *Bonplandia*, iii. (1856) 280.—Bras.  
*Wallisii*, Reichb. f. in *Gard. Chron.* (1880) l. 770.—N. Granat.

BATERIUM, Miers, in *Ann. & Mag. Nat. Hist. Soc. Lond.* xiii. (1864) 124 = **Haematocarpus**, Miers (Menisp.).

- validum*, Miers, l. c. = H. Thomsoni.  
**BATESIA**, Spruce, in *Benth. & Hook. f. Gen. l. c.* (1865). **LEGUMINOSAE**, Benth. & Hook. f. i. 1.  
*floribunda*, Spruce, ex Benth. in *Trans. Linn. Soc. Lond.* (1866) 303. t. 37.—Bras. bor.

BATHYSA, Presl, in *Abh. Boehm. Ges. Folge V.* (1845) 514; (Bot. Bemerk. 84). **RUBIACEAE**, Benth. & Hook. f. ii. 49.

- SCHOENLEINIA*, Klotzsch, in *Hayne, Arzneigeb.* in nota ad t. 15 (1846).  
**VOIGTIA**, Klotzsch, l. c. (1846).  
*stipulata*, Presl, l. c. = *Bras.*

BATINDUM, Rafin. Sylva Tellur. 81 (1838) = **Obolus**, Adans. (Myopor.).

- jasmineum*, Rafin. l. c. 82 = *O. africana*.

## BATIS, Linn. Syst. ed. X. 1830. n. 1172 (1759).

- BATIDEAE**, Benth. & Hook. f. iii. 88.  
*americana*, Linn. Mant. ii. 499.—Am. bor.  
*aurantiaca*, Wall. ex Thw. Enum. Pl. Zeyl. 202.—Plecosperrum spinosum.  
*californica*, Torr. in *Smithson. Contrib.* vi. (1845) 11.—Maritima.  
*fruticosa*, Roxb. Hort. Beng. [71]; Fl. Ind. iii. 794.—Cudrania javanensis et *C. fruticosa*.  
*hermaphrodita*, Blanco, Fl. Filip. ed. I. 791.—Philipp.  
*maritima*, Linn. Syst. ed. X. 1330.—Jamaica.  
*spinosa*, Roxb. Hort. Beng. [71]; Fl. Ind. iii. 794.—Plecosperrum spinosum.  
*vermiculata*, Hook. Fl. Bor. Am. ii. 128 = *Sarcocaulis vermiculatus*.

## BATOCARPUS, Karst. Fl. Columb. ii. 67. t. 18 (1862).

- URTICACEAE**, Benth. & Hook. f. i. 376.  
*orinocensis*, Karst. l. c. = Venezuela.

## BATOCYDIA, Mart. ex DC. Prod. ix. 148 (1846).

- Bignonia**, Linn.  
*caprolata*, Mart. l. c. 146 = *Bignonia caprolata*.  
*cuneifolia*, Mart. l. c. 157 = *Bignonia cuneifolia*.  
*exoleta*, Mart. l. c. 148 = *Bignonia exoleta*.  
*Unguis*, Mart. l. c. 146 = *Bignonia Unguis-cati*.

BATODENDRON, Nutt. in *Trans. Am. Phil. Soc.* II. viii. (1843) 261 = **Vaccinium**, Linn.

- arborescens*, Nutt. l. c. = *V. arborescens*.

## BATRACHIUM, S. F. Gray, Nat. Arr. Brit. Pl. i. 207 (1821).

- Ranunculus**, Tourn.  
*admixtum*, Nyl. in *Nyl. & Sael. Herb. Max. Fenn.* = *R. confervoides*.  
*agratile*, Wimm. Fl. Schles. (1841) 8 = *R. agratilis*.  
*aspergillifolium*, Dum. in *Bull. Soc. Bot. Belg.* (1863) 218 = *R. trichophyllum*.

**BATRACHIUM**:—  
*Bachii*, Wirtg. ex F. Schultz, Arch. Fl. Fr. et Allem. i. (1844) 292 = *Ranunculus fluitans*.  
*Baudatii*, F. Schultz, l. c. 71 = *R. Baudatii*.  
*hipontinum*, F. Schultz, ex Gren. & Godr. Fl. Fr. i. 24 = *R. trichophyllus*.  
*hibernatum*, Bercht. & Presl, Rostl. i. Ranunc. 49 = *R. hibernatum*.  
*caespitosum*, S. F. Gray, Nat. Arr. Brit. Pl. ii. 722 = *R. circinatus*.  
*caespitosum*, F. Schultz, Arch. Fl. Fr. et Allem. i. (1844) 71 = *R. trichophyllus*.  
*capillaceum*, Bercht. & Presl, Rostl. i. Ranunc. 49 = *R. trichophyllus*.  
*carinatum*, Schur, in Verh. Naturf. Ver. Bruenn, xv. ii. (1877) 28 = *R. Baudatii*.  
*circinatus*, Arv. in Soc. Ech. Dauph. iv. (1877) 105 = *R. aquatilis*?  
*circinatum*, Spach, Hist. Vég. Phan. vii. 201 = *R. circinatus*.  
*comosum*, Nym. in Bot. Notiser (1852), 100 = *R. comosum*.  
*confervoides*, Fries, in Bot. Notiser (1845), 121 = *R. comosum*.  
*confusum*, Garcke, Fl. Deutschl. ed. V. 8 = *R. Petiveri*.  
*confusum*, Le Jolis, in Mém. Soc. Sc. Nat. Cherb. vii. (1860) 257 = *R. confusum*.  
*dichotomum*, Schmalh. ex Trautv. in Act. Hort. Petrop. ix. (1884) 363 = *R. aquatilis*.  
*divaricatum*, Wimm. Fl. Schles. (1841) 10 = *R. divaricatum*.  
*diversifolium*, Nym. Consp. 15 = *R. diversifolium*.  
*Drouetii*, Nym. in Bot. Notiser (1852) 98 = *R. Drouetii*.  
*elongatum*, F. Schultz, in Billotia, i. 113 = *R. peltatus*.  
*eradicatum*, Laest. ex Nym. Consp. 15 = *R. confervoides*.  
*flaccidum*, Rupr. Fl. Cauc. 15 = *R. aquatilis*.  
*floribundum*, Dum. in Bull. Soc. Bot. Belg. ii. (1863) 216 = *R. floribundum*.  
*fluitans*, Wimm. Fl. Schles. (1841) 9 = *R. fluitans*.  
*fluvialis*, S. F. Gray, Nat. Arr. ii. 722 = *R. fluvialis*.  
*Friesii*, Nym. Consp. 15 = *R. heterophyllum*.  
*Godronii*, Nym. l. c. 16 = *R. diversifolium*.  
*hederaceum*, S. F. Gray, Nat. Arr. ii. 721 = *R. hederaceum*.  
*heterophyllum*, S. F. Gray, l. c. = *R. heterophyllum*.  
*heterophyllum*, Lange, Pugill. 251 = *R. peltatus*.  
*hololeucum*, Garcke, Fl. Deutschl. ed. IV. 7 = *R. hololeucum*.  
*intermedium*, Nym. Syll. 175 = *R. intermedium*.  
*Langei*, F. Schultz, ex Nym. Consp. 16 = *R. tripartitum*.  
*leiospermum*, Hartm. f. Skand. Fl. ed. XIII. 165 = *R. hederaceum*.  
*Lenormandii*, F. Schultz, Arch. Fl. Fr. et Allem. i. (1844) 70 = *R. Lenormandii*.  
*longirostre*, F. Schultz, l. c. 71 = *R. longirostre*.  
*lutarium*, Revel, in Act. Linn. Soc. Bord. xxv. (1864) 413. t. 4 = *R. Lenormandii*.  
*luteolum*, Revel.—Cf. Bull. Soc. Bot. Fr. xii. (1865) Biblog. 258 = *R. heterophyllum*.  
*luteolum*, Nym. Syll. Suppl. 29 = *R. trichophyllus*.  
*marinum*, Fries, Nov. Mant. iii. 51 = *R. Baudatii*.  
*minimum*, Schur, in Verh. Naturf. Ver. Bruenn, xv. ii. (1877) 28 = *R. trichophyllus*.  
*obtusiflorum*, S. F. Gray, Nat. Arr. ii. 721 = *R. tripartitum*.  
*oleucum*, [Bossch] Prod. Fl. Bat. 7 = *R. hololeucum*.  
*omniophyllum*, Nym. Consp. 16 = *R. hederaceum*.  
*pantofleris*, S. F. Gray, Nat. Arr. ii. 722 = *R. trichophyllus*.  
*paucistaminum*, F. Schultz, Arch. Fl. Fr. et Allem. (1844) 71 = *R. trichophyllus*.  
*pectinatum*, Nym. Consp. 15 = *R. trichophyllus*.  
*peltatum*, Bercht. & Presl, Rostl. i. Ranunc. 49 = *R. peltatum*.  
*peltatum*, Dum. in Bull. Soc. Bot. Belg. ii. (1863) 216 = *R. peltatum*.  
*Petiveri*, F. Schultz, Arch. Fl. Fr. et Allem. i. (1844) 71 = *R. Petiveri*.  
*pseudanifolium*, Dum. Fl. Belg. 127 = *R. fluitans*.  
*pseudofluitans*, Nym. Consp. 16 = *R. peltatus*.  
*pumilum*, Nym. in Bot. Notiser (1852), 98 = *R. fluitans*.  
*radians*, Dum. in Bull. Soc. Bot. Belg. ii. (1863) 215 = *R. trichophyllus*.

**BATRACHIUM**:—  
*radians*, Revel, in Act. Linn. Soc. Bord. xix. (1853) 120 = *Ranunculus radians*.  
*rhizophyllum*, Dum. in Bull. Soc. Bot. Belg. ii. (1863) 215 = *R. diversifolium*.  
*rigidum*, Dum. Fl. Belg. 127 = *R. trichophyllus*.  
*Rionii*, Nym. in Bot. Notiser (1850) = *R. sceleratus*.  
*tenellum*, Dum. in Bull. Soc. Bot. Belg. ii. (1863) 211 = *R. tenellum*.  
*trichophyllum*, [Bossch] Prod. Fl. Bat. 7; Des Moul. in Act. Soc. Linn. Bord. xx. (1859) 456 = *R. trichophyllum*.  
*trinacrium*, Nym. Consp. 16 = *R. tripartitum*.  
*tripartitum*, S. F. Gray, Nat. Arr. ii. 721 = *R. tripartitum*.  
*triphyllos*, Dum. in Bull. Soc. Bot. Belg. ii. (1863) 214 = *R. tripartitum*.  
*truncatum*, Dum. l. c. 215 = *R. peltatus*.  
*villosum*, F. Schultz, ex Gren. & Godr. Fl. Fr. i. 24 = *R. trichophyllus*.

**BATRATHERUM**, Nees, in Edinb. N. Phil. Journ. xviii. (1835) 180 = *Arthroxon*, Beauv. (Gram.).  
*cuspidatum*, Hochst. in Flora, xxxix. (1856) 178 = *A. cuspidatum*.  
*echinatum*, Nees, in Edinb. N. Phil. Journ. xviii. (1835) 181 = *A. lanceolatum*.  
*lanceolatum*, Nees, l. c. = *A. lanceolatum*.  
*micans*, Nees, l. c. 182 = *A. cuspidatum*.  
*molle*, Nees, l. c. 181 = *A. microphyllum*.  
*nudum*, Nees, ex Steud. Syn. Pl. Gram. 383 = *A. ciliaris*.  
*plumbeum*, [Munro, ex] Duthie, in Atkinson, Gazetteer, 640 = *A. ciliaris*.  
*rude*, Nees, ex Steud. Syn. Pl. Gram. 383 = *A. rudis*.  
*Schimperi*, Nees, ex Hochst. in Flora, xxxix. (1856) 179 = *A. microphyllum*.  
*serrulatum*, Hochst. ex A. Rich. Tent. Fl. Abyss. ii. 458 = *A. lanceolatum*.  
*submuticum*, Nees, ex Steud. Syn. Pl. Gram. 382 = *A. ciliaris*.

**BATSCHIA**, J. F. Gmel. Syst. ii. 315 (1791) = *Lithospermum*, Linn. (Boragin.).  
*albiflora*, Rafin. New Fl. Am. iv. 19. — Am. bor.  
*canescens*, Michx. Fl. Am. Bor. i. 130. t. 14 = *L. canescens*.  
*caroliniana*, Roem. & Schult. Syst. iv. 52 = *L. hirtum*.  
*hirtum*, J. F. Gmel. Syst. i. 315 = *L. hirtum*.  
*conspicua*, R. Br. in Richards. App. Frankl. Journ. 782 = *L. canescens*.  
*decumbens*, Nutt. Gen. Am. i. 114 = *L. angustifolium*.  
*disticha*, G. Don, Gen. Syst. iv. 326 = *L. distichum*.  
*Gmelini*, Michx. Fl. Am. Bor. i. 130 = *L. hirtum*.  
*longiflora*, Pursh, Fl. Am. Sept. i. 132 = *L. angustifolium*.  
*pilosa*, G. Don, Gen. Syst. iv. 372 = *L. pilosum*.  
*sericea*, Roem. & Schult. Syst. iv. 743 = *L. canescens*.  
*Torreyi*, G. Don, Gen. Syst. iv. 372 = *L. pilosum*.

**BATSCHIA**, Moench, Meth. 567 (1794) = *Eupatorium*, Linn. (Compos.).  
*nivea*, Moench, l. c. = *E. ageratoides*.

**BATSCHIA**, Mutis, ex Thunb. in Nov. Act. Ups. v. (1792) 120. t. 2 = *Abuta*, Aubl. (Menisp.).  
*conferta*, Miers, in Seem. Bot. Voy. Herald, i. 76 = *A. Seemannii*.  
*conferta*, DC. Prod. i. 103 = *A. spicata*.  
*racemosa*, Thunb. in Nov. Act. Ups. v. (1792) 122 = *A. racemosa*.  
*spicata*, Thunb. l. c. = *A. spicata*.

**BATSCHIA**, Vahl, Symb. Bot. iii. 39. t. 56 (1794) = *Humboldtia*, Vahl (Legum.).  
*laurifolia*, Vahl, l. c. = *H. laurifolia*.

**BATTATA**, Hill, Hort. Kew. 148 (1768) = *Solanum*, Linn.  
*tuberosa*, Hill, l. c. = *S. tuberosum*.

**BAUCHEA**, Fourn. ex Benth. in Journ. Linn. Soc. xix. (1881) 88. *GRAMINEAE*, Benth. & Hook. f. iii. 1149.  
*Karwinskii*, Fourn. Mex. Pl. En. Gram. 87; ex Hemsl. Biol. Centr. Am. Bot. iii. 550. — Mexic.

**BAUDINIA**, Lesch. ex DC. Prod. iii. 211 (1828) = *Calothamnus*, Labill. (Myrtac.).

**BAUDINIA**, Lesch. ex DC. Prod. vii. 511 (1839) = *Scaevola*, Linn. (Goodenov.).  
*humilis*, Lesch. ex DC. l. c. 511 = *S. striata*.

**BAUDOINIA**, Baill. Adansonia, vi. (1866) 193. t. 5. *LEGUMINOSAE*, Benth. & Hook. f. i. 1003.  
*fluggiformis*, Baill. l. c. viii. (1868) 201. — Madag.  
*sollyaeformis*, Baill. l. c. vi. (1866) 194. — Madag.

**BAUERA**, Banks, ex Andr. Bot. Rep. t. 198 (1793). *SAXIFRAGEAE*, Benth. & Hook. f. i. 655.  
*Billardieri*, D. Don, in Edinb. N. Phil. Journ. ix. (1830) 96 = *rubroides*.  
*capitata*, Ser. in DC. Prod. iv. 13. — Austral.  
*galioides*, Sieber, in Reichb. Ic. Exot. t. 77 = *rubroides*.  
*humilis*, Sweet, Hort. Suburb. 124 = *rubroides*.  
*juncea*, Walp. Rep. ii. 375 = *Tetratheca juncea*.  
*microphylla*, Sieber, ex DC. Prod. iv. 13 = *rubroides*.  
*rubiaefolia*, Salisb. in Kon. & Sims, Ann. Bot. i. (1805) 514. t. 10 = *rubroides*.  
*rubroides*, Andr. Bot. Rep. t. 198. — Austral.  
*sessiliflora*, F. Muell. in Trans. Phil. Soc. Vict. i. (1855) 41. — Austral.

**BAUHINIA**, Linn. Gen. ed. I. 126 (1737). *LEGUMINOSAE*, Benth. & Hook. f. i. 575.  
*ALVESIA*, Welw. Apont. 587. n. 47 (1858).  
*AMARIA*, Mutis, ex Caldas, in Seman. Nuev. Gran. ii. (1810) 25.  
*BINARIA*, Rafin. Sylva Tellur. 122 (1838).  
*CANSENIA*, Rafin. l. c. (1838).  
*CASPAREA*, H. B. & K. Nov. Gen. et Sp. vi. 317 (1823).  
*CAULOTRETUS*, Rich. ex Spreng. Syst. iv. Cur. Post. 406 (1827).  
*ELAYUNA*, Rafin. Sylva Tellur. 145 (1838).  
*LACARA*, Spreng. Neue Entdeck. iii. 56 (1822).  
*LASIODEMA*, Miq. Fl. Ind. Bat. i. 71 (1855).  
*LOCELLARIA*, Welw. Apont. 588 (1858).  
*MANDARUS*, Rafin. Sylva Tellur. 122 (1838).  
*MONOTELES*, Rafin. l. c. (1838).  
*PAULETIA*, Cav. Ic. v. 5. t. 409, 410 (1799).  
*PERLEBIA*, Mart. Reise, i. 555 (1828).  
*PHANERA*, Lour. Fl. Cochinch. 37 (1790).  
*PILEOSTIGMA*, Hochst. in Flora, xxix. (1846) 598.  
*SCHNELLA*, Raddi, in Mem. Mod. xviii. Fis. (1820) 411.  
*TELESTRIA*, Rafin. Sylva Tellur. 122 (1838).  
*abyssinica*, A. Rich. Tent. Fl. Abyss. i. 253 = *reticulata*.  
*acida*, Reinw. in Flora, xxxi. (1848) 578 = *malabarica*.  
*aculeata*, Linn. Sp. Pl. 376. — Am. austr.  
*aculeata*, Vell. Fl. Flum. 171; iv. t. 83 = *forcifata*.  
*acuminata*, Bruce, Trav. Abyss. App. 167. t. 18 = *B. Farec*.  
*acuminata*, Linn. Sp. Pl. 376. — Ind. or.; Malaya; China.  
*acuminata*, Vell. Fl. Flum. 171; iv. t. 85. — Bras.  
*Açuruana*, Moric. Pl. Nouv. Rar. Am. 77. t. 51. — Bras.  
*Adansoniiana*, Guill. & Perr. Tent. Fl. Seneg. i. 265. — Afr. trop.  
*aegopoda*, St. Lag. in Ann. Soc. Bot. Lyon, vii. (1850) 69, 120 = *B. Pes-caprae*.  
*affinis*, Vog. in Linnæa, x. (1836) 594. — Bras.  
*Aimouta*, Steud. Nom. ed. II. i. 191 (err. typ. 291), vide *Outimouti*.  
*alba*, Buch-Ham. ex Wall. Cat. sub n. 5796 = *variegata*.  
*albicans*, Vog. in Linnæa, xiii. (1839) 304. — Bras.  
*americana*, Delaun. Herb. Amat. t. 315. — Am. austr.  
*ampla*, Span. Ic. 29; in Linnæa, xv. (1841) 202. — Timor.  
*anatomica*, Link, Enum. Hort. Berol. i. 405. — Am. austr.  
*Andrieuxii*, Hemsl. Diag. Pl. Nov. 48. — Mexic.  
*anguina*, Roxb. Hort. Beng. 31; Fl. Ind. ii. 328. — Ind. or.; Malaya.  
*angulosa*, Vog. in Linnæa, xiii. (1839) 312. — Bras.  
*armata*, Otto, Pl. Bras. 25. — Bras.  
*articulata*, Oliver, Fl. Trop. Afr. ii. 290, err. typ. = *reticulata*?  
*aurantiaca*, Boj. in Ann. Sc. Nat. Sér. II. iv. (1835) 264. — Madag.  
*aurita*, Ait. Hort. Kew. ii. 48. — Jamaica.

## BAUHINIA:—

- Bacurica*, Buch.-Ham. ex Wall. Cat. sub n. 5793 = malabarica.  
*bakiensis*, Bong. in Mém. Acad. Pétersb. Sér. VI. iv. (1836) 114 = Langsdorffiana.  
*Baueriana*, Steud. Nom. ed. II. i. 191 (err. typ. 291) = malabarica.  
*Benthami*, Bedd. Forest. Man. Bot. 93; Ic. Pl. Ind. Or. i. 22 = phoenicea.  
*Benzoin*, Kotschy, ex Schweinf. Reliq. Kotsch. (1868) 12. t. 11.—Afr. trop.  
*bicolor*, D. Dietr. Syn. Pl. ii. 1476.—Bras.  
*bicuspidata*, Benth. in Mart. Fl. Bras. xv. ii. 193.—Am. trop.  
*bidentata*, Jack, in Malay. Misc. ii. (1822) n. VII. p. 76.—Malaya.  
*binata*, Blanco, Fl. Filip. ed. I. 331 = Blancoi.  
*binata*, Naves, ex Villar, in Blanco, Fl. Phil. ed. III. Nov. App. 72 = tomentosa.  
*Blancoi*, Benth. Fl. Austral. ii. 296, in nota; Baker, in Hook. f. Fl. Brit. Ind. ii. 278.—Siam; Ins. Philipp. Bongardii, Steud. Nom. ed. II. i. 191 (err. typ. 291).—Bras.  
*Bowkeri*, Harv. in Harv. & Sond. Fl. Cap. ii. 596.—Afr. austr.  
*brachycarpa*, Wall. Cat. n. 5786.—Burma.  
*brachystachya*, Walp. Rep. i. 852 = cumanensis.  
*bracteata*, R. Grah. in Wall. Cat. n. 5892.—Burma; Siam.  
*brasiliensis*, Vog. in Linnaea, xiii. (1839) 302.—Bras.  
*Bredemeyeri*, Vog. l. c.—Venezuela.  
*breviloba*, Benth. in Mart. Fl. Bras. xv. ii. 197.—Bras.  
*brevipes*, Vog. in Linnaea, xiii. (1839) 307 = Bongardii.  
*Buchanani*, Desv. in Ann. Sc. Nat. Sér. I. ix. (1829) 430 = diphylla.  
*Burchellii*, Benth. in Mart. Fl. Bras. xv. ii. 186.—Bras.  
*Burkeana*, Benth. ex Harv. & Sond. Fl. Cap. ii. 275 = esculenta.  
*Cancara*, Buch.-Ham. ex Steud. Nom. ed. II. i. 191 (err. typ. 291) = variegata.  
*candicans*, Benth. in Mart. Fl. Bras. xv. ii. 201.—Bras.  
*candida*, Ait. Hort. Kew. ii. (1789) 49 = acuminata.  
*candida*, Roxb. Hort. Beng. [81]; Fl. Ind. ii. 318 = variegata.  
*Carronii*, F. Muell. in Trans. Phil. Inst. Victoria, iii. (1858) 49.—Austral.  
*castrata*, Hassk. Fl. Filip. ed. I. 331.—Ins. Philipp.  
*castrata*, Blauk. in Flora, xxv. (1842) Beibl. II. 54.—Java.  
*Championi*, Benth. Fl. Hongkong. 99.—Hongkong.  
*cheilantha*, D. Dietr. Syn. Pl. ii. 1476.—Bras.  
*chinensis*, Vog. in Nov. Act. Nat. Cur. xix. Suppl. i. (1843) 42 = variegata.  
*chrysophylla*, Vog. in Linnaea, xiii. (1839) 307 = rufa.  
*chrysophylla*, Vahl, ex DC. Prod. ii. 517 = macrophylla.  
*chrysophylla*, Vog. in Linnaea, xiii. (1839) 318 = splendens.  
*cinnamomea*, DC. Prod. ii. 517.—Guiana.  
*cissoides*, Welw. ex Oliver, Fl. Trop. Afr. ii. 287.—Afr. trop.  
*coccinea*, DC. Prod. ii. 516.—Cochinch.  
*columbiensis*, Vog. in Linnaea, xiii. (1839) 313 = cumanensis.  
*compacta*, Hort. ex Regel, Cat. Pl. Aksakov. 15.—Hab. ?  
*confertiflora*, Benth. in Mart. Fl. Bras. xv. ii. 206.—Bras.  
*cordata*, Vog. in Linnaea, xi. (1837) 308 = rufa.  
*cordifolia*, Roxb. Hort. Beng. [90]; Fl. Ind. ii. 332 = emarginata.  
*corniculata*, Benth. in Mart. Fl. Bras. xv. ii. 198.—Bras.  
*cornifolia*, Baker, in Hook. f. Fl. Brit. Ind. ii. 278.—Ins. Penang.  
*coromandeliana*, DC. Mém. Leg. xiii. 486; Prod. ii. 515 = purpurea.  
*coronata*, Benth. in Mart. Fl. Bras. xv. ii. 209.—Bras.  
*corymbosa*, Roxb. Hort. Beng. [81]; Fl. Ind. ii. 329.—China.  
*cucullata*, Desv. Journ. Bot. I. (1814) 74 (= variegata T).—Ind. or.  
*cumanensis*, H. B. & K. Nov. Gen. et Sp. vi. 321.—Venezuela.

## BAUHINIA:—

- Cumingiana*, Villar, in Blanco, Fl. Philipp. ed. III. Nov. App. 78.—Ins. Philipp.  
*Cunninghamii*, Benth. Fl. Austral. ii. 295.—Austral.  
*cupulata*, Benth. in Mart. Fl. Bras. xv. ii. 188.—Bras.  
*curvula*, Benth. l. c. 194.—Bras.  
*cuyabensis*, Steud. Nom. ed. II. i. 191 (err. typ. 291).—Bras.  
*debilis*, Hassk. in Hoov. & De Vriese, Tijdschr. x. (1843) 149.—Java.  
*dipetala*, Hemsl. Diag. Pl. Nov. 48.—Mexic.  
*diphylla*, Buch.-Ham. in Symes, Embassy, ed. II. iii. 311.—Burma; Malaya.  
*diptera*, Blume, ex Mig. in Verh. Nederl. Inst. III. iii. (1850) 12.—Malaya.  
*divaricata*, Hort. ex Steud. Nom. ed. II. i. 191 (err. typ. 291) = forficata.  
*divaricata*, Lam. Encyc. i. 389 = Lamarckiana.  
*divaricata*, Linn. Sp. Pl. 374.—Am. austr.  
*divergens*, Baker, in Hook. f. Fl. Brit. Ind. ii. 282.—Burma.  
*dodecandra*, D. Dietr. Syn. Pl. ii. 1475.—Bras.  
*dubia*, G. Don, Gen. Syst. ii. 463.—Bras.  
*dubia*, Vog. in Linnaea, xiii. (1839) 314 = coronata.  
*dumosa*, Benth. in Mart. Fl. Bras. xv. ii. 194.—Bras.  
*elongata*, Korth. Verh. Nat. Gesch. Bot. (1839-42) 89.—Borneo.  
*emarginata*, Jack, in Malay. Misc. ii. (1822) n. VII. p. 75.—Sumatra.  
*emarginata*, Mill. Gard. Dict. ed. VIII. n. 5.—Mexic.  
*emarginata*, Wall. Cat. n. 5792 = retusa.  
*criophora*, Tenore, Ind. Sem. Hort. Neap. (1842) 12.—Hab. ?  
*excelsa*, Blume, ex Korth. Verh. Nat. Gesch. Bot. 90 = ferruginea.  
*esculenta*, Burch. Trav. ii. 589.—Afr. austr.  
*excisa*, Hemsl. Biol. Centr. Am. Bot. i. 337.—Panama.  
*eximia*, Mig. Fl. Ind. Bat. i. t. 75.—Java.  
*Farec*, Desv. Journ. Bot. i. (1814) 74.—Abyssin.  
*fassoglensis*, Kotschy, ex Schweinf. Reliq. Kotsch. (1868) 14. t. 12.—Afr. trop.  
*ferruginea*, D. Dietr. Syn. Pl. ii. 1476 = Bongardii.  
*ferruginea*, Roxb. Hort. Beng. 90; Fl. Ind. ii. 331.—Malaya.  
*Finlaysoniana*, R. Grah. in Wall. Cat. n. 5801.—Malaya.  
*flexuosa*, Moric. Pl. Nouv. Am. 80. t. 53.—Bras.  
*floribunda*, Desv. in Ann. Sc. Nat. Sér. I. ix. (1826) 430.—Bras.  
*forficata*, Link. Enum. Hort. Berol. i. 404.—Bras.  
*foveolata*, Dalz. in Journ. Linn. Soc. xiii. (1878) 188 = Lawii ?  
*fulva*, Korth. Verh. Nat. Gesch. Bot. (1839-42) 91.—Java.  
*furcata*, Desv. in Ann. Sc. Nat. Sér. I. ix. (1826) 429.—Am. bor.  
*fusconervis*, D. Dietr. Syn. Pl. ii. 1476.—Bras.  
*Gardneri*, Benth. in Mart. Fl. Bras. xv. ii. 186.—Bras.  
*gariensis*, E. Mey. Comm. Pl. Afr. Austr. i. 162.—Afr. austr.  
*geminata*, Vog. in Linnaea, xiii. (1839) 305.—Bras.  
*Gilesii*, F. Muell. & Bailey, in Wing, South Sc. Record, ii. (1882) 151.—Austral.  
*glabra*, Jacq. Enum. Pl. Carib. 20.—N. Granat.  
*glabrifolia*, Baker, in Hook. f. Fl. Brit. Ind. ii. 281.—Burma.  
*glandulosa*, DC. Prod. ii. 518.—N. Barcel.  
*glauca*, Wall. Cat. n. 5785; Benth. Fl. Hongkong. 99.—Burma; Malaya; China.  
*glaucescens*, DC. Prod. ii. 515.—Venezuela.  
*Grahamii*, Steud. Nom. ed. II. i. 191 (err. typ. 291) = rufa.  
*Grandidieri*, Baill. in Bull. Soc. Linn. Par. i. (1883) 373.—Madag.  
*grandiflora*, Yuss. in Poir. Encyc. Suppl. i. 600.—Peruv.  
*grandiflora*, Blanco, Fl. Filip. ed. I. 332 = variegata.  
*grandifolia*, D. Dietr. Syn. Pl. ii. 1475.—Bras.  
*guianensis*, Aubl. Pl. Gui. i. 377. t. 145.—Guiana.  
*heterandra*, Benth. in Mart. Fl. Bras. xv. ii. 196.—Bras.  
*heterophylla*, Kunth, Mim. t. 46.—Venezuela.  
*Hildebrandtii*, Vatke, in Linnaea, xliii. (1880-82) 107.—Afr. trop.

## BAUHINIA:—

- hirsuta*, Vog. in Linnaea, xiii. (1839) 300.—Bras.  
*hirsuta*, Weinm. in Ratisb. Syll. ii. (1828) 9 = acuminata.  
*hirta*, Steud. Nom. ed. II. i. 191 (err. typ. 291).—Bras.  
*holophylla*, Steud. l. c.; D. Dietr. Syn. Pl. ed. II. 1476.—Bras.  
*Hookeri*, F. Muell. in Trans. Phil. Inst. Vict. ii. (1859) 51.—Austral.  
*Hostmanniana*, Mig. in Verh. Nat. Wet. Haarl. (1851) 10.—Guiana.  
*Humboldtiana*, Baill. in Bull. Soc. Linn. Par. i. (1883) 365.—Madag.  
*hymenocaeifolia*, Triana, ex Hemsl. Biol. Centr. Am. Bot. i. 337.—Panama.  
*Indica*, Lodd. ex Loud. Hort. Brit. 165.—Ind. or.  
*inermis*, Forsk. Fl. Aegypt. Arab. 85 = reticulata tomentosa.  
*inermis*, Pers. Syn. i. 455.—Am. austr.  
*integerrima*, Mart. ex Benth. in Mart. Fl. Bras. xv. ii. 197.—Bras.  
*integrifolia*, Roxb. Hort. Beng. [90]; Fl. Ind. ii. 331.—Malaya.  
*intermedia*, Vog. in Linnaea, xi. (1837) 309 = rufa.  
*involutella*, Kurz, in Journ. As. Soc. Beng. xii. (1873) 11. 72.—Burma.  
*isopetala*, Griff. Notul. iv. 451.—Burma.  
*japonica*, Maxim. in Bull. Acad. Pétersb. xviii. (1850) 401.—Japan.  
*Kappleri*, Sagot, in Ann. Sc. Nat. Sér. VI. xiii. (1880) 317.—Guiana.  
*khasiana*, Baker, in Hook. f. Fl. Brit. Ind. ii. 282.—Ind. or.  
*Kirkii*, Oliver, Fl. Trop. Afr. ii. 288.—Afr. trop.  
*Kockiana*, Korth. Verh. Nat. Gesch. Bot. (1839-42) 89.—Sumatra.  
*Krugii*, Urban, in Berl. Deutsch. Bot. Ges. iii. (1885) 88.—Porto-Rico.  
*Kunthiana*, Vog. in Linnaea, xiii. (1839) 312.—Am. austr.  
*Lamarckiana*, DC. Prod. ii. 512.—Am. austr.  
*Langsdorffiana*, Bong. in Mém. Acad. Pétersb. i. (1836) 109.—Bras.  
*latifolia*, Cav. Ic. v. 4. t. 405.—Mexic.  
*latisiliqua*, Cav. l. c. 5.—Ins. Philipp.  
*Lawii*, Benth. ex Baker, in Hook. f. Fl. Brit. Ind. ii. 277.—Ind. or.  
*Leichhardtii*, F. Muell. in Trans. Phil. Inst. Victoria, iii. (1859) 50.—Austral.  
*leiotpetala*, Benth. in Mart. Fl. Bras. xv. ii. 208.—Bras.  
*leptopetala*, Moq. & Sessé, ex DC. Prod. ii. 513.—Mexic.  
*Lingua*, DC. l. c. 516.—Malaya.  
*longicuspis*, Spruce, ex Benth. in Mart. Fl. Bras. xv. ii. 185.—Bras.  
*longiflora*, D. Dietr. Syn. Pl. ii. 1475 = forficata.  
*longifolia*, D. Dietr. l. c. 1476.—Bras.  
*longipetala*, Walp. Rep. i. 852.—Guiana.  
*longistyla*, Benth. in Mart. Fl. Bras. xv. ii. 185 = longipetala.  
*lucida*, Wall. Cat. n. 5779 A = emarginata.  
*lunaria*, Cav. Ic. v. 4. t. 407.—Mexic.  
*lunaroides*, A. Gray, in S. Wats. Bibliog. Ind. N. Am. Bot. i. 205.—N. Mexic.  
*macrantha*, Oliver, Fl. Trop. Afr. ii. 289.—Afr. trop.  
*macranthera*, Benth. ex Hemsl. Biol. Centr. Am. Bot. i. 338.—Mexic.  
*macrophylla*, Poir. Encyc. Suppl. i. 600.—Am. austr.  
*macrostachya*, Benth. in Hook. Journ. Bot. ii. (1840) 96.—Guiana.  
*macrostachya*, Wall. Cat. n. 5774.—Ind. or.  
*maculata*, Tenore, Cat. Hort. Neap. (1845) 78.—Hab. ?  
*madagascariensis*, Desv. Journ. Bot. i. (1814) 74.—Madag.  
*malabarica*, Roxb. Hort. Beng. [81]; Fl. Ind. ii. 331.—Ind. or.; Burma.  
*marginata*, D. Dietr. Syn. Pl. ii. 1475.—Bras.  
*Maximiliani*, Benth. in Mart. Fl. Bras. xv. ii. 208.—Am. trop.  
*megalandra*, Griseb. Fl. Brit. W. Ind. 218.—Ind. occ.  
*membranacea*, Benth. in Mart. Fl. Bras. xv. ii. 187.—Bras.  
*mexicana*, Vog. in Linnaea, xiii. (1839) 299.—Am. austr.  
*microphylla*, Vog. l. c. 301.—Am. austr.

**BAUHINIA** :—  
*molle*, D. Dietr. Syn. Pl. ii. 1475.—Bras.  
*molissima*, Wall. Cat. n. 5782 = elongata.  
*Mombassa*, Vatke, in Oestr. Bot. Zeitschr. xxx. (1880)  
 279.—Afr. trop.  
*monandra*, Kurz, in Journ. As. Soc. Beng. xlii. (1878)  
 n. 73.—Burma.  
*macra*, C. Bolle, in Peters, Reise Mossamb. Bot. i.  
 22 = tomentosa.  
*multinervis*, DC. Prod. ii. 515.—Venezuela.  
*natalensis*, Oliver, in Hook. Bot. Mag. t. 6086.—Afr.  
 austr.  
*seriosa*, Wall. Cat. n. 5777.—Ind. or.  
*nitida*, Benth. in Mart. Fl. Bras. xv. ii. 184.—Bras.  
*notophylla*, Griseb. in Goett. Abh. xxiv. (1879) 116.—  
 Arg. Argent.  
*obtusata*, Vog. in Linnaea, xlii. (1839) 305.—Bras.  
*obovata*, Moric. Pl. Nouv. Am. 78. t. 52.—Bras.  
*obovata*, Newm. ex G. Don, Gen. Syst. ii. 461.—  
 Bras.  
*Oleriana*, Vog. in Linnaea, xlii. (1839) 306.—Bras.  
*ovata*, Kurz, in Journ. As. Soc. Beng. xlii. (1878) ii.  
 72.—Burma.  
*Oviformis*, Aubl. Pl. Gu. i. 375. t. 144 = guianensis,  
 macrophylla.  
*ovata*, Vog. in Linnaea, xlii. (1839) 300.—Bras.  
*panamensis*, Spreng. Syst. ii. 384 = B. Pauletia.  
*parviflora*, Vahl, Symb. Bot. iii. 55 = racemosa.  
*parvifolia*, Hochst. ex Field. & Gardn. Sert. t. 10 =  
 rubescens.  
*parvifolia*, Seem. Bot. Voy. Herald, 113 = B. Pauletia.  
*parvifolia*, Teijsm. & Binn. in Tijdschr. Nederl. Ind.  
 xix. (1867) 257.—China.  
*Pauletia*, Pers. Syn. i. 455.—Panama.  
*pentandra*, Vog. ex D. Dietr. Syn. Pl. ii. 1475.—  
 Bras.  
*Perichili*, F. Muell. in Wing, South Sc. Record (Feb.  
 1885) 25.—Austral.  
*Perrilleana*, Baill. in Bull. Soc. Linn. Par. i. (1883)  
 374.—Madag.  
*Pescaprae*, Cav. Ic. v. 3. t. 404.—Mexic.  
*Potentiana*, C. Bolle, in Peters, Reise Mossamb. Bot. i.  
 24.—Afr. trop.  
*petiolata*, Triana, ex Hook. Bot. Mag. t. 6277.—N.  
 Grana.  
*phoenicea*, Heyne, in Wall. Cat. n. 5800.—Ind. or.  
*pieta*, DC. Prod. ii. 515.—N. Grana.  
*pinata*, Blanco, Fl. Filip. 334.—Ins. Philipp.  
*pinatifida*, Roxb. Fl. Ind. ii. 327 = anguina.  
*pinatifida*, Steud. Nom. ed. II. i. 192 = reticulata.  
*platycalyx*, Benth. in Mart. Fl. Bras. xv. ii. 207.—  
 Bras.  
*platypetala*, Benth. ex Hemsl. Biol. Centr. Am. Bot.  
 i. 320.—Mexic.  
*platyphylla*, Benth. in Mart. Fl. Bras. xv. ii. 185.—  
 Bras.  
*platyphylla*, Zipp. ex Span. in Linnaea, xv. (1841) 201  
 = purpurea.  
*platyphylla*, Perr. ex DC. Prod. ii. 515 = reticulata.  
*Polyana*, Vog. in Linnaea, xlii. (1839) 309.—  
 Guiana.  
*polyantha*, Vog. l. c. 310.—Bras.  
*polyantha*, Steud. Nom. ed. II. i. 192 = polyantha.  
*polyantha*, Wall. Cat. n. 5787.—Burma.  
*prunosa*, Boivin, ex Baill. in Bull. Soc. Linn. Par. i.  
 (1885) 373.—Madag.  
*porrecta*, Sw. Prod. Veg. Ind. Occ. 66.—Ind. occ.  
*Pottii*, G. Don, Gen. Syst. ii. 462 = ferruginea.  
*pruinosa*, Vog. in Linnaea, xlii. (1839) 301.—Bras.  
*pubescens*, DC. Lég. Mém. xlii. 483 = aculeata.  
*pulchella*, Benth. in Mart. Fl. Bras. xv. ii. 190.—Bras.  
*punctata*, Bolle, in Peters, Reise Mossamb. Bot. i. 23.—  
 Afr. trop.  
*punctata*, Burch. ex Benth. in Mart. Fl. Bras. xv. ii.  
 211.—Bras.  
*purpurea*, DC. ex Walp. Ann. ii. 448 = malabarica.  
*purpurea*, Linn. Sp. Pl. 375.—Ind. or.; Burma; China.  
*purpurea*, Wall. Cat. n. 5797 = acuminata, variegata.  
*Pythianura*, Korth. Verh. Nat. Gesch. Bot. (1839-42)  
 85.—Sumatra.  
*pyrrhocarpa*, Hochst. in Flora, xxvii. (1844) 99 =  
 reticulata.  
*racemosa*, Desf. Journ. Bot. iii. (1814) 74.—Am. austr.  
*racemosa*, Lam. Encyc. i. 390.—Ind. or.; Malaya;  
 China.  
*racemosa*, Vahl, Symb. Bot. iii. 56. t. 62 = Vahlia.  
*Radiata*, Bong. in Mém. Acad. Pétrosb. Sér. VI. iv.  
 (1836) 111.—Bras.

**BAUHINIA** :—  
*radiata*, Vell. Fl. Flum. 170; iv. t. 81.—Bras.  
*ramosissima*, Benth. ex Hemsl. Biol. Centr. Am. Bot.  
 i. 339.—Mexic.  
*reniformis*, Royle, ex Baker, in Hook. f. Fl. Brit. Ind.  
 ii. 277 = malabarica.  
*reticulata*, DC. Lég. Mém. xlii. 484.—Senegal; Aegypt.  
*retusa*, Poir. Encyc. Suppl. i. 699 = Lamarckiana, pur-  
 purea.  
*retusa*, Roxb. Hort. Beng. [31]; Fl. Ind. ii. 322.—Reg.  
 Himal.  
*rhodacantha*, Desv. in Ann. Sc. Nat. Sér. I. ix. (1826)  
 429.—Bras.  
*Richardiana*, DC. Prod. ii. 517.—Guiana.  
*Riedeliana*, Bong. in Mém. Acad. Pétrosb. Sér. VI. iv.  
 (1836) 113.—Bras.  
*Riedelii*, Baker, in Journ. Linn. Soc. xv. (1877) 98.—  
 Celebes.  
*riparia*, Mart. ex Benth. in Mart. Fl. Bras. xv. ii. 190  
 = pulchella.  
*rosea*, Kurz, in Journ. As. Soc. Beng. xlii. (1873)  
 ii. 72.—Burma.  
*rosen*, Miq. in Linnaea, xviii. (1844) 588.—Surinam.  
*rotundata*, Mill. Gard. Dict. ed. VIII. n. 7.—N.  
 Grana.  
*rotundifolia*, Pers. Syn. i. 455 = subrotundifolia.  
*Roxburghiana*, Voigt, Hort. Suburb. Calc. 254 = retusa.  
*rubescens*, Pers. Syn. i. 455 = rubescens.  
*rubiginosa*, Bong. in Mém. Acad. Pétrosb. Sér. VI. iv.  
 (1836) 112.—Bras.  
*rufa*, R. Grak. in Wall. Cat. n. 5798.—Ind. or.  
*rufa*, Steud. Nom. ed. II. i. 192; et D. Dietr. Syn. Pl.  
 ii. 1476.—Bras.  
*rubescens*, Lam. Encyc. i. 391.—Afr. austr. et trop.  
*ruficarpa*, Desv. in Ann. Sc. Nat. Sér. I. ix. (1826) 430  
 = phoenicea.  
*Rutenbergiana*, Vatke, in Bremen Abh. vii. (1882) 249.  
 —Afr. trop.  
*rutilans*, Spruce, ex Benth. in Mart. Fl. Bras. xv. ii.  
 206.—Bras.  
*scandens*, Blanco, Fl. Filip. ed. I. 332 = Cumingiana.  
*scandens*, Burm. f. Fl. Ind. 94 = corymbosa.  
*scandens*, Linn. Sp. Pl. 374 = anguina.  
*scandens*, Roxb. Hort. Beng. [31]; Fl. Ind. ii. 326 =  
 macrostachya, racemosa.  
*Schlechtendalliana*, Mart. & Gal. in Bull. Brux. x.  
 (1843) ii. 308.—Mexic.  
*Sellowiana*, Vog. in Linnaea, xlii. (1839) 306 = cuja-  
 bensis.  
*semibifida*, Roxb. Hort. Beng. [31]; Fl. Ind. ii. 330.—  
 Burma; Malaya.  
*Serpae*, Ficalho & Hiern, in Trans. Linn. Soc. Ser. II.  
 ii. (1881) 20.—Afr. trop.  
*smilacifolia*, Burch. ex Benth. in Mart. Fl. Bras. xv.  
 ii. 188.—Bras.  
*smilacina*, Steud. Nom. ed. II. i. 192.—Bras.  
*spathacea*, Sesse, ex DC. Prod. ii. 512.—Mexic.  
*speciosa*, Roxb. in Wall. Cat. n. 5791 = tomentosa.  
*speciosa*, Vog. in Linnaea, xlii. (1839) 314 = superba.  
*spicata*, Koen. ex Wall. Cat. n. 5789 = racemosa.  
*spicata*, Rottl. ex Spreng. Fl. Hal. Mant. 39; Syst. ii.  
 338 = racemosa.  
*spicata*, Vog. in Linnaea, xlii. (1839) 310.—Hab. ?  
*spinosa*, Poir. Encyc. Suppl. i. 599 = B. Pauletia.  
*splendens*, H. B. & K. Nov. Gen. et Sp. vi. 319.—Am.  
 austr.  
*Sprucei*, Benth. in Mart. Fl. Bras. xv. ii. 205.—Bras.  
*stipularis*, Korth. ex Verh. Nat. Gesch. Bot. (1839-42)  
 92.—Sumatra.  
*sunveolens*, H. B. & K. Nov. Gen. et Sp. vi. 321.—Am.  
 austr.  
*subclavata*, Benth. in Mart. Fl. Bras. xv. ii. 188.—  
 Bras.  
*subrotundifolia*, Cav. Ic. v. 4. t. 406.—Mexic.  
*superba*, Steud. Nom. ed. II. i. 192.—Guiana.  
*tamarindacea*, Delile, Voy. Méroé, 34 = reticulata.  
*Teysmanniana*, Scheff. in Ann. Jard. Buitens. i. (1876)  
 19.—N. Guinea.  
*Thonningii*, Schum. Beskr. Guin. Pl. 203 = reticulata.  
*tenella*, Benth. in Mart. Fl. Bras. xv. ii. 195.—Bras.  
*tenuis*, Span. Ic. 36; et in Linnaea, xv. (1841) 202 =  
 racemosa.  
*timoriana*, Steud. Nom. ed. II. i. 192 = seq.  
*timorensis*, Decne. in Nouv. Ann. Mus. Par. iii. (1834)  
 466 = racemosa.  
*tomentosa*, Linn. Sp. Pl. 375.—As. et Afr. trop.  
*tomentosa*, Naves, ex Villar, in Blanco, Fl. Philipp. ed.  
 III. Nov. App. 72 = acuminata.

**BAUHINIA** :—  
*tomentosa*, Vell. Fl. Flum. 171; iv. t. 84 = Langs-  
 dorffiana.  
*tomentosa*, Wall. Cat. n. 5790. F & G = malabarica.  
*triandra*, Roxb. Hort. Beng. [31]; Fl. Ind. ii. 320 =  
 purpurea.  
*unguicularis*, Benth. ex Hemsl. Biol. Centr. Am. Bot.  
 i. 540.—Mexic.  
*unguiculata*, Baker, in Hook. f. Fl. Brit. Ind. ii. 277.  
 —Siam.  
*Ungula*, Jacq. Fragn. 22. t. 15 = aculeata.  
*Ungula*, Willd. ex Steud. Nom. ed. II. i. 192 =  
 Bredemeyeri.  
*ungulata*, Linn. Sp. Pl. 374.—'Amer.'  
*uruguayensis*, Benth. in Mart. Fl. Bras. xv. ii. 209.—  
 Bras.  
*Vahlia*, Villar, in Blanco, Fl. Philipp. ed. III. Nov.  
 App. 72 = Cumingiana.  
*Vahlia*, Wight & Arn. Prod. i. 297.—Ind. or.  
*variegata*, Linn. Sp. Pl. 375.—Ind. or.; Burma;  
 China.  
*velutina*, Wall. Cat. n. 5781.—Burma.  
*verrucosa*, Vog. in Linnaea, xlii. (1839) 311.—Bras.  
*versicolor*, Bertol. Hort. Bonon. Pl. Nov. i. 7.—  
 Mexic.  
*viridescens*, Desv. in Ann. Sc. Nat. Sér. I. ix. (1826)  
 429.—Ind. or.  
*Vogeliana*, Steud. Nom. ed. II. i. 192 = spicata.  
*Welwitschii*, Oliver, Fl. Trop. Afr. ii. 287.—Afr. trop.  
*Williamsii*, F. Muell. Descr. Pl. Papuan. iv. 61.—  
 N. Guinea.  
*xanthoneura*, Korth. ex Miq. Fl. Ind. Bat. i. 63 =  
 pyrrhaneura.

**BAUKEA**, Vatke, in Linnaea, xlii. (1880-82) 104.  
**LEGUMINOSAE.**  
*insignis*, Vatke, l. c.—Madag.  
*maxima*, Baill. in Bull. Soc. Linn. Par. i. (1883) 383 =  
 insignis.

**BAUMANNIA**, DC. in Mém. Soc. Phys. Genève. iv.  
 (1833) 583 (Not. Pl. Rar. Jard. Genève. vi. 1. t. 1, 25)  
 = *Damnacanthus*, Gaertn. (Rubiaceae).  
*geminiflora*, DC. l. c. = D. indicus.

**BAUMANNIA**, Spach, Hist. Vég. Phan. iv. 351 (1835)  
 = *Oenothera*, Linn. (Onagraceae).  
*Douglasiana*, Spach, l. c. 352 = O. albicaulis.  
*Nuttalliana*, Spach, l. c. = O. albicaulis.  
*pinnatifida*, Spach, l. c. 353 = O. pinnatifida.

**BAUMEA**, Gaudich. in Freyc. Voy. Bot. 416. t. 29 (1826)  
 = *Cladium*, P. Br. (Cyperaceae).  
*acuminata*, Regel, Cat. Pl. Hort. Aksakov. 15.—  
 Hab. ?  
*arthrophylla*, Boeck. in Linnaea, xxxviii. (1874) 242 =  
 C. arthrophyllum.  
*Brownii*, Boeck. l. c. = C. glomeratum.  
*crassa*, Thw. Enum. Pl. Zeyl. 353 = C. riparium.  
*Deplanchei*, Boeck. in Flora, lxi. (1878) 143.—N.  
 Caled.  
*falcata*, Nees, in Hook. Kew Journ. vi. (1854) 29.—  
 Ins. Philipp.  
*flexuosa*, Boeck. in Bremen Abh. vii. (1880) 39.—  
 Madag.  
*glomerata*, Gaudich. in Freyc. Voy. Bot. 416. t. 29.—  
 Ins. Molucc.  
*iridifolia*, Boeck. in Linnaea, xxxviii. (1874) 244.—  
 Madag.  
*laxa*, Boeck. l. c. 245 = C. laxum.  
*loculata*, Boeck. l. c. 243 = C. articulatum.  
*longifolia*, Boeck. l. c. 244 = C. Filum.  
*mariscoides*, Gaudich. in Freyc. Voy. Bot. 417 = C.  
 mariscoides.  
*Meyenii*, Kunth, Enum. Pl. ii. 314.—Ins. Sandvic.  
*Preissii*, Nees, in Lehm. Pl. Preiss. ii. 75 = C.  
 latissimum.  
*riparia*, Boeck. in Linnaea, xxxviii. (1874) 246 = C.  
 riparium.  
*rubiginosa*, Boeck. l. c. 241 = C. glomeratum.  
*schoenoides*, Boeck. l. c. 246 = C. schoenoides.

**BAUMGARTENIA**, Spreng. Anleit. ii. 1. 228 (1817);  
 Syst. ii. 91 (1825) = *Borya*, Labill. (Liliaceae).  
*lucens*, Steud. Nom. ed. II. i. 192 = *Borya nitida*.  
*nitida*, Spreng. Syst. ii. 91 = *Borya nitida*.  
*sphaerocephala*, Spreng. l. c. = *Borya nitida*.

- BAUMGARTIA**, Moench, Meth. 650 (1794) = *Cocculus*, DC. (Menisp.).  
*scandens*, Moench, l. c. = *C. carolinus*.
- BAURSEA**, Hort. ex Hoffmgg. Verz. Pf. 42 (1824) = *Philodendron*, Schott (Aroid.).  
*glauca*, Hoffmgg. l. c. — Hab. 1  
*nervosa*, Hort. Angl. ex Hoffmgg. l. c. = *P. Karstianum*!
- BAURSA**, Schott, Syn. Aroid. i. 73 (1856) = *Philodendron*, Schott (Aroid.).
- BAUSCHIA**, Seub. ex Warm. in Kjoeb. Vidensk. Meddel. (1872) 123 = *Anellema*, R. Br. (Commel.).  
*bracteolata*, Seub. ex Warm. l. c. 124 = *A. ovato-oblongum*.
- BAUXIA**, Neck. Elem. iii. 160 (1790) = *Marica*, Ker-Gawl. (Irid.).
- BAVERA**, Poir. in Dict. Sc. Nat. iv. Suppl. 52 (1816) = *Bauera*, Banks (Saxif.).
- BAXTERA**, Reichb. Consp. 131 (1828) = *Marsdenia*, R. Br. (Asclep.).  
*loniceroides*, Steud. Nom. ed. II. i. 192 = *M. loniceroides*.
- BAXTERIA**, R. Br. ex Hook. Lond. Journ. Bot. ii. (1843) 494. t. 13-15. *FUNACEAE*, Benth. & Hook. f. iii. 866.  
*australis*, R. Br. l. c. — Austral.
- BAZIASA**, Steud. Nom. ed. II. i. 192 (1840) = *Sabazia*, Cass. (Compos.).  
*humilis*, Steud. l. c. = *S. humilis*.  
*microglossa*, Steud. l. c. = *S. microglossa*.  
*sarmentosa*, Steud. l. c. = *S. sarmentosa*.  
*urticaefolia*, Steud. l. c. = *S. urticaefolia*.
- BDALLOPHYTON**, Eichl. in Bot. Zeit. xxx. (1872) 709. t. 8 = *Cytinus*, Linn.  
*Andrieuxii*, Eichl. l. c. 715. t. 8 = *C. Andrieuxii*.  
*ceratantherum*, Eichl. l. c. = *C. americanus*.
- BEATONIA**, Herb. in Bot. Mag. sub t. 3779 (1839) = *Tigridia*, Ker-Gawl. (Irid.).  
*atrata*, Herb. in Lindl. Bot. Reg. (1843) Misc. 72 = *T. atrata*.  
*bracteolata*, Klatt, in Linnaea, xxxiv. (1865-66) 733. — Bolivia.  
*coelestina*, Klatt, l. c. xxxi. (1861-62) 567. — Mexic.  
*curvata*, Herb. in Lindl. Bot. Reg. (1843) Misc. 74 = *T. curvata*.  
*grandiflora*, Klatt, in Abh. Naturf. Ges. Halle, xii. (1882) 369 = *T. latea*.  
*Houttei*, Klatt, l. c. = *T. Houttei*.  
*lutea*, Klatt, in Linnaea, xxxi. (1861-62) 566 = *T. lutea*.  
*purpurea*, Herb. in Bot. Mag. sub t. 3799 = *T. violacea*.
- BEATSONIA**, Roxb. in Beats. St. Hel. App. 300 (1816) = *Frankenia*, Linn.  
*portulacifolia*, Roxb. l. c. = *F. portulacifolia*.
- BEAUCARNEA**, Lem. Illustr. Hort. viii. (1861) Misc. 59 = *Nolina*, Michx. (Liliac.).  
*Bigelovii*, Baker, in Journ. Bot. x. (1872) 326 = *N. Bigelovii*.  
*erumpens*, Baker, l. c. = *N. erumpens*.  
*gracilis*, Lem. Illustr. Hort. viii. (1861) Misc. 61 = *N. Hartwegiana*.  
*Hartwegiana*, Baker, in Journ. Bot. x. (1872) 327 = *N. Hartwegiana*.  
*Hookeri*, Baker, l. c. = *Dasyllirion Hookeri*.  
*humilis*, Baker, in Journ. Linn. Soc. xviii. (1881) 237 = *N. humilis*.  
*Lindheimeriana*, Baker, in Journ. Bot. x. (1872) 328 = *N. Lindheimeriana*.  
*longifolia*, Baker, l. c. 324 = *N. longifolia*.  
*microcarpa*, Baker, in Journ. Linn. Soc. xviii. (1881) 236 = *N. microcarpa*.  
*Palmeri*, Baker, l. c. 235 = *N. Palmeri*.  
*parviflora*, Baker, in Journ. Bot. x. (1872) 328 = *N. parviflora*.  
*recurvata*, Lem. Illustr. Hort. (1861) Misc. 59 = *N. recurvata*.  
*stricta*, Lem. l. c. = *N. recurvata*.
- BEAUCARNEA** :—  
*texana*, Baker, in Journ. Linn. Soc. xviii. (1881) 236 = *Nolina texana*.  
*Watsoni*, Baker, l. c. = *N. Watsoni*.
- BEAUFORTIA**, [R. Br. in] Ait. Hort. Kew. ed. II. iv. 418 (1812). *MYRTACEAE*, Benth. & Hook. f. i. 705.  
*SCHIZOPLEURA*, Endl. Gen. 1223 (1840).  
*anisandra*, Schau. in Nov. Act. Nat. Cur. xxi. (1844) 13. t. 1. — Austral.  
*carinata*, A. Cunn. ex Loud. Hort. Brit. 319. — Austral.  
*cyrtodonta*, Benth. Fl. Austral. iii. 167. — Austral.  
*Dampieri*, A. Cunn. in Hook. Bot. Mag. t. 3272. — Austral.  
*decussata*, [R. Br. in] Ait. Hort. Kew. ed. II. iv. 418. — Austral.  
*elegans*, Schau. in Nov. Act. Nat. Cur. xxi. (1844) 16. — Austral.  
*empetrifolia*, Schau. l. c. 17 = *micrantha*.  
*heterophylla*, Turcz. in Bull. Phys.-Math. Acad. Pétersb. x. (1852) 345. — Austral.  
*inops*, Schau. in Nov. Act. Nat. Cur. xxi. (1844) 17 = *Regelia inops*.  
*interstans*, F. Muell. Fragm. x. 30. — Austral.  
*macrostemon*, Lindl. Swan Riv. Bot. 10. n. 31. — Austral.  
*micrantha*, Schau. in Nov. Act. Nat. Cur. xxi. (1844) 18. — Austral.  
*microphylla*, Turcz. in Bull. Soc. Nat. Mosc. xxii. (1849) ii. 24. — Austral.  
*orbifolia*, F. Muell. Fragm. iii. 110. — Austral.  
*pinifolia*, Cels. Cat. (1817) 8 = *Calothamnus quadrifida*.  
*puberula*, Turcz. in Bull. Phys.-Math. Acad. Pétersb. x. (1852) 345. — Austral.  
*purpurea*, Lindl. Swan Riv. Bot. 10. n. 30. — Austral.  
*Schaueri*, Preiss. ex Schau. in Nov. Act. Nat. Cur. xxi. (1844) 14. — Austral.  
*sparsa*, [R. Br. in] Ait. Hort. Kew. ed. II. iv. 418. — Austral.  
*splendens*, Baxter, in Loud. Hort. Brit. Suppl. i. 582 = *sparsa*.  
*squarrosa*, Schau. in Nov. Act. Nat. Cur. xxi. (1844) 11. — Austral.  
*velutina*, Turcz. in Bull. Phys.-Math. Acad. Pétersb. x. (1852) 345. — Austral.
- BEAUHARNOISIA**, Ruiz & Pav. in Ann. Mus. Par. xi. (1808) 71. t. 9 = *Tovomita*, Aubl. (Guttif.).  
*fructipendula*, Ruiz & Pav. l. c. = *T. fructipendula*.
- BEAUMARIA**, Deless. ex Steud. Nom. ed. II. i. 192 (1840) = *Aristotelia*, L'Hérit. (Tiliac.).  
*Macqui*, Deless. ex Steud. l. c. = *A. Macqui*.
- BEAUMONTIA**, Wall. Tent. Fl. Nep. 14. t. 7 (1824). *APOCYNACEAE*, Benth. & Hook. f. ii. 721.  
*grandiflora*, Wall. l. c. 15. t. 7. — Ind. or.  
*Jerdoniana*, Wight, l. c. iv. t. 1514. — Ind. or.  
*khasiana*, Hook. f. Fl. Brit. Ind. iii. 661. — Reg. Himal.  
*longiflora*, Hook. f. l. c. 660, in syn. = *grandiflora*.  
*longifolia*, Lodd. ex Loud. Hort. Brit. 67; Hook. Bot. Mag. sub t. 3218 = *grandiflora*.  
*multiflora*, Teijsm. & Binn. in Nederl. Kruidk. Arch. iii. (1855) 393 = *khasiana*.  
*Wallichii*, Walp. Ann. iii. 39 = *Wrightia tomentosa*.
- BEAUMULIX**, Willd. ex Poir. in Dict. Sc. Nat. iv. Suppl. 54 (1816) = *Reaumuria*, Linn. (Tamariscin.).
- BEAUPREA**, Brongn. & Gris, in Bull. Soc. Bot. Fr. xviii. (1871) 243. *PROTEACEAE*, Benth. & Hook. f. iii. 175.  
*Balansae*, Brongn. & Gris, l. c. 245. — N. Caled.  
*diversifolia*, Brongn. & Gris, l. c. 244. — N. Caled.  
*gracilis*, Brongn. & Gris, l. c. 243. — N. Caled.  
*Pancheri*, Brongn. & Gris, l. c. 245. — N. Caled.  
*spathulaefolia*, Brongn. & Gris, l. c. 244. — N. Caled.
- BEAUTEPSIA**, Gaudich. Voy. Bonite, t. 56 (1844 ?) = *Capparis*, Linn.  
*avicenniaefolia*, Gaudich. l. c. — Hab. 1
- BEBBIA**, Greene, in Bull. Calif. Acad. i. (1885) 179. *COMPOSITAE*.  
*atripliciflora*, Greene, l. c. 181. — Calif.  
*juncea*, Greene, l. c. 179. — Calif.
- BECCABUNGA**, Fourr. in Ann. Soc. Linn. Lyon, N. S. xvii. (1869) 128 = *Veronica*, Tourn. (Scrophal.).  
*Anagallis*, Fourr. l. c. = *V. Anagallis*.  
*vulgaris*, Fourr. l. c. = *V. Beccabunga*.
- BECHIUM**, DC. Prod. v. 70 (1836) = *Vernonia*, Schott (Compos.).  
*foliosum*, Klatt, in Linnaea, xxxvii. (1871-73) 418. — Madag.  
*rubricaulis*, DC. Prod. v. 70 = *V. Candollei*.  
*scapiforme*, DC. l. c. 71. — Madag.
- BECHONNERIA**, Hort. ex Carr. in Rev. Hort. (1840) 320 = *Beschorneria*, Kunth (Amaryll.).
- BECKEA**, Pers. Syn. i. 234 (1805) = *BAECKEA*, Pers. f. = *Brunia*, Linn.
- BECKEA**, St. Hil. in Dict. Sc. Nat. iv. 208 (1840) = *Baeckea*, Linn. (Myrtac.).
- BECIUM**, Lindl. Bot. Reg. (1842) Misc. 42 = *Ocimum* Tourn. (Labiata).  
*bicolor*, Lindl. l. c. = *O. filamentosum*.
- BECKERA**, Fresen. in Mus. Senckenb. ii. (1842) 1117. t. 8. *GRAMINEAE*, Benth. & Hook. f. i. 1117.  
*dioica*, Heynh. Nom. ii. 63 = *Panicum adoense*.  
*glabrescens*, Steud. Syn. Pl. Gram. 117. — Abyssin.  
*gracilis*, Hochst. in Flora, xxxviii. (1855) 196. — Abyssin.  
*mutica*, Hochst. l. c. xxvii. (1844) 514. — Abyssin.  
*nubica*, Hochst. l. c. 512. — Abyssin.  
*petiolaris*, Hochst. l. c. — Abyssin.  
*Petitiana*, A. Rich. Tent. Fl. Abyss. ii. 358. — Abyssin.  
*polystachya*, Fresen. in Mus. Senckenb. ii. (1842) 1117. — Abyssin.  
*Schimperi*, Hochst. in Flora, xxvii. (1844) 514. — Abyssin.  
*unisetia*, Steud. Syn. Pl. Gram. 118 = *Pennisetum unisetum*.
- BECKERIA**, Bernh. Syst. Verz. Erf. 20 (1800) = *Melinis* Linn. (Gramin.).  
*ciliata*, Bernh. l. c. 40 = *M. ciliata*.
- BECKERIA**, Heynh. Nom. ii. 63 (1846) = *Beckera* Fresen. (Gramin.).
- BECKEROPSIS**, Fig. & De Not. in Mem. Acc. Tonn. Ser. II. xiv. (1854) 365 = *Pennisetum*, Pers. (Gramin.).  
*nubica*, Fig. & De Not. l. c. 366. — Nubia.  
*petiolaris*, Fig. & De Not. l. c. 368. — Abyssin.
- BECKIA**, Rafin. Sylva Tellur. 103 (1838) = *Ombocaria* Linn. (Melast.).
- BECKMANNIA**, Host, Gram. Austr. iii. 1. t. 1. (1805). *GRAMINEAE*, Benth. & Hook. f. i. 1099.  
*BRUCKMANNIA*, Nutt. Gen. Am. i. 48 (1818).  
*JOACHIMIA*, Tenore, ex Roem. & Schult. Spec. 695 (1817).  
*erucaformis*, Host, l. c. — Europ.; As. temp.; Ind. bor.  
*erucoides*, Beauv. Agrost. t. 19. f. 6 = *erucaformis*.
- BECLARDIA**, A. Rich. in Mém. Soc. Hist. Nat. Pol. (1828) 69 = *Cryptopus*, Lindl. (Orchid.).  
*brachystachya*, A. Rich. l. c. 71 = *Aeonium brachystachya*.  
*elata*, A. Rich. l. c. 69 = *C. elatus*.  
*macrostachya*, A. Rich. l. c. 70 = *Aeonium macrostachya*.
- BECQUERELIA**, Nees, in Linnaea, ix. (1834) 304 = *Cyperus* Linn. (Cyperac.).
- BECQUERELIA**, Brongn. in Duperr. Voy. Cap. Bot. Phaner. 161. t. 27 (1829). *CYPERACEAE*.  
Benth. & Hook. f. iii. 1069.  
*cymosa*, Brongn. l. c. — Bras.  
*cymosa*, Kunth, Enum. Pl. ii. 361 = *Merkelliana*.  
*discolor*, Kunth, l. c. 362. — Bras.  
*gigantea*, Hochst. ex Steud. Syn. Pl. Cyp. 184. — Guiana.  
*glomerata*, Kunth, Enum. Pl. ii. 364 = *seq.*



**BECQUERELIA** :—  
*glomerulata*, Brongn. in Duperr. Voy. Coq. Bot. Phan. 163 = Calyptracarya Palmetto.  
*Merkeliana*, Nees, in Mart. Fl. Bras. ii. t. 191.—Bras.  
*muricata*, Nees, l. c. 192.—Bras.  
*verruculosa*, Nees, l. c. 191.—Bras.

**BEDDOMEA**, Hook. f. in Benth. & Hook. f. Gen. i. 386 (1862). **MELIACEAE**, Benth. & Hook. f. l. c. indica, Hook. f. l. c.—Ind. or.  
*simplicifolia*, Bedd. Fl. Sylv. i. t. 135.—Ind. or.

**BEDFORDIA**, DC. in Guillem. Arch. Bot. ii. 332 (1833). **COMPOSITAE**, Benth. & Hook. f. ii. 450. linearis, DC. l. c. 333; et Prod. vi. 441.—Tasmania. salicina, DC. l. c.—Austral.

**BEDOUSIA**, Dennst. Schluess. Hort. Malab. 31 (1816) = **Casearia**, Jacq. (Samyd.).  
*aromatica*, Rafin. Sylva Tellur. 11 = C. tomentosa.  
*malabarica*, Dennst. Schluess. Hort. Malab. 31 = C. tomentosa.

**BEDUSIA**, Rafin. Sylva Tellur. 11 (1838) = praec.

**BEESHA**, Endl. Gen. 1854 (1841) = **BEESHA**, Kunth = **Bambusa**, Linn. (Gram.).

**BEERA**, Beauv. in Lestib. Essai Fam. Cyp. 43 (1819) = **Hypolytrum**, Rich. (Cyperac.).  
*caespitosum*, Schrad. ex Kunth, Enum. Pl. ii. 270 = H. strictum.  
*laxa*, Schrad. ex Kunth, l. c. = H. laxum.  
*sinatica*, Schrad. ex Nees, in Mart. Fl. Bras. ii. t. 67 = H. fuscum.

**BEESHA**, Kunth, Syn. i. 253 (1822) = **Bambusa**, Linn. (Gram.).  
*baccifera*, Kunth, l. c. = Melocanna bambusoides.  
*Fax*, Schult. f. in Roem. & Schult. Syst. vii. 1336 = Melocanna humilis.  
*humilis*, Kunth, Enum. Pl. i. 434 = Melocanna humilis.  
*Rhodesii*, Kunth, Rev. Gram. i. 141 = Melocanna bambusoides.  
*travancorica*, Bedd. Forest. Man. Bot. 234 = Melocanna travancorica.

**BEESHA**, Munro, in Trans. Linn. Soc. xxvi. 144 (1868) = **Ochlandra**, Thw. (Gram.).  
*capitata*, Munro, in Trans. Linn. Soc. xxvi. (1868) 145.—Madag.  
*elegantissima*, Kurz, ex Munro, l. c. 145.—Java.  
*stridula*, Munro, l. c. 145 = O. stridula.

**BEEHOVENIA**, Engl. in Linnaea, xxxiii. (1864–65) 67 = **Ceroxylon**, Humb. (Palm.).  
*cerifera*, Engl. l. c. = C. andicola.

**BEFARIA**, Mutis, ex Linn. Mant. ii. 152 (1771). **ERICACEAE**, Benth. & Hook. f. ii. 599.  
*acuna*, Ruiz & Pav. Prod. 69. t. 12 (1794).  
*BEJARIA*, Zea, in Anal. Cienc. Nat. iii. (1801) 151, in nota; Vent. Jard. Cels (1800), sub t. 51.  
**JURGENSENIA**, Turcz. in Bull. Soc. Nat. Mosc. xx. (1847) 1. 151.  
*astnans*, Linn. Mant. ii. 242.—N. Granat.  
*casamarcensis*, H. B. & K. Nov. Gen. et Sp. iii. 294.—Peruv.  
*cinnamomea*, Lindl. in Gard. Chron. (1848) 175.—Peruv.  
*coarctata*, Hook. Bot. Mag. t. 4433 = Lindeniana.  
*coarctata*, Humb. & Bonpl. Pl. Aequin. ii. 125. t. 121.—Peruv.  
*cubensis*, Griseb. Cat. Pl. Cub. 52.—Cuba.  
*densa*, Planch. ex Héring, in Rev. Hort. Sér. III. iv. (1850) 185.—Hab. ?  
*denticulata*, Remy, in Ann. Sc. Nat. Sér. III. viii. (1847) 230.—Bolivia.  
*discolor*, Benth. Pl. Hartw. 65.—Mexic.  
*drymifolia*, Linden, ex Héring, in Rev. Hort. Sér. III. iv. (1850) 185.—N. Granat.  
*floribunda*, Mart. & Gal. in Bull. Acad. Brux. ix. (1842) 548 = discolor.  
*glabra*, Mart. & Gal. l. c. = laevis.  
*glauca*, Humb. & Bonpl. Pl. Aequin. ii. 118. t. 117.—N. Granat.

**BEFARIA** :—  
*grandiflora*, Humb. & Bonpl. Pl. Aequin. ii. 222. t. 119.—Ecuador.  
*guyanensis*, Klotzsch, in Schomb. Fauna et Fl. Guy. 1088.—Guiana.  
*hispidula*, Poepp. & Endl. Nov. Gen. et Sp. i. 24. t. 39.—Chili.  
*laevis*, Benth. Pl. Hartw. 65.—Mexic.  
*lanceolata*, Ruiz & Pav. Fl. Per. iv. t. 413. f. b.—Peruv.  
*ledifolia*, Humb. & Bonpl. Pl. Aequin. ii. 124. t. 120.—N. Granat.  
*Lindeniana*, Héring, in Rev. Hort. Sér. III. iv. (1850) 181.—Venezuela.  
*mexicana*, Benth. Pl. Hartw. 15. n. 92.—Mexic.  
*Mathewsii*, Field. & Gardn. in Bot. Mag. t. 4981.—Peruv.  
*microphylla*, Paxt. & Lindl. Flow. Gard. i. 86 = densa.  
*myrtifolia*, Héring, in Rev. Hort. Sér. III. iv. (1850) 184.—N. Granat.  
*oblonga*, Ruiz & Pav. Fl. Per. iv. t. 413; Pers. Syn. ii. 3.—Venezuela.  
*pallens*, Remy, in Ann. Sc. Nat. Sér. III. viii. (1847) 229.—Peruv.  
*paniculata*, Michx. Fl. Am. Bor. i. 280 = racemosa.  
*parviflora*, Benth. Pl. Hartw. 143.—Peruv.  
*phyllireaeifolia*, Benth. l. c. 225.—N. Granat.  
*racemosa*, Vent. Jard. Cels, t. 51.—Am. bor.  
*resinosa*, Linn. f. Suppl. 246.—N. Granat.  
*Schomburgkiana*, Klotzsch, in Schomb. Fauna et Fl. Guy. 1088.—Guiana.  
*Sprucei*, Meissn. in Mart. Fl. Bras. vii. 171.—Peruv.  
*subsessilis*, Benth. Pl. Hartw. 143.—Peruv.  
*tricolor*, Linden, ex Héring, in Rev. Hort. Sér. III. iv. (1850) 185.—N. Granat.

**BEGONIA**, [Tourn.] Linn. Gen. ed. II. 516 (1742). **BEGONIACEAE**, Benth. & Hook. f. i. 841.

**AUGUSTIA**, BARYA, CASPARYA, CYATHOCNEMIS, DONALDIA, DORATOMETRA, EWALDIA, GAERDTIA, GIREODIA, GURTLIA, HAAGEA, HUSZIA, ISOPTERYX, ISOPTERYX, KNESEBECKIA, LAUCHEA, LEPSIA, MAGNUSIA, MITSCHERLICHIA, MOSCHOWITZIA, NEPHROMISCHUS, PETERMANNTIA, PILDERIA, PLATYCENTRUM, PRITZELIA, PUTZEYSIA, RACHIA, REICHENHEIMIA, REISSIA, ROSSMANNIA, SASSEA, SAUERIA, SCHEIDWEILERIA, STRINERIA, STIBADOTHECA, TITTELBACHIA, TRACHELANTHUS, TRENDELENBURGIA, WAGNERIA, et WEILBACHIA, Klotzsch, in Abh. Akad. Berl. (1854) 17–134. tt. 1–12.

**CLADOMISCHUS**, Klotzsch, ex DC. l. c. 278 (1864).  
**DIPLOCLINIUM**, Lindl. Veg. Kingd. 319 (1847).  
**EUPETALUM**, Lindl. Introd. Nat. Syst. ed. II. 440 (1836).  
**FALKEA**, Koen. ex Steud. Nom. ed. II. i. 194, 625 (1840).  
**IRMA**, Bout. ex A. DC. Prod. xv. t. 406 (1864).  
**MITCHERLICHIA**, Klotzsch, in Monatsb. Berl. Acad. (Maerz 1854) 124.  
**MEZIEREA**, Gaudich. Voy. Bonite, t. 32 (1839).  
**PLATYCLINIUM**, T. Moore, in Moore & Ayres, Gard. Mag. Bot. ii. (1850) 153.  
**SPHENDANTHERA**, Hassk. in Versl. Kon. Akad. Wetensch. iv. (1855) 139.  
**STIRADOTHECA**, Klotzsch, in Monatsb. Berl. Acad. (Maerz 1854) 127.  
**TRACHELOCARPUS**, C. Muell. in Walp. Ann. iv. 909 (1857).  
**TRITOMISA**, Rafin. Fl. Tellur. ii. 91 (1836).  
**WAGNERIA**, Klotzsch, in Monatsb. Berl. Acad. (Maerz 1854) 126.

*acerifolia*, H. B. & K. Nov. Gen. et Sp. vii. 186.—Ecuador.  
*acetosa*, Vell. Fl. Flum. x. t. 50.—Bras.  
*acida*, A. DC. Prod. xv. t. 364.—Bras.  
*acida*, Vell. Fl. Flum. x. t. 49 = praec. ?  
*aconitifolia*, A. DC. in Ann. Sc. Nat. Sér. IV. xi. (1859) 127.—Bras.  
*aculeata*, Walp. in Nov. Act. Nat. Cur. xix. Suppl. i. (1848) 409 = maculata.  
*acuminata*, Dryand. in Trans. Linn. Soc. i. (1791) 166. t. 14.—Jamaica.  
*acutifolia*, Balb. ex A. DC. Prod. xv. t. 295 = portoricensis.  
*acutifolia*, Jacq. Coll. i. 122 = acuminata.  
*acutifolia*, Herb. Viudob. ex A. DC. Prod. xv. t. 378 = dentatiloba.

**BEGONIA** :—  
*acutiloba*, Liebm. in Kjoeb. Vidensk. Meddel. (1852) 14.—Mexic.  
*adenopoda*, Lem. Jard. Fleur. ii. Misc. 17 = verticillata.  
*aequata*, A. Gray, Bot. U. St. Expl. Exped. i. 658.—Ins. Luzon.  
*alaecida*, C. B. Clarke, in Hook. f. Fl. Brit. Ind. ii. 637.—Burma.  
*albida-setulosa*, Hassk. Cat. Hort. Bog. Alt. 313.—Hab. ?  
*albiflora*, Hort. ex Klotzsch, in Monatsb. Berl. Acad. (Maerz 1854) 126, nomen.—Hab. ?  
*albo-coccinea*, Hook. Bot. Mag. t. 4172.—Ind. or.  
*alchemilloides*, A. DC. in Ann. Sc. Nat. Sér. IV. xi. (1859) 125.—Bras.  
*alnifolia*, A. DC. l. c. 182.—N. Granat.  
*alto-peruviana*, A. DC. l. c. 123.—Peruv.  
*amabilis*, Linden, Hort. Linden. (1859) 1.—Assam.  
*amoena*, Wall. Cat. n. 3682.—Reg. Himal.  
*ampla*, Hook. f. in Oliver, Fl. Trop. Afr. ii. 574.—Afr. trop.  
*anaimalaiensis*, Bedd. in Madr. Journ. Sc. Ser. III. i. (1864) 48.—Ind. or.  
*anamalayana*, Bedd. in Trans. Linn. Soc. xxv. (1860) 217 = praec.  
*andamensis*, Parish, ex C. B. Clarke, in Hook. f. Fl. Brit. Ind. ii. 650.—Ind. or.  
*anemonoides*, Asara, ex Steud. Nom. ed. II. i. 193.—Hab. ?  
*angularis*, Rhddi, in Mem. Mod. xviii. Fis. (1820) 407.—Bras.  
*angulata*, Vell. Fl. Flum. x. t. 52.—Bras.  
*angustifolia*, Blume, Enum. Pl. Fav. 97.—Java.  
*angustiloba*, A. DC. in Ann. Sc. Nat. Sér. IV. xi. (1859) 126.—Mexic.  
*anisosepala*, Hook. f. in Oliver, Fl. Trop. Afr. ii. 576.—Afr. trop.  
*annobonensis*, A. DC. in Ann. Sc. Nat. Sér. IV. xi. (1859) 127.—Afr. trop.  
*annulata*, C. Koch, in Berl. Gartens. i. (1837) 76.—Reg. Himal.  
*anodaefolia*, A. DC. in Ann. Sc. Nat. Sér. IV. xi. (1859) 126.—Mexic.  
*aptera*, Blume, Enum. Pl. Fav. 97.—Ins. Celebes.  
*aptera*, Roxb. Hort. Beng. 104; Fl. Ind. iii. 650.—Ins. Mascar.; Timor.; Ins. Philip.  
*arborescens*, Raddi, in Mem. Mod. xviii. Fis. (1820) 408.—Bras.  
*areolata*, Miq. Pl. Fungh. 417.—Java.  
*argentea*, Van Houtte, ex A. DC. Prod. xv. t. 318 = maculata.  
*argyrocoelia*, Héring, in Rev. Hort. Sér. III. i. (1847) 111, 165.—Hab. ?  
*argyrostigma*, Fisch. ex Link & Otto, Ic. Sel. i. 23. t. 10 = maculata.  
*Arnottiana*, A. DC. Prod. xv. t. 322 = cordifolia.  
*asarifolia*, Liebm. in Kjoeb. Vidensk. Meddel. 1852 (1853) 8 = hydrocotylifolia.  
*ascotiensis*, J. B. Weber, in Rev. Hort. (1874) 17.—Hab. ?  
*asplenifolia*, Hook. f. ex A. DC. Prod. xv. t. 392.—Afr. occ.  
*atricha*, Miq. ex A. DC. l. c. 321.—Sumatra.  
*attenuata*, A. DC. l. c. 388.—Bras.  
*attenuata*, Klotzsch, ex Regel, Ind. Sem. Hort. Petrop. (1866) 101 = hederacea.  
*aucubaefolia*, Hort. ex Klotzsch, in Monatsb. Berl. Acad. (Maerz 1854) 122 = incarnata.  
*aurantiaca*, Hort. ex Planch. in Fl. des Serres, Sér. I. v. (1849) 530 = cinnabarina.  
*auriculata*, Hook. f. in Oliver, Fl. Trop. Afr. ii. 577.—Afr. trop.  
*auriformis*, Hort. Berol. ex Klotzsch, in Abh. Akad. Berl. (1855) 38 = incana.  
*baccata*, Hook. Bot. Mag. t. 5554.—Afr. trop.  
*bahiensis*, A. DC. in Ann. Sc. Nat. Sér. IV. xi. (1859) 137.—Bras.  
*Balmisiana*, Ruiz, ex Klotzsch, in Abh. Akad. Berl. (1855) 38.—Mexic.  
*barbata*, Wall. Cat. n. 3679, A. & B. partim.—Ind. or.; Burma.  
*barbata*, Wall. l. c. = rubro-venia.  
*Barkeri*, Knowl. & Westc. Flor. Cab. iii. 179. t. 135.—Mexic.  
*Beddomei*, Hook. f. Bot. Mag. t. 6767.—Assam.  
*Bernierii*, A. DC. in Ann. Sc. Nat. Sér. IV. xi. (1859) 130.—Madag.

## BEGONIA:—

- besleriaefolia, Schott, in Spreng. Syst. iv. 408.—Bras.  
 bidentata, Raddi, in Mem. Mod. xviii. Fis. (1820) 408.—Bras.  
 bipetala, Lodd. ex Otto & Dietr. Allg. Gartenz. ix. (1841) 58.—Ind. or.  
 biserrata, Lindl. in Journ. Hort. Soc. ii. (1847) 313.—Guatemala.  
 Boissieri, A. DC. in Ann. Sc. Nat. Sér. IV. xi. (1859) 126.—Mexic.  
 Boiviniana, A. DC. l. c. 130.—Madag.  
 boliviensis, A. DC. l. c. 122.—Bolivia.  
 bombycina, Blume, Enum. Pl. Jav. i. 97.—isoptera.  
 borneensis, A. DC. in Ann. Sc. Nat. Sér. IV. xi. (1859) 128.—Borneo.  
 Boucheana, A. DC. Prod. xv. i. 373.—Venezuela.  
 Bowringiana, Champ. ex Benth. in Hook. Kew Journ. iv. (1852) 120.—laciniata.  
 bracteata, Jack, in Malay. Misc. ii. (1822) vii. 13.—Sumatra.  
 bracteosa, A. DC. in Ann. Sc. Nat. Sér. IV. xi. (1859) 132.—Peruv.  
 Brandisiana, Kurz, in Journ. As. Soc. Beng. xi. (1871) ii. 58; et in Flora, liv. (1871) 295.—Burma.  
 brasilia, A. DC. in Mém. Soc. Phys. Genève. vii. (1836) 295.—hirtella.  
 brasiliensis, Schrank, ex Steud. Nom. ed. II. i. 193.—præc.  
 brasiliensis, Klotzsch, in Monatsb. Berl. Acad. (Maerz 1854) 122, nomen.—Bras.  
 brevicaulis, A. DC. in Ann. Sc. Nat. Sér. IV. xi. (1859) 134.—Reg. Himal.  
 Bridgesii, A. DC. l. c. 132.—Bolivia.  
 Brongniartiana, Lem. Hort. Univ. v. 355.—Hab. ?  
 brossonnetiaefolia, A. DC. in Ann. Sc. Nat. Sér. IV. xi. (1859) 133.—Guatemala.  
 buddleiaefolia, A. DC. l. c. 141.—Peruv.  
 bulbifera, Hort. ex Vilm. Fl. Pl. Terre, ed. III. 155.—discolor.  
 bulbifera, Lodd. ex Otto & Dietr. Allg. Gartenz. ix. (1841) 58.—bulbillifera.  
 bulbillifera, Link & Otto, Ic. Pl. Rar. 89. t. 45.—Mexic.  
 bulbillifera, Moric. ex A. DC. Prod. xv. i. 310.—gracilis.  
 caespitosa, Jack, in Malay. Misc. ii. (1822) vii. 8.—Sumatra.  
 caffra, Meisn. in Linnaea, xiv. (1840) 501.—Dregei.  
 canarana, Mig. Anal. Bot. Ind. iii. 18.—Ind. or.  
 candicans, A. DC. Prod. xv. i. 400, lapsu, vide Begonia candicans.  
 capensis, Blanco, Fl. Filip. ed. I. 724.—rhombicarpa.  
 capensis, Linn. f. Suppl. 502.—diptera.  
 cardiocarpa, Liebm. in Kjoeb. Vidensk. Meddel. 1852 (1853) 13.—Nicaragua.  
 carinata x, Hort. Fl. Mag. t. 551 (err. typ. 451).  
 carnosa, Teijsm. & Binn. Epim. Lugd. Bat. (1863) 4.—Malaya.  
 caroliniaefolia, Regel, Gartenfl. i. (1852) 259. t. 25.—Mexic.  
 carpinifolia, Liebm. in Kjoeb. Vidensk. Meddel. 1852 (1853) 20.—Costa Rica.  
 castaneaefolia, Otto & Dietr. Allg. Gartenz. iv. (1836) 856.—Bras.  
 castaneaefolia, Schott, in Spreng. Syst. iv. App. 407.—fruticosa.  
 Cathartii, Hook. f. & Thoms. Illustr. Pl. Himal. t. 13.—Reg. Himal.  
 ciliata, Hort. ex Steud. Nom. ed. II. i. 193, 194.—insignis.  
 ciliata, H. B. & K. Nov. Gen. et Sp. vii. 136.—hirtella.  
 ciliata, Pav. ex A. DC. Prod. xv. i. 331.—subciliata.  
 cinnabarina, Hook. Bot. Mag. t. 4483.—Bolivia.  
 circumlobata, Hance, in Journ. Bot. xxi. (1885) 203.—China.  
 cladocarpa, Baker, in Journ. Bot. xx. (1882) 113.—Madag.  
 Clarkii, Hook. f. Bot. Mag. sub t. 5663 et t. 5675.—Bolivia.  
 clypeifolia, Hook. f. in Oliver, Fl. Trop. Afr. ii. 576.—Afr. trop.  
 coccinea, Hook. Bot. Mag. t. 3990.—Bras.  
 coccinea, Ruiz, ex Klotzsch, in Monatsb. Berl. Acad. (Maerz 1854) 127; A. DC. Prod. xv. i. 273.—Peruv.  
 columnaris, Benth. Pl. Hartw. 131.—Peruv.

## BEGONIA:—

- columnaris, Ruiz, ex Klotzsch, in Monatsb. Berl. Acad. (Maerz 1854) 127.—cordifolia.  
 complicata, A. DC. Prod. xv. i. 399.—Hab. ?  
 concanensis, A. DC. in Ann. Sc. Nat. Sér. IV. xi. (1859) 126.—Ind. or.  
 conchaefolia, A. Dietr. Allg. Gartenz. xix. (1851) 258.—Costa Rica.  
 concinna, Schott, in Spreng. Syst. iv. App. 408.—peltata ?  
 confertiflora, Gardn. in Hook. Lond. Journ. Bot. iv. (1845) 134.—arborescens.  
 convolvulacea, A. DC. in Mart. Fl. Bras. iv. i. 367.—Bras.  
 corallina, Carr. in Rev. Hort. (1875) 89.—Bras.  
 cordata, Vell. Fl. Flum. x. t. 84.—Bras.  
 cordifolia, Thw. Enum. Pl. Zeyl. 129.—Ind. or.  
 coriacea, A. DC. in Ann. Sc. Nat. Sér. IV. xi. (1859) 122.—Bolivia.  
 coriacea, Hassk. Cat. Hort. Bogor. Alt. 311.—peltata.  
 crassicaulis, Lindl. in Bot. Reg. (1842) Misc. 22.—Guatemala.  
 crenata, Dryand. in Trans. Linn. Soc. i. (1791) 162. t. 14. f. 3.—Ind. or.  
 crenata, Herb. Finlays. ex A. DC. Prod. xv. i. 401.—proliera ?  
 crenatiflora, A. DC. Prod. xv. i. 306.—Mexic.  
 crenatifolia, Hemsl. Biol. Centr. Am. Bot. i. 494.—crenatiflora.  
 crenulata, Schott, ex A. DC. in DC. Prod. xv. i. 358.—angularis.  
 crinita, Oliver, in Hook. Bot. Mag. t. 5897.—Peruv.  
 cruenta, R. Grah. ex Steud. Nom. ed. II. i. 193.—Bras.  
 cubensis, Hassk. Cat. Hort. Bogor. Alt. 322.—Wrightiana.  
 cubincola, A. DC. in Ann. Sc. Nat. Sér. IV. xi. (1859) 124.—Cuba.  
 cucullata, Ruiz, ex A. DC. Prod. xv. i. 274.—columnaris.  
 cucullata, Willd. Sp. Pl. iv. 414.—Bras.  
 cucullifolia, Hassk. Cat. Hort. Bogor. Alt. 311.—semperflorata.  
 Cumingii, A. Gray, Bot. U. St. Expl. Exped. i. 658.—philippinensis.  
 Cumingiana, A. DC. Prod. xv. i. 320.—Ins. Fiji.  
 cuneata, Walp. Rep. ii. 214.—spatulata.  
 cyathophora, Poepp. & Endl. Gen. et Sp. i. 7. t. 14.—Peruv.  
 daedalea, Lem. Illustr. Hort. vii. (1860) 54. t. 269.—strigillosa.  
 dasycarpa, A. DC. in Ann. Sc. Nat. Sér. IV. xi. (1859) 127.—Bras.  
 dasydora, Meisn. ex A. DC. Prod. xv. i. 299.—hirtella.  
 Daveauiana, Godefr. in Rev. Hort. (1880) 290.—Pellionia Daveauiana.  
 Davisi, Veitch, in Hook. f. Bot. Mag. t. 6252.—Peruv.  
 dealbata, Liebm. in Kjoeb. Vidensk. Meddel. 1852 (1853) 5.—Mexic.  
 decandra, Pav. ex A. DC. in Ann. Sc. Nat. Sér. IV. xi. (1859) 122.—Mexic.  
 declinata, Vell. Fl. Flum. x. t. 44.—Bras.  
 delicatula, Parish, ex C. B. Clarke, in Hook. f. Fl. Brit. Ind. ii. 652.—Burma.  
 dentata, Pav. ex A. DC. Prod. xv. i. 307.—angustiloba.  
 dentatiloba, A. DC. in Ann. Sc. Nat. Sér. IV. xi. (1859) 140.—Bras.  
 denticulata, H. B. & K. Nov. Gen. et Sp. vii. 182.—Venezuela.  
 depauperata, Schott, in Spreng. Syst. iv. App. 408.—rhizocarpa.  
 deryciana, Lem. Hort. Univ. (1843-44) Misc. 355, fide A. DC. Prod. xv. i. 343.—nelumbifolia.  
 Diadema, Linden, in Illustr. Hort. xxix. (1882) t. 446.—Borneo.  
 dichotoma, Jacq. Coll. iii. 250.—Venezuela.  
 digitata, Raddi, in Mem. Mod. xvii. Fis. (1820) 406.—Bras.  
 Digwilliana, Carr. in Rev. Hort. (1875) 420.—Hab. ?  
 dimidiata, Vell. Fl. Flum. x. t. 46.—arborescens.  
 dioica, Buch.-Ham. ex D. Don, Prod. Fl. Nep. 223.—scutata ?  
 dipetala, R. Grah. in Bot. Mag. t. 2649.—malabarica.  
 diptera, Dryand. in Trans. Linn. Soc. i. (1791) 170.—Bras.

## BEGONIA:—

- discolor, [R. Br. in] Ait. Hort. Kew. ed. II. v. 144.—Evansiana.  
 disticha, Hort. Berol. ex Klotzsch, in Monatsb. Berl. Acad. (Maerz 1854) 122.—suaveolens.  
 disticha, Link, Enum. Hort. Berol. ii. 396.—stipulata.  
 diversifolia, Knowl. & Westc. Flor. Cab. t. 14. l. (1837) 27.—Hab. ?  
 diversifolia, R. Grah. in Edinb. N. Phil. Journ. (Jan. Apr. 1836) 183.—gracilis.  
 domingensis, A. DC. in Ann. Sc. Nat. Sér. IV. xi. (1859) 124.—Ins. S. Doming.  
 dominicalis, A. DC. Prod. xv. i. 366.—Ins. Dominica.  
 Donkelaariana, Lem. Jard. Fleur. i. (1851) Misc. 22.—Mexic.  
 Dregei, Otto & Dietr. Allg. Gartenz. iv. (1836) 857.—Bras.  
 dubia, Vell. Fl. Flum. x. t. 42.—Bras.  
 Dux, C. B. Clarke, in Hook. f. Fl. Brit. Ind. ii. 637.—Burma.  
 echinata, Royle, Illustr. Bot. Himal. 313. t. 80. fig. 1.—picta.  
 echinosepala, Regel, in Act. Hort. Petrop. i. (1857) 91.—Bras.  
 elaeagnifolia, Hook. f. in Oliver, Fl. Trop. Afr. ii. 573.—Afr. trop.  
 elata, Klotzsch, in Monatsb. Berl. Acad. (Maerz 1854) 122.—Bras.  
 elatior, Hort. ex Steud. Nom. ed. II. i. 193.—Dregei.  
 elatostemmoides, Hook. f. in Oliver, Fl. Trop. Afr. ii. 576.—Afr. trop.  
 elegans, H. B. & K. Nov. Gen. et Sp. vii. 182.—Granat.  
 elliptica, H. B. & K. l. c. 138.—scandens.  
 elongata, Wall. Cat. n. 6291.—sinnata.  
 Epibaterium, Mart. ex A. DC. in Mart. Fl. Bras. iv. i. 363.—Bras.  
 epiphytica, Hook. f. in Oliver, Fl. Trop. Afr. ii. 580.—Afr. trop.  
 episcopalii, C. B. Clarke, in Hook. f. Fl. Brit. Ind. ii. 644.—Reg. Himal.  
 erecta, Vell. Fl. Flum. x. t. 43.—Bras.  
 eriocaulis, Vis. Orto Padov. (1842) 135.—tomentosa.  
 eriocaulon, Neumann, in Rev. Hort. Sér. III. l. (1847) 166.—tomentosa ?  
 Ermani, Klotzsch, in Abh. Akad. Berl. (1855) 55.—uliginosa.  
 erminea, L'Hérit. Stirp. Nov. 97. t. 47.—Madag.  
 erosa, Blume, Enum. Pl. Jav. i. 96.—Java.  
 erosa, Wall. Cat. n. 3688, partim.—picta, amoena.  
 erythrocarpa, A. DC. in Ann. Sc. Nat. Sér. IV. xi. (1859) 121.—Bras.  
 erythrophylla, Neuman, in Rev. Hort. Sér. III. l. (1847) 166.—Hab. ?  
 Evansiana, Andr. Bot. Rep. t. 627.—Malaya; Japon.  
 excelsa, Hook. f. in Oliver, Fl. Trop. Afr. ii. 571.—Afr. trop.  
 eximia, Hort. ex Lem. Illustr. Hort. vii. (1846) 233.—Hab. ?  
 fagifolia, Fisch. in Otto & Dietr. Allg. Gartenz. iv. (1836) 356.—Bras.  
 fagopyroides, Kunth & Bouché, Ind. Pl. Hort. Berol. (1848).—Venezuela.  
 falcifolia, Hook. f. Bot. Mag. t. 5707.—Afr. trop.  
 falciloba, Liebm. in Kjoeb. Vidensk. Meddel. 1852 (1853) 15.—Mexic.  
 fallax, A. DC. Prod. xv. i. 329.—Ind. or.  
 fasciculata, Jack, in Malay. Misc. ii. (1822) vii. 13.—Sumatra.  
 ferruginea, Linn. f. Suppl. 419.—N. Granat.  
 fibrosa, C. B. Clarke, in Hook. f. Fl. Brit. Ind. ii. 636.—Burma.  
 filipes, Benth. Bot. Voy. Sulph. 101.—Panama.  
 fimbriata, Liebm. in Kjoeb. Vidensk. Meddel. 1852 (1853) 18.—Mexic.  
 fimbriatipala, Hance, in Journ. Bot. xxi. (1885) 202.—China.  
 Finlaysonian, Wall. Cat. n. 3684.—proliera ?  
 Fischeri, Otto & Dietr. Allg. Gartenz. iv. (1836) 856.—Bras.  
 Fischeri, Schrank, Pl. Rar. t. 59.—macroptera.  
 flaccidissima, Kurz, in Journ. As. Soc. Beng. xi. (1871) 11. 308.—Burma.  
 flexuosa, A. DC. in Ann. Sc. Nat. Sér. IV. xi. (1859) 142.—Panama.  
 floccifera, Bedd. Ic. Pl. Ind. Or. i. 28.—Ind. or.  
 floribunda, Carr. in Rev. Hort. (1875) 420.—Hab. ?

**BEGONIA** :—

*foliosa*, H. B. & K. *Nov. Gen. et Sp.* vii. 183. t. 642.—N. Granat.  
*foliosa*, Poepp. ex A. DC. *Prod.* xv. i. 376.—Poepigiana.  
*Francosis*, Liebm. in *Kjoeb. Vidensk. Meddel.* 1852 (1853) 21.—Mexic.  
*frigida*, A. DC. in *Ann. Sc. Nat. Sér. IV.* xi. (1859) 143.—Hab. ?  
*Fröbellii*, A. DC. in *Gard. Chron.* (1874) ii. 552.—Ecuador.  
*fruticosa*, A. DC. in *Mart. Fl. Bras.* iv. i. 377.—Bras.  
*fusca*, Liebm. ex Klotzsch, in *Abh. Akad. Berl.* (1855) 39.—Bras.  
*fuchsoides*, Hook. *Bot. Mag.* t. 4281.—Mexic.  
*furcata*, Hook. f. in *Oliver, Fl. Trop. Afr.* ii. 571.—Afr. trop.  
*fusca*, Liebm. in *Kjoeb. Vidensk. Meddel.* 1852 (1853) 7.—Mexic.  
*Galeotti*, Hort. Berol. ex Klotzsch, in *Abh. Akad. Berl.* (1855) 39 = lobata.  
*Galeottiana*, Lem. *Jard. Fleur.* i. (1851) *Misc.* 14.—Bras.  
*Garçonii*, A. DC. in *Ann. Sc. Nat. Sér. IV.* xi. (1859) 138.—Bras.  
*Gaudichaudii*, Walp. *Rep.* v. 769.—Peruv.  
*gemipara*, Hook. f. & Thoms. *Illustr. Him. Pl.* t. 14.—Reg. Himal.  
*geniculata*, Vell. *Fl. Flum.* x. t. 51 = convolvulacea.  
*geniculata*, Jack, in *Malay. Misc.* ii. (1822) vii. 15 = isoptera.  
*granifolia*, Hook. *Bot. Mag.* t. 3337.—Peruv.  
*granitoides*, Hook. f. i. c. t. 5583.—Afr. austr.  
*gigantea*, Wall. *Cat.* n. 3677.—Reg. Himal.  
*gigantea*, Wall. l. c. n. 3677 B = silhetensis.  
*glabra*, Aubl. *Pl. Gui.* ii. 916 = scandens.  
*glabra*, Ruiz, ex Klotzsch, in *Monatsb. Berl. Acad.* (Maerz 1854) 128.—Peruv.  
*glandulifera*, Griseb. *Fl. Brit. W. Ind.* 304.—Ind. occ.  
*glandulosa*, A. DC. *Prod.* xv. i. 339.—Am. centr.  
*glauca*, Ruiz & Pav. ex A. DC. l. c. 330.—Peruv.  
*gogoniensis*, N. E. Br. in *Gard. Chron.* (1882) ii. 71.—Sumatra.  
*gouletii*, C. B. Clarke, in *Hook. f. Fl. Brit. Ind.* ii. 648.—Burma.  
*Goudotii*, A. DC. in *Ann. Sc. Nat. Sér. IV.* xi. (1859) 130.—Madag.  
*gracilis*, H. B. & K. *Nov. Gen. et Sp.* vii. 184.—Mexic.  
*gracillima*, A. DC. in *Ann. Sc. Nat. Sér. IV.* xi. (1859) 120.—Peruv.  
*Grahamiana*, Wight, l. c. t. 1811 = albo-coccinea.  
*grandiflora*, Jacq. *Coll.* i. 128 = diptera.  
*grandiflora*, Knowl. & West. *Flor. Cab.* i. (1837) 51 = octopetala.  
*grandis*, Dryand. in *Trans. Linn. Soc.* i. (1791) 163 = Evanniana.  
*grandis*, Otto, ex A. DC. in *Mart. Fl. Bras.* iv. i. 369 = vitifolia.  
*Griffithii*, Hook. *Bot. Mag.* t. 4984.—Reg. Himal.  
*grisca*, A. DC. in *Ann. Sc. Nat. Sér. IV.* xi. (1859) 138.—Bras.  
*guaduensis*, H. B. & K. *Nov. Gen. et Sp.* vii. 178.—N. Granat.  
*guayanaensis*, Linden & André, *Illustr. Hort.* xxii. (1875) 106. t. 212.—N. Granat.  
*guttata*, Wall. *Cat.* n. 3671 A.—Malaya.  
*guttata*, Wall. l. c. n. 3671 B = sinuata.  
*guyanensis*, A. DC. in *Ann. Sc. Nat. Sér. IV.* xi. (1859) 142.—Guiana.  
*haematotricha*, Boiss. ex A. DC. *Prod.* xv. i. 298 = humilis.  
*Hamiltoniana*, Lehm. in E. Otto, *Hamb. Allgem. Gartenz.* vi. (1850) 456 = acuminata.  
*Haukarli*, Zoll. & Mor. *Syst. Vers. Zoll.* 31.—Java.  
*Haukarliana*, Miq. ex A. DC. *Prod.* xv. i. 329.—Sumatra.  
*hastata*, Vell. *Fl. Flum.* x. t. 54 = angularis.  
*Hatacoa*, Buch-Ham. in D. Don, *Prod. Fl. Nep.* 223.—Nepal.  
*hederacea*, A. DC. in *Ann. Sc. Nat. Sér. IV.* xi. (1859) 120.—N. Granat.  
*hederifolia*, Linden, ex A. DC. *Prod.* xv. i. 401.—Mexic.  
*heracleifolia*, Cham. & Schlecht. in *Linnaea*, v. (1830) 603.—Mexic.  
*herbacea*, Vell. *Fl. Flum.* x. t. 53.—Bras.

**BEGONIA** :—

*hernandiaeifolia*, Hort. ex Klotzsch, in *Monatsb. Berl. Akad.* (Maerz 1854) 125 = nelumbiifolia.  
*hernandiaeifolia*, Hook. *Bot. Mag.* t. 4676 = peltata.  
*hernandiaeifolia*, Seem. ex A. DC. *Prod.* xv. i. 339 = glandulosa.  
*heterophylla*, Hort. Schoenb. ex Klotzsch, in *Monatsb. Berl. Acad.* (Maerz 1854) 122.—Mexic.  
*heteropoda*, Baker, in *Journ. Linn. Soc.* xxi. (1884) 347.—Madag.  
*Hilariana*, A. DC. in *Ann. Sc. Nat. Sér. IV.* xi. (1859) 125.—Bras.  
*hirsuta*, Aubl. *Pl. Gui.* ii. 913. t. 348.—Guiana.  
*hirsuta*, Hort. ex A. DC. *Prod.* xv. i. 298 = humilis.  
*hirsuta*, Ruiz, ex Klotzsch, in *Monatsb. Berl. Acad.* (Maerz 1854) 127 = cordifolia.  
*hirsutula*, Hook. f. in *Oliver, Fl. Trop. Afr.* ii. 575.—Afr. trop.  
*hirtella*, Link, *Enum. Hort. Berol.* ii. 296.—Bras.  
*hispidula*, Schott, ex A. DC. *Prod.* xv. i. 363.—Bras.  
*holosericea*, Teijsm. & Binn. in *Epim. Lugd. Bat.* (1863) 5.—Ins. Ternate.  
*Holtonis*, A. DC. in *Ann. Sc. Nat. Sér. IV.* xi. (1859) 141.—N. Granat.  
*homonyma*, Steud. *Nom. ed. II.* i. 194 = Dregei.  
*Hookeri*, Sweet, *Enum. Brit. ed. II.* 437 = nitida.  
*Hookeriana*, Gardn. in *Hook. Lond. Journ. Bot.* iv. (1845) 135.—Bras.  
*Horsfieldii*, Miq. ex A. DC. *Prod.* xv. i. 337.—Sumatra.  
*Hugellii*, Hort. Berol. ex A. DC. l. c. 364.—Bras.  
*humilis*, [Dryand. in] *Ait. Hort. Kew. ed. I.* iii. 353.—Mexic.  
*humilis*, Bonpl. ex Spreng. *Syst.* ii. 626 = hirsuta.  
*humilis*, Dryand. in *Trans. Linn. Soc.* i. (1791) 166 = flexuosa.  
*humilis*, Ker-Gawl. in *Bot. Reg.* t. 284 = diptera.  
*hydrocotylifolia*, Otto, ex Hook. *Bot. Mag.* t. 3968.—Mexic.  
*hydrophila*, Miq. *Anal. Bot. Ind.* iii. 18 = malabarica.  
*ignea*, Warsc. in A. DC. *Prod.* xv. i. 306.—Guatemala.  
*imperialis*, Lem. *Illustr. Hort.* vii. (1860) 53.—Mexic.  
*incana*, Lindl. in *Bot. Reg.* (1841) *Misc.* 39.—Mexic.  
*incarnata*, Link & Otto, *l. c. Pl. Sel.* 37. t. 19.—Mexic.  
*incarnata*, Pav. ex A. DC. *Prod.* xv. i. 273 = cordifolia.  
*incarnata*, Seem. *Bot. Voy. Herald*, 128 = Seemanniana.  
*incisa*, A. DC. in *Ann. Sc. Nat. Sér. IV.* xi. (1859) 129.—Ins. Philipp.  
*inciso-serrata*, A. DC. *Prod.* xv. i. 371.—Bras.  
*inflata*, C. B. Clarke, in *Hook. f. Fl. Brit. Ind.* ii. 636.—Reg. Himal.  
*insignis*, R. Grab. in *Bot. Mag.* t. 2990 = incarnata.  
*integerrima*, Spreng. *Neue Entdeck.* ii. 174.—Bras.  
*integrifolia*, Dals. in *Hook. Kew Journ.* iii. (1851) 230.—Ind. or.  
*involuta*, Liebm. in *Kjoeb. Vidensk. Meddel.* 1852 (1853) 15.—Costa-Rica.  
*isoptera*, Dryand. in *Sm. l. c.* t. 43; et *Trans. Linn. Soc.* i. (1791) 160.—Java.  
*jamaicensis*, A. DC. in *Ann. Sc. Nat. Sér. IV.* xi. (1859) 124 = acutifolia.  
*Jamesoniana*, A. DC. l. c. 139.—Ecuador.  
*jatrophaefolia*, Hort. ex Klotzsch, in *Abh. Akad. Berl.* (1855) 39 = heracleifolia.  
*Josephii*, A. DC. in *Ann. Sc. Nat. Sér. IV.* xi. (1859) 126.—Reg. Himal.  
*Junghuhniana*, Miq. *Pl. Jungh.* 418.—Java.  
*Karwinskyana*, A. DC. in *Ann. Sc. Nat. Sér. IV.* xi. (1859) 134.—Mexic.  
*khasiana*, C. B. Clarke, in *Hook. f. Fl. Brit. Ind.* ii. 656.—Reg. Himal.  
*Kunthiana*, Walp. *Ann.* ii. 650.—Bras.  
*laciniata*, Roxb. *Hort. Beng.* 68; *Fl. Ind.* iii. 649.—Reg. Himal.; Burma; China.  
*laciniosa*, A. DC. *Prod.* xv. i. 340.—Am. centr.  
*laetevirens*, Van Houtte, ex A. DC. l. c. 400.—Hab. ?  
*lancolata*, Vell. *Fl. Flum.* x. t. 33.—Bras.  
*Langsdorffii*, A. DC. in *Ann. Sc. Nat. Sér. IV.* xi. (1859) 140 = bisentata.  
*lantaniacifolia*, A. DC. l. c. 141.—N. Granat.  
*lanuginosa*, A. DC. l. c. 131.—N. Granat.  
*laurina*, Hort. ex A. DC. *Prod.* xv. i. 292 = Ottonis.  
*Lasuli*, Linden, in *Belg. Hort.* viii. (1858) 166 = xanthina.  
*lepidula*, Blume, *Enum. Pl. Jav.* 98.—Java.

**BEGONIA** :—

*lepidota*, Liebm. in *Kjoeb. Vidensk. Meddel.* 1852 (1853) 17 = manicata.  
*leprosa*, Hance, in *Journ. Bot.* xxi. (1883) 202.—China.  
*Liebmanni*, A. DC. *Prod.* xv. i. 345.—Mexic.  
*Lindeniana*, A. DC. in *Ann. Sc. Nat. Sér. IV.* xi. (1859) 123.—Cuba.  
*Lindleyana*, Walp. *Rep.* ii. 209.—Guatemala.  
*Lindleyana*, Warsc. ex Klotzsch, in *Monatsb. Berl. Acad.* (Maerz 1854) 122.—Am. calid.  
*lineata*, N. E. Br. in *Gard. Chron.* (1882) ii. 199.—Java.  
*lobata*, Schott, in Spreng. *Syst.* iv. App. 408 = multinervia.  
*Lobbiana*, A. DC. *Prod.* xv. i. 355 = parviflora.  
*Lobbii*, A. DC. l. c. 390.—Java.  
*lobulata*, A. DC. l. c. 339.—Mexic.  
*locellata*, A. DC. in *Ann. Sc. Nat. Sér. IV.* xi. (1859) 137.—Mexic.  
*longifolia*, Blume, *Cat. Gem. Buitens.* 102.—Java.  
*longipes*, Hook. *Bot. Mag.* t. 3001.—Mexic.  
*longipila*, Lem. *Illustr. Hort.* vii. (1860) 307 = heracleifolia.  
*longirostris*, Benth. *Pl. Hartw.* 185.—Ecuador.  
*longovillosa*, A. DC. in *Ann. Sc. Nat. Sér. IV.* xi. (1859) 130.—Ins. Philipp.  
*loranthoides*, Hook. f. in *Oliver, Fl. Trop. Afr.* ii. 580.—Afr. trop.  
*Lubbersii*, E. Morr. in *Belg. Hort.* xxxiii. (1883) 155. t. 13.—Bras.  
*lucida*, Haw. *Saxifr. Enum.* 197 = humilis.  
*lucida*, Kunth & Bouché, *Ind. Sem. Hort. Berol.* (1848) 16 = Kunthiana.  
*lucida*, Otto & Dietr. *Allg. Gartenz.* xvi. (1848) 162 = scandens.  
*lucida*, Parodi, in *Anal. Soc. Cient. Argent.* v. (1878) 208; *Contrib.* 57.—Paraguay.  
*ludica*, A. DC. in *Ann. Sc. Nat. Sér. IV.* xi. (1859) 133.—Mexic.  
*luxurians*, Scheidw. in Otto & Dietr. *Allg. Gartenz.* xvi. (1848) 131.—Bras.  
*Lyalii*, A. DC. in *Ann. Sc. Nat. Sér. IV.* xi. (1859) 144.—Madag.  
*Lyncheana*, Hook. f. *Bot. Mag.* t. 6758.—N. Granat.  
*macra*, A. DC. in *Ann. Sc. Nat. Sér. IV.* xi. (1859) 121.—N. Granat.  
*macrophylla*, Dryand. in *Trans. Linn. Soc.* i. (1791) 164.—Jamaica.  
*macrophylla*, Lam. *Encyc.* i. 394 = diptera.  
*macroptera*, Klotzsch, in *Monatsb. Berl. Acad.* (Maerz 1854) 122.—Bras.  
*macrotis*, Vis. in *Act. Ist. Ven. Sc. Ser.* III. iv. (1858-59) 138.—Hab. ?  
*maculata*, Raddi, in *Mem. Mod.* xviii. *Fis.* (1820) 406.—Bras.  
*magnifica*, Linden, in *Belg. Hort.* vi. (1856) 5.—N. Granat.  
*magnifica*, Warsc. ex A. DC. *Prod.* xv. i. 269 = ferruginea.  
*magnifolia*, Noronha, in *Verh. Batav. Gen.* v. (1790) ed. I. Art. IV. 8.—Malaya.  
*malabarica*, Lam. *Encyc.* i. 393.—Ind. or.  
*malabarica*, Roxb. *Hort. Beng.* 68; *Fl. Ind.* iii. 648 = Roxburghii.  
*malabarica*, Buch-Ham. in Wall. *Cat.* n. 3676 D = megaptera.  
*malvacea*, Klotzsch, in *Abh. Akad. Berl.* (1855) 33.—Bras.  
*manicata*, Cels, ex Vis. *Orto Padov.* (1842) 135.—Mexic.  
*manillensis*, A. DC. in *Ann. Sc. Nat. Sér. IV.* xi. (1859) 129.—Ins. Philipp.  
*Mannii*, Hook. f. *Bot. Mag.* t. 5434.—Afr. trop.  
*maracayensis*, Parodi, in *Anal. Soc. Cient. Argent.* v. (1878) 209; *Contrib.* 58.—Paraguay.  
*marmorata*, Van Houtte, ex Planch. in *Fl. des Serres*, ix. (1853-54) 243. t. 952-53 = xanthina.  
*martabanica*, A. DC. in *Ann. Sc. Nat. Sér. IV.* xi. (1859) 136.—Burma.  
*Martiana*, Link & Otto, *l. c. Pl. Select. Hort. Berol.* 49.—Mexic.  
*Martiana*, Schlecht. in *Linnaea*, v. (1830) 604 = incarnata.  
*martiniensis*, A. DC. in *Ann. Sc. Nat. Sér. IV.* xi. (1859) 123.—Ins. Martinic.  
*masariensis*, Boj. *Hort. Maur.* 271.—Ins. Mascar.  
*Maurandina*, A. DC. in *Ann. Sc. Nat. Sér. IV.* xi. (1859) 119.—N. Granat.

## BEGONIA:—

- maxima, Hort. Berol. ex Klotzsch, in *Abh. Akad. Berl.* (1855) 39.—Mexic.  
 maynensis, A. DC. in *Ann. Sc. Nat. Sér. IV. xi.* (1859) 126.—Peruv.  
 megaphylla, A. DC. l. c. 133.—Bras.  
 megaptera, A. DC. l. c. 134.—Reg. Himal.; Burma.  
 Meissneri, Wall. Cat. n. 8294.—Ind. or.  
 membranacea, A. DC. in *Ann. Sc. Nat. Sér. IV. xi.* (1859) 139.—Bras.  
 meridensis, A. DC. l. c. 123.—Venezuela.  
 metallica, L. Sm. in *Floral Mag.* (1876) t. 197 = incarnata.  
 Meyeniana, Walp. in *Nov. Act. Nat. Cur. xix. Suppl. I.* (1843) 409.—Bras.  
 Meyeri, Hook. Bot. Mag. t. 4100.—Mexic.  
 Meyeri, Otto & Dietr. Allg. Gartenz. iv. (1836) 349 = tomentosa.  
 micrantha, Steud. Nom. ed. II. i. 194 = parviflora.  
 micranthera, Griseb. in *Goett. Abh. xix.* (1874) 148.—Reg. Argent.  
 microcarpa, A. DC. Prod. xv. t. 311.—Ecuador.  
 microphylla, A. DC. l. c. 375.—Reg. Granat.  
 microphylla, Willd. ex Klotzsch, in *Abh. Akad. Berl.* 1854 (1855) 62 = foliosa.  
 microptera, Hook. f. Bot. Mag. t. 4974.—Borneo.  
 miniata, Planch. & Linden, in *Fl. des Serres, Sér. I. viii.* (1852-53) 105 = fuchsoides.  
 minima, Bedd. in *Madr. Journ. Sc. Ser. III. i.* (1864) 48 = crenata.  
 minor, Jacq. Coll. i. 126 = nitida.  
 modesta, Liebm. in *Kjoeb. Vidensk. Meddel.* 1852 (1853) 20.—Mexic.  
 modestiflora, Kuhn, in *Flora, liv.* (1871) 296.—Reg. Himal.; Burma.  
 mollis, A. DC. Prod. xv. t. 391.—Java.  
 monadelphica, Ruiz & Pav. ex A. DC. l. c. 286.—Peruv.  
 monophylla, Pav. ex A. DC. in *Ann. Sc. Nat. Sér. IV. xi.* (1859) 121.—Mexic. ?  
 monophylla, Pourr. ex A. DC. Prod. xv. t. 403 (est Orchidea).  
 monoptera, Link & Otto, *lc. Pl. Rar. t. 14.*—Mexic.  
 Moritziana, Klotzsch, in *Abh. Akad. Berl.* (1854) 31 = tovarensis.  
 Moritziana, Kunth & Bouché, *Ind. Sem. Hort. Berol.* (1848) 16 = scandens.  
 moulinensis, C. B. Clarke, in *Hook. f. Fl. Brit. Ind. ii.* 643.—Burma.  
 multangula, Blume, *Enum. Pl. Jav. i.* 96.—Java.  
 multibulbillosa, Mart. ex Steud. *Nom. ed. II. i.* 194.—Bras.  
 multiflora, Benth. *Pl. Hartw.* 185.—N. Granat.  
 multinervia, Liebm. in *Kjoeb. Vidensk. Meddel.* 1852 (1853) 18.—Costa Rica.  
 muricata, Blume, *Cat. Gew. Buitenz.* 103 = tuberosa.  
 muricata, Scheidw. in *Otto & Dietr. Allg. Gartenz. ix.* (1841) 156.—Bras.  
 nana, L'Hérit. *Stirp. Nov.* 99. t. 48.—Madag.  
 natalensis, Hook. Bot. Mag. t. 4841.—Afr. austr.  
 neglecta, A. DC. in *Ann. Sc. Nat. Sér. IV. xi.* (1859) 139.—Bras.  
 nelumbifolia, Cham. & Schlecht. in *Linnaea, v.* (1830) 604.—Mexic.  
 nemophila, Kurz, in *Journ. As. Soc. Beng. xvi.* (1877) ii. 106, 108 = Cathcartii.  
 neocomensium, A. DC. in *Ann. Sc. Nat. Sér. IV. xi.* (1859) 138.—Bras.  
 nervosa, [Desf.] Hort. Par. ex H. B. & K. *Nov. Gen. et Sp. vii.* 177 = cucullata.  
 nigrescens, Van Houtte.—*Cf. Hamb. Gartenz.* viii. (1852) 9.—Hab. ?  
 nigrorum, Steud. *Nom. ed. I.* 104; ed. II. i. 194 = malabarica ?  
 nigro-venia, Regel, *Gartenfl.* (1867) 163 = glandulosa.  
 nitida, [Dryand. in] *Ait. Hort. Kew. ed. I. iii.* 352.—Jamaica.  
 nossibeana, A. DC. in *Ann. Sc. Nat. Sér. IV. xi.* (1859) 130.—Ins. Nossibé.  
 Novo-Granatae, A. DC. Prod. xv. t. 517 = rosacea.  
 nivea, Parish, ex Kurz, in *Journ. As. Soc. Beng. xlii.* (1878) ii. 81.—Tenasserim.  
 nummularifolia, Putzeys.—*Cf. Bot. Zeit.* xi. (1853) 716.—Hab. ?  
 oaxacana, A. DC. in *Ann. Sc. Nat. Sér. IV. xi.* (1859) 127.—Mexic.  
 obliqua, L'Hérit. *Stirp. Nov.* ii. 46 = nitida.  
 obliqua, Jacq. Obs. ex Steud. *Nom. ed. II. i.* 194 = macrophylla.

## BEGONIA:—

- obliqua, Linn. Sp. Pl. 1056 = acuminata.  
 obliqua, Ruiz, ex A. DC. Prod. xv. t. 333 = cyathophora.  
 obliqua, Thunb. Fl. Jap. 231 = Evansiana.  
 obliqua, Vell. Fl. Flum. x. t. 48.—Bras.  
 octopetala, L'Hérit. *Stirp. Nov.* 101.—Peruv.  
 odorata, Willd. *Enum. Hort. Berol. Suppl.* 64 = diptera.  
 olbia, Kerchove, in *Rev. Hort. Belge* (1853), 241.—Bras.  
 oligophylla, Blume, ex *Miq. Fl. Ind. Bat. i.* 692.—Java.  
 opuliflora, Putz. in *Fl. des Serres, Sér. I. x.* (1854-55) 71. t. 995.—N. Granat.  
 opulifolia, Loud. *Encyc. Pl.* 1540 = praec. ?  
 orbiculata, Jack, in *Malay. Misc. ii.* (1812) vii. 9.—Sumatra.  
 oregana, Hort. ex Klotzsch, in *Monatsb. Berl. Acad.* (Maerz 1854) 126.—Bras.  
 Ottoniana x, A. DC. Prod. xv. t. 399.  
 Ottoniana, Walp. Rep. ii. 212.—N. Granat.  
 ovatifolia, A. DC. in *Ann. Sc. Nat. Sér. IV. xi.* (1859) 132.—Reg. Himal.  
 oxyloba, Welw. ex Hook. f. in *Oliver, Fl. Trop. Afr. ii.* 573.—Afr. trop.  
 oxyphylla, A. DC. in *Ann. Sc. Nat. Sér. IV. xi.* (1859) 140.—Bras.  
 oxysperma, A. DC. l. c. 122.—As. trop.  
 palcaea, Kurz, in *Flora, liv.* (1871) 297.—Burma.  
 palcaea, A. DC. in *Ann. Sc. Nat. Sér. IV. xi.* (1859) 137.—Bras.  
 palmaris, A. DC. l. c. 126.—Mexic.  
 palmata, D. Don, *Prod. Fl. Nep.* 223 = laciniata ?  
 palmata, Pav. ex A. DC. Prod. xv. t. 307 = palmaris.  
 palustris, Benth. *Pl. Hartw.* 184. n. 1022.—N. Granat.  
 paniculata, Parodi, in *Anal. Soc. Cient. Argent. v.* (1878) 209; *Contrib. 59.*—Paraguay.  
 pantherina, Putz. ex Linden, *Cat. n.* 17 (1862) 2.—Mexic.  
 papillosa, R. Grab. in *Hook. Bot. Mag. t.* 2846 = incarnata.  
 papillosa, Lindl. Bot. Reg. (1841) Misc. 39.—Hab. ?  
 paraguayensis, Parodi, in *Anal. Soc. Cient. Argent. v.* (1878) 207; *Contrib. 56.*—Paraguay.  
 Parishii, C. B. Clarke, in *Hook. f. Fl. Brit. Ind. ii.* 651.—Burma.  
 parviflora, Liebm. ex A. DC. Prod. xv. t. 383 = Franconis.  
 parviflora, Poepp. & Endl. *Nov. Gen. et Sp. l. 7. t.* 12.—Chili.  
 parviflora, Steud. *Nom. ed. II. i.* 194 = parvifolia.  
 parviflora, Wall. *Cat. n.* 3674 = modestiflora.  
 parvifolia, R. Grab. in *Bot. Mag. t.* 3720 = Dregei.  
 parvifolia, Klotzsch, in *Abh. Akad. Berl.* (1855) 33.—Bras.  
 parvifolia, Schott, in *Spreng. Syst. iv. App.* 408.—Bras.  
 parvipeltata, A. DC. in *Ann. Sc. Nat. Sér. IV. xi.* (1859) 139.—Bras.  
 parvuliflora, A. DC. l. c. 136.—Burma.  
 pastoensis, A. DC. l. c. 121.—N. Granat.  
 patens, Griseb. ex A. DC. Prod. xv. t. 377 = arborescens.  
 patula, Haw. Pl. Succ. Suppl. 100 = macroptera.  
 pauciflora, Lindl. Bot. Reg. t. 471 = macroptera.  
 paulensis, A. DC. in *Ann. Sc. Nat. Sér. IV. xi.* (1859) 125.—Bras.  
 Pavoniana, A. DC. l. c. 142.—Peruv.  
 Pearcei, Hook. f. Bot. Mag. t. 5545.—Bolivia.  
 pedata, Liebm. in *Kjoeb. Vidensk. Meddel.* 1852 (1853) 10.—Mexic.  
 pedunculosa, Wall. *Pl. Az. Rar. i.* 82. t. 97.—Reg. Himal.  
 pedunculosa, Wall. *Cat. n.* 3672 B = khasiana.  
 peltata, Hassk. in *Hoev. & De Vriese, Tijdschr. x.* (1843) 183 = Hasskarlii.  
 peltata, A. DC. in *Ann. Sc. Nat. Sér. IV. xi.* (1859) 138.—Bras.  
 peltata, Otto & Dietr. Allg. Gartenz. ix. (1841) 58 = incana.  
 peltifolia, Schott, in *Spreng. Syst. iv. App.* 408 = parvipeltata.  
 pentaphylla, Walp. Rep. ii. 209 = muricata.  
 peperomioides, Hook. f. in *Oliver, Fl. Trop. Afr. ii.* 575.—Afr. trop.

## BEGONIA:—

- peponifolia, Vis. *Ind. Sem. Hort. Patav.* (1847)—*J. Linnaea*, xxiv. (1851) 180.—Jamaica.  
 perpusilla, A. DC. in *Ann. Sc. Nat. Sér. IV. xi.* (1859) 143.—Ins. Nossibé.  
 peruviana, A. DC. l. c. 133.—Peruv.  
 petalodes, Lindl. Bot. Reg. t. 1757.—Bras.  
 philippinensis, A. DC. in *DC. Prod. xv. t.* 320.—Ins. Philipp.  
 phyllomanica, Mart. in *Ann. Sc. Nat. Sér. III. xi.* (1853) 366.—Bras.  
 physalifolia, Liebm. in *Kjoeb. Vidensk. Meddel.* 1852 (1853) 19 = scandens.  
 picta, Hort. Henders. ex A. DC. Prod. xv. t. 350.—Griffithii.  
 picta, Sm. *Exot. Bot. ii.* 81. t. 101.—Reg. Himal.  
 Pilderia, A. DC. Prod. xv. t. 380.—Venezuela.  
 pilifera, A. DC. l. c. 337.—Am. centr.  
 pilosa, Jack, in *Malay. Misc. ii.* (1812) vii. 12.—Sumatra.  
 pinetorum, A. DC. in *Ann. Sc. Nat. Sér. IV. xi.* (1859) 131.—Mexic.  
 plagiata, Linden, ex A. DC. Prod. xv. t. 312 = oaxacana.  
 plantanifolia, Schott, in *Spreng. Syst. iv. App.* 407.—Bras.  
 plebeja, Liebm. in *Kjoeb. Vidensk. Meddel.* 1852 (1853) 8.—Nicaragua.  
 pleiopetala, A. DC. in *Ann. Sc. Nat. Sér. IV. xi.* (1859) 121.—Bras.  
 Plumieri, Kunth, in *DC. Prod. xv. t.* 295.—Ins. S. Doming.  
 poculifera, Hook. f. in *Oliver, Fl. Trop. Afr. ii.* 574.—Afr. trop.  
 poecila, C. Koch, in *C. Koch & Fint. Wochenb.* (1853) 388.—Hab. ?  
 Poepigiana, A. DC. Prod. xv. t. 376.—Bras.  
 Pohliana, Klotzsch, in *Abh. Akad. Berl.* (1855) 33 = macroptera.  
 polygonata, Liebm. in *Kjoeb. Vidensk. Meddel.* 1852 (1853) 12.—Mexic.  
 polygonifolia, A. DC. in *Mart. Fl. Bras. iv. t.* 362.—Bras.  
 polygonoides, Hook. f. in *Oliver, Fl. Trop. Afr. ii.* 574.—Afr. trop.  
 polypetala, A. DC.—*Cf. 'Garden'* (1878) 331.—Peruv.  
 populifolia, H. B. & K. *Nov. Gen. et Sp. vii.* 142.—Balsimiana.  
 populifolia, Klotzsch, in *Abh. Akad. Berl.* (1855) 30 = tovarensis.  
 populifolia, Schott, in *Spreng. Syst. iv. App.* 406 = scandens.  
 populea, A. DC. in *Ann. Sc. Nat. Sér. IV. xi.* (1859) 128.—Bras.  
 Porteriiana, Fisch. Mey. & Avé-Lall. *Ind. Sem. Hort. Petrop.* viii. 51 = humilis.  
 portoricensis, A. DC. Prod. xv. t. 295.—Porto Rico.  
 Prieurei, A. DC. in *Ann. Sc. Nat. Sér. IV. xi.* (1859) 142.—Guiana.  
 Princeps, Hort. Berol. ex Klotzsch, in *Abh. Akad. Berl.* (1855) 39.—Bras.  
 prismatocarpa, Hook. Bot. Mag. t. 5307.—Afr. trop.  
 pruritidifolia, Wall. *Cat. n.* 6292.—Burma.  
 procumbens, Vell. Fl. Flum. x. t. 36.—Bras.  
 prolifera, A. DC. in *Ann. Sc. Nat. Sér. IV. xi.* (1859) 135.—Burma; Malaya.  
 pruinata, A. DC. Prod. xv. t. 338.—Costa Rica.  
 pulchella, Raddi, in *Mem. Mod. xviii. Fis.* (1820) 467.—Bras.  
 pulchra, Herb. Schreb. ex A. DC. Prod. xv. t. 283 = nitida.  
 punctata, Hort. ex Steud. *Nom. ed. II. i.* 194 = macroptera.  
 punctata, Klotzsch, in *Link, Klotzsch & Otto, lc. Pl. Berol. i.* 16 = heracleifolia.  
 Purdieana, A. DC. in *Ann. Sc. Nat. Sér. IV. xi.* (1859) 124.—Jamaica.  
 purpurea, Sw. *Prod. Veg. Ind. Occ.* 85 = nitida.  
 pusilla, A. DC. in *Ann. Sc. Nat. Sér. IV. xi.* (1859) 120.—Bolivia.  
 pustulata, Liebm. in *Kjoeb. Vidensk. Meddel.* 1852 (1853) 6.—Mexic.  
 Putzeysiana, A. DC. in *Ann. Sc. Nat. Sér. IV. xi.* (1859) 139.—Venezuela.  
 quercifolia, A. DC. l. c. 129.—Ins. Philipp.  
 racemosa, Jack, in *Malay. Misc. ii.* (1812) vii. 14.—Sumatra.